LA COSECHA LOGRADA.—Tras la ruda faena de la siega, terminada la trilla y aventado el grano, el viejo campesino descansa apoyando sus brazos y su pecho contra los sacos repletos de trigo. Siente contra su carne el fruto logrado a cambio de muchos trabajos y sudores y descansa en él con un gesto grave y cansado. Es la cosecha, la sagrada cosecha, que desde el otoño viene siendo la preocupación fundamental de la República. A pesar del absentismo de algunos propietarios—pocos—que no sembraron y de las amenazas de los terroristas, dispuestos a incendiar los mieses, en toda Andalucía se va efectuando la siega normalmente, y la cosecha presente es muy superior a la del año pasado. Véase en este número amplia información de nuestros redactores en Córdoba y Sevilla (Foto Gonsanhi)

Ayuntamiento de Madrid

LA ZONA DELICADA

Esa zona del rostro donde el cutis pierde más pronto su tersura juvenil, debe ser objeto particular de su atención.

Para que la tez no pierda lozanía y se aleje el peligro de las arrugas prematuras, lávese el rostro una vez al día con un jabón de absoluta confianza, elaborado especialmente para que no pueda irritar el cutis más fino: un jabón como el Heno de Pravia.

Los finos aceites de que se compone aseguran una acción eficaz. Tras el masaje suave con la espuma, al lavarse, los poros quedan limpios hasta el fondo, y el cutis, terso y perfumado, alcanza toda su belleza natural y la verdadera protección que necesita.

Pastilla, 1,25

JABÓN HENO DE PRAVIA

PERFUMERÍA GAL.-MADRID.-BUENOS AIRES

Ayuntamiento de Madrid

AÑO III. NUM. 472.

AHORA

DIARIO GRAFICO

Madrid, domingo 19 de junio de 1932

Director propietario: LUIS MONTIEL
Gerente: LUIS DE MIQUEL
Subdirector: M. CHAVES NOGALES

PRECIOS DE SUSCRIPCION
MADRID ..... 2,50 ptas. al mes.
PROVINCIAS ..... 9,00 ptas. trimestre.
EXTRANJERO ..... 20,00 ptas. trimestre.

Apartado 8.094. PASEO DE SAN VICENTE, 18 Teléfono 18340

Secuestro fallido

Cuando se disponía a negociar cayó en manos de la Policía

BUCAREST, 18.—Un acaudalado comerciante, llamado Calaomen, recibió hace algún tiempo una carta amenazadora en la cual se le pedía la suma de 50.000 leis, advirtiéndole que en caso de que no la entregara, se apoderarían de un hijo suyo de cinco años de edad.

Posteriormente recibió una segunda carta más conminatoria y amenazadora, exigiendo la entrega del dinero.

El comerciante puso en conocimiento de la Policía lo que le ocurría, y ésta organizó una emboscada y logró detener al firmante de las dos cartas ,que resultó ser un individuo llamado Claru, que acudió con objeto de entrar en negociaciones.—Fabra.

SE HA CONSTITUIDO EN CHILE EL NUEVO GOBIERNO PROVISIONAL ENCARGADO DE REDACTAR UNA CONSTITUCION DE CARACTER SOCIALISTA

EL PODER JUDICIAL Y LOS ACUERDOS INTERNACIONALES SERAN RESPETADOS. EL PRESIDENTE DEL GOBIERNO SERA DON CARLOS DAVILA

SANTIAGO DE CHILE, 18.—Los señores Carlos Dávila y Alberto Casero han publicado un decreto, dirigido al país, cuyos principales puntos son los siguientes:

1.° Nos constituímos en Junta de Gobierno, encargada provisionalmente de la dirección de los negocios públicos.

2.° Se convocará en el más breve plazo una Asamblea constituyente encargada de redactar una nueva Constitución de la República, sobre una base socialista.

3.° Mientras tanto, la Junta de Gobierno respetará los principios generales de la Constitución actual y las leyes de la República, en tanto no vayan contra las aspiraciones revolucionarias de la opinión.

El poder judicial y los acuerdos internacionales serán respetados.

4.° Los actos o resoluciones del Gobierno que impliquen modificaciones de las leyes o cambios en los servicios públicos, deberán ir avalados por la firma de todos los miembros de la Junta y del ministro correspondiente.

5.° El presidente de la Junta de Gobierno será don Carlos Dávila.—Fabra.

Se ha constituído el nuevo Gobierno

SANTIAGO DE CHILE, 18.—El nuevo Gobierno ha quedado constituído en la siguiente forma:

Interior, Juan Ríos.
Negocios Extranjeros, Luis Barriga
Hacienda, Enrique Zanartu.
Obras Públicas, Víctor Navarrete.
Agricultura, Arturo Rivero.
Educación, Carlos Soto.
Justicia, Santiago Pérez y Peña.
Trabajo, Ignacio Torc Yerras.
Defensa, general Puga.

La transmisión de poderes ha tenido lugar sin que ocurrieran incidentes.—Fabra.

Han sido detenidos ocho rusos que estaban complicados en el movimiento anterior

BUENOS AIRES, 18.—Noticias recibidas de Chile dicen que los comunistas detenidos ayer en Chile han sido trasladados a bordo del contratorpedero "Lynch", que zarpó esta mañana con destino a la isla de Mas.

Según una información practicada por la Policía, existían en el país 675 cédulas comunistas.

Han sido detenidos ocho rusos que estaban complicados en el movimiento.—Fabra.

Numerosas detenciones de comunistas

VALPARAISO, 18. — La Policía ha practicado nuevos registros en los locales comunistas y ha efectuado gran número de detenciones.—Fabra.

"ES TAL LA ATMOSFERA QUE SE HA CREADO EN LA CONFERENCIA DE LAUSANA--DICE M. HERRIOT--, QUE YA NO ES POSIBLE DUDAR DE LA BUENA VOLUNTAD QUE ANIMA A TODOS"

LAS DIFICULTADES FUNDAMENTALES PERSISTEN, PERO SIN AMENAZAR EN LO MAS MINIMO EL PORVENIR DE LA CONFERENCIA

El franco optimismo de Herriot

PARIS, 18.—A la salida del Consejo de ministros, celebrado hoy, el presidente del Consejo, señor Herriot, ha manifestado a los periodistas que personalmente estaba muy satisfecho de la marcha de la Conferencia de Lausana, porque de aquí en adelante el arreglo de los problemas europeos está incluído en el marco universal y que el delicado problema de la moratoria ha encontrado la solución más lógica que podía tener.

A continuación, el señor Herriot manifestó: "Conservamos actualmente toda la libertad necesaria para abordar el fondo del problema, sin empeñar ni comprometer nada. Además es tal la atmósfera que se ha creado que ya no se puede dudar un solo momento de la buena voluntad que anima a todos.

En resumen—agregó—, es un feliz comienzo. Las dificultades fundamentales persisten, pero sin amenazar en lo más mínimo el porvenir de la Conferencia, y el terreno ha quedado libre."

Después de haber agradecido a sus colegas ingleses y alemanes, especialmente al canciller del Reich, von Papen, por la libertad de discusión que observó en el debate, el señor Herriot terminó su conversación recordando las conversaciones y negociaciones emprendidas por los Gobiernos en Ginebra, diciendo:

"Tanto en Lausana como en Ginebra, es verdad que no hemos resuelto todos los problemas planteados, pero hemos establecido unos métodos de trabajo que —así lo esperamos—darán el máximo resultado , y como esto es por la paz, es necesario pedir a la opinión pública en general que nos ayude a realizar la labor."

El señor Herriot, al despedirse de los periodistas, les manifestó que mañana por la noche saldría nuevamente de París para Lausana.—Fabra.

La Convención de Oslo y las restricciones aduaneras

LAUSANA, 18.—Los ministros de Negocios Extranjeros de Bélgica, Luxemburgo, Países Bajos, Dinamarca, Noruega y Suecia, firmantes de la Convención de Oslo, se han reunido hoy en Lausana y han decidido solicitar de la Conferencia una información detallada acerca del problema de las restricciones aduaneras.—Fabra.

Existe la voluntad de llegar a un acuerdo

PARIS, 18.—De las declaraciones hechas en el Consejo de ministros por el señor Herriot, se desprende la impresión de que existe la voluntad de llegar a un acuerdo, lo que permite examinar el porvenir con confianza. Los trabajos de la Conferencia de Lausana sufren una paralización, pero se reanudarán con nuevo impulso.—Fabra.

EDITORIAL

CONSECUENCIAS DE LA VIOLENCIA SISTEMATICA

Aunque aun no se ha hecho luz completa en el reciente asesinato de la carretera de Aravaca a Carabanchel, todos los indicios parecen indicar que se trata de un crimen de los llamados sociales, aunque, en realidad, entra de lleno en el cuadro de los delitos comunes. El muerto, afiliado a la C. N. T., tenía conexiones con la banda que organizó y realizó el asalto a la sucursal del Banco de Vizcaya, y se supone que le mataron sus cómplices por creerle confidente y sospechando que hubiese sido el que denunció a los detenidos en la calle de Hernani.

¿Hasta qué punto será exacta esta suposición? Ya hemos dicho que aun es pronto para formular afirmaciones categóricas, aunque la hipótesis tiene muchos visos de verosimilitud. Pero, desde luego, no nos extrañaría nada. De ser cierta, nos encontraríamos ante una manifestación más del nuevo tipo de criminalidad llamada social que ha florecido en estos últimos tiempos.

Ya el hecho de que, por costumbre, se llamen sociales a estos hechos indica qué peligrosa confusión se ha establecido. En el ambiente de violencia a que se han entregado los elementos extremistas hay una zona en que resulta difícil distinguir dónde acaba la delincuencia política y dónde empieza la delincuencia vulgar.

Un fenómeno semejante se ha dado siempre y en todos los países cuando las luchas políticas y sociales llegaban a ciertos extremos. Así en Rusia, así en Francia en la época en que las huestes sindicalistas más violentas se confundían con la Banda roja. Cuando un movimiento recurre a la violencia sistemática acaba por establecer contacto con los bajos fondos de la criminalidad, por desvirtuarse, perdiendo cada vez más su carácter inicial. Y surge entonces una confusión siniestra en que exaltados, confidentes, atracadores forman una masa en la que es difícil establecer distinciones.

Los más interesados en que esta confusión desapareciese son los partidos extremistas. Para los que militan en ellos de buena fe, esta mezcla de elementos diversos tiene que ser, a la larga, fatal; más tarde o más temprano se ven envueltos en la ola de cieno que se ha levantado. La licitud de la acción política tiene sus límites, y en ningún caso puede llegar a la delincuencia. Si los partidos extremistas quieren tener derecho a que sean amparados en el ejercicio de sus derechos legítimos, es menester que cambien de táctica, rompiendo claramente con los elementos indeseables con que aparecen confundidos y depurando tanto las personas que actúan como los procedimientos empleados.

CRONICA DE SINIESTROS

EL NUMERO DE VICTIMAS DE LA EXPLOSION A BORDO DEL "CYMBELINE" SE ELEVA A 23 MUERTOS Y 63 HERIDOS

MONTREAL, 18.—El número de víctimas a consecuencia de la explosión ocurrida a bordo del "Cymbeline" se eleva a veintitrés muertos y sesenta y tres heridos.

Las pérdidas materiales alcanzan un total de varios cientos de miles de dólares.—Fabra.

Tres muertos y veinte heridos en un descarrilamiento

LONDRES, 18.—Un tren de la línea Crewe-Birmingham, ha descarrilado cerca de Stanford. Han resultado muertas tres personas y 20 heridas.—Fabra.

Ayuntamiento de Madrid

EL PROBLEMA DE LA RECOLECCION EN LA PROVINCIA DE SEVILLA

Una nota del gobernador acerca del empleo de las máquinas trilladoras

SEVILLA, 18 (4,30 t.).—Debido a las múltiples consultas recibidas, el gobernador civil ha pedido informes al ingeniero jefe de la Sección Agronómica sobre el empleo de las máquinas trilladoras y las limitaciones para su uso en las actuales bases de trabajo, y publica con tal motivo una nota en la cual consigna que el ingeniero establece en el informe que le fué pedido, que a las máquinas trilladoras no se les puso en las bases limitación alguna, y, por tanto, su uso es libre, teniendo los obreros que se indican en las referidas bases para cada tipo de máquina. Este acuerdo se basa en que las máquinas trilladoras dan ocupación a mayor número de obreros que cualquier era o parva; que esos obreros tienen un jornal más elevado que los dedicados a cualquier otra faena del campo, y que el coste de limpia en la trilladora es superior al de la era, y que este exceso de coste se invierte precisamente en jornales. De acuerdo con este informe, el gobernador anuncia en su nota que en el "Boletín Oficial" aparecerán las aclaraciones correspondientes, y que el uso de las máquinas trilladoras queda libre.

Se autorizará la exportación de trigo una vez garantizado el consumo de la provincia

El gobernador ha manifestado a los periodistas que, teniendo en cuenta la necesidad de dinero de los pequeños agricultores y la producción extraordinaria de trigo, y para evitar que los fabricantes de harina se aprovechen de las ofertas de los extraños para bajar el precio del trigo, en la próxima semana se permitirá la exportación del citado cereal, quedando siempre garantido el consumo de la provincia de Sevilla.

DOSCIENTOS "NAZIS" CAMPESINOS LUCHAN CON SETENTA REPUBLICANOS

Los primeros emplean en la lucha hoces y otros instrumentos de labranza

DARMSTADT, 18.—Doscientos partidarios de Hitler han atacado, a la entrada de la pequeña población de Geinsheim, a un grupo integrado por 70 miembros de la Asociación Bandera Republicana del Imperio.

Los lugareños partidarios de Hitler, armados de hoces y otros instrumentos de labranza, hirieron gravemente a un gran número de republicanos.—Fabra.

Un discurso del ex canciller Brünin sobre el problema monetario en Alemania

BERLIN, 18.—En un discurso pronunciado ayer en Maguncia, el ex canciller señor Brüning llamó la atención de sus oyentes sobre el desarrollo y situación actual del problema monetario en Alemania.

En los círculos autorizados de Berlín se recuerda con este motivo la comunicación publicada por el Gobierno, de acuerdo con el presidente del Banco del Interior, cuando entró en funciones el nuevo Ministerio, según la cual el Gobierno rechazaba expresamente todo ensayo de carácter monetario.—Fabra.

Los diputados hitlerianos vuelven a presentarse en la Dieta bávara vistiendo el uniforme racista, y la Policía les obliga a abandonar el edificio

BERLIN, 18.—Ayer se han registrado nuevos incidentes durante la sesión de la Dieta bávara.

Los cuarenta y dos diputados pertenecientes al partido nacionalsocialista asistieron a la sesión vistiendo los uniformes racistas, a pesar de la prohibición de las autoridades bávaras sobre el uso de uniforme. El presidente de la Dieta les ordenó que abandonaran el salón, pero los racistas se negaron a ello.

En vista de esta actitud, el presidente de la Dieta se vió obligado a llamar a la Policía, que obligó a los diputados nacionalsocialistas a salir del edificio de la Dieta.—Fabra.

El banquete al pintor argentino don José A. Merediz

El notable pintor y agudo y erudito conferenciante argentino don José A. Merediz, que ha pasado una larga temporada entre nosotros, regresa a su país dentro de unos días. Un centenar de amigos suyos, pintores, escritores, diplomáticos, se sentaron ayer a la mesa en torno del señor Merediz en ágape cordial de despedida. Expresó perfectamente el sentido del homenaje el señor Sánchez Gerona en unas breves, claras y graciosas cuartillas. El señor Merediz, hombre tres veces bueno, como artista, como hombre y como amigo, se ha merecido y ganado el afecto y el respeto que cuantos le han tratado le profesan.

El señor Merediz, por su parte, se levantó para, simplemente, dar las gracias a todos. Ambos fueron muy aplaudidos.

Asistieron al acto, entre otros, los señores don René Correa Luna, encargado de Negocios; don Luis Castiñeiras y don Guillermo de Achabal, primeros secretarios de la Embajada, y don Justo Diana, cónsul general de la República Argentina; don Luis Bello, "Juan de la Encina", Salaverría, García Bilbao (don Luis), Pérez Rubio, Domenchina, Rivas Cherif, Masip, Marañón y Torre, Corpus Barga, Jorge de la Cueva, Torroba, Hoyos y Sáinz, Rocha, Fortea, Rivera Pastor, Sindulfo de la Fuente, doctor Jiménez, Martínez de la Fuente, Cos, Martínez Roca, Martín Luis Guzmán, Anselmo Miguel Nieto y Vegue y Goldoni, y entre las adhesiones se leyeron la del presidente del Consejo, don Manuel Azaña; don Quintín de Torre, don Vicente Gaspar, don Amós Salvador y señor Sousa Fonseca.

† NECROLOGICAS

El día 12 del presente mes se cumplió el segundo aniversario del fallecimiento del joven alumno de la Facultad de Derecho de esta Universidad **D. MANUEL NAVARRO ALVAREZ,** hijo del jefe de Sanidad de la Armada don Manuel Navarro Mesa, al que testimoniamos nuestra condolencia.

TRANSCURRIDAS HOY, DOMINGO, LAS SETENTA Y DOS HORAS DE PRISION PREVENTIVA DE LOS DETENIDOS POR EL SUPUESTO COMPLOT MONARQUICO, EL JUEZ ESPECIAL PROVEERA SOBRE SU SITUACION

Trabajos del señor Infante

El juez especial, señor Infante, estuvo trabajando durante toda la mañana de ayer en su despacho oficial en el estudio y ordenación de las diligencias.

Amplió la declaración prestada por diferentes detenidos, entre ellos el ex barón de Mora.

Por la tarde se constituyó nuevamente el juez especial en su despacho para estudiar y resolver la situación de los detenidos, ya que hoy, domingo, terminan las setenta y dos horas de su encarcelamiento.

El capitán Sabater continúa detenido en Bilbao

BILBAO, 18 (12 n.).—El capitán Sabater, detenido como supuesto complicado en el complot monárquico, es yerno del marqués de Valdespina, que también fué detenido en Guipúzcoa, y habita en una casa situada en un punto solitario del término de Somorrostro.

Las armas largas que fueron encontradas en poder del señor Sabater se ha comprobado que son de su pertenecia desde hace bastante tiempo, pues el capitán es muy aficionado a los estudios balísticos y es autor del invento de una pistola ametralladora que se probó oficialmente en otros tiempos. No parece, en cambio, que haya justificado la posesión de las catorce armas cortas que fueron encontradas en su poder.

El señor Zuazola continúa en su casa en calidad de detenido, con policía de vista.

El señor Sabater continúa en la cárcel incomunicado y a disposición del juez especial, a cuyo poder han pasado todas las diligencias del asunto.

En los centros oficiales se sigue guardando la más extrema reserva respecto de todo este asunto.

El general Orgaz, en el Hospital Militar de Las Palmas

LAS PALMAS, 18.—El general Orgaz, detenido por órdenes recibidas de Madrid, estaba instalado, en unión de su familia, en el Hotel Los Frailes, a cinco kilómetros de distancia de esta población. El general fué trasladado al Gobierno Militar. Coincidiendo con su estancia en el Gobierno Militar, se hizo un registro en las habitaciones que ocupaba en el hotel, incautándose de algunos papeles.

Se le ha trasladado al Hospital Militar, donde ha quedado en calidad de detenido. La Policía gubernativa efectuó posteriormente otro registro en el hotel.

Prosiguen las diligencias para aclarar el supuesto caso de cohecho por el que está detenida doña Victoria Sales

BARCELONA, 19 (1,30 m.).—El juez especial señor Emperador, encargado del sumario instruído contra una señora, y que tanto ha dado que hablar estos días, estuvo en el Juzgado practicando diligencias. Prestaron declaración dos altos funcionarios del Palacio de Justicia. La declaración de ambos duró más de dos horas. Acerca de lo declarado se guarda absoluta reserva.

Terminada esta diligencia el juez se trasladó a la cárcel de mujeres para tomar declaración a la detenida Victoria Sales, la cual se ratificó en sus primeras manifestaciones y dió nuevos datos para ilustrar las actuaciones del sumario. Después el Juzgado se trasladó al Palacio de Justicia, donde hizo pasar a su presencia al abogado que desde hace dos días se hallaba detenido. La declaración prestada por éste fué de corta duración y a las nueve y cuarto de la noche fué puesto en libertad.

Mañana, lunes, se practicarán nuevas diligencias, y se supone que habrá algunos careos.

Lea usted ESTAMPA

El Jurado, en Vitoria, ha condenado a un hombre a catorce años de presidio por violación y asesinato frustrado

VITORIA, 18.—A puerta cerrada compareció ante el Jurado Luis Aparicio, acusado de delitos de violación y asesinato frustrado. El Jurado dictó veredicto de culpabilidad, condenándole a catorce años de presidio.

También ante el Jurado comparecerán hoy seis gitanos que en junio del año 1931, a consecuencia de una discusión originada por el juego, se acometieron formando dos bandos, y salieron a relucir pistolas, cuchillos, piedras y palos, resultando a consecuencia de la riña dos muertos y cinco heridos.

Las autoridades de Bilbao hacen abortar una intentona comunista

BILBAO, 18.—Se ha comprobado definitivamente que la intentona de perturbación comunista que había preparada para hoy en Bilbao iba dirigida contra la Diputación provincial, por haber despedido algunos obreros de las carreteras por falta de consignación. Por cierto que se adoptaron también precauciones de vigilancia ante el Consulado de Francia, en previsión de que los alborotadores se manifestaran otra vez ante aquél.

En vista de que la manifestación no se formó, la Policía, que estaba distribuída en puntos estratégicos, se retiró. Todo se redujo a que un grupo de individuos se avistó con el presidente de la Diputación para hacerle patente su disgusto por los despidos.

FLORES DEL CAMPO
el jabón perfecto de tocador
FLORALIA

Ayuntamiento de Madrid

EL MISTERIOSO CRIMEN DE LA CARRETERA DE POZUELO

Se da como seguro que el asesinato de José Arce es una venganza de los que le suponían confidente peligroso

AL SER PUESTO EN LIBERTAD, EL DIA 16, ARCE NO FUE A SU CASA, SINO QUE SE ENCAMINO AL LOCAL DEL SINDICATO UNICO, Y NO SE SUPO MAS DE EL HASTA QUE APARECIO MUERTO

LA VICTIMA TENIA UNA HISTORIA BASTANTE TURBIA DE CUENTAS CON LA JUSTICIA, UNA DE LAS VECES POR FALSIFICACION DE BILLETES

Se sabe que la detención de Arce en Albacete y su traslado a Madrid estaban relacionados con el asalto al Banco de Vizcaya

HAN SALIDO PARA BARCELONA, CON ENCARGO DE PRACTICAR DETERMINADAS DILIGENCIAS, UNOS AGENTES DE LA BRIGADA DE INVESTIGACION

La Policía busca a dos individuos

A las tres y media de la madrugada anterior, los agentes señores Gándara y Quevedo, cumpliendo órdenes de su jefe, salieron de la Brigada de Investigación con el encargo de buscar y hacer comparecer en la Dirección de Seguridad a un individuo llamado Moisés Jiménez, que, en unión de su padre, vive en la calle de Arregui y Arruej, en el barrio del Pacífico. Cerca ya de las cinco de la mañana llegaron a la Dirección, sin que los periodistas lograsen conocer el alcance de la comparecencia de estos dos individuos ni lo que hubieran podido manifestar en sus declaraciones. Lo único que se sabe es que la Policía dispuso que ayer por la mañana, tanto Moisés como su padre, llamado José, acompañados de Isabel Luna y del patrón del matrimonio, José Arráiz, fueran trasladados al Depósito del cementerio de Pozuelo, donde se hallaba, como se sabe, el cadáver de la víctima de este crimen.

Isabel Luna reconoce el cadáver de su marido y se desarrolla una escena emocionante

Minutos después de las once de la mañana llegó a la puerta del cementerio de Pozuelo el automóvil que conducía a Isabel Luna y al comisario señor Lino.

Detrás, en otros coches, iban Moisés Jiménez, su padre, José Arráiz, y varios agentes.

El cementerio está a la izquierda de la carretera, en un campo solitario.

Cuando llegaba a dicho paraje el automóvil que nos conducía formaban grupo a un lado del camino el juez de instrucción de Navalcarnero, señor Ortiz de Rozas, con el secretario, don Valentín Ortiz Martín; el médico forense de Pozuelo, señor Cornago, y el titular de la demarcación, don Bernardino Beotas, acompañados del teniente de la Guardia civil, jefe de la línea, don Juan Sáenz Serrano, y de los comisarios de Madrid señores Aparicio y Lillo y agentes señores Horcajadas y Juarros; conferencian reservadamente, sin que nadie se atreva a acercarse al grupo.

Poco más allá, sentada en una silla, se hallaba en estado de visible excitación nerviosa Isabel Luna, la esposa de la víctima, a la que en aquellos momentos prestaban consuelo unas piadosas señoras que habían ido a depositar unas flores sobre una tumba. Isabel tuvo momentos de verdadera desesperación.

—¡Esto es horroroso! ¡Es un crimen bárbaro! ¡Pobre Pepe mío! ¡Tan bueno, tan noble, tan incapaz de hacer nada a nadie! ¿Por qué lo habrán asesinado?

Las autoridades suspenden su conferencia y tratan de consolar a la infeliz mujer. Se abre una ventana del Depósito. En el interior, sobre una mesa de piedra, yace el cuerpo inanimado de la víctima, cubierto con una sábana, dejando ver tan sólo el rostro ensangrentado. Procurando animar en lo posible a Isabel Luna, se la hace acercarse a la ventana, y se desarrolla una escena de dolor inenarrable.

—¡Pobre esposo mío! Es él.

Fué inútil tratar de separar de la reja a la mujer desconsolada, que suplicaba, puesta de rodillas ante el juez y ante la Policía, que se le permitiera besar por última vez el cadáver de su marido. Las autoridades trataron de impedirlo, pero ella insistió, y no hubo más remedio que acceder, y sostenida por los allí presentes entró en el Depósito, de donde fué preciso retirarla inmediatamente por haber sido presa de un síncope nervioso.

La labor del Juzgado

Terminada esta diligencia, el Juzgado y demás autoridades se trasladaron al pueblo de Navalcarnero, donde el Juzgado quedó constituído. El señor Ortiz de Pozas procedió a tomar declaración al patrón del matrimonio, a Isabel Luna y a José y Moisés Jiménez.

La reserva acerca de cuanto manifestaran es absoluta.

La personalidad de José Arce. Su bondad no tenía límites. Era un excelente esposo

La vida que hacía José Arce era absolutamente regular. Se dedicaba con gran asiduidad y entusiasmo a los negocios de compra-venta de automóviles. Y además, en su conducta privada, no tenía tacha alguna, como lo refleja el siguiente suceso relatado, al parecer, por su propia esposa:

Vivía el matrimonio en un pueblo de la provincia de Murcia, en ocasión de enfermar gravemente el padre de Arce, y los médicos recomendaron a éste que fuera a Murcia para adquirir un medicamento que era imprescindible administrarle. José Arce salió en un automóvil sin llevar más dinero que setenta y cinco pesetas. En el camino se encontró con un hombre que, llorando desconsolado, se lamentaba de no poder enterrar a un hijo suyo por no tener recursos. Arce, ante el caso, no vaciló en darle las setenta y cinco pesetas que llevaba, volviéndose al pueblo sin el medicamento, que más tarde tuvo que adquirir con grandes apuros.

Isabel Luna ha referido que su esposo era un marido modelo, y que para ella siempre tuvo las mayores atenciones y desvelos.

En varias ocasiones y por la índole de su negocio, se vió obligado a aceptar letras que al ir a hacerlas efectivas y ante la situación de miseria adonde iba, las rompía diciendo:

—¡Qué se le va a hacer! ¡En otro asunto ganaré lo que aquí pierdo!

Manifestaciones de José Arráiz

Por las manifestaciones que el patrón de José Arce hiciera a la Policía, se sabe que José Arráiz conoció al matrimonio alrededor del día 21 del pasado mes de mayo, por recomendación de un amigo suyo. Este le hizo la advertencia de que, si alguna vez se retrasaban en el pago, no lo tuviera muy en consideración, ya que Arce era un hombre muy activo y rara vez le faltaba trabajo.

Según afirma Arráiz, la vida del matrimonio era normal, pues el marido acostumbraba a retirarse a la casa sobre las nueve de la noche, y después de esta hora no solía volver a salir. Isabel Luna, por su parte, ayudaba a las necesidades de la casa y se dedicaba a la confección de camisas, en cuyo trabajo estaba reputada como una excelente oficiala.

Arráiz asegura ignorar el resto de la vida del matrimonio y las amistades que tuviera José Arce. Acerca de las ideas políticas de éste, tampoco sabe nada, pues en el poco tiempo que vivieron en la casa no tuvieron ocasión de hablar de estas cosas. Hace unos quince días se enteró de que José Arce se había marchado a Albacete para realizar una venta de automóviles, y más recientemente averiguó que su huésped había regresado a Madrid, y que después de estar detenido en la Dirección general de Seguridad había ingresado en la Cárcel Modelo, ignorando por qué causa y extrañándole el hecho, pues no le creía capaz de cometer ningún delito.

Interesantes manifestaciones de un amigo de Arce. La víctima le aconsejaba que debía afiliarse a la Confederación Nacional del Trabajo

Los periodistas han tenido ocasión de hablar con Moisés Jiménez, amigo de José Arce.

Jiménez, que es un muchacho trabajador y honrado, tenía un automóvil al servicio público, y como quisiera venderlo, solicitó de un compañero apellidado Contreras que le facilitara el nombre de alguien que pudiera intervenir en la operación. Entonces Contreras se presentó a José Arce. Esto ocurría en el mes de

Croniquilla de AHORA

Comprensión

La última Junta general extraordinaria del Ateneo fué, como ya sabe el lector, un poquito desapacible. El señor Dubois, su presidente, se sentó luego de celebrada, en la galería de retratos. El señor Roces, uno de los más implacables impugnadores de "la Mesa" pasó ante él sin saludarle. Y el señor Dubois comentó acariciándose la barba:

—Sin duda, no me encuentra contenido jurídico.

Del mal, el menos

El señor Martí Esteve, diputado por Barcelona, estaba ayer muy contrariado.

—¿Qué te pasa?—le preguntó un compañero de minoría.

—Pues que varios diarios de Madrid me han castellanizado el segundo apellido, a raíz de mi discurso defendiendo el idioma catalán. ¡Yo me apellido Martí Esteve y no Estévez!

—¡Peor podía ocurrirte!

—¿Tú crees?...

—¡Los de "El Imparcial", puestos a traducir, podían haberte llamado Martínez Estévez...! De manera que, del mal el menos.

División de poderes

¿Ven ustedes lo centralista que aparece a los ojos del mundo don Antonio Royo Villanova? Pues en su vida particular aplica el régimen autonómico en un grado que asustaría al propio Prat de la Riba redivivo. Y como esto no es hablar por hablar, ahí va un ejemplo.

Un día, el señor Royo Villanova escribió a un elector suyo... Y el elector, no obstante ser muy lector, no logró descifrar lo que decían los garabatos del diputado agrario por Valladolid. Y se fué de un amigo a otro... ¡Y nada! Por último, decidió ir al encuentro de un profesor de Caligrafía... ¡Y tampoco!

Agotados todos los recursos, se fué al Congreso para pedirle al señor Royo Villanova que le leyera su propia carta.

Y don Antonio, después de cinco minutos de leer y releer, le dijo:

—¡Hombre, si le da a usted igual, ¿por qué no se la lleva usted a mi secretario? Yo las escribo, pero entenderlas, el único que las entiende es él...

Presidente de entierro

Los artistas son muy puntillosos y está bien que sean así, porque es más digno pelear por puntillo que por dinero, pero a veces exageran. Por ejemplo: En ese "Pe'n de música" que se ha de estrenar algún día en el Teatro Lírico Nacional colaboran varios músicos, unos vivos y otros muertos. Pues bien, uno de los vivos hizo esta previa afirmación:

—Bueno, señores, lo que ustedes quieran, pero yo exijo que el músico que vaya delante de mí sea fenecido...

A lo mejor no le gusta a Giral

Y ya que hablamos del puntillo artístico y del Teatro Lírico. El otro día se discutía en la Junta la posible reposición de "Marina", la famosa ópera, y uno de los miembros se opuso a ello rotundamente. Y cuando sus razones parecían agotadas, sacó a relucir esta:

—¡Además, yo lo sé! El ministro no quiere, y así se ha dispuesto.

Entonces, otro de los miembros, que a lo mejor era el maestro Vives, replicó vivamente:

—Pero, ¿nos va a hacer usted creer que en Consejo de ministros se ha acordado que nosotros no toquemos la Marina?

Ayuntamiento de Madrid

febrero último, y como la venta no llegó a realizarse, Jiménez no volvió a saber de Arce hasta que a fines del pasado mes le buscó para que le gestionase la venta de una camioneta, encontrándole, después de muchas pesquisas, en una casa de huéspedes de la calle de Espoz y Mina.

Reanudaron su amistad, y desde entonces se veían con alguna frecuencia en distintos cafés céntricos. Una vez Arce propuso a Moisés Jiménez que se afiliara a la C. N. T., a la que él también pertenecía, haciéndole ver que de esta manera nunca le faltaría trabajo. Atendió Moisés la indicación de su amigo, pero sin ir una sola vez al domicilio social y sin llegar a pagar una sola cuota.

Arce y Jiménez salen para Albacete

Pasados algunos días de esto, José Arce indicó a Jiménez que en Albacete sería fácil vender la camioneta de que le había hablado, y Jiménez aceptó gustoso la oferta, aunque alegase que no tenía dinero para la gasolina del viaje. Arce se ofreció a costearla, y en estas circunstancias salieron los dos para dicha capital. Después de mucho trabajar en el asunto no lograron vender la camioneta y sí sólo cambiarla por otro coche de marca distinta mediante una prima de cien pesetas, que se repartieron, percibiendo Jiménez 50 pesetas y regresando solo a Madrid.

Arce quedó en Albacete, pues tenía, según dijo, el propósito de dar una conferencia de carácter social, acto que no se realizó porque la Dirección General de Seguridad transmitió la orden de su detención y su traslado a Madrid, donde llegó el día 11 de este mes, permaneciendo a disposición de la Oficina de Información hasta el día 13, que ingresó en la Cárcel Modelo, donde estuvo setenta y dos horas, o sea hasta el día 16, a las siete de la tarde, hora en que fué puesto en libertad.

¿Cómo se cometió el crimen? ¿Cuándo fué asesinado exactamente? ¿Por qué no fué a su domicilio al salir de la cárcel

Está probado plenamente que José Arce salió de la cárcel el día 16, a las siete y media de la tarde. ¿Por qué no fué directamente a su domicilio a dar la grata nueva a su mujer, a la que tanto quería y consideraba? Este punto es quizá la clave del misterio actual y seguro es que la Policía procurará ponerlo en claro.

Lo más probable es que alguien esperó a la puerta de la cárcel la salida de Arce y con engaños debió llevarlo a lugar de antemano convenido, para cenar, y después ir todos al sitio donde le asesinaron. Que la víctima cenó lo demuestra el dictamen de la autopsia, verificada ayer por los médicos forenses señores Cornago y Beotas, que hallaron en el estómago residuos de alimentos, callos y una pequeña cantidad de vino.

Desde luego, Arce debió ser llevado hasta el lugar del crimen con engaños y por personas de su entera confianza. Amenazado por sus acompañantes, debió de apearse del automóvil y de frente a sus asesinos recibió primeramente dos disparos, cuyas heridas aparecen en sentido perpendicular al plano del pecho. Después la víctima intentó huir hacia las retamas, perseguida por los criminales, que le hicieron los nuevos disparos que le produjeron las otras heridas que presenta el cadáver. Los dos disparos que tiene en la parte izquierda de la cabeza se le hicieron, al parecer para rematarle, cuando estaba ya caído en el suelo.

Existe la sospecha de que Arce ha sido víctima de una venganza

Aunque en nuestro número de ayer ya anunciábamos que el móvil del crimen bien pudiera haber sido una venganza, hoy, ya con más elementos de juicio podemos casi asegurarlo.

Ha causado a las autoridades policíacas gran extrañeza el hecho de que Isabel no aclarase en un principio algunos extremos que tenían excepcional interés. Ella sostiene que ignoraba las relaciones de amistad de su esposo; pero esto no es razonable y entre otras razones hay una tan poderosa como ésta: Viviendo el matrimonio en una pensión de la calle de Fuencarral, estuvieron a punto de ser despedidos por deber unas 590 pesetas, y en esta situación, se presentaron unos individuos que preguntaron a la dueña de la casa a cuánto ascendía la deuda. Al decirseles la cantidad exacta, entregaron 600 pesetas, dejando el resto como gratificación.

¿Y es posible que este rasgo de generosidad lo ignorase Isabel, y más tratándose de unos desconocidos para ella?

Además, por palabras sueltas y frases entrecortadas que ayer pronunció en medio de su dolor, la Policía adquirió la convicción de que Isabel no duda de que su marido haya sido víctima de una venganza.

Prosiguen las gestiones para ver la manera de averiguar quién o quiénes pudieran ser las personas que esperaron a Arce a su salida de la cárcel y el sitio donde cenó. Para ello se han cursado órdenes para indagar en varios establecimientos de comidas, y tabernas próximas a la Cárcel.

¿Tenía la víctima alguna relación con el hallazgo de explosivos de la calle de Hernani y, por consecuencia, con el asalto al Banco de Vizcaya?

La reserva de la Policía sobre estos extremos es impenetrable. Pero, a pesar de todo, no ha sido imposible averiguar que José Arce figuró en las actuaciones realizadas con motivo del descubrimiento de explosivos en los Cuatro Caminos, así como también del de los autores del asalto a la sucursal del Banco de Vizcaya.

¿Qué relación tiene la víctima de este crimen con aquellos sucesos?

He aquí un extremo que por ahora sólo incumbe desentrañar a la Policía. Nosotros podemos asegurar que la detención de Arce en Albacete y su traslado a Madrid estaba íntimamente relacionada con aquellos sucesos que tanto apasionaron recientemente a la opinión.

¿Hay alguien que considerase a Arce como confidente de la Policía y temiera de él algunas revelaciones que comprometieran a determinados elementos?

Aquí radica, de seguro, el punto esencial para descubrir a los autores del crimen.

Pesquisas en Barcelona

Parece que anoche salieron para Barcelona algunos agentes de la Brigada de Investigación criminal para aclarar algunos extremos relacionados con este crimen y que se juzgan de interés.

Nuevos detalles de la vida de José Arce. Su actuación societaria en Murcia

José Arce Solá fué en sus mocedades dente del Sindicato Unico de Beniajam, dente edl Sindicato Unico de Beniajam, pueblo de la provincia de Murcia, situado a unos cinco kilómetros de la capital. Arce supo crear un núcleo societario poderoso, que llegó a preocupar seriamente a las autoridades y a la clase patronal murciana.

Por aquel tiempo descubriéronse ciertas anormalidades en la comarcal del Sindicato Unico, que radicaba en Murcia. Era entonces presidente de la comarcal Francisco García, hombre de un gran ascendiente entre los afiliados al Sindicato Unico.

José Arce, hombre de viva inteligencia, descubrió ciertos manejos políticos del presidente de la comarcal y se entabló entre ambos una lucha encarnizada, que terminó con el triunfo de Arce.

García fué expulsado del Sindicato y partió para América.

Arce llegó a ser hombre de alguna influencia en el campo político.

Algunos antecedentes de José Arce que desvirtúan en absoluto las manifestaciones de Isabel Luna acerca de su conducta

Publicamos anteriormente las manifestaciones hechas a los periodistas por la esposa de Arce, Isabel Luna.

Esta mujer, al ver el cadáver de su marido, como decimos, dió pruebas de una gran excitación nerviosa. Después, algo más tranquila, trató, como era natural que lo hiciera, en su relato de mostrar a su esposo como un hombre de recta conducta y de conciencia pura.

Pero la casualidad hizo que anoche cayera en poder de los periodistas una relación de todos los hechos delictivos que Arce cometió y por los que tuvo que entender con la Justicia en ciertas ocasiones. Y así, supimos que en el año 1922 se le siguió una causa por hurto del Juzgado de Murcia; en 1924 fué reclamado por este mismo Juzgado por causa que se le seguía por falsificación de billetes del Banco de Argelia; en 1926 fué denunciado al Juzgado municipal del distrito de San Juan por malos tratos y amenazas de muerte; en 1929 el Juzgado también de la capital le procesó por estafa, y en 1930 ingresó en la cárcel de Murcia por alteración del orden público.

Además, y como consecuencia de la actuación de la Policía, se sabe que José Arce estaba significado en Murcia como sindicalista de acción, pues en diferentes ocasiones llego hasta a facilitar un automóvil de su propiedad a los elementos extremistas para llevar a cabo sus actuaciones, siendo su domicilio en todo momento refugio de gente indeseable.

Arce y otro individuo hacen un viaje a Albacete

Independientemente del viaje que Arce y Moisés Jiménez hicieron a Albacete para vender una camioneta, sabemos que ellos y otro sujeto, del que se ha venido hablando en la Prensa con ocasión de otro suceso, hicieron hace bastante tiempo otro viaje a Albacete con el propósito de planear en esta población un golpe contra una casa de Banca. Las cosas allí, por lo visto, no les fueron tan favorables como ellos imaginaban, y ante posibles disgustos y contratiempos desistieron de llevar a efecto su asalto. Esta excursión, como decimos, fué muy anterior al viaje que efectuó con Jiménez que, como se sabe, tuvo como final la detención de Arce y su traslado a Madrid.

Arce salió de la cárcel y en un automóvil se dirigió al local de los Sindicatos de la C. N. T.

Era importantísimo saber adónde se dirigió Arce a su salida de la cárcel en la tarde del día 16. La Policía ha trabajado incesantemente para averiguarlo. Según nuestras noticias de carácter particularísimo, hemos logrado saber que tan pronto como se vió en la calle se encaminó á una de las paradas de "taxis" próxima a la prisión. Tomó un coche y fué haciéndole al chofer algunas consideraciones acerca de los motivos por los que había estado encarcelado, circunstancias que desde luego no venían al caso. Dijo al chofer primero que le llevara a la glorieta de Atocha; pero no habían transcurrido unos minutos, cuando indicó al chofer que le dejara en la calle de San Bernardo, esquina a la de la Flor, lugar en donde se sabe están situados los Sindicatos de la Confederación Nacional del Trabajo. Arce abonó una peseta cuarenta céntimos, importe del alquiler del "taxi", y se dirigió al local de los Sindicatos, donde por lo visto se entrevistó con los que más tarde habían de matarle.

Otra fechoría de José Arce

Sabemos que a la Policía se ha presentado un individuo llamado Antonio Vázquez Fernández para relatar una nueva fechoría que Arce hizo en el año 1928. Vázquez Fernández, por esta fecha, tenía un automóvil, y comoquiera que por aquel entonces se elevaron considerablemente las contribuciones de patentes, decidió, ante la imposibilidad de poder soportar los gastos del coche, deshacerse de él. Conocía a Arce porque se lo había presentado un amigo suyo, y a él recurrió para efectuar la venta.

Le entregó el "auto" sin la menor vacilación, exigiéndole como precio mínimo de venta la cantidad de 3.500 pesetas, quedando para él, si lo vendía, la comisión correspondiente. Así se convino, y Arce se llevó el coche, sin que haya vuelto a saber más de él, hasta que ha visto su nombre en la Prensa.

Los jueces señores Hinojosa y Ortiz de Rozas, en la Dirección general de Seguridad

Ayer tarde, a última hora, acudió a la Dirección general de Seguridad el juez del distrito de Chamberí, señor Hinojosa, que, como se recordará, instruye el sumario por el asalto a la sucursal del Banco de Vizcaya.

Al mismo tiempo llegaba a la citada Dirección el señor Ortiz de Rozas, juez del distrito de Navalcarnero, que conferenció ampliamente con el comisario señor Aparicio.

Después, los señores Ortiz de Rozas y Aparicio marcharon al despacho del jefe superior, señor Aragonés, donde ya se encontraba el señor Hinojosa, y los cuatro celebraron una reunión que duró hasta las diez de la noche.

¿De qué se trató en esa entrevista? No ha sido posible averiguarlo; pero nada de particular tendría que en la reunión, el señor Hinojosa diera cuenta a las autoridades policiacas de los motivos que tuvo para decretar la libertad de José Arce.

Impresión final

La Policía continuó durante toda la noche trabajando en el asunto. Los periodistas nada han logrado saber por su conducto. Todo son dificultades y reservas que imposibilita la labor de los reporteros. Pero aun así, hay materia suficiente para deducir que José Arce ha sido asesinado por venganza al considerar sus asesinos que él era un confidente peligroso y capaz de delatar a individuos que, por su actuación más o menos directa en el asalto a la sucursal del Banco de Vizcaya, pudieran caer en plazo muy breve en poder de la Policía.

El director de la revista "Renacer" es denunciado por amenazar al señor Elola

Anoche presentó una denuncia en el Juzgado de guardia, por amenazas, el magistrado del Tribunal Supremo y diputado a Cortes por Lugo, don Javier Elola, contra el señor Jiménez La Ha, juez municipal que fué del distrito de Chamberí en la época en que el denunciante fuera del de instrucción del mismo distrito.

El señor Jiménez La Ha, que en la actualidad es director de la revista "Renacer", fué trasladado al Juzgado de guardia.

ULTIMA HORA

La Aviación chilena se subleva en favor de Grove, se apodera de tres campos de aviación y captura el cazatorpedero en que iba el dictador

SANTIAGO DE CHILE, 19 (4,50 m.). (Urgente.)—La aviación militar ha intentado esta noche restaurar el Poder del dictador Grove. Se ha apoderado de tres campos de aviación y ha capturado al cazatorpederos que conducía a Grove a la prisión.—Fabra.

Palacio de la Música

MAÑANA

ESTRENO del film M. G. M.

LA PECADORA

con Adolphe Menjou, Constance Bennett, Anita Page y Robert Montgomery

y

MONERIAS

por

CHARLEY CHASSE

Su vida depende muchas veces del forro de sus frenos.

Asegúrese adoptando los Forros para frenos

Hycoe

Los de mayor duración, más densos, no rechinan; el agua y la grasa no los afectan.

AAUTO ELECTRICIDAD, S. A.

Calle de Prado, 27 - MADRID

Barcelona - Valencia - La Coruña

Ayuntamiento de Madrid

DE NUESTROS CORRESPONSALES ESPECIALES

"AHORA" EN BERLIN

EL BUEN MACHO CABRIO QUE NO QUISO CONVERTIRSE EN ADOLESCENTE

Quizá porque el corazón de la doncella no era del todo puro

(Crónica telefónica de Eugenio Xammar)

BERLIN, 18 (11 n.).—Abundan este verano los actos conmemorativos, a la mayor honra y gloria de Goethe, con motivo del primer centenario de su muerte. Los ha habido y los hay para todos los gustos. Pero la palma se la llave, sin duda alguna, un grupo de ingleses, al parecer personas serias—su presidente, mister Price, es un periodista—, que para honrar la memoria del gran poeta han organizado unas solemnes sesiones de magia negra en el Brocken, la cima más elevada del monte Harz.

El Harz es una montaña muy acreditada en cosas de brujería. Goethe, en su "Fausto", la escogió como escenario de la noche de Walpurgis. Los ingleses aludidos, constituídos en sociedad para combatir la superstición en todas sus formas, se han tomado la molestia de trasladarse al Harz para hacer una demostración concluyente de que la magia no es ni ha podido ser nunca otra cosa que ficción y superchería.

Para esta demostración, un poco superflua, han tomado Mr. Price y sus compañeros una de las operaciones clásicas de la magia negra medieval: la metamorfosis de un macho cabrío en un adolescente.

Al dar esta noche pasada la última campanada de las doce, se celebró la extraordinaria ceremonia. En lo más alto del Brocken había sido trazado el círculo mágico, y dentro del círculo, el triángulo. Vestido de frac y sombrero de copa, mister Price se situó dentro del triángulo, llevando de una mano el macho cabrío virgen—se nos había olvidado decir que ha de ser virgen—, y de la otra mano la "doncella de corazón puro" vestida de blanco. Mientras pronunciaba en latín palabras cabalísticas, la doncella de corazón puro procedió a untar el cuerpo del macho cabrío con un maravilloso ungüento compuesto de sangre de murciélagos cazados antes de media noche, hollín, miel de abejas y cardenillo de campanas de iglesia. Por si esto fuera poco, derramó después sobre el lomo del animal una cierta cantidad de vino tinto. En este momento—dice la fórmula medieval—aparece una luz en el horizonte por el lado del Sur—una luz que ayer nadie vió, porque la noche estaba obscurísima—, y la doncella cubre al macho cabrío con un gran lienzo blanco. Así se hizo, y en el instante mismo, mister Price salió del triángulo y contó lentamente hasta diez. La doncella retiró entonces el lienzo, y tal como ustedes se figuraban, reapareció el macho cabrío y no el adolescente prometido por el tratado de magia.

Esta noche se repetirá la operación, y mister Price da por descontado un nuevo éxito negativo. Nosotros también. Pero es porque no somos supersticiosos. Si lo fuéramos, nos inclinaríamos más bien a creer que la operación mágica no ha dado resultado porque Mr. Price se ha dejado engañar en la selección del macho cabrío. O en la de la doncella de corazón puro.

El señor Thomé sustituto del señor Julián

PARIS, 18.—El ex subsecretario general del Ministerio del Interior, señor Thomé, y ex director también de la Seguridad general, ha sido encargado nuevamente de estas funciones, en substitución del señor Julien, que será nombrado dentro de poco para un puesto importante en la Administración.

"AHORA" EN LONDRES

LA HIJA DE UN LORD, MAGNATE DE LA CITY, ACUSADA DE ASESINATO

Lo malo es que aquí el que asesina tiene que ser ahorcado

(Conferencia telefónica de Luis de Baeza)

LONDRES, 18 (11,45 n.).—Hoy es sábado magno en la temporada londinense. Se está en pleno esplendor de lujo y derroche, a pesar de que no se hace sino hablar de la crisis general y de los muchos millones que Inglaterra tiene invertidos en los ferrocarriles chilenos.

Yo, en vez de hacer como la mayoría, es decir, salir de Londres por la carretera de Bartsmonth para asistir al estupendo espectáculo que presentan los militares en Aldershot, he hecho cola en la Comisaría de un distrito elegante de Londres para presenciar un acto del drama que allí se está desarrollando. En Londres hay un mundillo de jóvenes de uno y otro sexo, pertenecientes a la buena sociedad, que proporcionan de vez en vez la pimienta de un escándalo de mayor cuantía, que viene a sazonar fuertemente el guisado de todos los días.

No hace mucho sonaron unos disparos de revólver en unas cocheras antiguas, convertidas en pisito de lujo. Estas conversiones—dicho sea de paso—son la moda entre los que pertenecen a ese mundillo.

La hija de un opulento lord, magnate de la City, rubia, que lleva los españolísimos nombres de Elvira Dolores, se vió de pronto en medio del drama de sangre al que la llevó su vida de desorden; y esta bella mujer, que de no haber sonado esos disparos hace unos días se hubiera hallado en estos momentos de junio magnífico siendo reina de alguna fiesta a las orillas del Támesis, se ha visto sometida a golpes de maza de quien la acusaba de asesinato. Aquel día de los disparos que pusieron fin a la vida del amante de Elvira Dolores, elevó su altanería esta hija de un lord y de una lady, hasta el punto de abofetear al inspector de Policía, que le dijo, con toda la fina cortesía británica, que debería ponerse un gabán de pieles porque en los calabozos de la Comisaría hace bastante frío. Esta tarde hemos podido oír parte del secreto íntimo del drama, revelado por unas cartas de pasión de esas que con tanta avidez devora este público, tal vez por contraste con su impasividad tradicional.

La pena única para el que asesina, es la de morir ahorcado. Hay algunos que oyeron a Elvira Dolores hacer amenazas de disparar. ¿Cómo se las arreglará el mejor abogado de Inglaterra que ha podido hallar el oro del lord para que lo sucedido se califique de homicidio?

Así y todo, al ver la frágil figura de la rubia elegante, frívola, altanera, estrella de parte de esa alta sociedad inglesa que se descentra de manera tan acentuada en las cocheras convertidas en pisos de lujo, se piensa en el horror que han de ser las celdas, el traje de paño burdo, los trabajos que desfigurarán lo que ahora son dedos como para guardados en un estuche de marfil.

El transatlántico "Leviatham" embarranca frente a la costa de Spithead, pero al fin es puesto a flote

LONDRES, 18.—El Lloyd ha recibido un despacho anunciando que el gran transatlántico "Leviatham" ha embarrancado en un banco de arena, frente a la costa de Spithead.

Un mensaje posterior anuncia que el barco ha podido ser puesto nuevamente a flote.—Fabra.

"AHORA" EN PARIS

¿QUE SE HIZO DEL GRAN ESPLENDOR DE LAS FIESTAS DE ANTAÑO?

París se resigna mientras dura la crisis, pero confía...

(Conferencia telefónica de Francisco Melgar)

PARIS, 18 (12 n.).—Hoy termina la tercera semana del mes de junio, mes de las elegancias y de las fiestas mundanas. Hay que reconocer con tristeza que la crisis ha hecho disminuir sensiblemente la importancia de estas fiestas, rebajando su número y su calidad. Las reuniones de sociedad no tienen ya el brillo de antaño. El domingo pasado, el "Derby" francés, disputado en la coquetona villa de Chantilly, y que, por cierto, fué ganado por un caballo inglés, no logró reunir más que un público de segunda o tercera categoría. Mañana se corre el gran "Steplechasse", la más célebre de todas las carreras de obstáculos, y al domingo siguiente, el Gran premio de París, y los cronistas se aprestan a registrar con profundo desengaño la desaparición de las pasadas elegancias.

UN BAILE COMO EN LOS MEJORES TIEMPOS, PERO NADA MAS QUE UNO

Una fiesta, sin embargo, celebrada en estos últimos días, ha tenido el esplendor de otros tiempos mejores. Fué un baile en el Spórting Club, organizado, aparentemente, por siete muchachos de la buena sociedad de París, pero preparado, en realidad, por los costureros y grandes modistos, que realizaron el máximo esfuerzo para que no se pueda decir que la capital de Francia ha renunciado a su fama de buen gusto. Todas las señoras y las señoritas invitadas habían de ir vestidas de blanco, y los caballeros, de negro. Cinco orquestas, dos bares, tres grandes salas abajo, una arriba, una gran pista en el jardín. Dos o tres mil personas moviéndose en un marco de refinada elegancia. París parecía haber resucitado en aquella noche excepcional.

Pero después de este alarde de brillantez, la vida diaria, con las dificultades financieras, las inquietudes políticas, la incertidumbre del porvenir inmediato, el aumento general de la miseria, la disminución de las rentas, la decadencia de los negocios, todo contribuye a entristecer la fisonomía de esta semana culminante del mes de junio que antaño solía ser tan brillante.

Señalemos, sin embargo, el éxito de la fiesta que acompañó a la apertura de la magna Exposición Picasso, que revistió tanta solemnidad en su género como el baile del Spórting.

Y, a propósito de esta Exposición, citemos la importancia que han tenido unas ventas de cuadros modernos en la misma galería donde Picasso expone sus obras. Los cuadros subastados fueron unos treinta, y en conjunto alcanzaron 3.300.000 francos en la venta, siendo los mejores precios los obtenidos por un lienzo de Renoir, que se vendió en francos 321.000; uno de Van Gogh, en 361.000; un paisaje de Corot, en 180.000, y una naturaleza muerta de Cezanne, en francos 320.000...

Cuando se leen estas cifras, renace algo la esperanza. No está todo perdido. La Argentina ha dado estos días unas cuantas galas, donde han aparecido elegantes toaletas. El buen tiempo permite esperar que a las playas de moda acudirá el público. París no quiere abdicar. Inclina la cabeza mientras dura el temporal; pero mañana, si es que este mañana es normal, se dispone a volver por su prestigio y a rechazar la desesperación que se apodera siempre de la sociedad en tiempos de crisis.

"AHORA" EN LISBOA

EMPEZO LA DISCUSION PUBLICA SOBRE EL PROYECTO DE CONSTITUCION

Da por elegido a Carmona como presidente de la República

(Crónica telefónica de Amancio Cabral)

LISBOA, 18 (1 m.).—La Prensa está discutiendo el proyecto que el Gobierno quiere someter a un plebiscito popular, y que, una vez aprobado, sería la nueva Constitución política de la República portuguesa. En esta discusión, permitida por la Oficina de censura previa, hay que distinguir las opiniones de los mismos periódicos y las de las personalidades que los periódicos han llamado a sus columnas. Los dos periódicos principales de Lisboa no toman partido en la discusión, aunque se permiten hacer algunas observaciones. "O Seculo" combate la concepción expresada en el capítulo que dice: "La familia es fuente de conservación y desenvolvimiento de la raza, fundamento de todo orden político por su representación en la parroquia y el municipio."

Y combatiendo esta base, se combate toda la mecánica del proyecto, pues que en éste todos derechos de elección son exclusivos de los jefes de familia del sexo masculino, quienes eligen directamente la junta parroquial, la mitad de los miembros de la Asamblea Nacional y al Presidente de la República en futuras épocas, ya que el proyecto considera como elegido para el primer período presidencial, bajo la nueva Constitución, al general Carmona.

La defensa del individuo y del ciudadano como elemento principal de la organización política y social, es asimismo apoyada por otros órganos de opinión. Los diarios de la noche tampoco expresan opiniones propias más que en el análisis de pequeños detalles de redacción. Los órganos políticos adversos al Gobierno callan toda opinión, al mismo tiempo que los afectos hacen el elogio incondicional del documento con igual abstención de toda crítica. Todo esto hace que el verdadero interés lo hayan aportado a la discusión las personalidades consultadas por los periódicos de más importancia, aunque se comenta que entre ellas no figuren muchas de las que, por su pasado político, tendrían el deber de opinar sin vacilación. El profesor Bisaia Barreto, prestigioso científico mundial y de reciente y comentada actividad política, hace en "Diario de Noticias" el más caluroso elogio del proyecto, que le parece obra digna, perfecta y de altos vuelos y consecuencias políticas. El secretario general del Ministerio de Gobernación, Martinho Simoes, es de opinión análoga, y la fundamenta en su competencia de jurista. Por otra parte, uno de los más célebres abogados de Lisboa, Arruda Furtado, combate violentamente el texto, afirmando que representa un ataque terrible a la independencia del Poder judicial, que, prácticamente, queda supeditado al capricho gubernativo.

Pero los ataques más fuertes, violentos, han sido los de los profesores de Derecho, Cabral de Moncada y Pinto Bariga, que desaprueban desde la primera a la última línea del proyecto y lo califican de monstruosidad.

Delegaciones de varios países en la gran Asamblea de los "sokols"

PRAGA, 18.—Con motivo de la novena fiesta deportiva de los "sokols", llegarán a Praga, el lunes próximo, importantes Delegaciones de Sociedades de educación física de España, Francia, Portugal, Bélgica, etc.—Fabra.

Ayuntamiento de Madrid

INFORMACION DEL EXTRANJERO

Recompensas póstumas a dos héroes del "Georges Philippar"

PARIS, 18.—Ha sido concedida, a título póstumo, la cruz de caballero de la Legión de Honor al teniente de navío Callou, y la medalla militar al marinero Helias, que se distinguieron notablemente en la catástrofe del "Georges Philippar".

El primero hizo evacuar a numerosas personas por un tragaluz de su camarote antes de pensar en salvarse él mismo, y pereció entre las llamas. El otro se arrojó al mar para recoger a varios pasajeros, y después de haber salvado a algunos pereció entre las olas.—Fabra.

La tesis de doctorado del hispanista M. Girard versará sobre un asunto relacionado con España

PARIS, 18.—Pasado mañana lunes dará lectura de su tesis de doctorado en la Sorbona, ante un Tribunal del cual forman parte ilustre profesores, entre los cuales figura el señor Martinenche, director del Instituto de Estudios Hispánicos, el hispanista señor Girard, que termina con ello sus estudios universitarios.

El señor Girard ha elegido como tema de su trabajo—muy documentado—un asunto relacionado con España, habiendo recogido para ello datos en el Archivo de Indias y otros Centros españoles y en el Ministerio de Negocios Extranjeros de París.

La tesis principal del señor Girard estudia el comercio francés en Sevilla y Cádiz durante los siglos XVI y XVII, y la tesis secundaria analiza y comenta la rivalidad entre ambas capitales en punto a comercio en la mencionada época.—Fabra.

El Senado norteamericano ha rechazado el proyecto sobre pago de bonos a los ex combatientes

Yéstos afirman que, en vista de ello, permanecerán en Wáshington

WASHINGTON, 18.—El proyecto referente al pago de los bonos a los ex combatientes ha sido rechazado por el Senado por 62 votos contra 18.

Esta decisión de la Alta Cámara ha causado gran emoción entre los numerosos veteranos de todos los puntos de América que han llegado a Wáshington para tratar de conseguir el voto de esa medida.

El jefe de los veteranos ha declarado que el ejército de ex combatientes permanecerá en Wáshington hasta obtener ese pago.—Fabra.

Se considera perdido el vapor inglés "Fern Dale"

El "Sombereign" ha chocado contra una roca

ARGEL, 18.—El vapor inglés "Fern Dale", que embarrancó ayer cerca del faro Delys, se considera perdido; pero se espera poder salvar la mayor parte de un importante cargamento de productos australianos.

El vapor británico "Sombereign", que salvó a la tripulación del buque encallado, ha chocado contra una roca y tendrá que ser remolcado a Argel.—Fabra.

LEA USTED "AS". 25 CTS.
SEMANARIO DEPORTIVO

VISTA DE UN PROCESO SENSACIONAL EN VIENA

Matuchka, descarrilador de trenes, místico y revolucionario

Matuschka, condenado a diez y seis años de trabajos forzados

VIENA, 18.—Ha sido condenado a diez y seis años de trabajos forzados el famoso Matuschka, autor de numerosos atentados cometidos contra los ferrocarriles centroeuropeos, especialmente, como se recordará, el de Bía-Torbagy, que costó la vida a 22 personas.—Fabra.

- - -

VIENA, 18.—Toda la atención de la República austriaca se ha enfocado sobre la vista de la causa contra Matuchka, quien ha cometido diversos atentados contra trenes en Austria, Alemania y Hungría. Algunos detalles de la vista son realmente interesantes.

Al entrar en la sala el reo se queda mirando fijamente primero al tribunal y luego al público. Su expresión es de idiotez. Algunos creen que se trata de un aspecto perfectamente meditado para justificar un estado anómalo.

El fiscal da lectura al acta de acusación. Matuchka ha confesado durante la instrucción del sumario haber cometido los atentados de Ausbach, de Juterborg y de Bia-Torbagy. Justifica sus crímenes con explicaciones obscuras y de un carácter místico. Ha declarado que había propuesto a varias Compañías ferroviarias un invento destinado a evitar los accidentes de ferrocarriles. Por último, los médicos forenses le han declarado responsable de todos sus actos.

De vez en cuando Matuchka revisa su cuaderno de notas, cuyas hojas tienen los colores de la bandera de Hungría.

El presidente le pregunta:

—¿Qué profesión tiene usted?

Matuchka responde imperturbable:

—Ultimamente descarrilador de trenes. Antes de los atentados era empleado de comercio.

El presidente le pregunta si ha estado alguna vez en París, y el acusado responde evasivamente. Dice que no sabría precisarlo, pero que tiene la impresión de no haber estado nunca en la capital de Francia.

Luego declara que un espíritu se le apareció y le aconsejó hiciese unos cuantos atentados para lograr la celebridad y así poder asumir la dirección de la clase obrera, como hizo Trotsky, quien antes de ser jefe de la revolución rusa había cometido cinco atentados.

Añade el reo que, obedeciendo a esta inspiración, se trasladó a Budapest, en donde fundó una secta. A continuación da detalles sobre su invento y contradice su declaración de haber propuesto aquél a ninguna Compañía ferroviaria. Sus atentados no tenían por objeto imponer su invento, sino obligar a la reconstrucción de todas las líneas, a fin de dar trabajo a los numerosos parados del mundo.

Añade que proyectaba una solución según la cual todos los ferrocarriles austriacos podrían asegurar la circulación por medio de la corriente del Danubio.

Refiriéndose al atentado de Anzbach, declara que no tenía intención de causar muertos y heridos. Su único propósito era que los periódicos hablaran de él. Después del fracaso del primer atentado de Anzbach, Matuchka había escrito en un papel las siguientes líneas: "Obrero, escúchame: Estoy a tu disposición. Lucho por ti y quiero ayudarte." Este papel lo colocó en el lugar de la línea férrea en que fallara su atentado. Luego, añade, lo retiró por temor a que toda Austria reconociera su letra.—A. P. I.

TEATRO CHUECA
HOY, tarde y noche,
El gran éxito de la compañía
JUAN CALVO
Los Caballeros
LUNES, 10,30,
LA OCA
de Muñoz Seca y Pérez Fernández

Se anuncian cambios importantes en el Gobierno de China

SHANGHAI, 18.—La crisis gubernamental parece que está ya resuelta.

La reciente conferencia, a la cual asistió el jefe del Gobierno, en Ku Ling, parece que ha dado satisfacción a los deseos del señor Soung, relativos a las cuestiones financieras y políticas, y especialmente en lo concerniente a la campaña anticomunista.

Sin embargo, se anuncian cambios importantes dentro de poco en la composición del Gobierno.

Una importante conferencia se celebró en Pekín con los miembros de la Comisión de encuesta de la Sociedad de Naciones antes de que salieran para el Japón.—Fabra.

"ESTAMPA". Revista en huecograbado

BANQUETE A LA REPRESENTACION ESPAÑOLA EN LA FERIA DE BURDEOS

"España republicana—dijo el alcalde de la ciudad—es una gran esperanza para Europa"

BURDEOS, 18.—A las doce treinta y dos ha llegado a la estación de San Juan el tren que conducía a don Santiago Valiente, subsecretario de Agricultura, Comercio e Industria de España, especialmente invitado por el Comité de la Feria de Burdeos. Le acompaña el director general de Agricultura, don Fernando Valera.

El señor Valiente fué cumplimentado al descender del vagón por el señor Patenotre, subsecretario de Estado en Economía Nacional, que le saludó en nombre del Gobierno francés; por el cónsul general de España, señor De Luque, y por numerosas personalidades francesas y españolas, entre las que figuraba el señor Morales, presidente de la Cámara de Comercio española de Burdeos.

Los recién llegados, autoridades y personalidades, escucharon con recogimiento a la Coral de Santander, que interpretó el himno de Riego y la Marsellesa. Los orfeonistas fueron muy aplaudidos.

También llegó en este mismo tren una Delegación de la Escuela de Educación física de Toledo, al mando del capitán García.

Las autoridades españolas y francesas se dirigieron en automóviles para asistir al banquete organizado por el Comité de la Feria de Burdeos y la Cámara Agrícola de la Gironda.

En honor de los visitantes españoles se han organizado diversos actos.—Fabra.

- - -

BURDEOS, 18.—Al final del banquete ofrecido por el Comité de la Feria de Burdeos y la Cámara agrícola de la Gironda, en honor de los representantes españoles en la inauguración de dicha Feria, y al que asistieron, entre otras personalidades, don Santiago Valiente, don Fernando Valera, M. Patenotre, subsecretario de Economía Nacional, etc.; el prefecto de Policía, señor Bouffard, pronunció cortas palabras, asociando en el mismo homenaje a los Presidentes de las Repúblicas francesa y española.

A continuación, el señor Marquet, alcalde de Burdeos, hizo el elogio de la reorganización de España republicana, que—dijo—es una gran esperanza para Europa y que al mismo tiempo representa la voluntad latina. Terminó haciendo votos por la colaboración fraternal de Francia y España.

Después don Santiago Valiente dió las gracias por la manifestación de acercamiento francoespañol, saludando a Francia en nombre de la República española.

Hizo un relato de la crisis económica que existía en España al ocurrir el cambio de régimen, exponiendo los esfuerzos que España realiza y su voluntad de resurgimiento económico.

Seguidamente hizo uso de la palabra el señor Patenotre, quien, después de elogiar a España y a sus representantes, dijo: "La presencia de un representante del Gobierno español nos honra y nos satisface.

Desde mi infancia—añadió—amo a España, aprecio a su pueblo y admiro su patrimonio artístico; pero hoy nuestro cariño y afecto hacia la República española es mucho mayor, porque desde su implantación la República española ha provocado la admiración de todos los que siguen atentamente la labor generosa de estos fervientes demócratas. Heredera, como nosotros, de la revolución del 89, la República española continúa en el interior un esfuerzo de democratización y de educación popular.

España se ha señalado en las Asambleas internacionales por sus emocionantes iniciativas en favor de la organización de la paz, y nosotros queremos hoy saludarla por el ejemplo que nos da con su fe trabajadora.

La República española y su Gobierno, que constituyen una de las pléyades más ilustres de nuestra época, se han asociado a la labor del señor Herriot, poniendo al servicio de la Humanidad su generoso corazón y su gran inteligencia."

Los asistentes al banquete acogieron con grandes aplausos las palabras de los oradores, especialmente cuando el alcalde de Burdeos y el señor Valiente insistieron en la necesidad de abordar rápidamente el estudio de las cuestiones que actualmente, desde el punto de vista económico, podrían crear entre los dos países falsas interpretaciones, tan perjudiciales para España como para Francia.

A las cuatro de la tarde, las personalidades francesas y españolas se dirigieron a la Feria, inaugurando la Exposición de máquinas agrícolas y visitando seguidamente algunos pabellones.—Fabra.

Se despiden los representantes de Francia y España

BURDEOS, 18.—Después de visitar los "stands" de la Feria de Burdeos, los representantes de los Gobiernos francés y español se despidieron muy afectuosamente en el despacho del prefecto de la Gironda, donde se hallaban también varias personalidades salientes, entre ellas el diputado y alcalde de Burdeos, señor Marquet; el presidente de la Feria y el señor Aldazábal, director de la Escuela Superior de Santander.

Contestando al señor Patenotre, el señor Valiente, subsecretario de Agricultura de España, hizo votos por que las dos naciones latinas continúen trabajando y laborando dentro de un espíritu de amistad y de paz.—Fabra.

Ayuntamiento de Madrid

INFORMACION DE PROVINCIAS

La Cocina Económica de Córdoba y los niños desamparados

CORDOBA, 18 (4 t.).—El gobernador se propone reunir a la Junta de Protección a la Infancia, para dar cuenta del estado precario en que se encuentra la cocina económica, pues facilita unas veintidos mil raciones mensuales, de las que doce mil son gratuítas, y no dispone más que de 300 pesetas de cantidades suscritas, por lo que tiene un déficit de 8.000.

También habló el gobernador de la necesidad de recoger la turba de niños dedicados a la mendicidad, para lo cual, el obispo ha ofrecido un establecimiento para albergarlos.

Se impondrán correctivos a los padres que obligan a mendigar a sus hijos para explotarlos.

La fiesta del sello antituberculoso en Valencia

VALENCIA, 18 (4,30 t.).—Mañana se celebra la fiesta del sello antituberculoso, suspendida por lluvia el domingo último. Psotularán señoritas que a ello se han ofrecido, habiéndose adherido al acto para darle mayor brillantez varias bandas de música.

En Puente Genil un capataz mata a un obrero de dos puñaladas

CORDOBA, 18 (8 n.).—En la estación de Puente Genil discutieron por cuestiones sociales el capataz Cristóbal Rico y el obrero Antonio Jiménez. El primero dió al segundo dos puñaladas, a consecuencia de las cuales falleció poco después. El agresor se entregó a la Guardia civil.

MANIFESTACIONES DEL SEÑOR MACIA ANTE LA DISCUSION DEL ESTATUTO CATALAN EN LAS CORTES

"El pueblo de Cataluña no puede ser pesimista. Si él quiere se aprobará el Estatuto"

BARCELONA, 18 (2,30 t.).—Ayer viernes, dia en que el presidente de la Generalidad de Cataluña acostumbra a recibir a los periodistas, no pudo hacerlo debido a sus muchas ocupaciones; pero, en cambio, lo ha hecho hoy sábado, hablando un buen rato con los periodistas que hacen la información en aquel centro.

Uno de los informadores, después de saludar al presidente, le expresó el deseo que tenía la opinión pública de saber su autorizado punto de vista ante los últimos acontecimientos con motivo de la discusión del Estatuto de Cataluña en las Cortes Constituyentes.

—Desearíamos—dijo el periodista—que nos hablase de todo lo ocurrido desde el caso Carrasco Formiguera a la última sesión del jueves.

—El caso del señor Carrasco Formiguera—respondió el señor Maciá—no he de explicarlo, ni es necesario que lo haga. Es un caso resuelto. Cuando toda la minoría catalana tomó un acuerdo de tanta importancia por unanimidad, es seguro que había sobrados motivos para hacerlo. Se trata de un caso de indisciplina. No fué tomada la determinación de la minoría catalana por lo que pudo decir; como ya he dicho, se trata de un caso de manifiesta indisciplina cometido por el señor Carrasco Formiguera. De ninguna manera por las ideas y por lo que pudo decir, pues hay muchos que piensan como él y hasta mucho más allá que él, y, en cambio, conservan la disciplina.

Un informador dijo que ayer, al ver las pizarras que se habían colocado en las Ramblas, se había notado un cierto pesimismo.

—El pueblo de Cataluña—contestó el señor Maciá—no puede ser pesimista. Si él quiere se aprobará el Estatuto. De momento, por la sorpresa de los últimos acontecimientos, se ha producido una pequeña depresión, pero bien pronto reaccionará y debe esperar con tranquilidad, serenidad y firmeza, porque su voluntad será un hecho.

Que se desengañen—siguió diciendo—Cataluña tendrá el Estatuto y las libertades que ella quiera, y si las Cortes son tan incomprensivas, podría retrasarlo, nada mas que retrasarlo, pero, al fin, lo conseguiría. Tened la seguridad de que la minoría catalana se portará en el Parlamento con la firmeza necesaria y con toda la dignidad que el cargo requiere. Yo sigo siendo optimista, como siempre, no obstante lo ocurrido en las últimas sesiones de las Cortes.

—¿A pesar de la manifiesta adversión de la Cámara en la sesión del jueves?—preguntó un periodista.

—Eso—contestó el señor Maciá—no tiene ninguna importancia; es únicamente un incidente. Yo, ya les digo, sigo siendo optimista y tengo la seguridad de que, según lo que se acuerde, la minoría catalana corresponderá como deba.

Podría ser que mañana citase a los parlamentarios catalanes en mi despacho para cambiar impresiones. En este caso suspendería mi anunciado viaje a Suria.

—¿Esta reunión—preguntó un periodista—se celebrará?

—Todavía no he visto a ninguno de nuestros parlamentarios y de ello depende el que los convoque o no. Esta tarde, de seis a siete, se lo podré comunicar con seguridad.

—Todo irá bien—añadió—.El pueblo de Cataluña está en el mismo sitio en que estaba. Está unido, muy compacto y quiere conseguir sus libertades. Yo siempre he dicho lo mismo: Cataluña tendrá las libertades que ella quiera. Es claro que nosotros desearíamos que fuese de acuerdo con el resto de España, y tengo la seguridad que así será, puesto que el que se pone frente al Estatuto es que no comprende el problema.

El alcalde de Sevilla tratará de hallar las fórmulas económicas que salven la situación del Ayuntamiento

SEVILLA, 18 (5,30 t.).—El alcalde de Sevilla ha dicho a los periodistas que marchará a La Coruña, donde permanecerá unos quince días, y a su regreso estará en Madrid algún tiempo para tratar con el Gobierno de fórmulas económicas que salvarán la situación del Ayuntamiento de Sevilla y, además, tratará con el Gobierno del destino que se va a dar al Gran Hotel de la Exposición, hermoso edificio que está inhabitable y con el mobiliario estropeado, por lo cual no solamente no produce ningún beneficio, sino que origina gastos.

En Barcelona es multada la Asociación de Radiodifusión por lanzar una falsa noticia

BARCELONA, 18 (3 t.).—El gobernador ha impuesto una multa de 500 pesetas a la Asociación de Radiodifusión por haber dado desde la emisora la falsa noticia de la detención del general Martínez Anido. Manifestó el señor Moles que las explicaciones que le han dado respecto a que habían sido engañados no destruye la ligereza con que procedieron, pues debieron esperar a la confirmación de la noticia antes de lanzarla a la publicidad.

Un incendio destruye una fábrica de harinas en Candelera

AVILA, 18 (4 t.).—En Candelera se declaró un violento incendio que ha destruído la fábrica de harinas propiedad de don Eliseo Córdoba. Las llamas hicieron presa en el edificio, que quedó destruído, así como las existencias. Las pérdidas rebasan las treinta mil pesetas. No ocurrieron desgracias personales.

El Jurado, en la Audiencia de Teruel, condena a ocho años de prisión al autor de un doble homicidio

TERUEL, 18 (8,30 n.).—En esta Audiencia se ha visto ante Jurado la causa por doble homicidio contra Mariano Monllor, que en el pueblo de Samper de Calanda mató a tiros de escopeta a José Castán Marques y Florencio Royo Sansano, de quienes le separaban resentimientos antiguos. El acusado ha sido condenado a ocho años de prisión y 20.000 pesetas de indemnización a las familias de las víctimas.

Descubrimiento de una lápida en Valencia

En memoria del periodista Félix Azzati

VALENCIA, 18 (4 t.).—Mañana, a las siete de la tarde, asistirá el Ayuntamiento al acto del descubrimiento de la lápida que da nombre a la calle del periodista Félix Azzati, situada junto a las Casas Consistoriales.

En Totana arden una fábrica y un depósito de maderas

No hay que lamentar desgracias personales

TOTANA, 18 (2,30 t.).—De madrugada se registró un violentísimo incendio en la fábrica de maderas de don Blas Martínez Yacelo. En los primeros momentos el fuego adquirió grandes proporciones y la velocidad de las llamas amenazaban con propagar el fuego a las casas colindantes y a una fábrica de conservas. El esfuerzo heroico del vecindario logró localizarlo en el edificio.

Quedaron destruídos la maquinaria y la madera almacenada, que representan una pérdida cuantiosísima. Quedaron en paro forzoso bastantes obreros.

La causa del sinistro se supone que fué un cortocircuito. Las autoridades se personaron en el lugar del suceso. No ha habido que lamentar desgracias personales.

El gobernador de Sevilla está dispuesto a cortar de raíz los abusos de los sindicalistas

SEVILLA, 18 (5 t.).—El gobernador ha recibido quejas de que las Sociedades recientemente clausuradas obligan a despedir del trabajo a aquellos de sus afiliados que se niegan a cotizar. Califica esto de abuso intolerable, y afirmó que se ha de evitar en absoluto, por lo que ha ordenado a los dueños de industrias, fábricas y establecimientos que no despidan por este motivo a sus operarios, por ser el despido completamente ilegal.

El gobernador ha tenido noticias de que algunos Sindicatos imponen multas a los patronos. Esto lo califica de ilegal y dice que está dispuesto a cortar de raíz estas anomalías. Advierte que los sindicalistas no tienen autoridad para esto y que si algún patrono incumple las bases de trabajo, debe reclamarse ante los organismos oficiales, los cuales impondrán la sanción que proceda. Que si se repite el hecho de imposición de multas, el gobernador ordenará la detención de la Junta directiva del respectivo Sindicato y castigará al patrono que no tenga la civilidad suficiente para negarse a estas imposiciones de los citados elementos.

COMA USTED EN EL CAFE MARIA CRISTINA. TENEMOS EL MEJOR COCINERO DE MADRID. CARTA AMPLIA Y BARATA. ATMOSFERA LIMPIA, AGRADABLE, POR MODERNO SISTEMA DE VENTILACION

Adopte usted la
BATERIA NACIONAL
AUTOBAT
construida según las normas Standard americanas
Servicio AUTOBAT organizado por Auto-Electricidad en todas las ciudades importantes.
AUTO ELECTRICIDAD, S. A.
Calle del Prado, 27 - MADRID
BARCELONA - VALENCIA - LA CORUÑA - PALMA - BILBAO - ALICANTE SEVILLA

AUTOCAR A VALENCIA
EMPRESA NAVARRO
MIERCOLES Y SABADOS
C. Valencia, 19 Teléfono 72750

INTOXICACION ESTOMACAL
Los disturbios digestivos, disminuyendo el valor nutritivo de los alimentos, pueden provocar sufrimientos intensos y aun ocasionar afecciones del sistema nervioso. Para poder digerir bien, tome media cucharadita de las de café, o dos o tres tabletas, de Magnesia Bisurada en un poco de agua después de las comidas, o tan pronto se inicia el dolor. La mayor parte de los males de estómago, tales como los ardores, pesadeces, eructos ácidos, dilataciones e indigestiones tienen su origen en un exceso de elementos ácidos. La Magnesia Bisurada, gracias a su composición alcalina, neutraliza esta acidez, impide las intoxicaciones estomacales y asegura además la perfecta asimilación de los alimentos, de la cual dependen una buena digestión y buena salud. La Magnesia Bisurada se vende en todas las farmacias al precio de pesetas 2,65 en tabletas y en polvo a pesetas 4,15.

Lacoma
liquida actualmente su magnífica colección de modelos de verano a precios reducidísimos
Avenida Conde Peñalver, 7
Teléfono 16576

Ayuntamiento de Madrid

INFORMACION DE PROVINCIAS

Captura y encarcelamiento del ex secretario de Villanueva de Gómez, acusado de estafa

AVILA, 18 (4,15 t.).—En Villanueva de Gómez ha sido detenido el ex secretario del Ayuntamiento de Gotarrendura que desapareció el año 1929 de la citada localidad, acusado de estafa al Banco de Avila por más de trescientas mil pesetas. Ha ingresado en la cárcel.

El gobernador de Almería desautoriza a un alcalde que prohibió un entierro

ALMERIA, 18 (4 t.).—El alcalde de Fiñana pretendió impedir un enterramiento católico. El gobernador le ha ordenado el respeto a toda creencia religiosa, expresada dentro de la ley.

La determinación ha sido favorablemente acogida.

De Segovia salen artilleros e ingenieros para las maniobras en Carabanchel

SEGOVIA, 18 (3 t.).—Esta mañana, salieron en tren militar con dirección a Madrid los alumnos de la Academia de Artillería e Ingenieros, con material y ganado para tomar parte en las prácticas militares que se celebrarán estos días en Carabanchel.

Dos desgracias en la carretera de El Ferrol a Lugo

EL FERROL, 18 (3 t.).—Por noticias recibidas en esta ciudad, se sabe que volcó un automóvil de la matrícula de esta provincia, que se dirigía a Lugo y resultaron, muerto el conductor y gravemente heridas dos personas que ocupaban el coche.

Un coche que se dirigía a la feria de Betanzos alcanzó y mató a un niño de nueve años, Ambrosio López, que se hallaba jugando en la carretera.

Un incendio casual destroza una tienda en el pueblo de Pinouto

EL FERROL, 18.—Un incendio ha destruído la tienda de ultramarinos propiedad de don Ramón Fernández, sita en Pinouto. Las pérdidas han sido de consideración, pues sólo la pérdida de vino asciende a 20.000 pesetas.

El fuego lo produjo un cortocircuito.

El subsecretario de Gobernación, en Barcelona

BARCELONA, 18 (2,30 t.).—Esta madrugada llegó a Barcelona el subsecretario de Gobernación señor Esplá, que hizo el viaje en automóvil para asistir al entierro de su madre política, que se efectuará esta tarde a las tres y media.

Asistirán las autoridades y amigos particulares.

Ha descargado sobre Teruel una tormenta como no se recuerda otra desde hace muchos años

TERUEL, 18 (10 n.).—Esta noche ha descargado sobre esta población una tormenta, de proporciones tan tremendas, como no se recuerda otra desde hace muchos años. Durante más de una hora ha caído una verdadera tromba de agua, convirtiendo las calles en ríos. En diversos lugares de la población cayeron chispas eléctricas. No se tienen noticias de que hayan ocurrido desgracias personales.

Los conflictos sociales

HA QUEDADO SATISFACTORIAMENTE RESUELTA LA HUELGA DE OBREROS AGRICOLAS DE ANTEQUERA

El conflicto del puerto de Málaga no ha sufrido variación

MALAGA, 18 (4 t.).—Los obreros agrícolas de Antequera han reanudado esta mañana el trabajo, mediante la aceptación, con ligeras modificaciones, del laudo del gobernador, que dió origen al conflicto.

Sigue igual el conflicto del puerto de Málaga

MALAGA, 18 (4 t.).—La huelga del puerto continúa en igual estado. En la carga y descarga de cuatro barcos trabajan 200 obreros libres. Los heridos en el suceso de anoche, mejoran. La Policía tiene una pista con la que cree descubrirá a los autores.

Fué recogida una hoja clandestina en la que se incitaba a los parados a manifestarse en el día de hoy. Por esta circunstancia, se adoptaron precauciones que resultaron innecesarias.

El pleito de las bases de trabajo en Arévalo

AVILA, 18 (4,30 t.).—Ha marchado a Arévalo el gobernador, acompañado del vicepresidente del Congreso, señor Barnés, y de un delegado del Ministerio de Trabajo, con objeto de buscar un medio que armonice las divergencias entre patronos y obreros de aquel partido, para lograr la aprobación de las bases de trabajo que han de regir en la próxima recolección.

Multa a un industrial de Aranjuez por insultar a los obreros

ARANJUEZ, 18 (2,45 t.).—El alcalde ha impuesto una multa de setenta y cinco pesetas al industrial don Francisco Carro, que dirigió insultos a los obreros. Los vecinos obligaron a cerrar el establecimiento del citado comerciante.

El pleito de los obreros forasteros en San Feliu de Llobregat

BARCELONA, 18 (3 t.).—El gobernador ha llamado a su despacho al alcalde de San Feliú de Llobregat por haber recibido una denuncia de que no obstante haber obreros vecinos de aquella población, que carecen de faena, otros de Valencia han sido contratados.

El gobernador indicó al alcalde que primero deben ser atendidos en el trabajo los vecinos de aquel pueblo.

— — —

BARCELONA, 18 (2,30 t.).—Una comisión de la Unión Metalúrgica ha visitado al Gobernador para exponerle sus quejas por el hecho de que no se preste atención a la crisis por que atraviesa esta industria en Cataluña, estando en paro más de 1.500 obreros de este ramo y la mayoría de los demás obreros trabajando días alternos.

El gobernador, haciéndose cargo de las manifestaciones de los comisionados, ofreció telegrafiar al Gobierno para que el concurso no fuese aplazado.

— — —

PALMA DE MALLORCA, 18 (7 t.).—Los sindicalistas han declarado la huelga de albañiles, parando un millar de obreros. El Sindicato ha pedido a la Patronal aumento de salarios y el reconocimiento de los Comités de empresa. Los patronos se han negado a ambas cosas. Recientemente fueron elevados los jornales en una peseta a petición de los obreros de la U. G. T.

El nuevo gobernador de Huelva toma posesión del cargo

HUELVA, 18 (11 n.).—Ha llegado de Madrid, en automóvil, el nuevo gobernador, don Braulio Solsona, siendo recibido por las autoridades locales. Inmediatamente se dirigió al Gobierno civil, donde se posesionó de su cargo. Manifestó a los periodistas que sería amigo de los cumplidores de la ley, persiguiendo inflexiblemente a sus contraventores.

La crítica situación de Marbella se agrava con los estragos de la langosta

MARBELLA, 18 (6 t.).—Se ha presentado en este término una plaga de langosta que está asolando la cosecha y el arbolado. Los campesinos, alarmados, han solicitado recursos para proceder a su extinción. En vista de ello, las autoridades han dado cuenta del caso a la superioridad.

En la sesión del Ayuntamiento celebrada anoche tomaron posesión los seis concejales últimamente elegidos. Se nombró una Comisión que estudie el modo de resolver la angustiosa situación económica del Ayuntamiento, que tiene un débito de tres mensualidades con sus empleados.

Ha tomado posesión del cargo el nuevo gobernador de Toledo don Juan Serrano Piñana

TOLEDO, 18 (9 n.).—Acompañado por elementos de Acción Republicana de Madrid, ha llegado en automóvil, a las siete de la tarde, el nuevo gobernador, don Juan Serrano Piñana. A la entrada de la ciudad fué saludado por el Comité provincial del partido. El gobernador dimisionario le recibió en su despacho oficial, haciéndole entrega del mando. Después conferenciaron ambos extensamente.

El señor Serrano, apenas posesionado, recibió a una Comisión de patronos de Escalonilla, que le expusieron la situación del pueblo, donde se mantienen en huelga los campesinos que pretenden turnar en los trabajos e impiden las faenas de recolección mediante violentas coacciones. En dicho pueblo ha sido concentrada la Guardia civil.

EL PROBLEMA DE LAS AGUAS DEL JUCAR

Todas las fuerzas vivas de Valencia estarán representadas en la magna Asamblea de mañana

VALENCIA, 18 (5 t.).—Con objeto de tratar del apasionante problema de las aguas del Júcar, se celebrará el lunes próximo, a las seis de la tarde, una Asamblea magna, a la que asistirán todas las fuerzas vivas de Valencia, Entidades agrícolas, Comunidades de regantes, diputados a Cortes, etc., para tratar de este asunto y adoptar los acuerdos pertinentes. La Asamblea se reunirá en los salones de la Diputación. En ella se ha de tratar del peligro que entraña para numerosos pueblos de la ribera valenciana la disposición relativa a que puedan detenerse en Albacete las aguas del río, con perjuicio de nuestra vega, máxime teniendo en cuenta que, por las condiciones de clima de Albacete, el aprovechamiento de las aguas no podrá resultar eficaz.

Se entiende que la solución de este asunto está en que se constituya la Mancomunidad de regantes y sea construído el pantano de Alarcón, que asegure el riego de las tierras de Valencia, y luego el sobrante, si lo hay, se destine a beneficiar el resto del país con nuevos regadíos.

Las aguas que pide Albacete no mermarán el riego de la huerta valenciana

El presidente de la Diputación de Albacete ha dirigido una nota a la Prensa valenciana, que se publicará mañana en los periódicos locales, en la cual, entre otras cosas, sostiene que las aguas que pide Albacete no son las que se emplean en fertilizar la hermosísima huerta de Valencia, sino una pequeña parte del sobrante de las avenidas que se pierden en el mar actualmente, después de arrasar y destrozar la vega valenciana. Dicho caudal, detenido en su acción devastadora por el enorme pantano de Alarcón, permitirá aumentar la riqueza nacional con la ampliación de la zona regable del Júcar en muchos miles de hectáreas, algunas de las cuales podían ser las de Albacete, que se mueren de miseria por efectos de la sequía, mientras cruzan sus tierras varios ríos, entre ellos el Júcar, en una totalidad de 140 kilómetros, con lo cual entrega a otras provincias los recursos hidráulicos de su cuenca, quizá la de mayor aportación.

Añade que la provincia de Albacete no se ha opuesto a la creación de la Confederación del Júcar, porque este organismo, mirando los problemas en el orden general, es el llamado a resolver en justicia las peticiones de las provincias hermanas, pero bien entendido que no podría suponer la creación de este organismo una base para reconocer por anticipado la exclusiva para Valencia del aprovechamiento de los embalses.

Termina diciendo que la provincia de Albacete, que también es España como Valencia y se siente hermana suya, anhela su engrandecimiento, ya que hasta ahora sufrió un lamentable abandono de los Poderes públicos en estas cosas hidráulicas en provecho de Murcia, Valencia y Alicante, y sólo una pequeña parte de estas mejoras hidráulicas han llegado a Albacete, y como esta provincia padece hambre y sed de justicia, espera confiada y serena, seguro de poder comprobar el pueblo albaceteño que no hay nada que empañe la justicia de su demanda.

Stewart-Warner
lo más moderno en
RADIO
DIELECTRO
CALLE DE RECOLETOS 1

MOTORES
SIEMENS
LOS MAS CONOCIDOS

Ayuntamiento de Madrid

EL SANATORIO DEL NARANCO

por JOSE FRANCES

Asturias se dispone a inaugurar dentro de breve plazo el Sanatorio que, por iniciativa y espléndido apoyo del Centro Asturiano de la Habana, se ha construído en el monte Naranco, de Oviedo, no lejos de dos de las más bellas reliquias arquitectónicas que posee España.

Es, en efecto, en esa venerada "Cuesta", a la que sube desde hace mil años el fervor de creyentes de la religión y el arte, de la que descienden a Oviedo cada mañana aldeanos que abastecen su mercado con productos de sus huertos y sembradíos, donde se alzan las iglesias románicas de Santa María de Naranco y San Miguel de Lillo.

Antonio de Morales, aquel erudito viajero por los libros y por los paisajes—de quien se cuenta que hubo de sacrificar su civilidad para mayor y más pura limpieza del espíritu—, alaba en su "Viaje Santo" la suave montaña y los dos templos portentosos.

"Al norte de Oviedo—dice el sabio clérigo en sus recuerdos de las visitas a iglesias y monasterios leoneses, astures y galaicos, escritas en 1573 y no publicadas hasta cerca de dos siglos después por el padre Flórez—, y a media legua, está una gran sierra que llaman la Cuesta de Naranzo, fértil y de mucha frescura. A la falda de ella está una iglesia con advocación de Nuestra Señora de Naranzo y es la misma que edificó allí el rey don Ramiro, primero de este nombre, como en nuestras crónicas vemos, y tienen razón de encarecer la obra de esta iglesia y sus bóvedas, pues con haber más de setecientos años que se edificó eran firmes y durables, como si poco ha se ovieran labrado..."

"Labró también el rey don Ramiro una iglesia de San Miguel, como a cien pasos de ésta de Nuestra Señora, y tienen mucha razón nuestras crónicas de encarecer mucho la lindeza deste templo, porque con no ser de más de quarenta pies de largo y veinte de ancho, tiene toda la buena gracia que en una iglesia Metropolitana..."

Calma, respeto y soledad milenarios tuvieron en torno suyo estas incomparables joyas, conservadas de providencial suerte, y a las que—si no con las dificultades que Morales debió vencer para conocerlas en el siglo XVI—no resultaba demasiado accesible aún en los primeros años del XX y a las que se llega hoy en brevísima excursión de automóvil. Porque ya han abierto carreteras junto a sus muros doblemente sagrados, y lo que fué misterioso, buscado deleite de pocos, sufrirá acaso los desmanes y la torpeza inconsciente de la muchedumbre.

Por ello tal vez habría sido mejor haber buscado otro sitio que la encantadora y hasta hace poco encantada Cuesta de Naranco para el Sanatorio y que la humanitaria y laudable iniciativa del Centro Asturiano de la Habana ha creado para inmigrantes tuberculosos. Ello si se piensa sólo con el buen egoísmo legítimo del arte. Porque si se aduce la fertilidad, frescura y saludable situación, loadas por Antonio de Morales, bien estarán allí el edificio y su destino.

Porque ciertamente son cada vez más necesarios en Galicia y Asturias estos refugios de la compasión tardía y de la fatal derrota donde los emigrantes de ayer vienen a morir hoy, devolviendo a su patria las fantasmales y calenturientas sombras de una juventud aventurera.

Una de las últimas estadísticas de la Dirección General de Emigración señalaba en 82.841 personas el número de las que abandonaron en un sólo año España para ir a ofrecer su salud y su fuerza a América. A cambio de esta sangría nacional, se reintegraron a la patria en igual período de tiempo 53.819, y de ellos 17.336 procedentes de Cuba. Más del cincuenta y siete por ciento de estas cifras corresponde a Galicia y Asturias.

La voz sirenaica de la inquietud emigrativa suena constante en la aldea, el monte y la costa. Mezcla su son al regusto de égloga, al ritmo de barcarola y al robusto acento de la braña. Está en la sombra del hórreo, va y viene en el clamor del viento, que a los robledales y encinares despeina las guedejas de niebla; gime dulcemente en el llanto de la lluvia chiquita.

Llega un momento en que para el asturiano no le bastan la Quintana, el puerto de la mar o el puerto de las cimas.

Vertientes de cañadas, senderos flotantes y prados ubérrimos le incitan al gozo aventurero de partir.

Su sangre le inflama las ideas en el chigre, o en el chozo, en el taller o en el comercio. Y al orto pálido de los otoños, cuando son rosales los manzanos, como en el ocaso fulgurante de las primaveras, cuando playas y radas absorben el sol, el asturiano siente la codicia de los horizontes.

Ama entrañablemente lo que sus ojos vieron al nacer y ansiará luego llevarse con la última mirada al misterio infinito. Pero la voz sirenaica de las otras orillas le canta el ejemplario pretérito de los afortunados.

A los pies, calzados de madreñas o de abarcas, desnudos sobre las escolleras y los muelles húmedos, les hormiguea el prurito andariego. Las manos, aún blandas de infancia, y ya encallecidas por los remos del marino y los aperos agrícolas, se tienden hacia el centén áureo que miente el sol detrás de los eucaliptos y de los pinos, rodando sobre los corvos lomos de las olas.

¡Sino inexcusable el del argonauta astur, que no quiere madurar bajo el techo de la casona paterna y aspira a envejecer bajo el techo de la mansión nueva alzada por él junto a aquélla!

Lo que en otros españoles es desarraigo, desgano familiar, despego de ideales y costumbres, en el hijo de labriegos, navegantes y menestrales de Asturias tiene un afán de superación vital, de amplificación activa, precisamente para mayor arraigo después y más hondo sentimiento filial y más extenso y fértil cultivo de ideales.

No la flecha del sagitario enamorado de la luna, y que la luna se traga o que, ignorada, se sepulta inútil, sino la elíptica trayectoria del Comerang primitivo que surte y vuelve a las manos de donde salió lanzado.

He aquí el secreto de por qué el astur, lejos del refugio natal, crea el refugio exilatorio y piensa en el refugio mortal.

Su niñez y su adolescencia están imantadas de América. Su juventud, su madurez, están imantadas de Asturias en una casa americana.

Sueña con praderíos policromados por las romerías; con las tonadas nacidas del connubio entre el orbayo y la malicie aldeaniega; con la solera y el corredor que cae sobre el maizal y la pomarada. Piensa en los caminos de cuento estrechados por las sebes, donde rojinegrean las moras y el marfil suave de la madreselva da su perfume a los atardeceres.

Si no tuvo tiempo, suerte u ocasión de crearse otro hogar, suspira—además de por todo aquello—por la amada de los días juveniles y con el rostro juvenil la añora. Si encontró esposa cubana y naciéronle hijos de rostro moreno y pupilas azules, le conmueve y acucia el deseo de mostrarles cómo es el paisaje y dónde terminan ahora las rutas que fueron para él comienzo iluminado. Si se siente enfermo, rendido y en derrota, también supone aguardarle en Asturias la consolanza de sus penas, alivio de sus males en la paz dilatada, que arrulla el cantábrico y embovedan los carbayos.

Por esto en el noventa por ciento de los casos preceden al retorno definitivo, el envío de sumas a sus familiares y a sus paisanos, que consienten elevar edificios particulares, escuelas públicas, mejorar los cultivos y desbrozar los espíritus. No menos indudablemente que muchos de los que regresan lo hacen por su propia voluntad y bastante enriquecidos a los cuarenta años, a esa edad que—como dice Luis Marañón en su librico "Gordos y Flacos"—significa, para los "americanos" una fortuna y un descanso, y para la mayoría de los hombres coincide la declinación fisiológica con el máximo forzoso de la actividad social.

Pero, ¡cuántos vienen llamados por la muerte, advertidos misteriosa o cruelmente del tránsito definitivo! Incluso los mismos que traen el oro, se dejaron allá la salud.

Al poco tiempo de reintegrarse a España, envejecidos, depauperados, se extinguen luego de trasmitir a sus hijos—producto de desposorios tardíos, sus dolencias o de contagiarles a convecinos y familiares.

El espectro de la tuberculosis en el Norte y más concretamente en el Noroeste español, va siendo ya mucho más temible, que es atrayente el Hada de la emigración.

Cristiana tarea, por tanto, la de ayudar a bien morir a nuestros semejantes, pero más humano esfuerzo el de servirles en su derecho a vivir.

Si faltan sanatorios, no sobran fábricas, ni talleres, ni tierras entregadas mejor a las manos de los labriegos, que es la estéril infamia de los latifundios.

Demos a cada uno medio de tener su casa y de vivir entre los suyos y nos evitaremos tener que otorgarles después las tristes casas de todos—el asilo, el hospital, el sanatorio—para que mueran entre los extraños.

Por cada cien navíos que zarpan henchidos de juventud ilusa, atracan cincuenta a los muelles norteños colmados de carne enferma y almas sin remedio. ¿Qué se hizo de los otros cincuenta?

Los cementerios, las ergástulas de América, tienen parte de esa respuesta. La otra está en los exponentes de la prosperidad económica de sus Repúblicas, donde el capital y la energía españolas intervienen decisivamente.

He aquí, una triste enseñanza que ignoraban los constructores de Nuestra Señora de Naranco y de San Miguel de Lillo, cuando hace un milenio levantan sus templos humildes, no lejos de donde ahora se alza el Santuario para los transoceánicos que vuelven con lacería del cuerpo y quebranto del alma.

BIBLIOGRAFIA

PROCREACION PRUDENCIAL

Tratado sobre regulación de los nacimientos: indispensable a los casados. En tela, 5 ptas.—**MEDIOS PARA EVITAR EL EMBARAZO. Hardy. 7 ptas.** Editado a color, lujosamente encuadernado, abundantes grabados.—**CULTO AL DESNUDO** (fotografías de todos los campos desnudistas). **5 ptas.—HIGIENE SECRETA DEL MATRIMONIO** (60 heliograbados). **7 ptas.** (Iniciación en la vida sexual; la moderna educación sexual).—**PATERNIDAD VOLUNTARIA** (Profilaxis; grabados). **2 ptas. AMOR LIBRE** (Sexualismo revolucionario). **2,50 ptas.** Pedidos a **CULTURA SEXUAL. Apartado 887. MADRID.** Reembolso 0,50 pidiendo una o más obras. Recorte este anuncio. Gracias.

Jamás receptor alguno ha conseguido la venta y la aceptación del RCA Superette superheterodino screen-grid RCA de ocho válvulas. Pequeño de tamaño, gigante en resultados. Precio reducido.

S.I.C.E. RCA

MADRID: Av. Eduardo Dato, 9.—Teléfono 93924.
BARCELONA: Provenza, 360.—Apartado 432.
BILBAO: Julio Alonso, S. A.—Diputación, 8.
ZARAGOZA: L. Cavero.—Coso, 78.
VALENCIA: J. Guzmán.—Pi y Margall, 35.
LISBOA: Praça de L. Camões, 36.—Apartado 316.

AS, gran revista deportiva en huecograbado
SE PUBLICA LOS MARTES

Ayuntamiento de Madrid

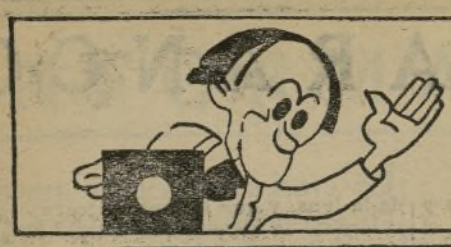

Pegote, fotografo. DE AHORA.

"Ritmo", figura en yeso del notable escultor Ferrándiz, que figura en el Salón de Independientes

Posición en que fué hallado el cadáver del hombre asesinado en Hierbasbuenas

SANTOSTO.—Interesante momento de los disturbios promovidos por los comunistas. Una carga

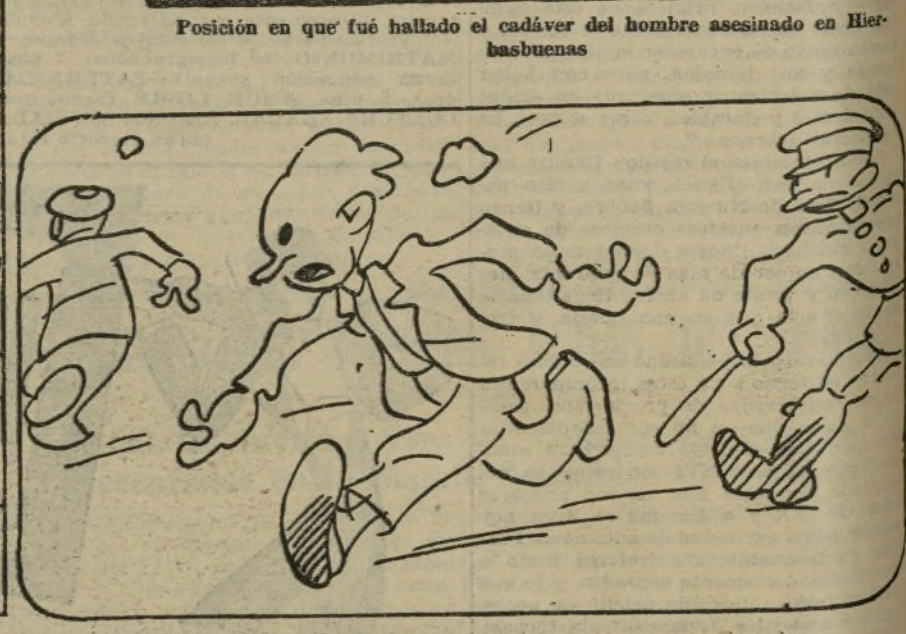

VELEZ.—Colocación de la primera piedra para un grupo escolar

MADRID.—Fuerzas de Asalto que han sido destinadas a prestar servicio en Lugo

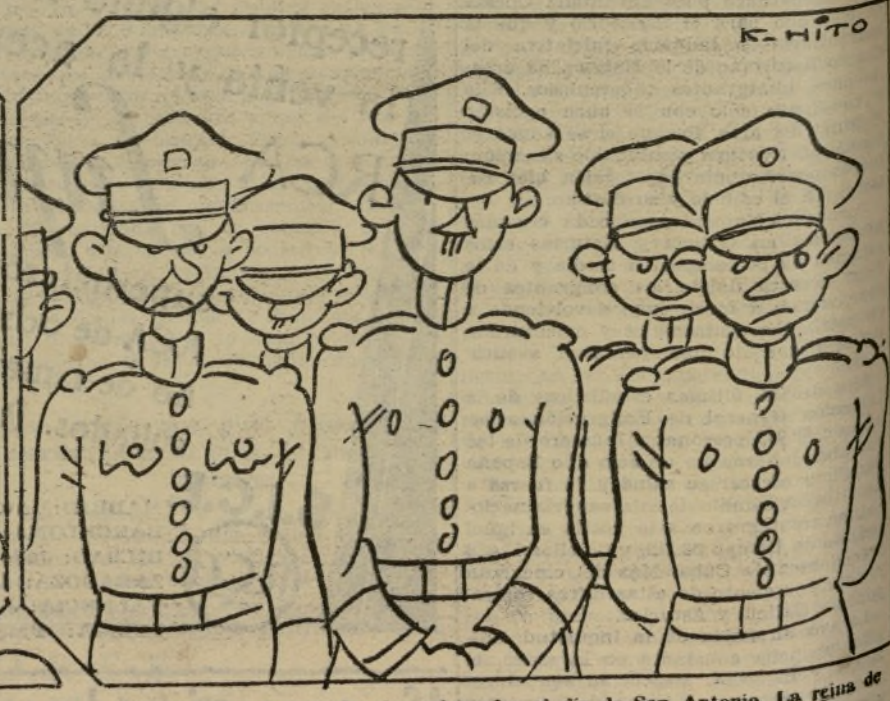

MIRALRIO.—Juegos florales celebrados el día de San Antonio. La reina de la fiesta con su corte de amor

Ayuntamiento de Madrid

EL ROSTRO CASTIZO DE MADRID

por EMILIO CARRERE

Se diría que el Madrid genuino yace bajo los conatos de rascacielos de la Gran Vía. La ciudad ha cambiado de rostro porque verdaderamente ha cambiado de alma. Paseando por las viejas callejuelas en sombra—Luna, Estrella y Flor, calles de nombres líricos—, los madrileños envueltos en la capa anacrónica podemos exclamar: "Estas son las ruinas de nuestra juventud." Barrio latino matritense: jardines del Instituto, billares con bigardos castizos y estudiantes troneras, librerías de viejo, donde el hastío de los textos rancios se convertía en alegres monedas para las carambolas y las sotas de las tahurerías y de las encrucijadas. Balcones cargados de macetas, donde soñaban sus novias sentimentales; hospederías bulliciosas y figones pintorescos—¡oh aquel restorán de "El Loro" de trotacalles y poetas!—. Y brotando de la estampa, como su alma lírica y chula, la música de los organillos.

Los cafés esterarios donde sonaban las armonías de Beethoven y de Grieg—¡con qué hondo silencio sollozaba "La canción del Solbeig"!—diríase que están sepultados bajo la mole de la Telefónica. No nos sorprendería ver surgir de entre los escombros del tercer trozo de la Gran Vía el espectro del violinista Corvino, tañendo la elegía del Madrid romántico.

Madrid pequeñito y castizo de "Los Lunes del Imparcial" y de las crónicas de "El Liberal", los dos únicos periódicos populares que recogían el ritmo de la España sin pulso de que hablaba Silvela. Madrid perfumado por la gracia picante de la Fornarina, flamenco, al son de los vitolos cañís de Pastora Imperio y sentimental con las canciones de Olimpia d'Avigni. Lo que no ha muerto se cae de viejo. Los romances de plazuela—crónica poética del momento—se descoyuntan en charlestones. La frivolidad, reina cosmopolita, le ha arrancado a Madrid su careta de viejo chulapo y le ha cortado las trenzas a la "Susana".

La ciudad ya no tiene rostro. El diez y seis cilindros de la renovación ha volcado a la carreta de las tradiciones típicas en la cuneta de los recuerdos.

La literatura neochispera, un poco deslucida por las cupletistas, debe ser substituída por una poesía vertiginosa, audaz, impresionista, como un anuncio multicolor de la Gran Vía. Pero el poeta del nuevo Madrid no ha empezado todavía a cantar.

— — —

Ya comienzan a verterse las primeras lágrimas sobre las ruinas del teatro de Lara, la llamada "bombonera", en una época de merengue literario. Este minúsculo teatrito tiene su tradición—de farándula plácida y burguesa—, vinculada con el casticismo madrileño. Vital Aza, Ramos Carrión, son los dos espíritus tutelares del teatro Lara. Muere suavemente, como ha vivido, con una sonrisa de bienestar, con su alma simpática y bonachona de clase media. Bajo sus bambalinas no ha llorado nunca el drama ni se han perpetrado los asesinatos habituales de la tragedia. Musa del "quid pro quo", risa a dos carrillos, del juguete cómico; alguna vez un soplo sentimental de la poesía quinteriana. "Crispín" le dió también a aquel tablado la consagración máxima del talento. Pero, esencialmente, Vital Aza y Ramos Carrión han sido el alma verdadera, amable, reidora y jocunda de la "bombonera".

Es otro acento del Madrid genuino que enmudece y que pronto será una curiosidad del costumbrismo literario. Cuando Apolo pereció bajo la mole de un Banco—símbolo de los tiempos—, lloraron todos los organillos del Madrid castizo, salieron de su tumba o de su hogar, donde vejetaban, las sombras flamencas de todas las tiples opulentas, se galvanizó el ingenio de los saineteros y vimos cruzar por el "film" de la evocación las patillas de boca de hacha de López Silva y la figura pequeñita y de mal genio del insigne animador del honrado cajista y del boticario conquistador. Era una túrdiga sangrienta que se le arrancaba a aquel Madrid... Apolo era el relicario profano y amable de cincuenta años de arte popular. Nardos primaverales de Chueca y claveles dobles de Chapí cayeron como en una fosa en la tierra escamondada, donde se iban creando los cimientos de la basílica del cheque. Allí enterraba Madrid mucho de su espíritu y la sombra gorda y absurda de Emilio Mesejo, rondaba de noche, evocando al Julián de la "Verbena" que era su juventud y al par que el lauro insigne de la Catedral del Sainete.

— — —

Es probable que las cosas tengan un espíritu peculiar. El alma del teatro de Novedades era truculenta, como si el genio terrorífico de los cómicos y de los comediógrafos que por allí pasaron hubieran dejado aquellos ámbitos llenos de una impregnación fatal. Desde don Pedro Delgado, hasta Rambal; desde "Treinta años o la vida de un jugador", hasta "Miguel Strogoff o el correo del Zar". Durante muchos años, el númen melodramático había cargado el aire de elementales artificiales o larvas del asesinato, del naufragio, de la violación y del incendio. Aquella dramaturgia truculenta era de mal presagio.

Novedades era el Madrid novelero, ingenuo, impresionable de los barrios bajos, el que lloraba a moco tendido viendo la virtud escarnecida y deseaba despanzurrar con sus propias garras al pobre cómico que hacía de traidor.

Apolo, Novedades, Lara, tenían un valor de evocación para nosotros. Tres decoraciones del Madrid genuino que se han ido hundiendo para siempre en el foso. El desgarro chulón, el gesto trágico y la sonrisa plácida de la cara de un Madrid que ya ha perdido su cara.

Una niña gravemente herida de un disparo por su hermano cuando jugaban con una escopeta

Ayer tarde ingresó en el Equipo Quirúrgico, gravemente herida, la niña de cuatro años María del Río Redondo, acompañada de su madre, Genoveva Redondo. Esta manifestó que la herida que sufría su hija se la causó un hermano suyo de seis años, a quien, jugando con una escopeta en el pueblo de Perales del Río, que es donde residen, se le disparó el arma, hiriendo a su hermanita.

La infeliz criatura sufría una herida de arma de fuego con entrada por la región sacra izquierda, con salida por la región inguinal derecha de carácter tan grave, que falleció al ingresar en el establecimiento benéfico. Del hecho se dió cuenta al Juzgado.

SE REMITE GRATIS A QUIEN LO SOLICITE, CATALOGO ESPECIAL
DEL 24 AL 30 DE JUNIO ESPLENDIDOS REGALOS

Ayuntamiento de Madrid

PÁGINA PARA LOS NIÑOS

LAS AVENTURAS VERÁS DE CHANQUETE Y CARRASCLÁS

I.—*Oye, Chanquete, el Rey Betún y don Pito están pescando.*
—*Me choca, porque no saben lo que se pescan. Pero se me ocurre gastarles una bromita.*

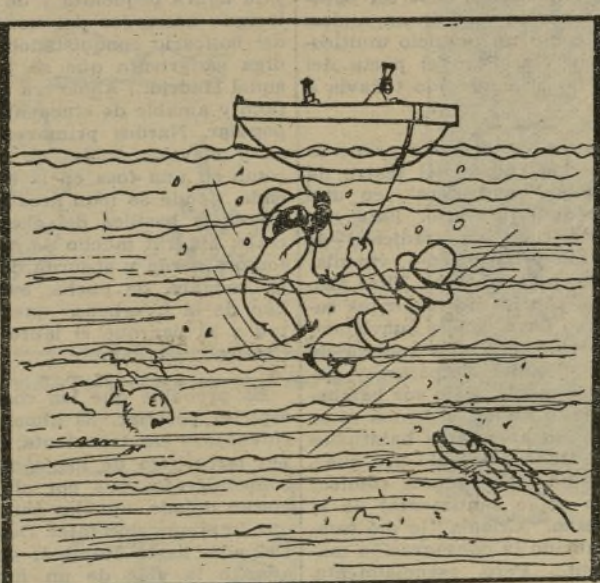

II.—*Atamos este anzuelo que es el de don Pito...*
—*A este otro, que es el del rey Betún.*

III.—*¡' n Pito, me parece que ya pican!*
—*¡Mc estad, que ya están picando!*

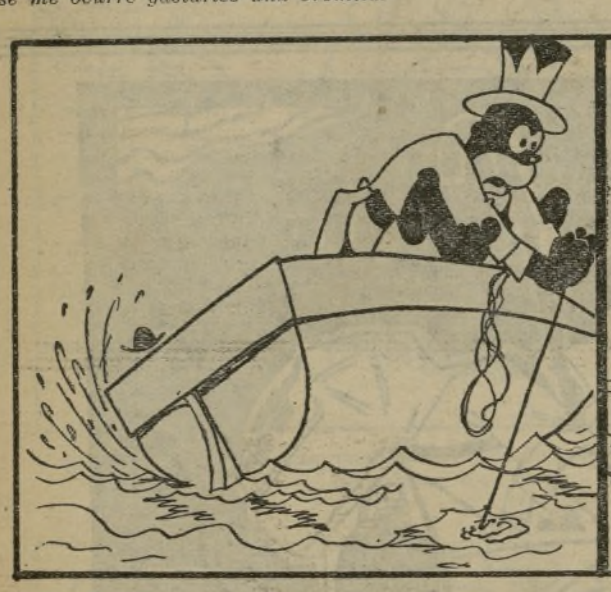

IV.—*¡Qué barbaridad! ¡Lo que pesa! Lo menos debe de ser una ballena... No, pues a bruto no me gana el pececillo este...*

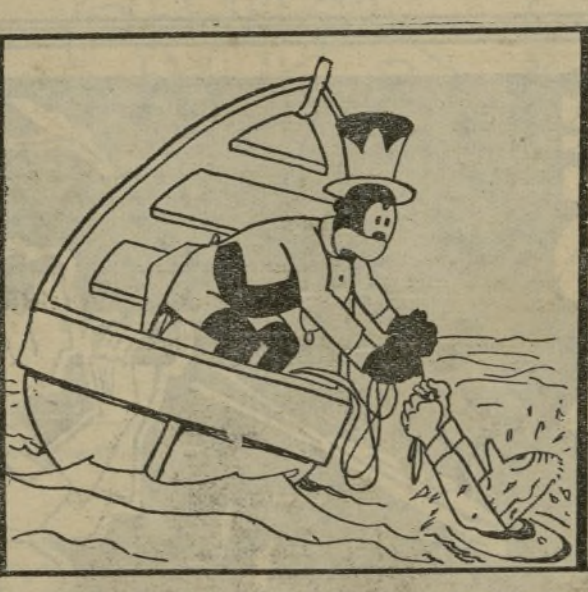

V.—*¡Atiza! ¡Pero es usted, don Pito! ¡Yo que creía que era una ballena... y no es más que un besugo! Je, je...*

VI.—*¡Maldito anzuelo! Se me ha enredado entre las piernas...*
—*¡Eh, Majestad, que volcamos!*

VII.—*¡¡¡Cataplum!!!*

VIII.—*¿Ve usted algún barco que pueda salvarnos, don Pito?*
—*Sólo veo un bote, Majestad.*

IX.—*¿Qué crees tú que haría el rey si nos cogiera!*
—*Darnos una paliza y, además, quitarnos el hipo.*
—*¡El hipo!*
—*Sí, el hipo... pótamo.*

Ayuntamiento de Madrid

MARTE HACE FLEXIONES

por A. HERNANDEZ-CATA

Desde hace tiempo, casi desde que se empezaron a disipar las gracias y las esperanzas del armisticio de 1918, por la Prensa de todo el mundo han solido pasar, a modo de relámpagos, agoreros vaticinios acerca de la próxima guerra, ya en jeremíacos artículos sociológicos, ya en noticias acerca de los preparativos de tal o cual nación, ya en consideraciones técnicas sobre la absorción que hace Marte de todos los progresos mecánicos, ya en estadísticas comerciales y financieras, tras cuyas pugnas de cifras se impone la pugna de armas. Pero nunca como hasta hace pocos días se había presentado la posibilidad de un nuevo conflicto belicoso mundial con las perspectivas diversas, con la copia de datos horríficos, con la lógica, con la vívida realidad con que el número dominical de AHORA, anterior a éste lo ha hecho. La prisa y el atropellamiento de noticias y sensaciones, que apenas suele conceder a cada asunto más que unas horas de atención, no han podido mustiar en toda una semana el sobresalto que esa lectura nos produjo.

La guerra ha sido propugnada en todos los tiempos y la profesión militar ha sido tenida por primigenia hasta en los países que en lo espiritual y en lo material se colocaron a la cabeza del progreso. Necesidad biológica, según se dice, favoreció en determinadas épocas la difusión de los conocimientos humanos. Delante de las lanzas de los conquistadores iban las ideas, y con ellos y detrás sus costumbres, sus utensilios, sus libros, sus conceptos de organización. Las epidemias y las guerras eran el derivativo por donde adquiría el nivel necesario la humanidad consumidora en la tierra nutriz. Inmemorialmente, en todos los conflictos de pueblos cuando la razón se fatigó de intentar juegos dialécticos, la espada dirimió las diferencias de modo inapelable. Guerras como la pasada europea, que muchos profetas creyeron imposible y, después, breve, se desencadenaron con facilidad, y duraron años y años. Durante ella no hubo invención que no fuese prostituída ni antiguo instinto de violencia y crueldad que no resucitase con elefantíaco retoñar a favor de los multiplicadores del progreso. "Será la última guerra", decían los optimistas exasperados al ver que, minada por los explosivos, la tierra cambiaba de faz y que nubes de acero y de mefíticos gases caían sobre millares y millares de hombres. Al terminar la guerra se vió que las palabras "Derecho", "Pacto", "Comercio", "Honor" y demás etcéteras solemnes del Derecho Internacional, habían sido meras etiquetas. Ningún principio quedó victorioso. De los doce puntos de Wilson sólo quedó el que los Estados Unidos resultaron convertidos en duros prestamistas de Europa. Alemania, la primera potencia militar, no sacó de Versalles la idea de que no había tenido razón, sino de que había carecido de fuerza bastante para imponer, no importa si su la justicia o la arbitrariedad. Dos continentes quedaron exhaustos. Se consumió el carbón y el dinero de dos generaciones y se inmolaron más de tres millones de jóvenes. Después, bajo las cenizas que todos creían heladas de espanto, se comprobó que apasionados rescoldos no tardarían en transformarse en hoguera apenas el recuerdo de las penalidades recién sufridas fuese ahogado por el olvido y por la codicia.

Esos rescoldos no han cesado de humear. En vano ha sido puesta de manifiesto la monstruosidad de que unos cuantos hombres mediocres, insolventes mentales e insolventes morales pudieran desde el ambiente artificioso de las cancillerías disponer de la dicha o la desdicha del oro. En vano unos cuantos centenares de ilusos — profesores, artistas, sociólogos — se dieron a predicar, con Einstein a la cabeza, que era preciso terminar con la conscripción militar, con los juegos de soldados en niños y en hombres, con la fabricación de armamentos. Con la lente que menos deformidades produce, con la del sentido común, que es en resumidas cuentas el instinto de la inteligencia, algunos vieron que no habiendo cambiado las pasiones primarias del hombre, ni su fisiología, ni la textura de sus tejidos cerebrales, los resortes de su espíritu seguirían siendo los mismos. Habría siempre muchachos para marchar delante de la tropa; habría siempre mujeres para echar rosas y miradas excitantes sobre los mozos gallardos vestidos de uniforme. Y una mala charanga haría siempre más que diez discursos pacifistas... Entonces se apeló a otro procedimiento: a la terrorización. Y a ese respecto los trabajos publicados el pasado domingo en nuestro periódico, merecen, por la exactitud de sus datos y la ordenación de sus sugestiones, conservarse y releerse a menudo.

Nuestros padres, que oyeron los ecos de las victorias napoleónicas, vieron en la batalla de Sadowa la transformación del arte militar. Luego la guerra hispanoamericana en mínima parte, las campañas coloniales de Inglaterra y, sobre todo, la guerra rusojaponesa en su doble aspecto terrestre y naval, mostraron los frutos del progreso mecánico. Perdió la guerra cuanto tenía de deportivo, y se hizo más extensa, más intensa, más inexorable. De 1914 a 1918, cada mes entregó a Marte una aportación nueva de aquella, que ya Rabelais había llamado Ciencia sin conciencia. Al terminar la guerra, el impulso adquirido era tal, que quedaron por utilizar muchas invenciones, y muchos técnicos pensaron melancólicamente en la inoportunidad del derrumbamiento de germania. Y la inventiva humana, sin cambiar de rumbo, siguió ejerciéndose en los laboratorios del dios bélico, segura de no trabajar en balde.

La ametralladora y los gases entraron desde entonces en la vida ciudadana, hasta en los negocios semidomésticos, como son los de los "gansters" norteamericanos. Las más diversas ciudades han visto, desde entonces en sus calles, con motivo de urbanos disturbios, las ametralladoras y tanques, que parecían hechos para el campo. Junto a los nuevos gases tóxicos, a las posibilidades de los rayos ardientes, junto a los progresos de la aviación, a la multiplicación de la potencia de los explosivos y a la pujanza de exterminio de las bacterias, resultan armas elementales. Lo que antaño era pesadilla imposible: la destrucción de una gran ciudad en pocas horas o el aniquilamiento de un ejército a miles de kilómetros, está ya entre las posibilidades menos difíciles. Y a pesar de estas perspectivas, el hombre no teme, y a los ejércitos regulares, forzosos, se suman los que pudiéramos llamar ejércitos de afición o de vocación; y el mundo entero demuestra creer de tan buena fe llegada de la que sólo anacrónicamente pudiéramos llamar "la hora de la espada", que el arma dirime a diario, de polo a polo, cuestiones que hace poco aún pretendían zanjar el contraste tolerante de las opiniones.

¿Será que el mismo miedo a las facilidades que la ciencia da a los que aun sin ella—el Dolor y la Muerte—triunfaban de la soberbia humana, hace a los hombres huir hacia adelante? ¡Quién sabe! Lo cierto es que nada demuestra miedo a esa guerra que se avecina. De nada sirve que los enterados digan guiñando el ojo: "Esto no es nada... ¡Ya veréis! El Japón no quiso en la aventura última sacar a luz todos sus inventos mortíferos, porque los reserva para los soviets. Pero hay más, mucho más..." El mundo se encoge de hombros y sigue. Moderno y primitivo al par solo a su ímpetu atiende. Dispuesto a matar y a morir, no le importa que trascienda de su destino una secreta complacencia.

Marte hace todos los días gimnasia para tener exentos sus músculos. En cuanto suene el clarín no importa dónde, habrá voluntarios. No paz perpetua, ya lo dijo Kant: guerra perpetua. Con los demás y consigo mismo, cuando no es posible el diálogo de esgrima. Cállese la voz de Jeremías, y suenen las voces de los generales y de los políticos ambiciosos de gloria. "El hombre que ha descifrado el secreto de los astros, que ha sometido a la Naturaleza, ¡admirable!; el hombre que encona contra sí mismo, inferiormente, todos los frutos de su superioridad, ¡estúpido!, ¡estúpido!"—gritan algunos—. Sus voces son acalladas con orquestas de "jaz", con tiros de pistoleros, con agudos gritos de mando. Y cuando la llamada de Marte suene, si no son demasiado viejos, irán a morir con el más triste de los heroísmos, el heroísmo sin fe. A la anchurosidad que los medios actuales de difusión prometían, se sobrepone la atomización, la intransigencia de los pequeños nacionalismos, las limitaciones étnicas y las fronteras naturales y artificiales. En el horizonte hay relumbres rojos que alumbran las sesiones de gimnasia de Marte. Algunos los toman por iluminaciones de fiesta.

Teléfono de AHORA: 18340

...dice el Doctor
"No alimenta lo que se come, sino lo que se digiere."

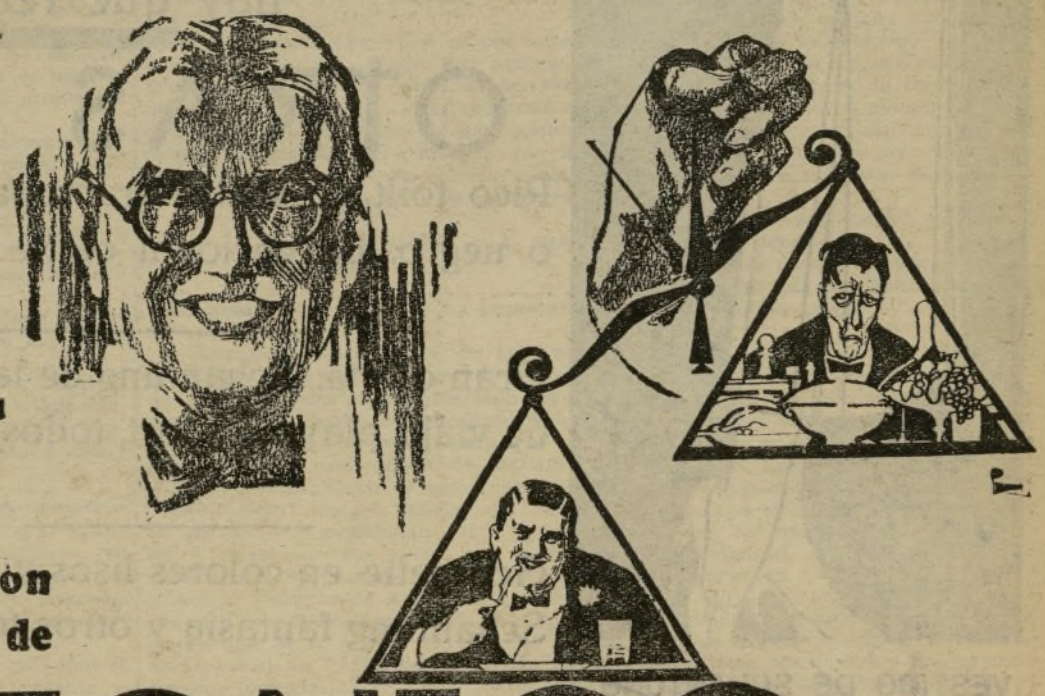

El buen funcionamiento de su
estómago
puede depender de alimentación adecuada, y algunas cucharadas de
DIGESTONICO
DEL DOCTOR VICENTE
VENTA EN FARMACIAS

Ayuntamiento de Madrid

MAS OFERTAS DE SEDERIAS MANON

¡DE VERDADERA OCASION!

RETALES EN TRES MESAS A TRES UNICOS PRECIOS

1 duro Hay Retales para forros; de sedas, para combinaciones de lanas, etc., etc

2 duros Hay Retales para vestidos en sedas, Georgettes, Crespones, etc.

3 duros. Hay Retales de Gasas, Piqués fantasía para vestidos, etc., etc.

En todos perdemos un 50 por 100 de su costo. Pero SEDERIAS MANON, en sus primeros seis meses, han aglomerado demasiados trozos que hay que realizar como sea.

OTRAS OFERTAS

Rico toilt de seda para ropa interior, en finos colores y blanco o negro. Excepcional oferta.

El metro. Ptas. **2,90**

Gran oferta. Schantung de lana y seda, gran calidad para trajes de viaje, playa o sport, todos los tonos de color.

El metro. Ptas. **3,90**

Georgette en colores lisos y fantasía, Piqué de seda. Crespones, Schantung fantasía y otros tejidos de novedad.

El metro. Ptas. **4,90**

VESTIDO DE SCHANTUNG seda artificial, muy lavable y práctico modelo. EXCEPCIONAL. Pesetas. . . . . .

39 SEDERIAS MANON

MARIANA PINEDA, 5

Publicidad Domínguez

Ayuntamiento de Madrid

LA COSECHA SE HA SALVADO

LA SIEGA ESTA A PUNTO DE TERMINAR EN ANDALUCIA Y NO HA HABIDO NI UN SOLO INCENDIO EN LOS CAMPOS

Sólo en la provincia de Córdoba la cosecha de trigo y cebada importa ciento cuatro millones y medio de pesetas y en los jornales para la siega se invertirán más de once millones

LA COSECHA ES TAN FORMIDABLE QUE, A PESAR DE HABERSE SEMBRADO SEIS MIL HECTAREAS MENOS QUE EL AÑO PASADO SE VAN A RECOLECTAR CIEN MIL FANEGAS MAS DE TRIGO

Las principales dificultades han sido el absentismo de los que creyeron que así hacían daño a la República, los manejos políticos esgrimidos en el laboreo forzoso, la táctica proletaria del rendimiento escaso y la irrupción en el campo de obreros sin trabajo, no campesinos

LOS PATRONOS HUBIERAN PAGADO JORNALES SUPERIORES A LOS FIJADOS EN LAS BASES SI EL TRABAJO DE LOS JORNALEROS HUBIESE TENIDO UN RENDIMIENTO LOGICO

La cosecha de aceite que está en el árbol es magnífica también y, si no se malogra, sólo en la provincia de Córdoba se llegará a los mil millones de kilos

EN LA PROVINCIA DE SEVILLA

En los alrededores de Sevilla y, en general, en los términos municipales de los pueblos cercanos a la capital, la recolección reviste no sólo una tranquilidad que es posible que a muchos extrañe, sino todas las características eternas de lo campero, con sus usos tradicionales llenos de calma, de la calma labriega de toda la vida.

Hemos dedicado algunos días a recorrer esos alrededores.

En todas partes el campesino es el mismo. Siente, eso sí—y es muy difícil encontrar uno que no lo sienta—, un impulso revolucionario y anarquizante que sale a flor de piel a poco que se le hurgue. Decir que el campesino andaluz trabaja sosegadamente, sin pensar nada más que en su trabajo, sería mentir. Pero igual miente quien ante estos campos extensos amojonados de gavillas de trigo segado se vuelva a la ciudad esparciendo miedos y haciendo terribles augurios que no tienen más que una finalidad política.

Se siega a máquina y a brazo. Se cumple la base cuarta y todo se va resolviendo.

En una de las tierras de labor que nos sirve de modelo para estas notas informativas, se le ponen a cada máquina segadora cuatro hombres, se deja para el trabajo a brazo el 20 por 100 legal y, además, andan por los bordes de los trigales cuadrillas reducidas de hombres y mujeres que siegan con la hoz simbólica... Es decir, que si se hace la cuenta escrupulosamente, como la pueden hacer los técnicos, esto es más del 20 por 100. Es, pues, comprobar, que el capitalismo andaluz, por lo que se ve, no está en el plan irreductible y suicida en que algunos quisieran verlo. En cuanto al campesino andaluz, conociéndolo a fondo, se puede asegurar de él que tiene—para su fortuna—imaginación y capacidad espiritual suficientes para saber superarlo todo: hasta esa especie de revolución que le han predicado para hacerle errar el camino de su mejoramiento bajo el régimen republicano.

El terrateniente y el obrero del campo andaluz de los contornos de Sevilla se han entendido bien en el trabajo común: sacar la cosecha adelante.

Una magnífica prueba de ello es lo que nos dicen unos capataces de cierto cortijo del término de La Rinconada, finca muy considerable donde ya queda poco trigo por segar y en donde se emplea convenientemente la máquina.

—Ya ve usté si estamos tranquilos que aquí se quedan todas las noches las máquinas, sin que haya temor de nada. ¡No ha pasao na todavía!

Noticia, por otra parte, que los que reporteamos a diario podemos confirmar, porque, si bien, adentrándose en algunos pueblos de nuestra provincia, suelen recordarse casos de sabotaje, en estos sitios, en efecto, no ha ocurrido nunca nada.

La finca donde estamos (perteneciente a uno de los más considerables terratenientes de Sevilla, y acaso el más conocido aquí y fuera de aquí) no es sola. Con ésta son doce las tierras de labor y de olivos que posee la misma propiedad, en una linde de cuatro leguas.

Capataces y obreros nos informan:

—Aquí se trabaja, y no ha pasado nunca nada en ninguna de las doce fincas...

Y aun añaden:

—En to este término, o sea en términos de Rinconada, Brenes, Villaverde, Cantillana, Alcalá del Río y to esto de Sevilla... se está segando.

"Se está segando" quiere decir que la cosecha va saliendo adelante sin novedad.

Y así es verdad. El reportero ha visto los trozos de campo segado, y lo que queda por segar, van despachándolo activamente el hombre y la máquina, de acuerdo y en paz.

Los aparceros

Hay más parcelistas de lo que pudiera creerse en los campos andaluces, tan acusados de latifundismo, claro que siempre en proporción relativamente pequeña, porque los latifundios del término son, en verdad, exorbitantes.

En una sola propiedad, ciertamente muy grande, conocemos de sesenta a ochenta parcelistas, especie de asentados a un tanto por ciento con el patrono. Ellos trabajan las tierras con absoluta independencia, bien por sí mismos o valiéndose de braceros que por su cuenta contratan.

La propiedad les facilita semillas, jornales (que de momento el parcelista no tiene), abonos, yuntas, los gastos de escarda y les da el terreno ya preparado para la siembra.

En estas condiciones trabajan los parcelistas y cuando han realizado su cosecha, liquidan gastos con el patrono. Y de las ganancias la propiedad tira de un tanto, que oscila entre un treinta y un cincuenta por ciento.

Naturalmente, como estos contratos de aparcería no están sometidos a otro control que la conformidad mutua, según los casos puede o no haber, de una parte como de otra, abuso o usura. Tenemos entendido que, por lo general, el convenio es razonable.

En la extensa propiedad a que antes me refiero, los parcelistas son antiguos braceros de la casa, labriegos de confianza, a lo que parece, y en años malos, cuyas cosechas ruinosas no han podido cubrir los gastos, nos informan que la propiedad ha corrido con el déficit, conservando en sus parcelas a los aparceros.

La República y el agro andaluz.

He aquí lo que nos dice un importante labrador de Sevilla:

—El campo, desde luego, no está como estaba. Hay que reconocer la necesidad de una reforma agraria bien estudiada, a base de un conocimiento práctico de lo que es el campo, para que no sobrevenga la desbandada de los agricultores netos, capaces y entusiasmados.

Ahora bien: los que hablan del campo andaluz con pesimismo—sigue diciendo—y relacionan sus males con la República, u obran de mala fe o ignoran que el actual ministro de Agricultora ha hecho por los agricultores andaluces más de lo que estos podían esperar de los antecesores, no limitando el cultivo del tabaco, fomentando el del algodón con premios considerables y poniendo coto a la importación de trigo. El algodón y el tabaco, sobre todo el algodón, son las plantas del porvenir en España y especialmente en Andalucía. En mayor proporción que nada, el algodón prepara estupendamente la tierra y evita la paralización del campo de cosecha a cosecha.

Algunos datos y opiniones sobre la cosecha.

He aquí otro labrador; labrador medio, que lleva en arrendamiento unas tierras y a quien, como él dice, le nacieron los dientes en el campo.

Meciendo la cabeza con gesto profundo, estirando el labio inferior con satisfacción admirada, exclama:

—¡Vaya cosechón! La mejor, sin disputa, que se ha conocido desde hace muchísimo tiempo. No sólo es abundante, sino que hay que ver la "grana" que tiene... El "peso" de la cosecha está por encima de todos los optimismos.

Quiere decir que la sazón y calidad del grano son inmejorables. Se trata, sencillamente, de una cosecha monstruo.

Tan buena es, que si este año se hubiese sembrado todo lo de otros años, habríamos tenido un superávit de trigo sin precedentes.

—¿Se ha sembrado menos que otros años?—preguntámosle.

—Sí. No todos los que venían sembrando lo han hecho este año. Sobre todo, han dejado de sembrar trigo.

—¿Por qué?

—Porque... primero se han limitado a salir del paso con la cebada, pues la cebada no es tan delicada para la escarda y en ella no se exige el laboreo forzoso, cuestión ésta con la que los pueblos han hecho política. Después...

Este buen labrador me lo explica. Sí. El miedo ante el exceso de propagandas extremistas, la inseguridad en el porvenir, los venenosos enredos políticos, de los que Andalucía parece estar infeccionada, y... Sí, también: la huida de muchos ambiciosos desmedidos a quienes viejas leyes habían permitido la costumbre de explotar sin límites y que al cambiar este estado de cosas perdieron la confianza en su poder...

—Pero lo que se ha sembrado de menos—termina—está compensado con lo que la Naturaleza nos ha dado este año de más. Según se presenta la cosecha, una hectárea de tierra sembrada de trigo debe producir, en general, 40 fanegas. Si es de cebada, de 55 a 60 fanegas... Al maíz le ha venido lá cosa mal. Si lloviera, aun podría mejorarse, y lo mismo el algodón y el tabaco. La cosecha

Encuesta de nuestros redactores en Sevilla y Córdoba, Francisco Coves y Marcelino Durán de Velilla.

Ayuntamiento de Madrid

de garbanzos se presenta bastante aceptable.

Estado de la recolección

La recolección en todos estos términos va igual de adelantada que otros años. Es decir, que marcha normalmente, a su tiempo.

No han valido los obstáculos. Puede asegurarse que, en general, la provincia de Sevilla tendrá terminada su recolección, como de costumbre, a finales de julio. A lo más, en la primera decena de agosto estará todo acabado y los graneros llenos.

En la provincia de Sevilla los pueblos que más suelen adelantar su recolección son Santiponce, Olivares, Salteras, Valencina y Gelves. Como siempre, este año terminarán los primeros.

Jornales: El caballo de batalla es la escasez de rendimiento.

En general, los labradores, chicos y grandes, no se quejan de la cuantía de los jornales.

—No importa—dicen—que los braceros pidan caro. El caballo de batalla es el rendimiento. Con el mínimo jornal, la labor puede resultar de una carestía exorbitante.

—Yo—me dice otro labrador—he pagado otros años los segadores a trece pesetas, jornal que, como usted verá, sobrepasa al que este año señalan las bases de trabajo. Pero el rendimiento también ha sido mayor y el jornal no ha resultado caro.

Esta falta de rendimiento de la que por lo común se lamentan los labradores no parece que haya que achacársela exclusivamente al obrero del oficio, que en ocasiones, desmoralizado por predicaciones extremistas, ha perdido el estímulo. Tanto como esto, o más, tiene la culpa el haber irrumpido en el campo parados de todos los demás oficios, sin aptitudes, sin condiciones físicas y sin conocimiento de las faenas agrícolas. El censo de parados de los pueblos se vuelca casi totalmente en los campos. El campo padece un agobio de brazos extraños a él, lo que a menudo supone una tanda de jornales tirados a voleo. En estas condiciones, la siega viene a costar no pocas veces un 60 por 100 de su valor total.

De aquí, algunas cifras que me son facilitadas por un labrador:

Entre siega, "barcina" (acarreo de las gavillas desde el sembrado a la parva) y "saca" (colocación de las gavillas en la era) se van, en el trigo, diez pesetas por fanega De siete a ocho en la cebada. De seis a siete en la avena. Y diez pesetas también en las habas.

Sólo de jornales, sin contar el mantenimiento del ganado y los demás gastos, de jornales exclusivamente, he aquí lo que cuesta sacar adelante una hectárea de trigo o de cebada:

Sembrado, 3 pesetas; gañanes, 30; escarda, 70; siega, 95; trilla, 100. Total, 298 pesetas.

El remedio al mal de la escasez de rendimiento está en que los labradores puedan escoger su personal, no en la rebaja de los jornales. Un labrador medio de Salteras me ha dicho:

—Yo voy bien. Al principio era una ruina, porque me imponían "la gente" los Sindicatos y tenía que colocar a todo el que me llevaban, sirviera o no. Pero desde que pude rodearme de trabajadores "míos", me está saliendo cada aranada de trigo por cuarenta pesetas. Barato. Un buen rendimiento. Doy, como todos, el jornal de las bases: 11 pesetas los hombres, y 8,25 las mujeres. La jornada, de siete horas. Pero estoy contento del rendimiento.

EN LA PROVINCIA DE CORDOBA

"La cosecha actual en Andalucía es verdaderamente espléndida y hay que asegurar la recolección." Estas palabras han sido repetidas sin cesar desde el primer ministro de la República hasta el último ciudadano español. Existía por estas tierras de Andalucía inquietud y zozobra. Tras la esperanza surgía la duda. ¿Qué ocurrirá? El ministro de la Gobernación vino a desterrar el pesimismo. La convicción que ponía al decir que la cosecha sería recogida normalmente, fué prendiendo en el ánimo de todos. Y, efectivamente, hasta ahora no hay nada que oponer a la afirmación enérgica y contundente del señor Casares Quiroga. En la provincia de Córdoba—y también en las demás—han comenzado felizmente las faenas de la recolección. Las manos encallecidas del labriego andaluz vuelven a empuñar la hoz, no para cortar cabezas, como se les aconsejaba, sino para derribar las doradas mieses que habrán de convertirse en pan y en riqueza.

Las bases de trabajo impuestas por la autoridad, ante la resistencia de alguna de las partes (en Córdoba fueron los patronos los que no las aceptaron), se están cumpliendo a rajatabla. No se consienten extralimitaciones de ninguna clase a los patronos ni a los obreros. Y esto permite que la paz reine en el campo, convertido en un hormiguero de trabajadores. En el día en que fechamos este trabajo no existe ningún conflicto social en la provincia de Córdoba, a pesar de ser una de las más agitadas por el extremismo social. El desengaño, el convencimiento de que por procedimientos de violencia los obreros no podrán mejorar de condición va echando fuera de los espíritus el veneno esparcido en grandes dosis entre los hombres de la gleba, susceptibles siempre, por su falta de cultura, a toda sugerencia de rebeldía.

No se ha registrado hasta ahora un solo incendio intencionado en los campos. Y será bueno hacer constar, para que se vea que el problema no es de ahora, que hace tres años, cuando aún no podía pensarse en la posibilidad inmediata de que se implantara la República, manos criminales convirtieron en hogueras los campos, y fué incluso necesario nombrar a un juez especial que entendiera en el asunto. Precisamente hace pocos días fué detenido en esta capital uno de aquellos incendiarios que tiene pendiente varias causas.

Vamos a hablar con datos acerca de lo que representa la cosecha en la provincia de Córdoba. Para darse cuenta de lo que aquélla supone hay que pasar de las palabras a los números y por una vez siquiera, en atención de lo importante del tema, habrá de perdonársenos que barajemos cifras.

Para nuestros cálculos nos hemos servido del avance catastral hecho por el Servicio Agronómico de esta provincia.

La superficie sembrada de trigo, en secano, es de 106.000 hectáreas y la producción se calcula en 1.431.000 quintales métricos. En regadío se han sembrado 600 hectáreas, con una producción de 10.800 quintales métricos.

Cebada: superficie sembrada, en secano, 74.000 hectáreas; producción, 925.000 quintales métricos; en regadío, 300 hectáreas; producción, 5.490 quintales métricos.

El valor de la cosecha de trigo, tomando como base el precio mínimo de la tasa actual, o sea 48 pesetas, es de 69.206.400 pesetas, y el de la cebada, tomando como punto de partida el precio de 38 pesetas, a que se ha vendido la recolectada en el año anterior, de 35.358.620 pesetas.

En total: valen el trigo y la cebada 104.565.020 pesetas.

Para completar esta información nos hemos puesto al habla con prestigiosos agricultores de esta provincia. ¿Qué dinero se reparte entre los obreros que trabajan en la siega? Esta ha sido nuestra pregunta y a continuación la respuesta.

Como mínimum cada hectárea de trigo requiere seis jornales y la de cebada ocho. Un segador gana 9,40 pesetas diarias. Una ligera operación aritmética nos pone en conocimiento de que para la siega de dicho cereal hay que sufragar 639.600 jornales, que al precio indicado suman 6.012.240 pesetas. Para la cebada se necesita un mínimum de ocho jornales por hectárea. Habrá de emplearse, por tanto, 594.499 jornales con un importe de 5.587.360 pesetas.

En total, suman 11.599.600 pesetas, lo que se repartirá entre los segadores de la provincia de Córdoba en la actual temporada.

Debe tenerse en cuenta que, en otras faenas de la recolección, se empleará casi otro tanto.

El funcionamiento de las máquinas agrícolas hace disminuir la cifra, pero no debe perderse de vista que cada máquina necesita cinco hombres para su funcionameinto.

Además buscaremos la compensación también en que, cuendo el trigo o la cebada están "revolcados", se necesitan dos hombres más por hectárea. Además de las cosechas de trigo y cebada, se muestran también espléndidas las de maíz, habas, tabacos, etc.

Con ser los datos que llevamos expuestos muy elocuentes, queremos remachar el clavo con una estadística comparativa de la cosecha anterior con la actual.

Hela aquí:

Años	Cereal	Superficie	Producción
1931	Trigo	112.600	1.056.950
1932	íd.	106.600	1.141.800
1931	Cebada	75.300	721.948
1932	íd.	74.300	930.490

Es decir, que, a pesar de haberse sembrado seis mil hectáreas menos de trigo y 1.000 de cebada la producción de este año, supera a la de la cosecha anterior.

Los propietarios que dejaron de tirar el grano a la tierra por temor o por creer que así boicotearían a la República han sufrido, además del desengaño consiguiente, un notable perjuicio para sus intereses.

En vísperas de una gran cosecha de aceite.

Y para terminar. La próxima cosecha de aceite promete ser tan magnífica como no se recuerda. Nunca se han mostrado los olivos más pródigos. En estos últimos años la mejor cosecha recogida fué la del año 28, que alcanzó la cifra de setecientos millones de kilogramos. La que está en el árbol, según opinión de los técnicos, rebasará los mil millones.

DEL VIAJE DE LOS MUNICIPES DE BARCELONA AL CONGRESO DE LONDRES

BARCELONA, 18 (3 t.).—El señor Comas, teniente de alcalde y presidente de la Comisión de Cultura, ha recibido a mediodía a los periodistas para darles cuenta del viaje de la comisión cultural a Londres, para asistir al Congreso de Municipios. Ha manifestado que el Municipio de Londres los atendió afectuosamente y con gran cariño, y lo mismo hicieron todos los alcaldes de las poblaciones inglesas que visitaron, que se pusieron incondicionalmente a su disposición para visitar los edificios municipales. Entre estas ciudades se encuentran Londres, Liverpool, Glasgow y otras grandes poblaciones del Reino Unido. Visitaron tres clases de ciudades: la industrial, la agrícola y la de recreo. Han recogido abundante material para la publicación de una Memoria, en que harán resaltar todas las experiencias adquiridas en dicho viaje.

pianos
Erard, Chassaigne, Bechstein, Maristany, Pleyel, Steinway.
HAZEN • FUENCARRAL, 55

VENTILACION para todas aplicaciones
RATEAU — Lagasca, 42 — MADRID

AS, revista en huecograbado
24 páginas 25 céntimos

Teléfono de AHORA: 18340

Ayuntamiento de Madrid

Las faenas del trigo. De la espiga a la panera

Bajo el fuego del sol, va la hoz en acompasado golpe segando las espigas

Cuando las espigas segadas forman una gavilla, los obreros las atan para luego cargarlas en los carros que las llevarán a las eras, donde muy pronto comenzará la trilla

(Foto Gonsanhi)

Bajo el trillo crujen las espigas, se quiebran en pequeños trozos, desparramando el trigo

Y entonces se aventa para que el viento separe la paja del grano dorado y prieto →

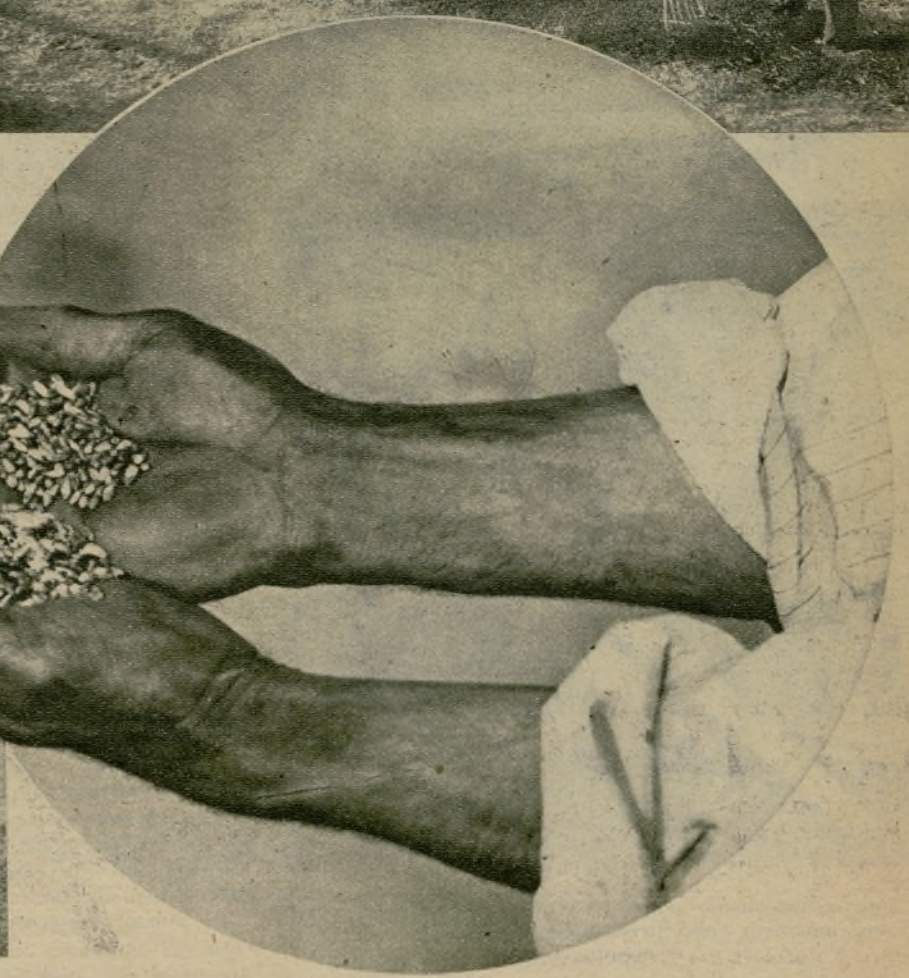

Luego se le hace pasar por un cedazo para hacer más eficaz la limpieza

Ayuntamiento de Madrid

ESTAMPAS DE LA RECOLECCION

La máquina y su séquito o el porqué de la base cuarta

Si no sobráramos tantos en la vida, la máquina sería nuestro mejor amigo. ¿Quién nos ayudará tanto y tan bien como la máquina?

La máquina segadora lleva detrás un obrero. Le sirve para poco, porque ella se lo hace todo con el aire diligente y orgulloso de quien no deja meter baza a nadie. Ella agacha con sus aspas las espigas para cortarlas mejor, cercena los tallos, forma las gavillas, las ata y las va soltando de trecho en trecho, ya dispuestas del todo.

Naturalmente, la máquina tiene un enemigo: el obrero que va detrás y que necesita justificar su trabajo. De un momento a otro nos parece que la máquina se va a volver hacia el obrero que la sigue y se le va a encarar, con un aire de superioridad:

—No tienes para qué venir tras de mí. No te necesito. Yo lo hago todo, y lo hago bien...

Entonces, el obrero no podría seguir disimulando más, y se lanzaría contra la máquina.

Es preciso que la máquina haga como que necesita alguna ayuda y que este campesino zaguero se contente con un segundo lugar que basta rodear de cierta prudente necesidad:

—Zí—nos dice—, yo tengo que dir detrás pa acabá de segar los tayo que no quean bien, atar algunas gaviya que la máquina deja suertas...

Otro obrero va delante:

—Yo guío los mulo...

Otro, al lado:

—Yo, pa engrasar.

Hasta cuatro o cinco rodean, siguen, hurgan, marchan a compás de la máquina.

Un poco de mala fe y todo se viene a tierra. El piadoso engaño se acabaría. Quedaría demostrado que sobraban no uno, casi todos. Pero hay que mantener el equívoco.

La máquina, con su conductor solamente, derrumbaría el andamiaje humano que se le ha puesto, pero entonces no comería más que un hombre por cada cinco. Y con este desequilibrio, el edificio social no podría tenerse en pie.

La base cuarta es el puntal que mantiene el equilibrio en el agro andaluz. Gracias a ella se salvará el magnífico cosechón de este año, y merced a ese veinte por ciento del trabajo que se realiza a brazo todo marcha. Para el día 20 aproximadamente comenzarán a prepararse felizmente las eras.

En muchas leguas a la redonda de Sevilla, la impresión es que la trilla se efectuará con igual normalidad que se está realizando la siega, ya casi ultimada en muchas tierras de labor.

El caballo de batalla es la base cuarta. Convencido de ello el Gobierno civil de la provincia, es la base que hace cumplir con más rigor. Si está discreta inteligencia entre la máquina y el hombre se destruye, ¡todo se ha perdido! Por el contrario, la máquina con sus cinco hombres, con su coro general de brazos innecesarios, va recomponiendo la armonía social, que amenazaba romperse, y los campos van apareciendo rasados, salvando aquella terrible amenaza de hace un par de meses.

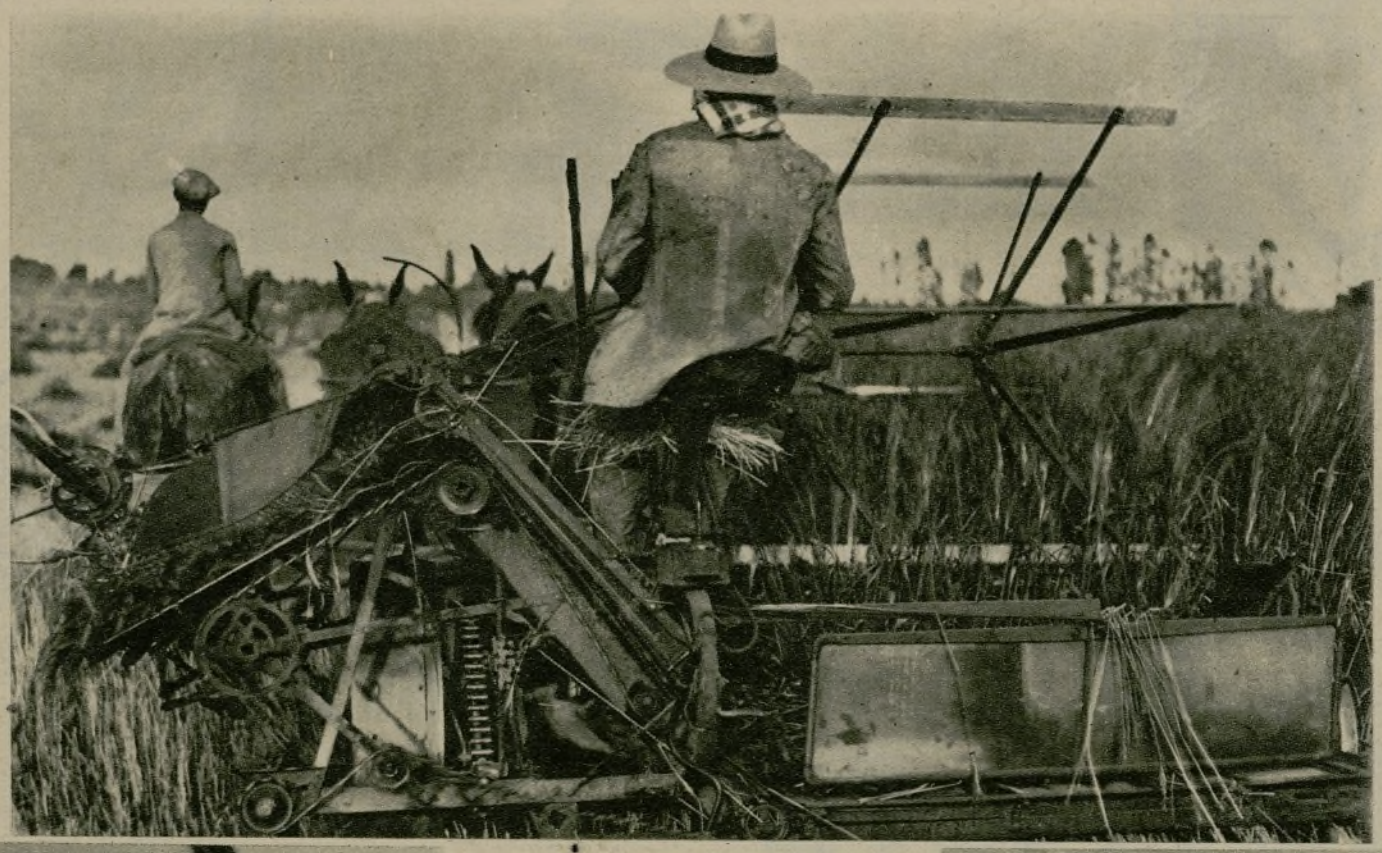

La máquina remueve sus aspas, dobla las espigas para cortarlas mejor, cercena los tallos, forma las gavillas...

He aquí en un mismo grupo, casi formando un solo cuerpo, los dos enemigos casi irreconciliables: el hombre y la máquina

(Fotos Gonsanhi)

Al lado de la máquina van cinco hombres, que tienen que sacar un jornal para que el conflicto del paro no adquiera más dolorosas proporciones

(Foto Gonsanhi)

Ayuntamiento de Madrid

LA NEVERA "IDEAL" PARA FAMILIAS

puede adquirirla hoy mismo por

12'50 Ptas. al mes

Nos hemos impuesto la tarea de democratizar el uso de tan útil prenda y concedemos

22 meses de crédito para su pago

La higiene moderna impone tener una nevera en cada hogar como medio de evitar muchos trastornos intestinales en la época de los calores

CARACTERISTICAS:

MEDIDAS: Alto 80 c/m. ancho 61 c/m. fondo 44 c/m. Tamaño ideal para familias.

CONSTRUCCION: **Revestimiento** interior monolítico de cemento armado construído bajo los mismos principios que las neveras eléctricas de 2000 ptas. **Aislamiento**, de placas de corcho aglomerado (no de serrín como se hace habitualmente). **Exterior** de madera contrachapeada, que lo hace insensible a los cambios de temperatura. **Pintado** color blanco por el sistema **ducco** (nitrocelulosa) (no a brocha) es decir, del mismo modo que se pintan los automóviles, pudiendo lavarse perfectamente. Depósito de hielo y **depósito de agua** de unos 4 litros de cabida, con abertura independiente de la puerta central. Parte superior de madera de calidad. Grifo, bisagras, cierres y tornillos de níquel cromado inoxidable. Estantes de tela metálica. Tubo de desagüe. Circulación de aire sumamente eficaz para el mejor enfriamiento resuelta mediante especial disposición del depósito de hielo.

CONSUMO: El atractivo principal de esta nevera es precisamente su reducido consumo de hielo, que se debe a su construcción concienzudamente estudiada.
De 2 a 3 kilos de hielo por día son más que suficientes para mantener la temperatura necesaria a fin de que los alimentos y bebidas depositadas en el interior se conserven frescos.

Suscriba hoy mismo el adjunto boletín de compra y recibirá la nevera cuidadosamente embalada

BOLETIN DE COMPRA

A-19-6-32

Yo el abajo firmado declaro comprar a CREDITO S. LOINAZ, S. A. de San Sebastián **una nevera** conforme a su descripción por el precio de Ptas. 275 que me comprometo a pagar en San Sebastián a plazos mensuales de Pts. 12'50 el 1.º a la recepción y los otros cada mes hasta completa liquidación. Mientras no haya satisfecho el importe total la consideraré en mi poder en calidad de depósito.

AL CONTADO 10 % DESCUENTO

Nombre y dos apellidos _____ edad _____ FIRMA

Profesión _____ Dirección del empleo _____

Domicilio _____ Población _____

Provincia _____ Estación f. c. _____

Recorte este boletín y envíelo a:

Por el embalaje en caja de madera cargamos Ptas. 5

CREDITO S. LOINAZ S/A. MIGUEL YMAZ, 5 SAN SEBASTIÁN

DELEGACIONES EN MADRID, Fuencarral, 127, entlo. (Glta. Bilbao). SEVILLA, Antonia Díaz, 27. BARCELONA, Aribau, 61, pral. VALENCIA, Sorni, 28.

Ayuntamiento de Madrid

SERVICIO DE LA EMPRESA IBARRA Y C.ª EN LA RUTA MEDITERRANEO - BRASIL - PLATA

"CABO SAN AGUSTIN" 17.000 TONELADAS DE DESPLAZAMIENTO Y 12.500 DE ARQUEO. VELOCIDAD EN PRUEBAS, 17 MILLAS. AÑO DE CONSTRUCCION, 1931

EL PUEBLO DE BUENOS AIRES RECIBE AL "CABO SAN ANTONIO"

Ayuntamiento de Madrid

Delegados alemanes en Lausana

Los delegados de Alemania en la Conferencia de Lausana. De izquierda a derecha: barón von Neurath, ministro de Negocios Extranjeros; canciller von Papen; Nadolny, diplomático; conde Schwerin-Krosigk, ministro de Hacienda; Warmbold, ministro de Economía; von Bullow, secretario de Estado

Una bella y arriesgada viajera

Miss Leslie Mant, joven londinesa de diez y seis años, que intenta realizar el vuelo Londres - Australia en siete días en su aparato "Puss Moth". Miss Leslie irá sólo como pasajera, ya que los mandos del avión serán confiados a un experto piloto. Esta intrépida viajera comenzó su vida aérea a los trece años (Fotos Ortiz-Keystone y C. Vilaseca)

Los soberanos ingleses en las carreras

Los reyes de Inglaterra sienten una decidida predilección por las carreras de caballos. Cuando se disputan los grandes premios, los soberanos asisten, recibiendo el homenaje cordial de sus súbditos. En la fotografía se recoge uno de estos momentos

Un peligroso bandido centroeuropeo

Silvestre Matuschka, autor de numerosos atentados en las líneas ferroviarias del centro de Europa, que ha sido condenado por la Audiencia de Viena a diez y seis años de trabajos forzados, durante el interrogatorio en la vista de su proceso →

Aviador asesinado

El aviador alemán Hans Bertram, quien, con su compañero de vuelo, ha sido asesinado por unos salvajes australianos. Los cadáveres fueron encontrados a veinticinco kilómetros de Elsie Island →

Ayuntamiento de Madrid

ESTAMPAS DE LA RECOLECCION

Cómo vive una familia de segadores en Andalucía

La familia ha tomado una suerte de tierra para ranchear por su cuenta, y como los jornales están caros, todos, hasta la madre, han de doblar el espinazo y entregarse a la agotadora faena de la siega. He aquí una mujer que sabe dar el tajo de la hoz sobre las mieses tan limpiamente como el más experto segador

Se ha respetado el veinte por ciento de las tierras para el trabajo de los jornaleros a brazo →
(Foto Gonsanhi)

El cabeza de familia cuida amorosamente las pobres bestias de labor, que son el único auxilio de la familia. Una insolación de las mulas; una imprudencia al darles de beber, y sobrevendría la ruina de la pobre familia de segadores
(Foto Gonsanhi)

Durante los quince o veinte días que duran las faenas, esta familia de segadores ha de vivir sobre el campo, distante varias leguas del pueblo, sin más amparo que el sombrajo y una manta sobre la que duermen las criaturitas

Mientras los padres y los hermanos trabajan angustiosamente, los chiquitines, abandonados, permanecen de sol a sol en el campo →
(Fotos Gonsanhi)

La familia de segadores ha construido este sombrajo, a cuyo amparo se prepara la menestra y se reposan los pocos ratos en que el agobio del sol impone una pausa en la faena

Ayuntamiento de Madrid

El misterioso crimen de la carretera de Aravaca

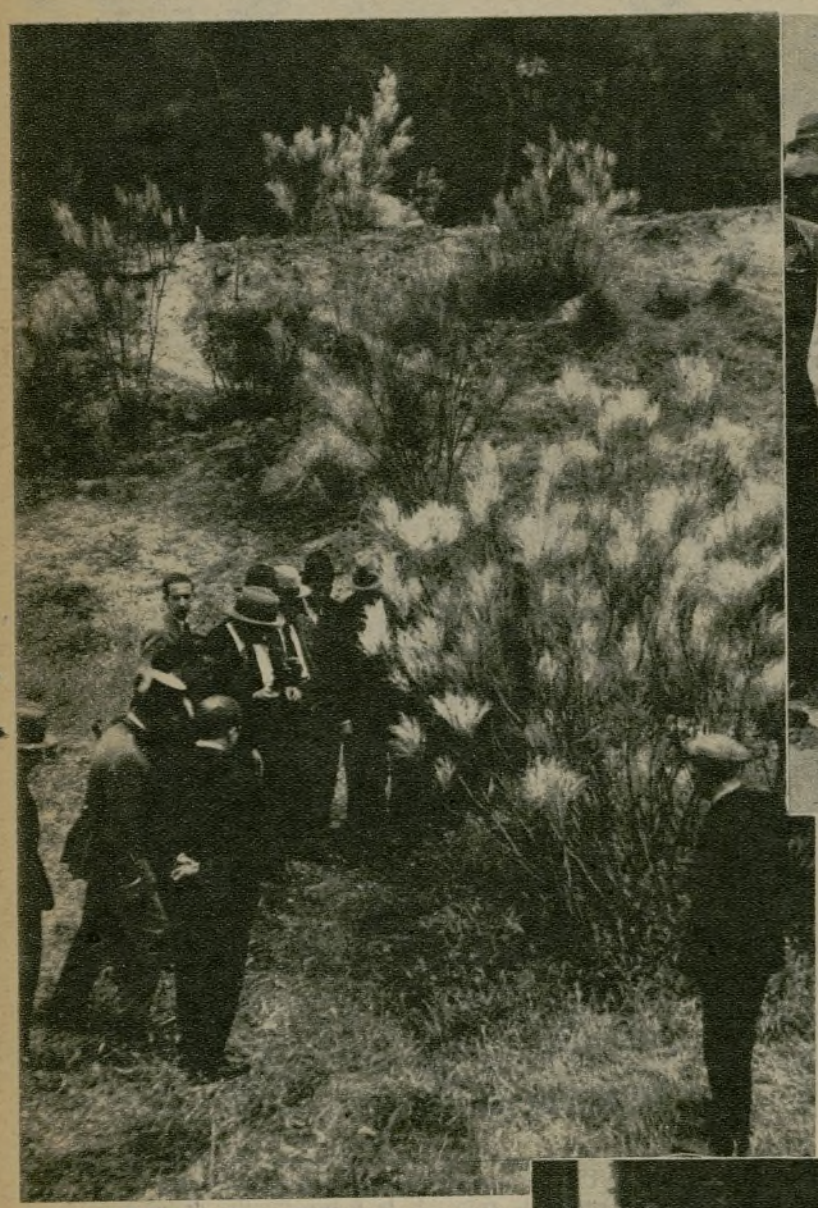

El asesinato de José Arce Solá, comisionista de automóviles, cuyo cadáver ha sido encontrado en el lugar conocido por el Prado del Arroyo Mineral, enclavado en la finca "Somosagua", aparece encerrado en el mayor misterio. José Arce presentaba siete heridas, de las que tres eran mortales de necesidad. Hasta ahora se sospecha que se trata de una venganza de carácter social. Dan verosimilitud a estas sospechas el saber que Arce Solá fué detenido hace unos días en Albacete como sospechoso de haber intervenido en el asunto de explosivos de Cuatro Caminos y el asalto al Banco de Vizcaya. La Policía examinando el lugar donde se desarrolló el suceso

(Fotos Almazán y Contreras y Vilaseca)

Isabel Luna, la esposa de José Arce, dirigiéndose al depósito de cadáveres para identificar al muerto

La viuda de Arce y el amigo del muerto Luis Jiménez, al dirigirse al lugar del suceso acompañados de diversos testigos y agentes de Policía →

Ventana del depósito de cadáveres desde donde reconoció a su marido Isabel Luna

Un miembro del Juzgado enseñando los proyectiles extraídos al cadáver a los jefes de la Primera brigada ←

La esposa de la víctima, después de reconocer a su marido, sufre una desgarradora congoja, mientras la sostienen y calman los dueños del piso donde vive →

Ayuntamiento de Madrid

El final de curso en el Instituto-Escuela

En el Instituto-Escuela, para celebrar el final del curso, se ha celebrado una bella fiesta en la que los niños han actuado como actores recitando trozos escogidos de nuestros clásicos. Un grupo de "artistas" después de la representación. Abajo, una escena en la que interviene una hija del señor Casares Quiroga
(Foto Almazán)

Una distinción

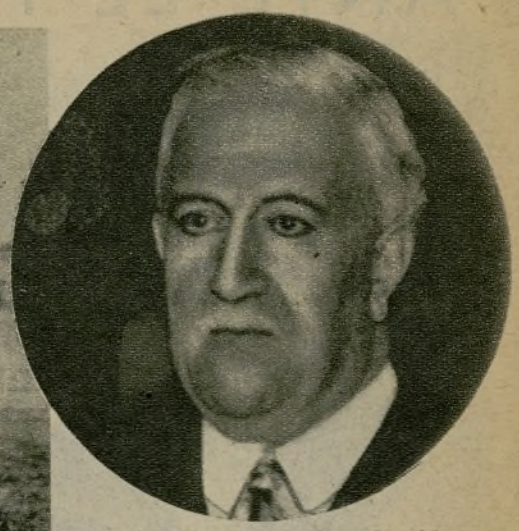

El señor Puig d'Asprer, que ha sido nombrado presidente del Congreso de Sociedades Económicas de Amigos del País
(Foto Albero y Segovia)

El concurso hípico internacional

El equipo portugués ganador del Trofeo Azaña en el concurso internacional celebrado en el Hipódromo, correspondiendo a los saludos y aplausos del público
(Foto Contreras y Vilaseca)

Recepción en el Ayuntamiento

Recepción en el Ayuntamiento de los asambleístas de Clases Sanitarias de España. Un aspecto del salón ⟹
(Foto Marinas)

El oficial portugués marqués de Vunchol, ganador de la copa donada por la Caballería española
(Foto Contreras y Vilaseca)

Ayuntamiento de Madrid

ANTE EL FINAL DE LA COPA DE ESPAÑA

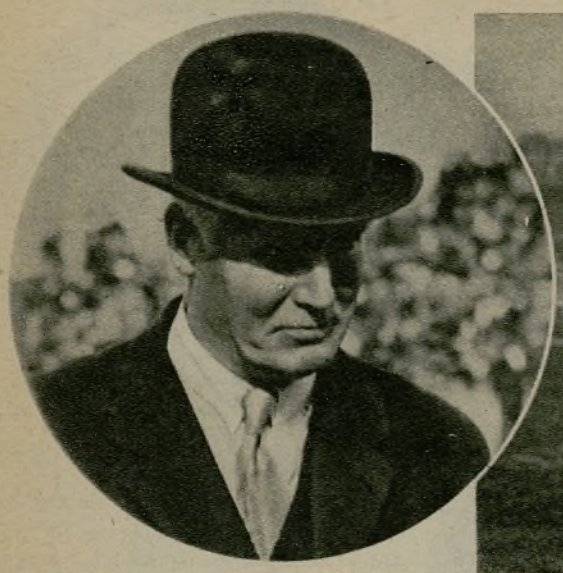

El inglés Mr. Pentland, entrenador del Athlétic
(Foto Amado)

Gorostiza en el último entrenamiento, antes de jugar la final de la Copa de España

Don Pedro Birichinaga, masajista del Athlétic
(Fotos Amado)

Se ha elegido nuevo alcalde de Zaragoza

Don Agustín Pérez Lizano, elegido alcalde de Zaragoza, con los tenientes de alcalde, después de la toma de posesión
(Fotos Barrera y Gonsanhi)

Un capitán encarcelado

El capitán Cuerda, del partido republicano radical revolucionario, que ha ingresado en la cárcel porque de los documentos intervenidos a los comunistas se desprende que estaba de acuerdo para organizar un complot terrorista en Andalucía

Una conferencia

El P. Donostia, que ha dado una conferencia en el salón de la Filarmónica, de Bilbao, ante la Asociación de Chistularis
(Foto Amado)

El público ante el complot monárquico

El público ante la estación de Portugalete esperando la llegada de los comprometidos en el complot monárquico
(Foto Espiga)

Ayuntamiento de Madrid

Campeonato femenino

La Federación francesa de aficionados al billar ha organizado un campeonato femenino. La princesa Yasmine D'Ovezzan en una jugada

(Fotos Contreras y Vilaseca y Ortiz-Keystone)

Las inútiles pruebas de resistencia física

El "sportman" inglés Arnold Binus, que ha patinado durante setenta y seis horas seguidas, haciendo un recorrido de 1.600 kilómetros, en el momento de sufrir un colapso, originado por la fatiga. En la fotografía aparece, sostenido por sus amigos, en el instante de sufrir el accidente

¡Antes de partir... adquiera una selección de los últimos éxitos y un portátil de esta marca!

LUISA FERNANDA

«El Dúo de la rosa», «Mazurca de las sombrillas», Habanera del Saboyano», y otros destacados fragmentos de este gran éxito interpretados por LAURA NIETO, EMILIO SAGI-BARBA, TINO FOLGAR, etc. Orquesta dirigida por el Mtro. MORENO TORROBA. Cinco discos dobles con álbum especial.

ORQUESTA SINFÓNICA DE LONDRES

Sinfonía en Sol mayor, («Oxford») (HAYDN Op. 66 N.º 2 1.º, 2.º, 3.º y 4.º mov.

ORQUESTA DEMON'S JAZZ DE CONCIERTO

Exitos del Mtro. Serrano. I y II partes.

ORQUESTA AMBROSE

Mona Lisa. (H. SULLIVAN). Fox-trot. **Prueba con otro.** (De SYLVA, BROWN y HENDERSON) Fox-trot.

● *Portátil 99.* **Nuevos precios:** *en negro 210 ptas. En colores, 220 ptas.*

Sólo con discos y aparatos "LA VOZ DE SU AMO" podrá disfrutar de una reproducción musical perfecta, de una tonalidad brillante y clara

LA ARGENTINITA ac. Orquesta

Escenas andaluzas (BRETÓN) **«Polo gitano». El chaleco blanco** (CARRIÓN y CHUECA). **Seguidillas de las lavanderas.**

BANDA OROPESA

¡Comunista! One-step. L. MÉNDEZ y coro. **La vuelta de Belmonte.** Pasodoble. L. MÉNDEZ y coro.

CORRUCO DE ALGECIRAS

Gibraltar. Pasodoble con fandangos. Fandangos. **«Mirando por el firmamento».**

Srta. AVELLI, con coro y Orquesta

La mujer del Pichi. (SORIANO y ALONSO) Chotis.

Sr. PALACIOS, ac. Orquesta

La Restituta. (JOSÉ SORIANO) Habanera.

● *Portátil 101. Precio en negro 300 ptas. En colores, 360 ptas. Modelo de lujo, 450 ptas.*

LA VOZ DE SU AMO.

Ayuntamiento de Madrid

Al detener a un joven se le ocupa una bomba

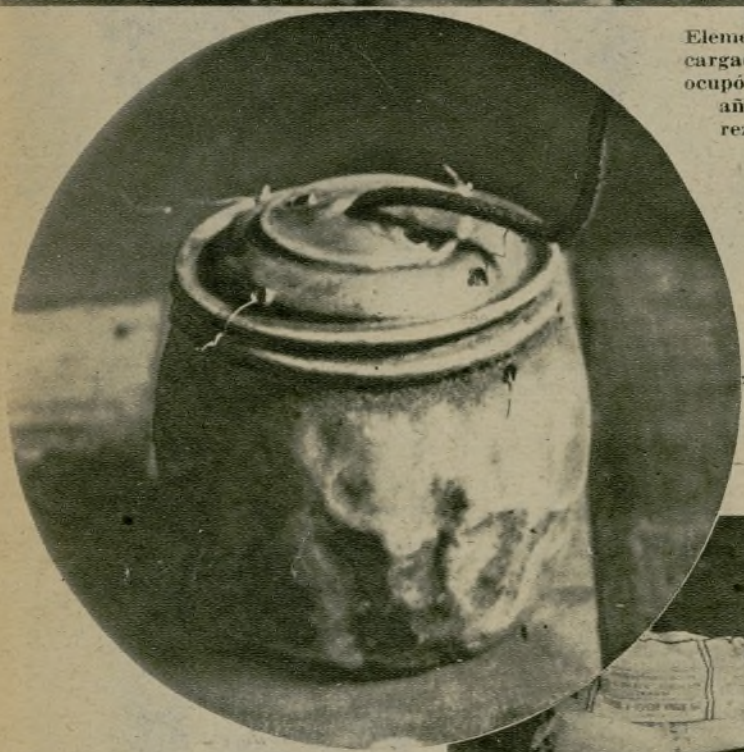

Elementos con que estaba cargada la bomba que se le ocupó al joven de diez y ocho años Angel Vega Alvarez, en Soto del Barco. El motivo de su detención fueron las amenazas de muerte que lanzó contra su padre. Como se puede apreciar en la fotografía, la bomba, entre otros elementos destructores, tenía una cerradura

Con una olla metálica cargada de dinamita y trozos de hierro se construyó la bomba que la Guardia civil de Avilés ocupó al detener a Angel Vega Alvarez. El artefacto es de proporciones considerables, y la carga le daba una fuerza explosiva violentísima

(Fotos Alonso y Amado)

Exito de una pianista

La gran pianista señorita Estrella Sacristán, cuya presentación con la Orquesta Filarmónica en Madrid, interpretando el "Dictico Ibero", del maestro Gasca, ha constituído un éxito tan grande como merecido

(Foto Muro)

Hallazgo de armas

Cajas de municiones encontradas en el domicilio del capitán de Infantería en situación de disponible don Carlos Sabater, en el registro practicado por la Policía

Pistolas, revólvers, cargadores y municiones que fueron hallados en el registro practicado en el domicilio del capitán Sabater

Armas largas, de diversos sistemas y calibres, que también fueron recogidas en el registro

Ayuntamiento de Madrid

NOVELAS CORTAS DE AHORA

LA MUERTE DE ELENA

POR FRANCISCO CAMBA

I

Fué una sorpresa en la tertulia cuando el mozo, inclinándose hacia ella, le dijo casi misteriosamente:

—Aquellos señores desean hablar con usted.

—¡Conmigo!

Que se invitase a las señoritas que desde su mesa miraban hacia todas partes pidiendo el convite, no tenía allí nada de extraño. ¡Pero a mujer de la seriedad de Elena y que, en vez de a sueldo como las otras para alegrar el recinto, parecía venir atraída sencillamente por la tertulia donde, desatendiendo su misión de tanguista, pasaba casi enteras las noches! No se trataba, además, del solitario que se aburre y solicita, a cambio de la cena, la distracción de una mujer. Eran tres los individuos a cuya mesa la llamaban. Ya maduros, afeitados completamente, el rostro cetrino, gruesas cadenas de oro decorándoles el chaleco, y en la corbata y los dedos, brillantes escandalosos, tenían aspecto de ricos de provincia, de chalanes de pueblo más bien. Sin atreverse a desairarlos, preguntó mientras se incorporaba:

—¿No sabes qué me quieren?

—No, señorita.

El dicho de una compañera maliciosa, respecto a que tal vez tratasen de contratarla, haciéndole pensar en cuáles fuesen las chalanías de los tres hombres, la llenó ya de sobresalto. Con ellos, departiendo amigablemente, estaba ahora don Eloy, el dueño del "cabaret" donde Elena encontró, al cabo, aquella paz tranquila. Más que "cabaret", en la acepción mundana del término, café animado por una orquesta y unas mujeres tan mal pagadas las unas como la otra, no tenían allí con ella grandes exigencias. Por consideración, tal vez, a su pasado, lejos de obligarla a provocar invitaciones, le permitían rechazarlas, incluso dejándola eternizarse en aquella tertulia tan poco rumbosa, tertulia principalmente de artistas viejos y de mujeres que después de triunfar como tales y a veces también como artistas, gastadas ya, ya retiradas del tráfago de salones y teatros, iban allí tan sólo en busca de un solaz burgués y tranquilo. Casi extrañaba que no trajesen la una su bordado, la otra su labor de aguja, prolongando en aquel rincón del café galante las tareas del hogar aburrido. Y tal gusto llegó Elena a tomarle que tampoco de allí se movía, rechazando incluso—desde que todas las noches el representante de don Eloy le entregaba sus dos duros dentro de un sobre—no sólo invitaciones a convites, sino hasta a bailar.

Con un presentimiento en el alma, tan tristemente siguió al mozo, tan lentos y acobardados fueron sus pasos, que los de la tertulia la compadecieron. Tomándose pie del dicho acerca de la contrata posible, expresóse después la esperanza de que tal vez no se tratase de otra cosa. Nada, realmente, tendría de extraño. Elena era algo más que una tanguista de "cabaret" de barrio, donde no puede exigirse mucha juventud ni trajes excesivamente suntuosos. Había sido artista, bailarina con su momento de esplendor y de gloria. Fracasada a partir de entonces, quien supiera el motivo, el arte aun lo llevaba dentro, y no era tan vieja como para enterrarse en aquel café. Y añadió el apologista:

—¿Qué edad le calculáis?

—Cerca de los cincuenta.

—Pues puede que con cuarenta nada más ya la calumniásemos.

Tuvieron que rendirse hasta las mujeres de la tertulia. Todas la recordaban joven, elegante, triunfadora. ¡Pronto se había echado al surco! Cuarenta años no eran edad para aquel abandono. Con un poco de arte, de coba, aun podía dar sorpresas. Y extrañaba ahora el porqué de su abatimiento, de aquel triste dejarse ir.

—¿Qué le ocurre?

—¡Quién lo sabe!

—¿Vive mal?

—Vive como puede, la pobre.

—Y sola, seguramente.

—¡A ver!

—¿No tenía una hija?

Siguió a estas palabras un silencio conmovido. Allí estaba acaso la causa de la tristeza de Elena, de sus preocupaciones, del desánimo que poco a poco la trajo a tanguista de un café. Debía ser una mujer ya aquella hija, hasta entonces alejada de su lado, educándose en un colegio remoto. Por evitarle sonrojos ante sus compañeras, renunció, tal vez, a los éxitos que podían llevar allá, excesivamente pregonados, un nombre y una fama. Pero había que comer. Había que pagar el colegio. Y la hija, creciendo entretanto. Ya acaso no pudiese seguir con las monjas. Pronto tendría que traerla, en efecto, y era horrible. ¡Tener que confesarle cómo ganaba la vida! ¡Verla seguramente a poco buscándose la suya por el mismo camino!

—¡Pobre mujer!

Y Gil Antón, un escultor joven, el único de la tertulia, tan joven que sin afeitarse el labio apenas bozo tenía, sintió húmedos los ojos al comprender aquella ternura con que Elena le oía hablar de sus ilusiones y le alentaba, considerando seguro el triunfo de sus sueños.

II

Callaron todos, viéndola levantarse, en la mesa de aquellos señores. Sentóse a poco junto a ellos, entre indignada y triste.

—Tenías razón, Carmen. Era un contrato.

—¿Para dónde?

—Ni lo sé siquiera. Para Calzada de no sé qué. ¡Para uno de esos infiernos!

—¡Infiernos!

—No sabéis entonces lo que son los pueblos pequeños para nosotras.

—¡Pues con no aceptar!

—Eso he hecho.

Pero se le saltaron las lágrimas. No le había extrañado la proposición. La esperaba, más bien, desde el primer momento. La esperó, sobre todo, desde que vió a don Eloy con los chalanes. A la verdad, si algo allí había de extraño, era aquella condescendencia del dueño del café hacia mujer que, en vez de ayudar con sus risas a la animación del establecimiento, podía considerársela allí una parroquiana triste, y, lejos de hacer gastar, llevábase todas las noches una parte de las ganancias. Bastante paciencia habían tenido con ella. Bastantes consideraciones al despedirla buscándole antes un acomodo.

—¿Pero te despidieron?

—¡A buen entendedor!

¿Y qué iba a ser de ella ahora, ya habituada a aquella paz, a aquella vida humilde, pero sin inquietudes y sin vergüenzas? ¿Tendría que mirar, como las cínicas jóvenes del café, a los hombres, ofreciéndoles ya desde lejos sus sonrisas a cambio de la cena que permitiese al cuerpo esperar otro día de abyección? ¿Ir de mesa en mesa como un perro hambriento en busca del mendrugo? ¿Fingir simpatías venciendo el asco y hasta el odio? No; imposible ya.

—¡Cualquier cosa mejor!

Ahogábase marchando hacia su casa al lado de Gil Antón, el escultor de rostro ingenuo y ojos soñadores que tanta confianza le inspiraba y con quien aquella noche su corazón no podía desahogarse completamente. ¡Cómo decirle a aquel niño tan dulce y bueno para ella cuáles eran las miserias terribles de su vida! ¡Cómo turbar ella misma, con todo este lodo el alma serena donde a veces había creído ver reflejarse la propia imagen en un anticipo de venturas todavía posibles! No hacía falta, sin embargo, que hablase. Gil Antón ya todo, tal vez, lo había comprendido, y tembló su voz con una emoción de promesa.

—¡Si yo llegase a triunfar!

—¡Qué duda cabe de tu triunfo, niño querido!

—¡Si triunfase pronto!

—Por pronto que fuese, demasiado tarde. Es un problema angustioso el mío. Dentro de unas semanas, de unos días tal vez...

Se interrumpió. A pesar de sus penas, al recuerdo de la frase, de la promesa ardiente, sonrió, acariciando con mano suave, enternecida, la cabeza soñadora que para ella tales pensamientos guardaba. Bajo la dulce caricia él suspiró. Era horrible verla alejarse, tan acostumbrado como ya estaba a esta amistad, consuelo único de su vida. Pero aquella contrata resolvía la situación. Con ella Elena podía esperar. Y añadió deteniéndose:

—A veces te he oído hablar, como de un sueño dorado, de la vida en el campo, en uno de esos pueblos. Y te la ofrecen cuando otra cosa no tienes y no aceptas. ¿Por qué?

—¿No lo adivinas?

Tampoco se lo dijo. Unicamente los ojos, mirándola, dejaban escapar algo de aquella ilusión tan dulce que le llenaba el alma. Cuando habló, tras de un suspiro, fué para quejarse. Una gran ansia de paz y de quietud era, en efecto, lo único que ya sentía. ¡El pueblo, cualquiera que él fuese; el campo, el más arido del mundo; un rinconcito donde nadie la conociese y en el cual pudiera vivir la vida que su corazón ardientemente anhelaba! ¡Oh quién le diera!

—Pero no es eso lo que vienen a ofrecerme.

No era el campo, no era el pueblo verdaderamente tal, tranquilo, recogido, lleno de paz y sabiendo darla como el dulce refugio de un templo. Era, en cierto modo, el arrabal, los detritus de la ciudad por todo paisaje, la sordidez en las almas únicamente. Era el café de pueblo, el café con una artista para más atraer a los palurdos, ¡y ella sabe lo que eso es! ¡Lo ha visto y aún se estremece!

Gil Antón, un niño como Gil Antón, venido a la capital desde su bucólica aldea, no puede siquiera imaginárselo. Allí las mujeres que bailan y que cantan no pueden mezclarse a la vida del pueblo. Ni dentro de sus murallas las dejan vivir. Al margen de los muros, como en otro tiempo las leprosas, en casuchas horribles, de las cuales cuantos por allí pasean al caer de las tardes apartan todavía los ojos. Si se les ocurre imitar a esta gente, sólo se lo permiten hacia sitios abandonados, de árboles viejos y tristes, leprosos también. Un escándalo si van a misa: las señoras horrorizándose, las señoritas bajando la mirada, los hombres reprendiéndolas con la suya. ¡Y el trabajo!

Ella recuerda aún. Un día esperaba un tren en la cantina, más allá de la estación. Otro tren la había dejado a las puertas de aquel poblacho horrible. Llovía. Las calles, sin empedrar, estaban llenas de un lodo negro y suelto. De un café, al otro lado de la carretera, vino bruscamente un son de música. Mozallones de boina en la cabeza y la manta pendiente de los hombros pateaban con sus zuecos en el lodo espeso y, sin siquiera sacudírselos, iban entrando en aquel café, iluminado tan sórdidamente que parecía aumentar con su luz la lobreguez de la noche. Dentro alguien cantaba. Pero el tumulto de los zuecos batiendo el suelo, de las carcajadas estridentes, de los denuestos y los gritos, ya apenas dejaba oír. Se le ocurrió, de pronto, que era una mujer quien allí tal escándalo producía, y la curiosidad y la lástima se sobrepusieron a todo. El traje modesto y de viaje no la denunciaría. El cuello del abrigo le permitía embozarse, ocultar el rostro, casi desaparecer. Entró. Y tuvo que escapar apenas sentada.

¡Qué pena le dió la mujer aquella! Erguida sobre un tablado como antiguamente, sin duda, en el mismo pueblo las infelices condenadas a la picota; desnuda casi, por galas unos andrajos, pintarrajeado el rostro más que el de un clown, con labios trémulos de frío, cantaba moviendo el fofo cuerpo en movimiento que quería hacer insinuante y era tan sólo bestial, lo único al alcance de aquel público. Y el público no aplaudía. Pateaba, aullaba, iba hacia el tablado pidiendo más. Hubo quien subió a dar, entre la befa de la gente, un azote a la cantante. ¡Y la pobre tal vez había sido algo antes de caer en aquella sima. Tuvo sueños al menos, quiso volar como todas a las que el arte ciñó sus alas. No le extrañó, demorándose la espera del tren, verla luego salir entre dos hombres, borracha, cayéndose. Y también se detuvo Elena, aún horrorizada.

—¡No! ¡Tanto no! ¡Todo preferible a eso!

Estaban ante la casa. Mientras el sereno abría, volvió a hablar de sí, ya más consolada. Acaso no todo estuviese perdido. Tenía amigos generosos que podían buscarle alguna ocupación. Volvió a sonreír.

—¡Acaso, niño de mi alma, pueda esperar a la hora de tu triunfo!

Le retuvo la mano mirándole, retardando la despedida, como si presintiese no sabía que amarguras para término de aquella noche, a pesar de todo, una de las más felices de su vida. Subió lentamente la escalera. Buscó la llave, sorprendida de que en su casa hubiese luz. Y al abrir la puerta gimió angustiosamente.

—¡Tú aquí!

III

Era Leonor, la hija oculta en el convento provinciano por apartarla de su

Ayuntamiento de Madrid

ejemplo, y, sobre todo, por si era posible no descubrirle cómo había vivido hasta entonces. Pero ya las monjas escribían cartas impacientes, diciéndole que era demasiado mujer para allí seguir como educanda, y no teniendo vocación de religiosa, debía llevársela consigo.

—¿Te echaron?

—Casi.

Rompió a reír, abrazando a su madre, con una risa juvenil y fresca, como pidiéndole perdón por su atrevimiento.

—Me abrieron la puerta de la jaula. Al recibirse anteayer tu giro me vieron con tanta pena de seguir allí otro mes, que la superiora me dijo: "Si quieres aprovechar ese dinero para marcharte, puedes. Después de todo, tu madre está prevenida, ¡y como ya es completamente imposible que sigas con nosotras!" Y yo acepté encantada. No me riñas, mamá. ¡Tenía unas ganas de verte! ¡De vivir contigo! No te telegrafié por darte una sorpresa.

—¡Bien, hija!

Después de mirarla, Leonor, conteniendo una sonrisa piadosa entre los labios, corrió a abrazar a su madre nuevamente.

—Parece que se te ha caído el mundo encima, mamá. ¿Por qué? ¿Por las cosas que de ti voy a saber desde ahora? ¡Qué ingenua eres, a pesar de todo! ¿Con meterme en un convento te creíste que me alejabas del mundo? Pues todo lo sé. Las niñas se cuidaron hace tiempo de decírmelo, y no te creas tú que las madres tenían mucho interés en guardarme el secreto. ¡Afortunadamente, para lo que me importa!

—¿No te avergüenzas de mí?

—¡De ti, que a saber cuánto has pasado para criarme y hacer de mí lo que has hecho!

—De mi vida.

—¡Estás loca, vaya! ¿La vida de una bailarina, de una artista? ¿La vida de una mujer que a tus años aún enloquece a los hombres? ¡Quién me la diera a mí! ¡Quién se la diera a las compañeras y acaso a las profesoras!

—¡A ver si te callas!

Por vez primera respondió con una sonrisa leve a toda aquella alegría desbordante. Mejor así, a la verdad. Ya sin secretos entre ellas, la casa, animándose, comenzaba a adquirir un carácter de hogar que hasta entonces no tuvo. ¡Y quién supiera! Tal vez le esperase de allí en adelante la vida digna y pura de sus sueños. Tal vez el puesto que acababa de perder se lo ofreciesen a esta hija que misericordiosamente el cielo le enviaba. ¡Lo malo era que con su juventud! Pero, ¿a qué preocuparse? ¿No estaba allí ella, tan al tanto de las verdaderas miserias de aquellos sitios, para prevenirla contra sus aparentes seducciones?

Miraba a la hija ya con ojos, más que de madre, de empresario, de contratista. A pesar del traje humilde y desgarbado, el pelo casi recogido en cocas de lugareña, los zapatos toscos y las medias de algodón, no sólo triunfaba de todo aquello la belleza y la gracia de la chiquilla, sino, como un milagro, su elegancia también. Pero cuando al día siguiente la vió con zapatos de los suyos, con medias de las que ella usaba y el mejor vestido que tenía, casi retrocedió en un deslumbramiento.

—¡Eres preciosa, Leonor! ¿No te lo han dicho hasta ahora, que te sorprendes tanto?

—¡Quién había de decírmelo, tonta! Pero no es que me sorprenda. Es que ya lo sospechaba, y me gusta oírlo.

—¡Voy a tener que andar desde ahora con un ojo!

En el café triunfó igualmente. Para el empleo no hizo falta más que una indicación de la madre. Ni siquiera tuvo ésta el sonrojo de la despedida. Don Eloy más bien aceptaba ideas de otro.

—¡Si todas comprendiesen así las cosas! Realmente, en estos sitios lo que hace falta es juventud y alegría. Y yo no digo que tú seas vieja, pero...

Chiquilla trasplantada de la lobreguez de un convento a toda aquella luz, no perdió baile, no dejó de reírse, feliz como la mariposa al contacto primero del sol y de la vida. Y tornando hacia casa entre la hija y Gil Antón, también Elena sentía una alegría dulce, presagio, tal vez, de bienandanzas mayores. A pesar de sus risas, no era una locuela aquella criatura. ¡Qué bien y con qué seriedad supo negarse cuando uno de los señoritos del "cabaret", habiéndola acaso confundido en el primer baile, volvió a sacarla a bailar! ¡Cómo le decía ahora que aquel, realmente, no era su mundo y trataría de emplearse en alguna otra cosa!

—Porque yo quiero casarme, mamá. Es la vocación que me descubrieron en el convento. Entonces me indigné mucho, creyendo que querían decirme otra cosa. Pero esta noche, a pesar de como ahí me viste, he descubierto que es verdad.

Al despedirse de Gil Antón, éste, que durante todo el camino no había podido hablarle un momento a solas, estrechó a Elena la mano con tal fuerza que parecía querer así transmitirle algo de las mil cosas hasta entonces calladas entre ellos. Por primera vez se atrevía a tanto, y fué para Elena como una inefable caricia a través del ser entero. Otras noches, ante la ternura de este muchacho, sólo acertaba a conmoverse con un sentimiento de piedad hacia sí misma. ¡Si tuviese unos años menos! Tal vez la amase Gil Antón, pero con un amor tímido, infantil, imposible de animarse a nada. Jamás se atrevió a la insinuación más leve, y Elena tampoco le daba motivo, contenta de este respetuoso amor que la ennoblecía, la única cosa pura de su existencia desgraciada, el rayo de sol que en la madurez venía a iluminarla, a ofrecerle cuanto soñó. Y, de pronto, lo que aún creía también sueño, acaso fuese la realidad más venturosa. Aquí estaba esta presión irreflexiva, este anhelo desbordándose.

¡Pues quién sabía!

Ella no era aún tan vieja, y uniones más desiguales se habían visto.

IV

A la otra noche, en el café, Leonor llegó casi a indignar al dueño del establecimiento con una displicencia que, por comparación, casi hacía bulliciosa la actitud de su madre al través de aquellos días anteriores. Debía de ser cosa de famliia, según el enfurecido don Eloy. No bailó apenas. No se reía más que con la gente de la tertulia. Muchacha como ella, que a la menor insinuación estaría teniendo coche y un hotel, y los trajes encargados adonde fuesen más ruinosos, y alhajas que podrían cubrirla, guiada, tal vez, por la romántica de la madre, allí estaba, bajo sus mismos ojos, oyendo toda la noche la charla de un escultorcete sin nombre y sin encargos y a él solo dedicándole miradas y sonrisas.

—¡Para matarlas a las dos! ¡Qué porvenir tirado por la ventana de un casorio estúpido!

Don Eloy se equivocada, sin embargo, respecto al motivo de la conversación. Si Leonor reía no era por la gracia que el escultor personalmente, con sus ojos soñadores y su incipiente bigote, le hiciese. Era tan sólo por lo que se atrevía a pedirle: que le sirviese de modelo.

—¡Una muchacha recién salida del convento en el taller de un escultor!

—Nunca tendría eso nada de extraño. ¡Pero después de sentarse a la mesa de un "cabaret"!

Se lo reprendían sólo en broma, que a Gil Antón bien le constaba como fué a aquel sitio y volvió a reírse al oír el título de la obra para la cual ningún modelo como ella. Un busto, una cabeza casi, no fuese a creerse que se atreviese a pedirle nada más. ¡Melancolía!

—¿Melancolía, Gil Antón? ¿Y está usted seguro que ningún modelo como mi cara?

Y reía aún más para avergonzarlo del absurdo de petición semejante, guiñando, perversa, los ojos, haciendo nacer en cada una de sus mejillas un hoyuelo que parecía reír también, todo lleno de picardía y de gracia. Gil Antón tuvo que convencerse.

—Posando así, claro que no.

Pero pronto le dieron una alegría. Al despedirse a la puerta de su casa, Leonor afirmó ya, demostrándolo:

—También sé ponerme seria.

Quedaba aceptada su súplica, y Elena apenas pudo oponer reparo alguno. Imposible no ayudarle en aquella obra de la cual tanto esperaba, y aparte que serían, por lo visto pocas, poquísimas, las sesiones, ¿cómo temer desmán alguno de aquel niño tan bueno y, sobre todo, tan niño? ¿Cómo, además, con el amor hacia ella, que acaso activaba los deseos de realizar esta obra para ofrecérselo después del triunfo? Casi enrojeció al darse cuenta de que instintivamente se ponía el sombrero para acompañar a su hija la mañana de la primera sesión. La acompañó tan sólo hasta la puerta del sótano donde el escultorcete tenía lo que pomposamente en la tertulia llamaba su taller. Ya allí se sorprendió la hija al verla hacer intención de alejarse.

—¿No entras?

—Otro día. Pudiera parecerle que desconfiaba.

—¿Tanta fe tienes en él?

—Y en ti.

Cuando el día llegó, lo hizo aún disculpándose. Era gusto de ver la obra, cómo adelantaba, conocer a su hija en aquella expresión melancólica, nueva completamente para ella. Mujer que había frecuentado los talleres en otro tiempo, elogió el trabajo con palabras de conocedor. Y éstas, si no la suficiencia que al artista satisficiese, tenían el entusiasmo que le animaba, tan fáciles, tan alegres le salían al convencerse de la inocencia de aquellos dos seres, atento el artista únicamente a su labor, posando la modelo con gesto en el cual sólo la fatiga de la inmovilidad pudiera advertirse.

Sin que hubiera vuelto al taller, acabóse la obra. De ella hablaban por la noche en la tertulia y en el camino de la casa. Ponía allí el escultor una ilusión cada vez más ardiente. ¡Si se la premiasen! ¡Tenía una cosa tan dulce que hacer con el dinero del premio! Creyendo comprenderle, Elena le premiaba a su vez con una mirada acariciadora. Y aún no se inquietó viendo desde entonces salir sola por las tardes a Leonor. Andaría orientándose para alguna de aquellas ocupaciones de que le habló, con las cuales un día se redimiese de un trabajo tan sórdido y tan triste. Pero, de pronto, faltó a la hora de cenar, y ya Elena, sin atreverse a salir, lloraba pensando desgracias y horrores, cuando después de media noche, abriendo la puerta a que alguien llamó con mano tímida, se secaron bruscamente sus lágrimas, no a la alegría de ver a Leonor viva delante de ella, fuese cual fuese el motivo de su ausencia, sino al espanto de lo más abyecto y horrible.

¡Ahora sí que a su rostro no hubieran podido ponerle reparos para la estatua de la melancolía! Más, por si ésto no le dijese bastante, allí estaba Gil Antón, hablándole con una entereza de que nunca le hubiera creído capaz.

—No podemos negarte ya nada, Elena, pero no te disgustes, que este amor nuestro es para siempre. Yo estoy dispuesto a casarme cuando tú dispongas. No te importe mi pobreza, que ella la acepta de todo corazón.

Conforme hablaba, Elena había ido dejándose resbalar de la esquina del armario a donde se apoyó hasta caer en una butaca, vencida, doblada, como muerta ya. ¿Qué podía realmente reprochar a aquel hombre? ¿Cuáles eran las promesas a las cuales un momento le pareció que faltaba? ¿Cómo no enamorarse aquellos dos seres tan pronto se vieron, tan jóvenes, tan hechos el uno para el otro, y qué podía, por otra parte, echarle en cara a su hija ella, precisamente ella, cuya vida bastante hizo con perdonársela?

—¡Bien! ¡Qué se le va a hacer! Casaros enseguida, que para eso hay y ya iréis viviendo. Con juventud y con fuerzas para querer vivir, nadie se muere de hambre. Necesitáis casa, ya lo sé, y no tenéis dinero con que ponerla. Pero aquí está la mía.

Y no pudo seguir hablando. Se ahogaba.

Creyó que con el descanso y la reflexión todo se le haría más llevadero y hasta dulce. Pero tal grito de horror lanzó al ver de nuevo a su hija, que ya lo pensó entonces. Esperó tan sólo a que se casasen y aquella tarde misma partió. No en busca de una altura de donde tirarse, ni a comprar un revólver que acercar a la sién. No hace esto quien aún siente lazos tirándole fuertemente hacia la vida. Pero es lo mismo. Los lazos van aflojándose, los recuerdos desvaneciéndose en el trabajo del trágico cafetín de pueblo, donde entre baile y baile, por huir de la abyección adonde se ha caído, se acepta el aguardiente hasta tener que salir sosteniéndose sobre los hombros de dos borrachos.

Ayuntamiento de Madrid

INFORMACION POLITICA

EL MINISTRO DE JUSTICIA HABLA DE COMO SERA LA ELECCION DE PRESIDENTE DEL TRIBUNAL SUPREMO; DE LA REGLAMENTACION DE LA LEY DE SECULARIZACION DE CEMENTERIOS, Y DE LA REORGANIZACION DEL CUERPO MEDICO FORENSE

Al recibir ayer a los periodistas el señor Albornoz, amplió la referencia sobre la forma de constituírse la Asamblea para la elección de presidente del Tribunal Supremo, conforme al proyecto de ley aprobado en el último Consejo de ministros.

Estará formado por los presidentes de Sala del Tribunal Supremo, que son seis; por los miembros del Consejo fiscal, que son cinco; por los 15 presidentes de las Audiencias territoriales; por los jueces de primera instancia e instrucción, que ocupen los 10 primeros números del escalafón en el momento de hacerse la convocatoria; por 15 diputados a Cortes designados en el Parlamento; por los decanos de los Colegios de Abogados de las capitales de provincia de más de 50.000 habitantes; por los decanos de las Facultades de Derecho de las Universidades, y por los presidentes de las Academias nacionales de Ciencias Morales y Políticas y de Jurisprudencia y Legislación.

Al referirse a la forma de actuar esta Asamblea, dijo el señor Albornoz, que la votación será secreta, y que terminado el escrutinio, el presidente de la Asamblea publicará los nombres de las tres personas que hayan obtenido mayor número de votos.

Con estos nombres se formará una terna, que será elevada al Presidente de la República, por conducto del ministro de Justicia. A esta terna se acompañará el acta de escrutinio, en que consten los números de votos obtenidos por las tres personas propuestas.

El Presidente de la República, dentro de los tres días siguientes de recibir la terna, designará al presidente del Supremo, nombramiento que forzosamente habrá de recaer en uno de los individuos que figuran en la terna.

El nombramiento de presidente del Supremo se hará por decreto presidencial, refrendado por el ministro de Justicia.

El señor Albornoz añadió que en el proyecto de ley figura una disposición transitoria, en la que se estipula que los miembros que han de constituir la Asamblea percibirán los gastos de viaje y dietas de 50 pesetas diarias mientras dure la elección de presidente.

— — —

Anunció el señor Albornoz que en breve dictará el Reglamento de la ley de Secularización de cementerios, a fin de resolver los problemas que se plantean con motivo de la aplicación de la misma.

Estos problemas son cuatro:

Primero. El referente a las manifestaciones, con arreglo a la cual ha de tener carácter civil o no el enterramiento. En este punto hay que evitar de un lado que las familias anulen la voluntad del interesado, y, por otro, hay que dar a los deseos del mismo las mayores facilidades posibles, de modo que no se dé el caso de que una persona sea enterrada contra su voluntad por la dificultad en el medio de expresar ésta.

Segundo. El referente a la incautación de los cementerios parroquiales. En las regiones de España en que las poblaciones que están diseminadas no hay en los Ayuntamientos un cementerio perfectamente municipal, sino numerosos cementerios parroquiales, que los párrocos se resisten a entregar al Municipio. El derecho de incautación de estos cementerios parroquiales, por parte de los Municipios, es indiscutible con arreglo a la ley; ahora bien: falta reglamentar los referentes a la expropiación de los mismos, cosa que no se puede hacer con arreglo a los trámites que marca la ley de expropiación forzosa, precisándose una tramitación más breve y rápida.

Tercero. Es el que hace referencia al enterramiento en las iglesias. Esto ya estaba prohibido anteriormente, pero no se respetaba por los Gobiernos, lo cual daba lugar a varias protestas. Este hecho no puede seguir produciéndose, y máxime después de que lo vuelve a prohibir la ley recientemente votada por el Parlamento; y

Cuarto. El de los cementerios particulares que habían sido creados por los disidentes, principalmente extranjeros, a causa de las diferencias de índole religiosa.

—Parece natural—concluyó el ministro—que se respeten los ya existentes, pero sin conceder más autorizaciones, puesto que ya han desaparecido las circunstancias que aconsejaron su establecimiento.

Con motivo de haber recibido la visita de una Comisión de médicos forenses, que iba a hablarle de asuntos relacionados con el Cuerpo, el ministro de Justicia dijo:

—Me interesa hacer constar que tengo el propósito de reorganizar el servicio de médicos forenses en toda España. Se hace preciso crear un Cuerpo de médicos forenses, que preste con eficacia sus servicios a la Justicia civil y criminal. Este Cuerpo ha de estar constituído por personas de gran competencia y prestigio, cosas que se hacen necesarias para que el Cuerpo esté a la altura de su misión.

Hasta ahora los médicos forenses no constituyen Cuerpo más que en Madrid y Barcelona; yo quiero que sea un Cuerpo general para toda España, con su correspondiente escalafón y estableciendo para los ascensos, además de la antigüedad, la oposición.

Claro está que la constitución de este Cuerpo de médicos forenses nacionales implica, a mi juicio, el pago de sus haberes por parte del Estado, sin que ello sea obstáculo para que el Estado sea reintegrado de este gasto por los Municipios, que son los que ahora lo efectuaban. Esto también supone un aumento considerable en el presupuesto, pues se hace preciso aumentar los sueldos, pues hasta ahora cobraban algo más de 2.000 pesetas, y en los Juzgados materialmente no pueden vivir, lo que hace que las forensías estén siempre servidas por interinos.

Y al reglamentar toda esta materia, me propongo no olvidar ni preterir a los interinos, gracias a los cuales ha podido haber hasta ahora servicio de médicos forenses.

— — —

Finalmente anunció el señor Albornoz que hoy marchará a Avila a tomar parte en un mitin en el que hablarán también los señores Pérez Madrigal y Jaén. Los discursos los resumirá el vicepresidente de las Cortes, don Francisco Barnés, que será quien presida el acto.

El ministro de Obras Públicas impone graves sanciones al personal facultativo que servía en la Jefatura de Albacete con anterioridad a la Dictadura

El ministro señor Prieto comunicó a los periodistas que había tenido que adoptar una resolución sensible, firmando la conclusión de un expediente contra funcionarios del Cuerpo de Obras Púplicas, que prestaban servicio en la Jefatura de Albacete hace algunos años. El expediente es antiguo y, durante la época de la Dictadura estuvo rodando con trámites dilatorios, y ya era hora de que se concluyese.

En virtud de lo resuelto se ha suspendido de empleo y sueldo a cuatro ingenieros de Caminos, pasando el tanto de culpa a los Tribunales de justicia. Si la sentencia no fuera absolutoria, quedarían estos funcionarios separados del Cuerpo a que pertenecen. Se les obliga, además, al reintegro de diversas cantidades que fueron malversadas. Tres ayudantes de Obras Públicas quedan también separados del Cuerpo, y a otro se le aplican seis meses de suspensión. Finalmente, quedan también fuera del Cuerpo otro sobrestante de Obras Públicas.

Se da cuenta—siguió diciendo el ministro—del expediente al fiscal de la República para que incoe el oportuno proceso; al director de lo Contencioso, para que designe el abogado del Estado que ha de ser el representante de la Administración y al Tribunal de Cuentas para lo relativo a la reintegración de cantidades.

Por último—dijo el señor Prieto—deseo hagan ustedes constar, como manifestación mía, que me ha resultado profundamente sensible adoptar esta resolución, pero era conveniente y útil, tanto para el prestigio de estos Cuerpos, que están compuestos en su casi totalidad por personas de honorabilidad intachable, como para que la opinión pública vea que en hechos de esta naturaleza es necesario no dar la sensación de impunidad. He leído personalmente el expediente he celebrado conferencias con el inspector señor Rojo, que instruyó últimamente el expediente, el cual ha pasado, además, por el matiz de la Asesoría jurídica. Creo que es corrosivo que no se castigue esta clase de delitos y que estas resoluciones no deben interpretarse como mancha para el Cuerpo, sino al contrario, lo depuran.

OTRAS NOTAS POLITICAS

La mañana del jefe del Gobierno

Visitó ayer al señor Azaña una comisión de la Federación local de edificación, presidida por el secretario de la misma, don Edmundo Domínguez, para exponerle el grave problema del paro y la crisis de trabajo por que se atraviesa, prometiendo el presidente del Consejo procurar hallar factible solución con la posibilidad de pronta construcción de la nueva cárcel de mujeres y de los comedores de asistencia social.

También visitaron al jefe del Gobierno el general Fernández Pérez, el diputado señor Serrano Batanero, el señor Echevarrieta, el señor Hollemaent y el teniente coronel de Estado Mayor, retirado, señor Robles.

El Ecuador y Argentina recuerdan y honran a España

Manifestó el ministro de Estado a los periodistas, que el ministro de la Guerra del Ecuador visitó al representante de España en Quito, para comunicarle que el Ejército ecuatoriano, en prueba de simpatía hacia España, pensaba denominar así a un batallón de aquel país y que agradecería el que el Gobierno de la República ofreciera una bandera española para que fuera usada por el batallón que ha de llamarse España. El Gobierno—dijo el señor Zulueta—se ha sentido honrado con esa petición, que estima en lo que vale, y el señor Azaña, como ministro de la Guerra, regalará una bandera al batallón ecuatoriano.

—En Buenos Aires—siguió diciendo el ministro—se va a construir un edificio con destino al Centro Gallego, entidad importantísima, como ustedes saben. El 25 de julio será el acto de colocación de la primera piedra, y será madrina la esposa del presidente de la República Argentina, y padrino el Presidente de la República española, que estará representado en el acto por nuestro embajador, señor Danvila.

Visitas al ministro de Estado

Han visitado al ministro de Estado el catedrático don Luis de Hoyos, el secretario general del Patronato de Turismo, don Rafael Calleja; el ministro de España en Perú, don Joaquín Carrillo de Albornoz, que se encuentra en Madrid con licencia, y el presidente y secretario de la Sociedad de Comercio Español en Ultramar.

La Casa de España en Costa Rica

En el Ministerio de Estado han facilitado la siguiente nota oficiosa:

"Es muy grato hacer público que la colonia española en San José de Costa Rica en reunión que ha celebrado bajo la presidencia del representante diplomático de España en dicha capital, ha acordado la adquisición de un importante inmueble, para destinarlo a Casa de España. Para los gastos que tal compra ha de ocasionar, se abrió una suscripción entre los elementos españoles residentes en Costa Rica la cual se halla casi por completo cubierta. Al dar cuenta de esta nueva muestra de patriotismo de los españoles residentes en la República mencionada, conviene citar especialmente a la Sociedad de Beneficencia y al grupo republicano español que, con sus presidentes respectivos don Antonio Urbano y don Fernando Goicoechea, han sido los que

COOFICIALIDAD, por K-HITO

—Pues nosotras, como de costumbre, a dar un paseíto por la Castellana.

—O por la Catalana, que de las dos maneras puede decirse.

Ayuntamiento de Madrid

NO COMPRAR NI VENDER **LIBROS** sin ver precios de GARCIA RICO Y CIA., DESENGAÑO, 29. Apartado 578. Teléfono 16821. Oferta especial de 1932. GRATIS

Chinches No queda una con insecticida líquido "EL RAYO"
Botes a 1,25, 2,50 y 5 pesetas
DROGUERIAS Y HORTALEZA, 24 — Teléfono 13084

PROPIETARIOS EN FILIPINAS
Administramos fincas rústicas y urbanas eficientemente. Responsabilidad y solvencia absoluta. Referencias inmejorables. CAMPOS RUEDA HERMANOS Azcárraga 2.205. Apartado 31. Manila. Filipinas

OFERTA SENSACIONAL
Americana y dos pantalones a medida
18 duros
Actualmente pantalón de propaganda confeccionado
SASTRERIA SALAMANCA
FUENCARRAL, 6.—Teléfono 10947

AGUA!
En el caudal que interese y a la altura que convenga se obtiene fácil, cómoda y económicamente, instalando una
BOMBA VERTA
Grupos completos desde 218 pesetas
(motor, bomba y válvula) Garantía amplísima
PIZZALA & CRORY, S. A.
Paseo del Prado, 28 y 30
MADRID
Bombas «VERTA» rotativas.
Bombas «CENTRI-VERTA» centrífugas.
Bombas especiales.
Bombas a mano.
Tubería. - Grifería.

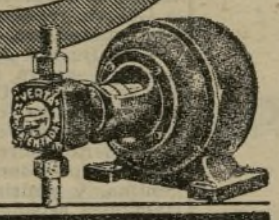

teléfonos 16819 94918
CONSUMIDOR
Usando CARBONES "EL SOL" no hay retrasos

ESTAMPA, revista en huecograbado — 30 cts.

20 PESETAS DIARIAS trabajando ratos libres Ensayo gratuito. Ap. 12151

LA RADIO AL DIA

PROGRAMA PARA EL DOMINGO 19 JUNIO 1932

MADRID. EAJ 7. 411 m., 3 kw., 730 kiloc.—De 8,00 a 9,30: Diario hablado de Unión Radio "La Palabra". Información de todo el mundo. — 11,30: Transmisión del concierto que ejecutará la Banda Municipal en el Retiro. Sobremesa.— 14,00: Campanadas de Gobernación. Señales horarias. Información teatral. Concierto: "España cañí" (pasodoble), Marquina; "Angelita" (tango), Barrios; "Cavalleria rusticana" (brindis), Mascagni; "El cisne", Saint - Saëns; "La tempestad" (salve costas de Bretaña), Chapí; "Nocturno", Chopin; "Katiuska" (es delicada flor), Sorozábal; "Vien sul mar" (canción), Vergine; "Impromptu en si bemol", Schubert; "El barbero de Sevilla" (obertura), Rossini. — 15,30: Fin de la emisión. — Tarde. 19,00: Campanadas de Gobernación. Programa del oyente. — 20,30: Fin de la emisión.— Noche. 21,30: Campanadas de Gobernación. Señales horarias. Recital de canto por Consuelo Obregón: "No sé..." (canción mejicana), Guillermo Casas; "Meus amores" (balada), J. Baldomir; "Il canto magico" (aria), Mozart; "Alborada", Alvarez; "Mefistófeles" (muerte de Margarita), A. Boito. Pedro Moreno y la guitarra de Andrés Segovia. Prólogo de Víctor Espinos, director de las bibliotecas circulantes. Recital, por Pedro Moreno. Cante flamenco, por Chato de Jerez, acompañado a la guitarra por Dámaso Martín. — 24,00: Campanadas de Gobernación. Cierre de la estación.

PROGRAMA PARA EL LUNES 20 JUNIO 1932

MADRID. EAJ 7. 411 m., 3 kw., 730 kiloc.—Hoy, como lunes, no se radia el diario hablado de Unión Radio "La Palabra". — 11,45: Mediodía. Nota de sintonía. Calendario astronómico. Santoral. Recetas culinarias, por don Gonzalo Avello. — 12,00: Campanadas de Gobernación. Cotizaciones de Bolsa. Bolsa de trabajo. Programa del día. — 12,15: Señales horarias. Fin de la emisión.— Sobremesa. 14,00: Campanadas de Gobernación. Señales horarias. Boletín meteorológico. Información teatral. Concierto: "Jugar con fuego" (preludio), Barbieri; "Las campanas del monasterio" (nocturno), Lefebure; "Alma de Dios" (canción), Serrano; "Andante", Bach-Silotti; "Manon" (minueto), Massenet; "Mignon" (addio), Thomas; "Aires bohemios", Sarasate; "Gitana" (serenata), J. del Moral; "El amor brujo" (danza del terror), Falla; "Serenata española", Bizet; "Jardines de España" (pasodoble), M. Cañadas. — 15,25: Indice de conferencias. — 15,30: Fin de la emisión. — Tarde. 19,00: Campanadas de Gobernación. Cotizaciones de Bolsa. Cotizaciones de mercancías de las principales Bolsas extranjeras. Programa del oyente. — 20,15: Noticias. Información directa de Unión Radio. — 20,30: Cierre de la estación.

LENGUA ESPAÑOLA ORTOGRAFIA MARTINEZ MIER
El nexo espiritual de una nación está en su IDIOMA. Por eso, los que desean DESUNIRLA emplean el sistema Babel. Detrás de esa torre está la unidad política de ESPAÑA. Librerías, 5 pesetas

ARCAS SOLER ALDANA 2 y 5 BARCELONA Resistentes al SOPLETE CONCESIONARIOS EN MADRID FIEL S.A. CABALLERO DE GRACIA 7 y 9 - TEL. 10149

TANQUE

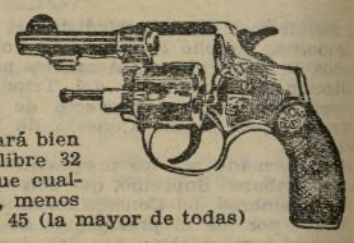

Tenga muy presente que sólo con un TANQUE estará bien defendido y libre de accidentes. — TANQUE, calibre 32 largo, menos volumen, más precisión y alcance que cualquier pistola 9 mm. — TANQUE, calibre 38 largo, menos volumen con más precisión y alcance que la pistola 45 (la mayor de todas)
De venta en armerías
OJANGUREN Y VIDOSA.—Eibar.
Representante: Gregorio Rubio, Paseo de las Delicias, 7.—Teléfono 71.985.

El tipo efervescente de la Magnesia S. Pellegrino es delicioso. Constituye un purgante - refrescante ideal y un desinfectante infalible para el tubo digestivo.

MAGNESIA S. PELLEGRINO
Purga, Refresca, Desinfecta
Se vende en forma calcinada con anís y efervescente, en cajitas de una toma.

GUTIERREZ. La revista más humorística. 30 céntimos

Ayuntamiento de Madrid

más han contribuído a tan feliz iniciativa."

Se trata de crear en Francia un Consejo Superior de las Cámaras de Comercio españolas

El ministro de Agricultura manifestó a los periodistas que había recibido la visita del consejero comercial de la Embajada de España en París, señor Badía, y había aprobado su propuesta respecto a la constitución de un Consejo Superior de las Cámaras de Comercio de España en Francia.

Se trata—agregó el señor Domingo—de un ensayo muy interesante, susceptible de aplicarse después a otros países, y que tiende a coordinar la actuación de nuestras Cámaras de Comercio en el extranjero, otorgándoles una mayor continuidad y una mayor eficacia técnica en conexión inmediata con la Embajada y con el consejero comercial de la misma.

Según parece a últimos del presente mes el embajador de España convocará en París una conferencia, a la que asistirán delegaciones de nuestras Cámaras de Marsella, Toulouse, Burdeos, Cete, que, juntas con los representantes de la de París, estudiarán las bases de la nueva organización y formularán la consiguiente propuesta al Gobierno.

La reforma de las leyes de justicia militar vigentes

En virtud de un decreto del Ministerio de la guerra se ha creado una Comisión para que en el más breve plazo posible formule un anteproyecto de reforma de las leyes vigentes en materia de Justicia militar, armonizándolas con las dictadas por el Gobierno de la República.

Dicha Comisión estará constituída por el presidente de la Sala sexta del Tribunal Supremo, como presidente, y serán vocales de la misma un inspector general del Ejército, dos magistrados de la indicada Sala, un vocal de la Comisión Jurídica Asesora, el auditor de la primera División orgánica, el asesor del Ministerio de la Guerra, un abogado fiscal de la Sala sexta del Tribunal Supremo y un jefe con destino en el Estado Mayor Central; como secretario formará parte de la Comisión, sin voto, un teniente auditor con destino en la Asesoría del Ministerio de la Guerra. El personal indicado que no dependa de este Departamento será designado con la mayor urgencia por el de Justicia, a propuesta de la Sala sexta y Comisión Jurídica Asesora, dándose conocimiento al Ministerio de la Guerra.

Ascensos y mandos

Asciende a general de división y se le confirma en el mando de la Octava División orgánica, don Félix de Vera Valdés, y a general de brigada el coronel de Artillería don José López Pinto, y se le nombra general de la tercera brigada de la referida Arma.

Grandes cruces

Se concede la gran cruz del Mérito Militar con distintivo blanco a los generales de brigada y asimilados don Luis Feliú, don José Lanza, don Nereo Martínez Luján, don Manuel Núñez Antón, don Emilio Pou y don Julio González Martín; y don Carlos Godino y don José Vega Nieto, intendentes generales honorarios.

Se concede la gran cruz de San Hermenegildo al contralmirante de la Armada don Sebastián A. Gómez Pablos.

Firma de Instrucción Pública

Ayer se facilitó a la Prensa la siguiente nota de disposiciones firmadas por el señor De los Ríos.

Resolviendo la reclamación presentada por algunos jurados de la Sección de Artes Decorativas de la Exposición Nacional de Bellas Artes. Se resuelve, de acuerdo con los informes de la Asesoría Jurídica y del Consejo de Instrucción Pública, que el doble voto del presidente sólo puede entenderse concedido cuando estando el Jurado incompleto pudiera haberse abocado la imposibilidad de resolución por circunstancias de empate, toda vez que el Jurado ha de funcionar cualquiera que sea su número; pero no puede tener aplicación en aquellos casos en que el Jurado esté completo, como ha ocurrido con el de Artes Decorativas.

Se declara, pues, válida la primera propuesta formulada, y se entiende que sólo obtendrán medallas aquellos que tuvieran tres o más votos.

Concesión de crédito para los pensionados en la Alhambra. Este año serán cuatro: dos de la Escuela de Bellas Artes de Madrid y dos de la de Valencia.

NOTAS PARLAMENTARIAS

EL PROCEDIMIENTO PARA JUZGAR LAS RESPONSABILIDADES DE CARACTER POLITICO DEL GOLPE DE ESTADO

Enmienda de los representantes de las minorías parlamentarias al acta de acusación formulada por la Comisión de Responsabilidades

El señor Lerroux estará ausente de Madrid toda la semana

Hoy marchará a Montemayor, para someterse a una cura de aguas, don Alejandro Lerroux. El jefe radical estará ausente de Madrid durante unos diez días, y, por tanto, no asistirá a los debates del Estatuto en las Cortes en esta semana.

- - -

Cumpliendo el acuerdo recaído en la última sesión, ha sido impresa y repartida a los diputados, con el acta de acusación y votos particulares, la siguiente enmienda:

"Para juzgar las responsabilidades de carácter político provenientes del golpe de Estado de 13 de septiembre de 1923, se constituirá un Tribunal especial formado por catorce diputados, elegidos por las Cortes constituyentes; seis magistrados del Tribunal Supremo, designados por la Sala de gobierno del mismo, y un presidente, que será el del Tribunal Supremo.

Con el carácter de suplentes elegirán las Cortes otros catorce diputados y designará la Sala de gobierno del Tribunal Supremo otros seis magistrados. Las designaciones de suplentes para intervenir en el Tribunal se harán por sorteo.

Desempeñará las funciones de secretario uno de los de la Sala segunda del Tribunal Supremo, designado por el presidente del mismo.

La acusación estará a cargo de un diputado designado de su seno por la Comisión parlamentaria de Responsabilidades, entre los que no hayan intervenido en la instrucción, para mantener la propuesta de responsabilidad de la mayoría de la Comisión.

Los firmantes de votos particulares podrán también ejercitar la acusación sosteniendo sus respectivas propuestas de responsabilidad.

Al constituirse, el Tribunal designará un ponente para el examen de las pruebas que se propongan e informe sobre su procedencia y para la redacción de la sentencia.

El presidente del Tribunal será el encargado de ordenar la tramitación.

Los trámites anteriores a la celebración de la vista serán los siguientes:

Se pondrán de manifiesto las actuaciones a los acusadores, por término de cinco días, comunes a todos, para proponer la prueba que estimen necesario practicar en el acto de la vista;

Seguidamente se pondrán, asimismo, de manifiesto las actuaciones a los defensores, por el término común de quince días, para calificación y proposición de prueba;

Se pasarán luego las actuaciones al ponente para el examen de las pruebas propuestas, en el término de diez días;

Transcurrido éste, se reunirá el Tribunal, dentro de los diez días siguientes, y previo informe del ponente, resolverá sin ulterior recurso sobre la admisión o inadmisión de pruebas, y señalará día para la celebración de la vista, dentro de un plazo que no exceda de un mes.

Se entregará una lista de todas las pruebas admitidas a cada uno de los acusadores y defensores.

Sólo podrán ser recusados los miembros del Tribunal por las causas señaladas en el artículo 52 de la ley de Enjuiciamiento criminal. La recusación, tanto de los designados en primer término para constituir el Tribunal como de los suplentes, habrá de proponerse precisamente en el término señalado para la proposición de prueba, sin que sea admisible después. Formulada una recusación, el presidente del Tribunal dará traslado de ella al recusado para que manifieste seguidamente si considera justificada la causa alegada. En caso contrario se tramitará el incidente de recusación en procedimiento verbal, convocándose a las partes a una comparecencia ante el Tribunal, en la que, oídas aquéllas y practicadas las pruebas que presentaren en el acto y fueren pertinentes, se resolverá sin ulterior recurso. Admitida la recusación de algunos de los miembros del Tribunal, éste designará, mediante sorteo, el suplente que haya de reemplazarle.

No será admisible ningún artículo de previo pronunciamiento.

En la celebración de la vista se observarán, en cuanto sean aplicables, las disposiciones del Título III, del Libro tercero de la ley de Enjuiciamiento criminal.

Celebrada la vista, el Tribunal, apreciando, según su conciencia, el resultado de las actuaciones y de las pruebas practicadas, las razones expuestas por la acusación y la defensa y las manifestaciones de los mismos procesados, dictará su fallo por mayoría de votos, dentro del término de quince días.

En la imposición de penas, procederá el Tribunal según su prudente arbitrio, sin que pueda imponerlas superiores a las solicitadas por las acusaciones.

Palacio de las Cortes, 8 de abril de 1932.—Laureano Gómez Paratcha, Rafael Guerra del Río, Luis Companys, Miguel Maura, Remigio Cabello, Luis Bello, José Martínez de Velasco, José María Santa Cruz, José Franchy, Joaquín Beunza.

La Subcomisión de Responsabilidades en la Dirección de Seguridad

Los miembros de la Subcomisión de Responsabilidades de gestión señores Menéndez (don Teodomiro), Bugeda y Serrano Batanero estuvieron ayer tarde en la primera brigada de la Dirección de Seguridad para entrevistarse con el comisario de la misma, don Pedro Aparicio. Acerca de lo tratado se guarda absoluta reserva.

El director de "La Nación" no acudió a declarar ante la Comisión de Responsabilidades por hallarse enfermo

Ayer tarde, a las cuatro, se reunió la Subcomisión de Responsabilidades que entiende en el procesamiento del señor March, con objeto de tomar declaración al director del periódico "La Nación", don Manuel Delgado Barreto. Este no acudió y envió un certificado médico declarando hallarse enfermo, por lo cual la Comisión acordó constituirse en el domicilio del señor Delgado Barreto para que éste pueda prestar la declaración necesaria, si no pudiese acudir el lunes al Congreso.

La Comisión continuó sus trabajos estudiando algunos documentos relacionados con el asunto del señor March, y añadió a estos una carta enviada por el citado señor dando cuenta del nombramiento de defensor y solicitando la libertad provisional.

Enmiendas al dictamen sobre el Estatuto catalán

Firmadas en primer término por el diputado socialista señor Rodríguez Vera, se han presentado al dictamen de la Comisión sobre el Estatuto Catalán, las siguiente enmiendas:

Al apartado 13 del artículo 9, la siguiente adición: "Y organización de la materia radiable de la radiodifusión en Cataluña".

Al artículo 9, apartado 6, la siguiente: "Será función de la exclusiva competencia del Estado español la construcción y explotación del servicio telefónico a gran distancia en sus dos aspectos, interurbano e internacional.

Todo el personal técnico responsable de la dirección y explotación del servicio telefónico urbano en las regiones autónomas, reunirá las condiciones de capacidad y aptitud precisas, acreditadas con los títulos y certificados expedidos por la Escuela oficial de Telecomunicación, como único centro oficial de la nación capacitado para expedirlos".

El patrimonio de la República

Labor del Consejo de Administración

Continúa en sus frecuentes reuniones el Consejo de Administración del Patrimonio de la República, y entre los últimos acuerdos de carácter general, independientes de los múltiples asuntos de trámite y particulares, figuran los siguientes que ha resuelto el Consejo:

Resolución del problema planteado en los pueblos de La Granja y Valsain por causa del cierre del taller de aserrío y paralización de los trabajos de explotación de los montes.

El Consejo, cumpliendo el decreto que así lo ordena, ha comenzado dicha explotación, en la que se propone introducir las modernas orientaciones en el régimen social de las Empresas. También ha tratado—y esto en vías de ser pronto una realidad—, por acuerdo con el Patronato del Turismo, de la reconstrucción de la parte incendiada en el palacio de La Granja, con objeto de volver a su primitiva magnificencia a este histórico edificio.

Se ha llegado a un acuerdo con los patronos del Asilo de El Pardo para la instalación en terrenos del Patrimonio del nuevo Asilo que se va a construir y que será modelo en su género, habiéndose cedido a dicha entidad los locales necesarios para la instalación provisional del Asilo.

En el Palacio Nacional, bajo la dirección de un ilustre profesor, se están acondicionando algunas habitaciones para su mejor exposición como Museo, y se van a comenzar las clases en las que se explicará al personal subalterno los principales datos artísticos e históricos de los objetos existentes en Palacio.

Asimismo ha acordado la apertura al público de las habitaciones particulares de la ex familia real.

Se han establecido unas licencias para pescar en el río Valsain y sus afluentes en los terrenos del Patrimonio, y ha comenzado la reorganización del personal con los nombramientos de administradores locales.

El organismo entra además ahora en su máxima actividad por consecuencia de la publicación del reglamento, en el que se establecen las normas por que ha de regirse.

Teléfono de AHORA: 18340

AYER FALLECIO EN MADRID EL DIPUTADO DE LA ESQUERRA CATALANA DON ALBERTO DE QUINTANA

A las ocho de la noche falleció ayer en el Sanatorio de Nuestra Señora del Rosario el diputado a Cortes por Gerona, perteneciente a la Esquerra Catalana, don Alberto de Quintana. Rodeaban al finado en sus últimos momentos su esposa, doña Josefina Cuenca; su padre, don Pompeyo de Quintana; el presidente de la Diputación Provincial de Gerona, la diputada a Cortes doña Margarita Nelken, el duque de Hornachuelos y algunos otros familiares del señor Quintana. En el Sanatorio se hallaba también en aquel momento el director general de Comercio, don Carlos Pi y Suñer.

Al divulgarse por Madrid la triste noticia causó general sentimiento, dadas las muchas simpatías de que gozaba el señor Quintana en la capital de la República.

Don Pompeyo de Quintana ha dispuesto que el cadáver de su hijo sea trasladado a Torroella de Montgrí (Gerona) para recibir sepultura en el panteón de familia. El traslado se verificará mañana, lunes, a las diez de la mañana.

Apenas conocido el fallecimiento empezaron a desfilar por el Sanatorio numerosas personalidades y amigos particulares del finado para firmar en las listas. Entre los primeros que acudieron figuraban el señor Puig d'Asprer, don Melchor Marial, don José Terradellas y el ex alcalde de Barcelona señor conde de Güell.

Los familiares del señor Quintana están recibiendo numerosos telegramas de pésame de sus amigos particulares y políticos, de Gerona, Figueras, Torroella de Montgrí y otros pueblos de la provincia. También el señor Maciá y el alcalde de Barcelona han enviado su pésame.

El consejero de la Gobernación de la Generalidad de Cataluña, señor Terradellas, estuvo en la Clínica del Rosario para dar el pésame a la familia del finado, y después acordó pedir a la Casa Provincial de Barcelona que envíe una carroza mortuoria para que pueda efectuarse el traslado directamente desde Madrid a Torroella de Montgrí.

El señor Quintana ha muerto muy joven. Tenía cuarenta y un años. Descanse en paz.

Ayuntamiento de Madrid

INFORMACION DE MADRID

BANQUETE AL ESCULTOR MONTAGUT

Los amigos y admiradores de don Soriano Montagut, a quien le ha sido concedida una primera medalla de Escultura en la Exposición Nacional de Bellas Artes, han acordado ofrecerle un banquete el día 24 del corriente, a las nueve y media de la noche, en el Círculo de Bellas Artes.

Las tarjetas podrán recogerse en la librería Fernando Fe, Puerta del Sol, 15, y en el Círculo de Bellas Artes.

Forman la comisión organizadora don Jacinto Alcántara, don Fructuoso Orduna, don Julio Vicent, don José Aguilar, doña Concha Peña, don Julio Prieto, don Ramón Corbella, don Luis Barrena, don Julio Moisés, don Luis Gil Fillol, don José Puig de Asprer, don José Ayats Surribas, don Felipe Sánchez de la Fuente, don José Capúz, don Victorino Simón, don Rafael Campaláns, don Alberto Vilanova, don Rafael Martí, don Luis Civil y don Luis Camallonga.

"AHORA"-"ESTAMPA"
DELEGACION EN BARCELONA
Ronda Universidad, 6, principal, 2.ª
Teléfono 25468

AYER SE CELEBRO EN LA FACULTAD DE MEDICINA LA INAUGURACION DE LA ASAMBLEA ESPAÑOLA DE CLASES SANITARIAS

En el anfiteatro grande de la Facultad de Medicina se ha celebrado la sesión inaugural de la Asamblea de clases sanitarias españolas.

Presidió el director general de Administración Local, y tomaron asiento a su lado el señor Gordón Ordax y los doctores Ruesta, Sadi de Buen, Piga, Mañés, Hergueta, Rhodes, Centeno, Bardají, Cirajas, Barrio de Medina, Llopis y Coca, este último en representación del alcalde de Madrid.

Hizo uso de la palabra, en primer lugar, el secretario del Comité organizador de la Asamblea, doctor Llopis, quien explicó las gestiones realizadas para llegar a la celebración de la Asamblea y se congratuló del éxito que representa el número de sanitarios que asisten a ella. Estimuló a todos para que pongan el mayor entusiasmo en sus deliberaciones, a fin de conseguir lo antes posible que la Confederación de sanitarios españoles sea un hecho.

A continuación, el doctor Cirajas, presidente del Comité, dirigió un saludo cariñoso a los asambleístas, y hablando al señor Recaséns le pide que cuando esté construída la Ciudad Universitaria y haya que abandonar el antiguo edificio de la Facultad de Medicina, de donde tantas generaciones de médicos han salido, solicite de los Poderes públicos que el viejo y tradicional caserón no se derrumbe y se destine a Museo de Ciencias Médicas.

Se ocupa luego de la necesidad de redención de las clases sanitarias.

El doctor Centeno, que al levantarse a hablar es objeto de una calurosa ovación, manifiesta que la idea de la Confederación la ha venido defendiendo desde hace diez y ocho años, por considerar que es la única que puede redundar en beneficio de las clases sanitarias y en la vida del país en general.

El señor Coca, en representación del alcalde de Madrid, saludó a los asambleístas y les invitó a que trabajasen con ahinco para el logro de sus aspiraciones, que en definitiva se traducirán en beneficio de la opinión pública.

El doctor Bardají dijo que la solidaridad de la clase es la que ha de traer su engrandecimiento.

El señor Recaséns habló para recoger la idea lanzada por el doctor Cirajas, de la que dijo se convertía en verdadero paladín.

Expresó su satisfacción al ver a toda la clase sanitaria reunida, porque ello pone de manifiesto el gran espíritu de colectividad que siente y que traerá como consecuencia obligada el mejoramiento de la clase, y termina su interesante disertación dando la bienvenida a todos en nombre de la Facultad de Medicina.

El director general de Administración Local habló en nombre del Gobierno. Dijo que los Poderes públicos atienden a resolver en toda su complejidad el problema sanitario, procurando el mejoramiento de los servicios, y que asimismo en lo sucesivo se procurará evitar que se repitan los casos de Ayuntamientos que privan a los médicos rurales de sus legítimos honorarios.

A las tres de la tarde se reunieron las secciones en sus respectivos locales para estudiar las diversas ponencias que han de ser objeto de discusión y aprobación en el Pleno.

¿UNA ESCISION EN LA C. N. T.?

Un grupo de antiguos militantes de la C. N. T., que no están conformes con la línea de conducta seguida por esta organización, ha publicado, en Barcelona, un interesante manifiesto firmado por Rafael Vidiella, Miguel Botella, Ramón Jové, Agustín Castellá, Felio Janer, Juan Cabré, José Regás, José Sans, Ramón Magre, Amadeo Bernadó, Domingo Ramón, Jaime Roca, Melchor Tarrida, Miguel Gatnáu, Emilio Roca, Lorenzo Gelabert, Juan Ferrando y Manuel Martí.

En el manifiesto, después de criticar la actitud apolítica de la Confederación y de lamentar que ésta no haya expuesto su criterio en ninguno de los asuntos vitales que se están discutiendo, se dice:

"Nosotros, los firmantes de este manifiesto, antiguos militantes de la Confederación Nacional del Trabajo, hemos estado esperando pacientemente una rectificación de procedimientos más comprensible y serena que pusiera en el primer plano de las fuerzas políticas-sociales a ese organismo obrero. Desgraciadamente, tememos que no vendrá, y hemos optado por no callar más tiempo. Todavía pueden los actuales dirigentes de la C. N. T. rectificar su táctica suicida. Si no nuestro consejo, convénzales de ello el cansancio de los mismos trabajadores ante la revuelta sin ton ni son. Estas actitudes casi tradicionales podían tener eficacia durante la Monarquía, y no por ellas en sí, sino por el mismo desprestigio del desaparecido régimen, que hacía que la opinión pública las viera con cierta simpatía. La misma simpatía con que las ven las fuerzas monárquicas y reaccionarias, que, sin dejar cada día de conquistar posiciones, esperan el momento oportuno de adueñarse del Poder. Hoy, no; hoy no se puede olvidar que en España existe un régimen que se dió la inmensa mayoría de los españoles, incluso los mismos trabajadores de la C. N. T. —régimen del que no han perdido aún las esperanzas—, y es impopular y suicida toda acción que no tienda a impulsarlo, no con posiciones negativas, sino con orientaciones y realizaciones concretas de orden político y social más avanzadas, articuladas en una oposición disciplinada y responsable."

El documento termina con la siguiente excitación:

"Repetimos que aun es tiempo, y esperamos que nuestras palabras no caigan en el vacío. Hagamos por que el espíritu renovador y de inquietud social que parecía informar los primeros días de la República vuelva a renacer, evitando que las fuerzas reaccionarias ganen terreno; establezcamos para ello contacto con las verdaderas fuerzas políticas y proletarias de izquierda, disciplinándonos y responsabilizándonos, para que entonces podamos estar seguros, no de la imposible vuelta de las fuerzas fascistas, sino de la consecución de todos los postulados socialistas más avanzados."

EN UNA CHAMARILERIA DE PUERTA CERRADA SE PRODUCE FORTUITAMENTE UNA FUERTE EXPLOSION, AL PESAR UN SACO QUE CONTENIA PISTONES DE ESCOPETA

Uno de los dueños del comercio resultó tan gravemente herido que perdió la vista y hubo que amputarle la pierna derecha

Ayer mañana, a las ocho y media, se encontraban en la chamarilería de que son propietarios, en Puerta Cerrada, 2, esquina a la calle del Nuncio, Demetrio y Pablo Herranz, de diez y ocho y veintiún años, respectivamente. Se dedicaban en aquel momento a pesar material y, entre éstos, cogieron un saco que al parecer contenía de 18 a 25 kilos de pistones de escopeta, que creían que estaban ya disparados. Al manipular con esta mercancía, parece ser que se cayó dentro una punta de cigarro, o que dieron al saco un fuerte golpe. Por cualquiera de estas dos causas, los pistones hicieron explosión, y ésta fué de tal naturaleza, que los impactos dibujan las paredes de la tienda en un gran espacio, produciéndose en ellas, además, diversos desperfectos y rotura de cacharros.

A consecuencia de la explosión resultó herido, de carácter gravísimo, Demetrio, que fué trasladado a la Casa de Socorro de la Latina, donde le practicaron la primera cura, trasladándosele desde allí al Equipo Quirúrgico, donde en seguida hubo necesidad de amputarle la pierna derecha. Tiene, además, saltado un ojo, y sacada la visión del otro a consecuencia de las quemaduras.

En los primeros momentos se produjo en la barriada una gran alarma, pues todos creían que se trataba de una cosa de carácter social, pero un carbonero de las cercanías nos declaró que él había visto pesar a los dos muchachos los pistones, cosa que se hacía muy frecuentemente, pues tenían el contrato de una armería que se dedica a la recarga de cartuchos. Parece que, sin duda, les debieron de haber dado un saco equivocado, y en él pistones nuevos.

Dirección General de Sanidad

Lucha contra la tuberculosis

Se pone en conocimiento general que, bajo la nueva organización llevada a cabo recientemente, acaba de abrirse al servicio público el Dispensario antituberculoso del distrito de Buenavista, Goya, 54, de esta capital.

ACADEMIA "BALMES" Preparación garantizada 3 meses Taquígrafo Ayuntamiento-Gobernación, Agricultura, Bibliotecarios, Correos, Policía, Bachillerato, Derecho, Notarías, etc. Exitos en anteriores convocatorias. Profesorado Técnico. San Bernardo, 2, 2.º. Teléfono 19236.

STAR
Modelo "E"
DE BOLSILLO
Calibre 6,35 = 6 tiros
Peso del arma con cargador ..... 280 grs.
Largura del arma ..... 100 m/m.
Largura del cañón ..... 53 m/m.
Penetración (en madera de pino a 4 metros.) ..... 67 m/m.
Pistola de reducidísimas dimensiones. Infimo peso, la más cómoda para llevarla en el bolsillo
No lo olvide ..... sólo 280 gramos de peso
DE VENTA EN TODAS LAS ARMERIAS
Bonifacio Echeverría-EIBAR (Guipúzcoa)
Depósito en Madrid: M. ALVAREZ GARCILLANPEZ, 6

EL MEJOR LIBRO PARA LOS NIÑOS
Las aventuras de PIPO y PIPA
1.º, PIPO y PIPA en el País de los Fantoches.
2.º, PIPO y PIPA en lucha con el gigante Malhombrón.
3.º, PIPO y PIPA entre los salvajes.
4.º, PIPO y PIPA en la Isla Embrujada.
1,50 PESETAS TOMO
Lea usted en LA FARSA
LA OCA - 50 CTS

BLENORRAGIA
(PURGACIONES)
en todas sus manifestaciones URETRITIS, PROSTATITIS, ORQUITIS, CISTITIS, GOTA MILITAR, etc., en el hombre y VULVITIS, VAGINITIS, METRITIS, CISTITIS, ANEXITIS, FLUJOS, etc., en la mujer por crónicas y rebeldes que sean, se combaten de una manera cómoda, rápida y eficaz con los
CACHETS DEL Dr. SOIVRE
que depuran la sangre y los humores, comunican a la orina sus maravillosas propiedades antisépticas y microbicidas, sus admirables resultados se experimentan a las primeras tomas, la mejoría prosigue hasta el completo y perfecto restablecimiento de todo el aparato génito-urinario, curándose el paciente por sí solo sin inyecciones, lavados, aplicaciones de sondas, bujías, etc., tan peligroso siempre por las complicaciones a que exponen y nadie se entera de su enfermedad.
Basta tomar una caja para convencerse de ello.
Exigid siempre los legítimos CACHETS DEL Dr SOIVRE y no admitáis sustituciones interesadas de escasos o nulos resultados.
Venta en las principales farmacias de España, Portugal y América.

Ayuntamiento de Madrid

INFORMACION DE MADRID

SUCESOS

Ayer mañana cuestionaron en Carabanchel los soldados de la primera Comandancia de Sanidad Militar, Tomás Nuedo de la Fuente, de veintiún años, natural de Maqueda (Toledo), e Ildefonso Ulla Cruz, de veintitrés, años, de Toledo, quienes se propinaron varios golpes, resultando ambos lesionados. En el Hospital Militar se le apreció al primero una contusión en la mano izquierda, con probable luxación del primer metacarpio, de pronóstico menos grave. A Ildefonso se le apreció una herida de dos centímetros en la lengua, calificando su estado de pronóstico grave. Parece ser que la reyerta ha obedecido a resentimientos que había entre ellos. Después de curados quedaron hospitalizados.

— — —

Ayer tarde, a las dos, cuando se encontraba a la puerta de su domicilio en Carabanchel, Josefa López Fernández, de cincuenta y siete años, viuda, natural de Lugo, sufrió, repentinamente, un ataque, cayendo al suelo sin conocimiento, resultando lesionada. Fué trasladada a la Casa de Socorro de Carabanchel Bajo, donde se le apreciaron heridas en la cabeza y fuerte conmoción. Después de asistida fué llevada a su domicilio, donde se encuentra grave.

— — —

En la calle de Josefa Díaz (Puente de Vallecas) fué arrollado por el carro que conducía Bernardino Sánchez Arcos, de treinta y nueve años, domiciliado en la calle del Manco de eLpanto, 1. Las lesiones que le produjo fueron tan graves que falleció poco después.

— — —

Manuel Chica Cámara, de once años, domiciliado en Juan García, 6, fué arrollado en la calle de Méndez Alvaro por el automóvil de la matrícula de Madrid 11.509, que conducía Luis Ruiz Cuadrado, y le produjo lesiones de pronóstico reservado.

— — —

Emilio León y Miguel Echani son dos vascos, el primero de los cuales tiene una corpulencia parecida a la de Paulino y un genio formidable. Anoche estuvieron bebiendo amigablemente en un establecimiento de la calle de Miguel Moya, y ya muy de madrugada salieron a la calle. Emilio, que, como decimos, es de carácter irascible, sin causa justificada, se dirigió al chofer Joaquín Pingarrón Pérez, que se encontraba sentado en el "baquet" de su automóvil y le dió una formidable bofetada. El chofer trató de sacar una llave para defenderse, y en el mismo momento a un transeúnte llamado Antonio González Arias se le ocurrió exclamar: "¡Vaya bofetada!" Emilio creyó que esto era una provocación, y dirigiéndose al espectador le zarandeó y le dió otros cuantos golpes. No esperó a más Antonio y salió corriendo en busca de unos guardias, llegando los de Seguridad Rufino Aguado Martín y Aurelio García Gordillo. A Emilio tampoco le convenció la presencia de la autoridad, y dirigiéndose al guardia Gordillo le dió dos bofetadas y le quitó el sable. El otro sacó la pistola; pero como Emilio es hombre de armas tomar, no se amedrentró tampoco, y después de pegarle le quitó el arma. Por fin entre guardias y transeúntes que se fueron estacionando, lograron reducir al irascible León, que, en vez de ser enjaulado, fué metido en un calabozo del Juzgado de guardia.

— — —

En un taller de tintorería, establecido en la calle de Caramuel, 39, propiedad de don Eulogio González Blázquez, se prendió un recipiente de gasolina y las llamas produjeron a don Eulogio quemaduras de carácter grave, así como también a la operaria Matilde Naranjo López, de veinticinco años, que vive en Juan Torner, 14. Los dos pasaron al Hospital Provincial y del hecho se dió cuenta al Juzgado de guardia.

NOTAS DE SOCIEDAD

Diplomáticas

Anoche se celebró en la Embajada inglesa la comida en honor del Presidente de la República, don Niceto Alcalá Zamora.

—A la comida dada en la Embajada de Alemania asistieron, además de los nombrados ayer: el ministro de Noruega y señora de Bögh, los condes de Vallellano, el encargado de Negocios de Finlandia y señora de Orasmaa, el encargado de Negocios de Dinamarca, señor Tage Bull; el encargado de Negocios de Argentina y señora de Correa Luna; la señora de Mariani, esposa del consejero comercial de la Embajada de Italia; el encargado de Negocios de Turquía y señora de Kemal Said, los condes de Santa María de la Sisla, el ministro-consejero de la Embajada de Cuba, señor Pichardo; el consejero de la Legación de Checoeslovaquia y señora de Formánek, el primer secretario de la Legación de Holanda y señora de Loudon, el agregado militar de la Embajada de los Estados Unidos y señora de Fletcher, el marqués de Valdeiglesias, el señor Santa María y los secretarios de la Embajada, señores Ramm y Mohrmann.

Otras noticias

El próximo jueves, día 23, se celebrará en el Hotel Ritz una comida de gala organizada por la Sociedad deportiva francesa "La raquette", con ocasión del reparto de premios de los campeonatos de tenis.

Después de la comida, a la que asistirá el embajador de Francia, tendrá lugar un baile de sociedad.

—Anoche, como sábado, se celebró en el Club de Campo la comida americana, que estuvo tan concurrida como las anteriores, prolongándose el baile hasta el amanecer.

—En la iglesia de Nuestra Señora de la Merced, de Barcelona, se celebró el pasado día 16, a las doce del mediodía el matrimonial enlace de don Manuel Jiménez-Salinas Filvá, con la señorita Maruja García-Barbón Fernández-Henestrosa, siendo testigos, por parte del novio, don Antonio Jiménez-Salinas, don Modesto Zariquiey Anglada y don Salvador Puigrós, y por parte de la novia, don Fernando Alvarez de la Campa, don Luis Gómez Bravo y don Manuel Gómez Bravo.

Después de la ceremonia se sirvió un banquete en el Hotel Ritz, terminado el cual salieron los recién casados en viaje de bodas para el extranjero.

—La anunciada boda de la encantadora señorita Mily Carrión y Santamaría, hija del marqués de Melín y sobrina de los marqueses de Aranda, con el joven aristócrata don José Falcó y Alvarez de Toledo, conde de Elda, hermano segundo del duque de Fernán-Núñez, que había sido fijada para el día 9 del próximo julio, ha sufrido un aplazamiento debido al grave estado de salud de la duquesa viuda de Fernán-Núñez, madre del novio, que ha sufrido en Berlín tres sucesivas operaciones quirúrgicas.

—Se ha fijado para el próximo día 24 de junio la boda de la encantadora señorita María de los Dolores Arróspide y de Arróspide, vizcondesa de Perellós, hija de los duques de Castro Enríquez, condes de Plasencia, con don Francisco Patiño y Fernández Durán, hijo de los marqueses del Castelar.

La boda se verificará en la iglesia del Buen Pastor, de San Sebastián, y muchos de los parientes y amigos de las dos ilustres familias, se proponen trasladarse a la ciudad de la Concha para asistir a la ceremonia religiosa.

—Mañana, lunes, a las cinco y media de la tarde, se celebrará en la iglesia del Santísimo Cristo de la Salud, la anunciada boda de la bellísima señorita María Victoria Bermúdez de Castro y Sánchez de Toca, hija del marqués de Lema, duque de Ripalda, con don José Sartorius y Díaz de Mendoza, hermano del actual conde de San Luis.

Los futuros esposos están recibiendo estos días numerosos y valiosos regalos de sus amigos.

—El día 29 de este mes, también en la iglesia del Cristo de la Salud, se efectuará, a las cinco de la tarde, el enlace de la encantadora señorita María del Carmen Pico y Martínez, hija de los señores de Suárez Somonte (don Ignacio), con el secretario de Embajada don Félix de Iturriaga y Codes. Los invitados serán después obsequiados con una merienda en El Plantío.

—En la serie de almuerzos con que obsequian a sus amigos en su hotel de la calle de Serrano los marqueses de la Vega de Anzo, se ha verificado uno en honor del ministro de Colombia, don José Joaquín Casas, poeta y literato ilustre y académico correspondiente de la Española.

Al almuerzo, servido con la suntuosidad y el buen gusto peculiares en aquella casa, asistieron con el ministro de Colombia varias distinguidas personalidades.

—Ha dado a luz un niño la señora de Navarro Reverter y Pascual (don Juan).

—Han marchado: a Oviedo, los marqueses de la Vega de Anzo; a Altea, el marqués de Campofértil; a Collado-Villalba, la señora viuda de Dieffebruno, y a San Sebastián, el conde de Montenuevo.

Se han trasladado: de Santander a los Corrales de Buelma, la condesa viuda de Mansilla, y de San Sebastián a Zaragoza, la duquesa de Villahermosa y su hermana, la marquesa de Someruelos.

NOTICIAS

En "VERSALLES", bolsos novedad, medias, guantes. PRINCIPE, 9 y ALCALA, 98.

— — —

El secretario de "El Progreso", Sociedad de vendedores de periódicos, nos comunica que dicha Sociedad no ha organizado ni patrocinado la becerrada llamada de los vendedores de periódicos que ha de celebrarse en Vista Alegre.

— — —

Tos, garganta. Pastillas Caldeiro; pesetas, 2,10.

— — —

En la Sociedad Central de Aparejadores de Obras, Pez, 19, entresuelo, se celebrará el próximo miércoles, 22 del corriente, a las siete y media de la tarde, la séptima y última conferencia del actual ciclo. Disertará el ingeniero de Caminos, Canales y Puertos don Jesús Sánchez Ocaña sobre el tema "Instrucciones para el cálculo de hormigón armado. Aplicaciones prácticas".

AS
REVISTA DEPORTIVA
EN HUECOGRABADO
24 páginas — 25 céntimos

X CONGRESO DE SOCIEDADES ECONOMICAS DE AMIGOS DEL PAIS

Primera sesión

Bajo la presidencia de don Pascual Nacher de la de Granada se celebra en la Matritense la primera sesión ordinaria del X Congreso de Sociedades Económicas de Amigos del País, acordándose aplazar la discusión del tema federativo hasta que se encontraran presentes los representantes de Barcelona.

La ponencia del señor Tato Amat, "Prerrogativas que gozaron las Económicas y las que deben tener en lo sucesivo", se acuerda quede sobre la Mesa por si en el curso de los otros temas hubiera de seccionar o añadir nuevas atribuciones.

Doña Carmen de Burgos, cediendo su ponencia "Actuación de las mujeres en las Económicas" ,y se aprueba con una enmienda del señor Tato y otra del señor Prieto Pazos.

También se aprueba por unanimidad la ponencia de don Carlos Malagarriga, "Medios de intensificar las Sociedades existentes en América y creación de otras nuevas".

Recepción del señor Serrano Batanero

A la antigua usanza se verifica la recepción de don José Serrano Batanero, empezando por aprobar el acta acterior.

Seguidamente se admite a don Niceto Alcalá Zamora como socio de mérito, acordándose que, cuando se efectúe la recepción, se le regalen las insignias, y como Presidente de la República, se le proclame presidente de honor.

También fueron admitidos como socios don Manuel Azaña, don Marcelino Domingo, don Fernando de los Ríos, don Pedro Rico, don Rafael Sánchez Guerra, don Arturo Mori, don Valentín Rivera, doña Kety Burgos Seguí, doña María Edilia Valero, doña Consuelo Berges y doña Celia Jiménez.

El señor Serrano Batanero, que abordó el tema "La vida que no viven los pueblos de Castilla", hizo un elocuentísimo discurso pintando la vida triste y misérima del labriego castellano, el de la capa parda, siempre sufrido, siempre heroico, y mirando más al cielo en interrogante de elementos, que a la propia tierra que tanto ama.

Expresó los deseos fervientes por que el Congreso obtenga fructíferos resultados y su satisfacción por ingresar en la Matritense.

En nombre de la Corporación le contestó el señor Tato Amat, quien después de enaltecer las condiciones de Serrano Batanero, hizo sucinta historia de las Económicas de Guadalajara, Arcanchón, Pareja y Sigüenza, expresando su duelo porque hayan desaparecido.

Los dos oradores fueron muy aplaudidos, aplausos que se repitieron al imponer la medalla el señor Puig de Asprer.

Segunda sesión

A las cinco de la tarde se celebró la segunda sesión ordinaria, bajo la presidencia del señor Puig de Asprer.

Se pasa a discutir el tema federativo, y después de explicar la memoria el señor Tato Amat, e intervenir las representaciones de Granada, Barcelona, Almería, Zaragoza, Toledo, Badajoz y otros señores, se acuerda por aclamación el principio, y para articularlo y aprobarlo mañana, se designa una Comisión compuesta por señor Argente, señor Malagarriga y los presidentes de Granada, Málaga, Zaragoza y Barcelona.

Las sesiones continuarán hoy a las diez de la mañana.

Coñac Caballero

Jardín terraza HOTEL NACIONAL
HOY, DOMINGO, TE BAILE
LUNES, INAUGURACION DE LAS CENAS AMERICANAS
MAGNIFICAS ORQUESTAS. DELICIOSA TEMPERATURA. COCINA SELECTA. CUBIERTOS, 10 PESETAS

Ayuntamiento de Madrid

Cock-tail

El de hoy

HASSMANN'S COCKTAIL

Prepárese en cocktelera: Tres o cuatro pedacitos de hielo, seis u ocho gotas de Orange bitters, un tercio de vasito de los de jerez de gin, dos tercios de vermouth italiano. Agítese y sírvase en copa de cocktail, con una corteza de naranja.

P. CHICOTE

—Te apuesto a que yo hago una cosa que tú no podrás hacer nunca.
—¿Cuál?
—Crecer.

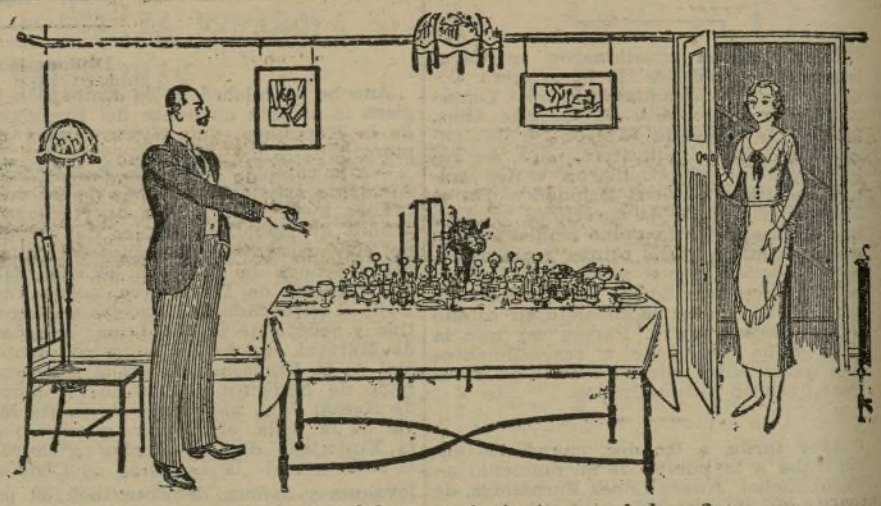

—¡Qué exageracion! ¿Por qué has puesto tantas ensaladeras?
—Porque tenemos a la tía a comer y no recuerdo la que ella nos regaló.

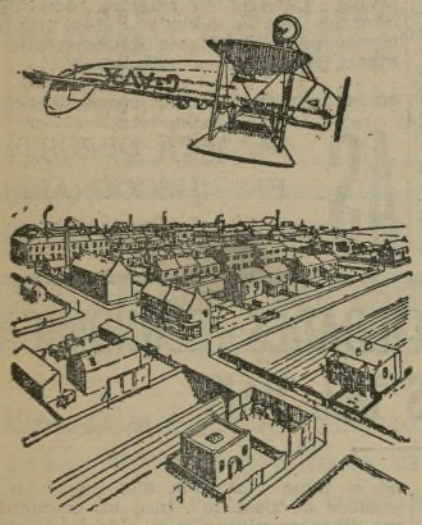

EL PASAJERO (que no las tiene todas consigo).—¿Y qué significa esa construcción rectangular?
EL PILOTO.—Es un depósito de cadáveres.

—Monta deliciosamente a caballo... ¡Es una chica admirable!
—¿Y quién es el caballo?

—Apresúrese usted, camarero, que mi marido suele impacientarse.

LA ADMIRADORA (al boxeador).—¿Verdad que no puede usted negarme un pensamiento para mi álbum?

—Oye, Pik, ¿sabes donde vive Bob?
—¡Pero si tú eres Bob!
—Por eso te lo pregunto.

—Prefiero que ustedes me venden las orejas. El ruido de los disparos me produce mal de corazón.

—¿Me da usted un lápiz, amable señorita?
—¿Duro o suave?
—Lo más suave posible. Es para escribir una declaración de amor.

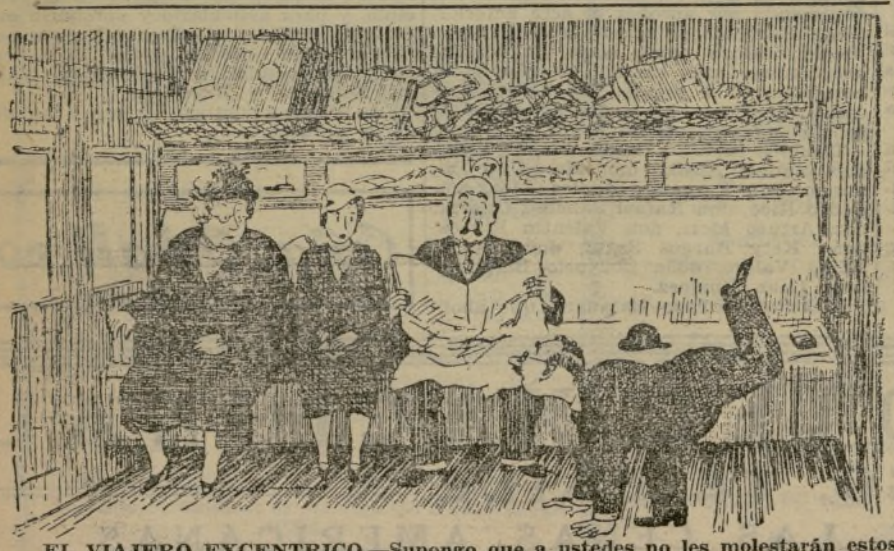

EL VIAJERO EXCENTRICO.—Supongo que a ustedes no les molestarán estos ejercicios. Si no los hiciera, mi digestión sería laboriosa y nada gratos para ustedes los efectos.

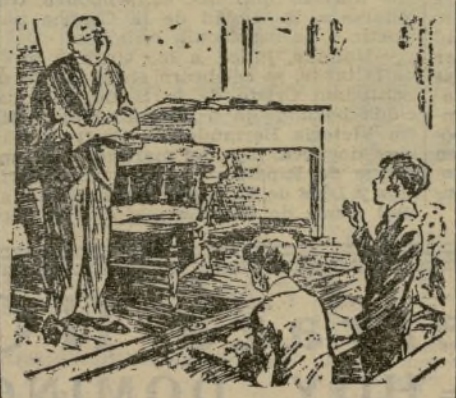

EL PROFESOR.—La oruga come al día exactamente lo que pesa.
EL DISCIPULO.—Y las orugas, ¿cómo saben lo que pesan?

—¡Pero esto no puede ser! En mayo la factura del modisto me costó seis mil francos... Ahora me anuncia otra de 5.200...
—Eso te demuestra que hago economías...

Ayuntamiento de Madrid

INFORMACION TEATRAL

Asociación de la Prensa

La Fiesta del Sainete

La Fiesta del Sainete organizada para este año se celebrará la tarde del miércoles 22, en el teatro Ideal, magníficamente reformado, como es sabido, para la reciente presentación de la compañía que dirige el ilustre maestro Guerrero. Faltan aún algunos detalles del interesantísimo programa, mas podemos dar ya un avance de la espléndida serie de novedades que integrarán este festival de la Asociación de la Prensa.

La compañía lírica del teatro Ideal interpretará el sainete, hace tiempo no representado, de Asenjo, Torres del Alamo y el maestro Luna, "La boda de la Cayetana".

A continuación se estrenará un entremés de los hermanos Alvarez Quintero, especialmente escrito para este festival. Se titula "Las rayas de la mano", y lleva música del gran Jacinto Guerrero.

Amparo Miguel Angel, acompañada por las segundas tiples de Eslava, cantará uno de sus números más aplaudidos en "Las del Beri".

Después se representará el sainete de Carreño, Sevilla y el maestro Serrano, "Los claveles", con un reparto verdaderamente excepcional. Intérpretes de la obra serán Selica Pérez Carpio, Milagritos Leal, Rafaela Rodríguez, Soledad Domínguez, Carmen Caballero, Juan García, Rafael López Somoza, Gaspar Campos, Mariano Azaña, José Porres, Nicolás Rodríguez, Manolo Rodríguez. Todos, como se ve, con la excepción de la gentilísima Selica Pérez Carpio y del gran tenor Juan García, actores renombrados de verso.

Un nuevo estreno: "La moda de las encuestas", monólogo de los Quintero, interpretado por la eminente Catalina Bárcena.

Como fin de fiesta, una gran bailarina española, Carmen Granados, que llega a nosotros precedida de un espléndido renombre, por sus triunfales actuaciones en París, se presentará al público madrileño interpretando, entre otros, algunos números de Albéniz .

La fiesta, a pesar de su magnificencia, podrá, por la gran capacidad del teatro Ideal—lujosamente reformado hace poco y ahora adornado de modo especial para este día—ser asequible a todos los públicos. En la Asociación de la Prensa, plaza del Callao, 4, teléfono 10410, se reciben los encargos para este magnífico festival del próximo miércoles .

Se han pedido flores, para adornar el teatro y distribuir ramos entre las damas que asistan, a varias capitales de provincia.

Formidable programa doble
LUNES ESTRENO
CINE DE LA PRENSA
CAMAROUN
Documental con interesantes escenas de los estragos que causa la enfermedad del sueño de Africa
PREMIO DE BELLEZA
FILM DE A. GENINA
por
LOUISSE BROCK

Las novedades de la semana venidera

No desmayan las Empresas cinematográficas en ofrecer constantes novedades; a pesar de lo avanzado de la estación el público sigue favoreciendo los salones y, es natural, que los directores de ellos se preocupen de sus asiduos concurrentes.

En el Palacio de la Prensa se estrenan dos producciones, formando un doble programa de indudable interés, Estas dos producciones se titulan "Camaroun", en la que se reproducen los estragos de la enfermadad del sueño, y "Premio de belleza", comedia deliciosa de Augusto Genina.

En el Callao se proyectará la que pudiéramos llamar primera película genuinamente española, ya que todos sus elementos españoles son, y la cinta ha sido impresionada totalmente en nuestro suelo. "¡Yo quiero que me lleven a Hollywood!", título con que ha sido bautizada, no es una obra de argumentación transcendente; en principio se pensó que sólo fuera un ensayo para exhibir las bellas elegidas de un concurso; pero ante el caudaloso número y calidad, la película se fué transformando, y hoy es una amena revista llena de gratos incidentes y valiosas incorporaciones.

En el Palacio de la Música veremos a Constance Bennett y Anita Page en la valiosa compañía de Adolphe Menjou, interpretando "La pecadora", "film" de ribetes dramáticos de sencilla emoción.

Los salones de reestreno cuidan también sus carteleras: Fígaro continúa con el éxito de "De pura sangre", Barceló consigue magníficas entradas con "Milicia de paz" y San Miguel con "De hombre a hombre". En el cine de la Opera se reprisa "El otro yo", la divertida comedia policíaca de Harry Piel. En el Alkázar aumenta la admiración por el pequeño Jackie Cooper, que se ha revelado en "Las peripecias de Skippy", como un consumado actor

Este es el balance del espectáculo cinematográfico en la semana entrante.

"¡Yo quiero que me lleven a Hollywood!"

Este es el grito unánime de la inmensa mayoría de nuestra juventud en toda España; este es también el título de la primera película que Star Film, novel editora madrileña estrenará mañana, lunes, en el cine del Callao.

Hace seis o siete meses publicamos, al mismo tiempo que otros colegas, las bases para la celebración de un concurso cinematográfico de probables artistas de la pantalla, ofreciendo a los concursantes que fueran elegidos su intervención en una película que habría de filmarse en Madrid película que, durante su exhibición, daría ocasión a que el púbico pudiese emitir su voto, juzgando así la belleza fotogénica, probabilidades artísticas, etcétera, de cada una de las muchachas que protagonizarían la cinta. La película fué realizada y ahora ha de exhibirse ante el público de Madrid.

Star Film, con esta su primera producción, no ha pretendido llevar a la pantalla una obra transcendental, sólo ha querido dar facilidades para abrir cauces de posibilidad a la futura producción española.

Así, pues, la nombrada editora madrileña ha logrado dar una oportunidad para demostrar las dotes de estas jovencitas entusiastas del cinema que viven en espíritu el deseo de todo buen español: La futura cinematografía española.

En "¡Yo quiero que me lleven a Hollywood!" toma parte, con una charla amenísima, maravillosa, como todas las suyas, nuestro gran Federico García Sanchiz, que habiéndose negado a aceptar recientemente fabulosos contratos ofrecidos por editoras extranjeras de primer orden, se ha prestado, sin embargo, con gesto generoso, completamente desinteresado, a colaborar, protegiendo con su elevado prestigio a estas muchachitas aspirantes a artistas de la pantalla española.

Star Film prepara un nuevo concurso entre los aspirantes a cineastas españoles, que llevará a cabo, en combinación con las exhibiciones de la película que se estrena en el Callao el lunes próximo, para editar, con el mismo propósito, una segunda película, si es que "¡Yo quiero que me lleven a Hollywood!" obtuviese la grata acogida esperada de nuestro público.

"De pura sangre", en el Fígaro

Película de las llamadas "de público", no faltan, sin embargo, en ella, las gotas de arte necesarias para obtener un buen compuesto cinematográfico. Filmada sin pretensión alguna, "De pura sangre" resulta desprovista de todo amaneramiento; una producción, sencillamente, para los auditorios de cinema neto, sin complicaciones psicológicas ni audacias técnicas.

Hacía bastante que no nos enfrentábamos con películas así, de "puro cine", el que la nueva modalidad sonora ha desviado sensiblemente hacia lo teatral. Dentro, pues, de la misma modalidad, "De pura sangre" recuerda la manera de hacer de antaño, cuando los directores no tenían la vanidad de querer asombrar a los intelectuales.

El desarrollo, magníficamente ambientado en el mundillo de las carreras de caballos, que tanto apasionan a los yanquis, tiene interés absoluto, que gana a medida que pasa el celuloide; gracia bien dosificada y naturalidad acorde. El ex "niño de las pecas", convertido en galán, con Pauline Garon, forman la pareja simpática del reparto.

Ya hemos dicho que se trata de una película de público: era descontada su favorable acogida. Otro éxito que debe apuntarse, tras el de "Tres de Caballería", la activa "Atlas Films", enfilada por cauces dignos de noble emulación.

SONO

Beneficio de "vedettes"

En Romea anteanoche se celebró el beneficio de la notabilísima bailarina Liana Gracián. Asistió mucho público, y la gentil artista fué muy aplaudida y obsequiada.

En Maravillas ayer Tina de Jarque tuvo la satisfacción de ver lleno el teatro en la velada en su honor, y los aplausos y los regalos desbordaban en la sala y en su camerino.

LEA USTED "AS"
Revista en huecograbado

MUCHACHAS DE MADRID:
UN VOTO PARA VUESTRAS COMPAÑERAS OS DARA DERECHO A TOMAR PARTE EN LA SEGUNDA PELICULA-CONCURSO QUE REALIZARA STAR FILM
Los amantes de fomentar la cinematografía en España deben contribuir al buen éxito de una labor ya comenzada
y para demostrar que en España también hay mujeres fotogénicas y que reunen condiciones para triunfar en el cine
¡Yo quiero que me lleven a Hollywood!
Humorismo, frivolidad, música alegre, gracia madrileña, muchachas bonitas
MAÑANA, LUNES, ESTRENO EN EL CINE DEL CALLAO
Director, EDGAR NEVILLE

Ayuntamiento de Madrid

GACETILLAS TEATRALES

CALDERON.—TEATRO LIRICO NACIONAL.—Hoy, domingo, a las 6,30, la bella zarzuela de Barbieri "Jugar con fuego", admirable interpretación de María Vallojera, Mayral, Gorgé, Ferret y Cuevas. Butaca, 6 pesetas. Noche, a las 10,30, "El barbero de Sevilla", por los afamados cantantes Pilar Duamirg, Pilar Pérez Ghirardini, Vela, Lara y Riaza. (Butaca, 6 pesetas).

— — —

COMEDIA.—Esta tarde, y todas las noches, el ya famoso gran éxito de risa, "Anacleto se divorcia". Mañana, lunes, tarde, extraordinario acontecimiento artístico. Unico recital de danzas por la gran bailarina de fama mundial Carmen de Granados. Por primera vez en España.

— — —

IDEAL.—Compañía maestro Guerrero. Dos carteles cumbres. Tarde, "La alsaciana" y "El huésped del Sevillano". Noche, "La rosa del azafrán". El teatro de moda.

— — —

MARIA ISABEL.—Todos los días, "La mercería de la Dalia Roja". Próximamente, estreno, "Tu mujer nos engaña", de J. Lucio y M. Merino, inspirada en una famosa y graciosísima película.

— — —

LARA.—Ultimas funciones, precios populares. Mañana, último día de la temporada, el ingreso total en este día se destina a un fin benéfico, como el día que se inauguró se dedicó a los pobres de Madrid. ¿Serán hoy y mañana los dos últimos días de la vida de este teatro?

— — —

ESLAVA.—Espectáculos Sugrañes. Hoy mismo, no deje de ver "Las del Beri". La formidable revista para las señoras. En la próxima semana "Las secuestradoras".

— — —

CUATRO FUNCIONES SE CELEBRAN HOY EN EL ALKAZAR, con el delicioso film, para chicos y grandes, "Las peripecias de Skippy". A las 3, butaca 1,50; a las 5, butaca 2 pesetas. En las funciones de las 7 y 10,45, charla por la señorita María Luz Morales.

FIGARO.—Hoy, tarde y noche, "De pura sangre", creación de Wesley Barry. Mañana, lunes, estreno de la maravillosa producción "El cantor desconocido", interpretada por Lucien Muratore. Dirección: Tourónsky.

— — —

ROYALTY.—Esta tarde, a las 4,45, en función familiar (1 peseta todas las localidades), la sensacional creación de Marlene Dietrich "El ángel azul"; 6,45 y 10,45, la emocionante producción rusa "Tarakanowa". Lunes, estreno de la divertidísima creación de Lilian Harvey "Vals de amor", film U. F. A.

LUNES, ESTRENO
MONUMENTAL CINEMA
EL TRONERA

LA FARSA
PUBLICA EN SU ULTIMO NUMERO
LA OCA
EL MAYOR EXITO DE
MUÑOZ SECA
y
PEREZ FERNANDEZ
Ejemplar: 50 céntimos

GUTIERREZ. La revista más humorística. 30 céntimos

CARTELERA MADRILEÑA

PARA HOY

CALDERON (Teatro Lírico Nacional). 6,30, Jugar con fuego. (Butaca, seis pesetas.) 10,30, El barbero de Sevilla. (Butaca, seis pesetas.) Lunes, no hay función.

COMEDIA.—A las 6,30, Anacleto se divorcia. A las 10,30, Anacleto se divorcia.

IDEAL. — (Teléfono 11203. Compañía maestro Guerrero.) 6,30, La alsaciana y El huésped del Sevillano. 10,45, La rosa del azafrán.

LATINA.—(Teléfono 72501.) 4,30, Cádiz. 6,45, Doña Francisquita. 10,45, La del soto del Parral.

VICTORIA (Carrera de San Jerónimo, 28). Aurora Redondo-Valeriano León. A las 6,45 y 10,45 (despedida de la compañía), Tío de mi vida. (Populares, tres pesetas.)

ZARZUELA.—4,15, Los guapos, Juegos malabares. 6,45, Los sobrinos del capitán Grant. 10,45, La alegría de la huerta, Los claveles.

MARIA ISABEL.—(Compañía Carmen Moragas.) 6,30, La mercería de la Dalia Roja. (A cuatro pesetas butaca.) 10,30, ¡Qué encanto de mujer! (Tres pesetas butaca.)

AVENIDA.—6,30 y 10,30, Katiuska (Marcos Redondo y Enriqueta Serrano).

TEATRO CHUECA.—6,30 y 10,30, Los caballeros.

LARA.—(Penúltimo día de actuación.) 6,45, Manos de plata. 10,45, El rinconcito. (Butaca, tres pesetas.)

MUÑOZ SECA. — (Margarita Robles.) 7 y 11, Como se besa a un santo y Entre la cruz y el diablo.

FUENCARRAL.—(Gran compoñía lírica.) 4,15, 6,45 y 10,45, Luisa Fernanda.

ROMEA.—4 (popular, tres pesetas butaca), Las dictadoras. 6,30 y 10,45, La pipa de oro (¡exitazo creciente!). ¡Ultimos días!

CERVANTES. — (Compañía Hortensia Gelabert.) A las 7 y 10,45, La cartera de Marina (comedia satírica de actualidad).

ESLAVA.—(Espectáculos Sugrañes.) A las 6,45 y 10,45, Las del Beri (éxito de clamor; la revista para señoras).

PAVON. — (Atracciones.) 6,45 y 10,45, despedida de los espectáculos Mercedes Serós. Orquesta Planas. Mañana, debut de un ¡¡sensacional!! y nuevo programa.

MARAVILLAS.—(Revistas.) 4,30 (popular), Los niños de Bienvenida (grandioso éxito). 6,45 y 10,30, ¡Cómo están las mujeres! (éxito bomba).

CIRCO PRICE.—6,30 y 10,30. Coros asturianos. Los Farapepes, con sus canciones típicas, diálogos en bable, entremeses. Precios populares.

CINE ALKAZAR.—A las 3 (butaca, 1,50) y a las 5 (butaca, dos pesetas), Las peripecias de Skippy (por Jackie Cooper). A las 7 y 10,45, Las peripecias de Skippy y "Charla para chicos y grandes" (por la señorita María Luz Morales).

CINE DE LA OPERA.—(Telf. 14836.) 4,30, 6,30 y 10,45, Caprichos de la Pompadour.

CINE DE LA PRENSA.—(Telf. 19900.) 4,30, 6,45 y 10,45, Malvada.

CINE GENOVA.—(Teléfono 34373.) 4,30, 6,30 y 10,45, Las tres fuentes sagradas.

MONUMENTAL CINEMA. — (Teléfono 71214.) 4, 6,30 y 10,30, Música de besos.

PALACIO DE LA MUSICA. — 6,45 y 10,45, Gordas y flacas.

CINEMA GOYA.—6,30 y 10,30, El desfile de la risa.

CINEMA ARGÜELLES.—6,30 y 10,30, El doble asesinato de la calle Morgue.

CINE DOS DE MAYO.—6,45 y 10,30, El doctor Frankenstein.

CALLAO.—4,30, 6,45 y 10,30, El secreto del abogado.

SAN MIGUEL.—4,30, 6,45 y 10,30, De hombre a hombre.

BARCELO.—4,15, 6,45, 10,45, El film de gran éxito Milicia de paz.

BEATRIZ.—(Cine sonoro. Claudio Coello-Hermosilla. Teléfono 53108.) A las 3,30, infantil, con programa especial. (Butaca, 0,75.) A las 5, 7 y 10,45, últimas de ¡De frente, marchen! (por Pamplinas). Precios sensacionales.

FIGARO.—(Telf. 93741.) 4,45, 6,45 y 10,45, De pura sangre (por Wesley Barry).

ROYALTY.—4,45 (familiar; todas las localidades, una peseta), El ángel azul (Marlenne Dietrich). 6,45 y 10,45, Tarakanowa.

CINE SAN CARLOS.—(Teléfono 72827.) A las 4,15, 6,45 y 10,45, último día de ¿Cuándo te suicidas? (por Imperio Argentina; totalmente en español). Es un film Paramount.

CINE DELICIAS (Tortosa, 8; teléfono 74052).—4, 6,30 y 10,15, Cadenas de brillantes (Conrad Nagel) y Llamada al corazón (por Marion Davies).

TIVOLI.—A las 4,30, 6,45 y 10,45, Embajador sin cartera (por Will Rogers). Mañana, lunes, Svengali (por John Barrymore).

CINE TETUAN.—A las 4,30, 7 y 10,30, La ley del harén.

CINEMA BILBAO.—(Teléfono 30796.) A las 4, 6,30 y 10,30, El dirigible (por Fay Bray y Jack Holt).

PLEYEL. — (Teléfono 95.474.) 6,45 y 10,45, Compañero de guerra (cómica), El negro que tenía el alma blanca (último día). Lunes (fémina), Doctor, yo estoy loco; La condesita Mimí.

CHAMBERI.—A las 4 (niños, 0,50 y 0,75), 6,45 y 10,30, La princesa se enamora (por Charles Farrell).

PARDIÑAS.—4,15, 6,30, 10,30, Un caballero de frac (totalmente hablada en español, por Roberto Rey y Gloria Guzmán).

FRONTON JAI-ALAI (Alfonso XI, teléfono 16606).—Tarde, a las cuatro (especial): Primero, a remonte, Abrego y Errezábal contra Ostolaza e Iturain. Segundo, a remonte, Salsamendi y Salaverría I contra Pasieguito y Vega. (Se dará un tercero.)

PARA MAÑANA

COMEDIA.—A las 7, único recital de danzas por la bailarina de fama mundial Carmen Granados (por primera vez en España). A las 10,30, Anacleto se divorcia.

IDEAL. — (Teléfono 11203. Compañía maestro Guerrero.) 6,30, La rosa del azafrán. 10,30, La alsaciana y El huésped del Sevillano.

LATINA.—6,30, La del soto del Parral. 10,30, El cantar del arriero. Miércoles, estreno de la zarzuela en dos actos La dulzaina del charro.

ZARZUELA.—6,45, Bohemios, La viejecita. 10,45, Doloretes, La canción del olvido.

MARIA ISABEL.—(Compañía Carmen Moragas.) 6,30, 10,30 (tres pesetas butaca), La mercería de la Dalia Roja (la mujer española ante el divorcio), de Pilar Millán-Astray.

AVENIDA.—6,30 y 10,30, Katiuska (Marcos Redondo, tarde; Julián Sansi, noche, y Enriqueta Serrano).

LARA.—(Despedida de la compañía. Función benéfica.) 6,45 y 10,45, El rinconcito.

TEATRO CHUECA.—6,30, Los caballeros. 10,30, La Oca. (Butaca, una peseta.)

MUÑOZ SECA. — (Margarita Robles.) 7 y 11, Como se besa a un santo y Entre la cruz y el diablo.

FUENCARRAL.—(Gran compañía lírica.) 6,45 y 10,45, Luisa Fernanda (última semana). Butacas, cuatro pesetas.

ROMEA. — Beneficio del graciosísimo Lepe y despedida de la compañía con un formidable programa. A las 7, Las dictadoras. 10,45, La pipa de oro (¡en pleno éxito!). Martes, beneficio de las segundas tiples con un estupendo programa.

CERVANTES. — (Compañía Hortensia Gelabert.) A las 7 y 10,45, La cartera de Marina (comedia satírica de actualidad).

MARAVILLAS. — (Revistas.) 6,45, Los niños de Bienvenida (éxito rotundo). 10,30, ¡¡Cómo están las mujeres!! (exitazo).

ESLAVA.—(Espectáculos Sugrañes.) A las 6,45 y 10,45, Las del Beri (éxito de clamor; la revista para señoras).

PAVON.—6,45 y 10,45. Nuevo programa. ¡¡Debuts sensacoinales!! Arys-Marks, Pepita Llaser, d'Anselmi, el misterioso fakir Kammamuri y otras atracciones.

CINE ALKAZAR.—A las 7 y 10,45, Las peripecias de Skippy y "Charla para chicos y grandes" (por la señorita María Luz Morales).

CINE DE LA OPERA.—(Telf. 14836.) 6,30 y 10,45, El otro yo.

CINE DE LA PRENSA.—(Telf. 19900.) 6,45 y 10,45, El premio de belleza (estreno).

CINE GENOVA.—(Teléfono 34373.) 6,30 y 10,45, Amores de media noche.

MONUMENTAL CINEMA. — (Teléfono 71214.) 6,30 y 10,30, El tronera.

PALACIO DE LA MUSICA. — 6.45 y 10,45, La pecadora.

CINEMA GOYA.—6,30 y 10,30, Noche de redada.

CINEMA ARGÜELLES.—6,30 y 10,30, Montecarlo.

CINE DOS DE MAYO.—6,45 y 10,30 (lunes popular), El doctor Frankenstein.

SAN MIGUEL.—6,45 y 10,30, Cielo robado (Nancy Carroll).

CALLAO.—6,45, salón; 10,30, 10,45, salón y terraza de verano. Estreno: ¡Yo quiero que me lleven a Hollywood! (hablada y cantada en español; música del maestro Patiño) y charla de Federico García Sanchiz.

BARCELO.—6,45, 10,45, segunda semana de Milicia de paz.

BEATRIZ.—(Cine sonoro. Claudio Coello-Hermosilla. Teléfono 53108.) A las 5, 7 y 10,45 (¡en un mismo programa!), Mr. Sans Gene (por Ramón Novarro) y Ladrones (por Laurel y Hardy). Butaca, 0,75.

FIGARO.—(Telf. 93741.) 6,45 y 10,45, El cantor desconocido (por Lucien Muratore).

ROYALTY.—6,45 y 10,45, Lilian Harvey en Vals de amor.

CINE SAN CARLOS.—(Teléfono 72827.) A las 6,45 y 10,45. Estreno: Un reportaje sensacional. (Es un film Paramount.)

CINEMA BILBAO.—(Teléfono 30796.) A las 6,30 tarde y 10,30 noche, Whoopee (deliciosa revista en tecnicolor).

PARDIÑAS.—(Lunes popular. Butaca, 0,75.) 6,30 y 10,30, el mismo programa del domingo.

CHAMBERI.—6,45 y 10,30, El pasado acusa (totalmente en español).

FRONTON JAI-ALAI (Alfonso XI, teléfono 16606).—Tarde, a las cuatro y media (extraordinario): Primero, a cestapunta, Astigarraga y Trecet contra Rentería y Múgica. Segundo, a remonte, Izaguirre y Vega contra Pasieguito y Aramburu.

Ayuntamiento de Madrid

HEMEROTECA MUNICIPAL MADRID

LA GRAN FINAL DE HOY

El Barcelona y el Athlétic de Bilbao esperan, optimistas y confiados, el sensacional partido de hoy

Final del Campeonato de España. Un acontecimiento maravilloso que se produce cada año y que cada año arrastra a las multitudes de entusiastas y de aficionados al más popular de los deportes. Algo encarnado ya en las costumbres sociales españolas, y que es, dentro de la vida nacional, aun para los círculos alejados del "sport", eso: un acontecimiento.

La disputan dos grandes prestigios del fútbol; dos clubs cuya historia es la historia misma del fútbol español. Innecesario evocar esa historia, de sobra conocida por todos los aficionados, hasta los más nuevos.

Madrid, por el triste privilegio de no intervenir en esa contienda postrera y emocionante, es el escenario elegido para su desarrollo. Compensación halagadora de todas maneras, porque es un homenaje a su tradicional hidalguía y a su capacidad "receptora" de las sensaciones más fuertes y más bellas en cualquier manifestación de la actividad nacional, capacidad que es inteligencia, sentido de la apreciación, finura crítica.

Seguros estamos de que, sin recomendaciones mayores, Madrid hará honor a la confianza que los dos equipos contendientes han depositado en él, y encuadrará la belleza de la lucha con el calor de su entusiasmo y de su cordialidad parigual.

¡Que triunfe el mejor!

El Barcelona designará su equipo hoy a mediodía

—¡Al habla El Escorial!

El señor Constantí, directivo del Barcelona, está "au but du fil".

—¿Tiene usted la bondad de comunicarnos el equipo?

—Pero... si todavía no lo sabemos nosotros. No se decidirá hasta el domingo a mediodía.

—¿Dificultades?

—Ninguna. Todo lo contrario. Tenemos

URQUIZU

aquí a todos los jugadores del primer equipo; todos en perfecta salud y en la plenitud de sus facultades, físicas y morales. No hay, pues, dificultad por escasez. Se trata simplemente de acoplar el conjunto que parezca más adecuado para el partido.

—Nombres...

—Seguro ya el trío defensivo: Nogués; Zabalo, Alcoriza.

—¿Medios?

—Tenemos a Martí, a Guzmán, a Castillo y a Arnau.

—¿Delanteros?

—Piera, Diego, Bestit, Goiburu, Samitier, Ramón y Pedrol...

—¿Y Arocha?

—Arocha es también de los seguros; pero lo que no es segura su colocación: o de medio o de delantero.

—¿Cómo está el equipo?

—A punto de forma física. Y revestido de una gran moral. El Barcelona es, por tradición, un equipo "de final" y acudirá al partido con todo el aplomo y con toda la seguridad en sí mismo que su historia y su buena forma actual le dan.

—El saludo de AHORA, señor Constantí.

—No se retire. Le ruego haga constar el nuestro, muy cordial, muy sincero, muy "verdad" a Madrid y a su público, a cuyo imparcial fallo nos hemos sometido gustosos, como siempre.

—Se hará constar.

El Athlétic hará hoy por la mañana una última prueba de Cilaurren

El Athlétic ha llegado anoche, en el rápido, acompañado de directivos, "supporters", periodistas, etc. ¡Ah! Y del entrenador Mr. Petland, con la más elegante de sus bimbas.

Los hemos sorprendido en el hotel, mientras cenaban.

Han hecho un viaje en excelentes condiciones. Están frescos, descansados y optimistas.

—¿A ganar?

—¿A qué hemos venido si no?

—¿Qué haréis después de cenar?

—Un paseíto por los alrededores del hotel y a descansar... si nos dejan.

—¿Cómo si os dejan?

—Sí, porque es que se ha descolgado medio Bilbao para ver el partido y no saben todos en Chamartín. Y amigos y familiares nos abruman desde que hemos descendido del tren con peticiones de localidades.

—¿De ánimos?

—Excelentes.

—¿Qué equipo presentáis, al fin?

—Eso el "míster" te lo dirá... si quiere.

—Míster, ¿me quiere usted decir el equipo?

—El titular.

—Bueno; pero es que eso del titular es más elástico que una camiseta.

—El titular, hombre; muy sencillo...

—¿Medio derecha?

—¡Ah! Vaya..., que usted sabía lo que quería preguntar. Pues no se lo puedo decir aún. Mañana domingo, por la mañana, haremos una última prueba de Cilaurren.

—¿Dónde?

—En un campo de Madrid.

—¡Enterados!

—Si Cilaurren va bien, Cilaurren.

—Entonces, los seguros son: Blasco; Urquizu, Castellanos; ¿Cilaurren?, Muguerza, Roberto; Lafuente, Iraragorri, Bata, Chirri y Gorostiza.

—Sí. Aquí está Luis Uribe también.

Vasconia y Cataluña en las finales

Con motivo de la trigésima tercera final del Campeonato de España que hoy se disputa, nuestro compañero de Barcelona señor Guardiola ha publicado un interesante estudio sobre la competencia Cataluña-Vasconia en este clásico torneo:

"Quince veces han acudido los catalanes a la final del Campeonato de España y de ellas nueve han salido del terreno vencedores.

Con la particularidad de que los únicos equipos que han sido capaces de eliminar a los catalanes han sido, precisamente, los vizcaínos.

En 1902, ya lo hemos dicho, el Athlétic eliminó al Barcelona; en 1911 el propio equipo de Bilbao eliminó al Español; en 1914 también es el Athlétic quien elimina al España y al año siguiente al Español; el 19 el Arenas bate al Barcelona, y, finalmente, el Athlétic logra vencer, con grandísimos apuros, al Europa.

URIBE

He aquí cómo las seis eliminatorias catalanas se han debido a onces vizcaínos.

Ni guipuzcoanos y centristas han podido con nuestros onces a la hora de la final.

Y así, de las nueve victorias catalanas, cuatro han sido alcanzadas sobre centristas (el Español madrileño, la Gimnástica, el Athlétic del Centro y el Madrid, batido éste por el Español); tres contra guipuzcoanos (Real Sociedad en 1913 y 1928 y Unión de Irún en 1922), y las dos restantes, como ya se indicó, una

MUGUERZA

frente al Athlétic bilbaíno y otra sobre el Arenas.

Hagamos constar, como dato final, que vascos y catalanes han llegado frente a frente en las finales once veces, con seis victorias vascas por cinco catalanas.

Si el domingo vence el Barcelona, Vasconia y Cataluña, en el glorioso palmarés de las finales de España, quedarán empatadas a seis victorias."

La dirección del partido

Encomendada íntegramente al Colegio del Centro.

Arbitro: Escartín.

Liniers: Melcón y Balaguer.

Jueces de goal: López Espinosa y José Alvarez.

La final "amateur"

Como es sabido, antes de la final del Campeonato de España, el Imperio y el Erandio se disputarán la de la Copa "amateur".

Equipos:

El Imperio alineará este equipo: Martínez; Villalba, Villa; Mora, Villanueva, Souto; Moisés, Garrido, Suárez, Salazar, Emilio.

El Erandio formará así: Amade; Sarabia, Euskalduna; Arqueta, Aizpuru, Julián Ramón; Larrondo, Lucio, Totoa, Blanco, Piri.

Dirigirá este partido el colegiado aragonés señor Ostalé.

Instrucciones para el acceso al campo de Chamartín

Para facilitar la entrada y la distribución del público, se abrirán más puertas que de ordinario. Cada billete lleva una letra indicando la zona del campo

AROCHA

en que se halla situada su respectiva localidad. Los espectadores deberán entrar por la puerta señalada con la misma letra que lleve estampada el billete, guiándose por los carteles que habrá en la parte externa del campo.

Con objeto de que el público vaya al campo suficientemente orientado, conviene tener presente que las zonas de preferencia son las letras A, B, C, D, E, F y K. Todas éstas, excepto la última, tendrán su entrada por las puertas de preferencia situadas en al carretera de Chamartín. A la zona K se entrará por la última puerta de la carretera de Maudes.

Las zonas de general son las señaladas con las letras G, H, I y J. La entrada a las dos primeras será por la carretera de Chamartín, y a las dos restantes por la carretera de Maudes.

En beneficio del orden y de la comodidad del público, se ruega la observancia de estas instrucciones, ya que de lo contrario serían inevitables las molestias que se originarían al personal de puertas, por estar obligado a impedir el paso por puerta distinta de la debida, y al público, por tener que retroceder contra corriente, con inevitable pérdida de tiempo.

— — —

Habiendo quedado anulados todos los pases para el campo del Madrid F. C., las personas que por su cargo en la organización federativa tengan derecho reglamentario a entrada deberán pasar a recogerla, presentando su carnet, en las oficinas de la Federación Centro, Fernanflor, 6, bajo, hoy, domingo, de diez a doce de la mañana.

Los pases de Prensa se facilitarán también en la Federación Centro, a las horas indicadas.

Lucha

Unos encuentros en el C. U. M. I.

Con motivo del reparto de premios del último campeonato social del Círculo de la Unión Mercantil, se celebraron ocho encuentros de lucha grecorromana, bajo el arbitraje del profesor Heliodoro Ruiz, cuyos resultados fueron los siguientes:

Carpintero vence a Arnáiz; José Igartúa, a Del Río; Hontoria, a Pérez Dupré; César Pereconi, a Villar R.; Teso y Ceferino Requejo hicieron combate nulo. Jorge venció a Antonio Cerrato, que abandonó; Ricardo Suárez, a Gutiérrez, por puntos; Emilio García y Antonio Requejo hicieron combate nulo.

Ayuntamiento de Madrid

INFORMACION DEPORTIVA

Las veladas de Price

Después de muchas gestiones y parlamentos, resulta que el combate Ros-Santos se celebrará en Price

Desechada la idea de presentar a Gregorio Vidal, que probablemente habrá llegado ya a Barcelona instalado en un departamento coche-cama, por ser su estado físico nada a propósito para sufrir una prueba como la del combate con

SANTOS

Carlos Flix, los organizadores de la "monumental" del Stadium señores Mediavilla y Volpini pensaron para substituir una pelea de la importancia de la propuesta para la interesantísima prueba, en Alvaro Santos, el boxeador-torero que ha llevado una temporada de "faenas" en Price de las de "cartel", contra el campeón de España del peso medio.

El hombre que tendrá que darle la "alternativa" a Santos es Francisco Ros,

ROS

que en su última actuación en Madrid enardeció al respetable en un combate espectacular contra Angel Sobral, al que arrebató el título.

La Empresa "Madrid Ring", que ha mantenido siempre lazos de fraternal amistad con los "competidores", estaba dispuesta a ceder este combate "a la parte contraria", pero resulta que para ello tendría que suspender su velada señalada para el viernes próximo, irrogando perjuicios a todos los demás elementos que en ella van a intervenir.

Por eso podemos asegurar que el combate entre Ros y Santos se velecracemts bate entre Ros y Santos se celebrará el viernes próximo, sobre el "ring" del Circo de Price.

AS, revista en huecograbado
24 páginas 25 céntimos

Hoy, en el circuito Guadarrama-Navacerrada

TODOS LOS "ASES" NACIONALES DEL CICLISMO EN LA MAS DURA COMPETENCIA POR CARRETERA

El formidable éxito de inscripción logrado por la carrera de los Puertos, organizada por la U. V. E. (Comité de Madrid) y patrocinada por el glorioso ex campeón ciclista y polideportivo entusiasta Oscar Leblanc, va a traducirse hoy seguramente en otro formidable éxito deportivo.

Todos los ases nacionales, salvo Mariano Cañardó, que no ha podido eludir un compromiso contraído con anterioridad para correr en pista, están en la carrera. Al lado de los madrileños, que tienen demostrada su clase en estos últimos años, los Trueba, los Cepeda, los Montero, los Cardona, que tienen bien ganados entorchados de "internacionales". Remitimos al lector a la lista completa de participantes que publicamos a continuación, para que se dé cuenta de toda la importancia que reviste la carrera.

Ante esta formidable lista de candidatos, resulta dificilísimo trazar un pronóstico. Si el madrileño Llana, "recordman" de la prueba, estuviera en la forma del año pasado, lo que es difícil porque sus deberes militares le han impedido entrenarse a fondo, sería nuestro favorito, porque su tiempo "record" de entonces es muy significativo. Ricardo Montero, ducho en las pruebas duras y, sobre todo, el "tour de France" Cardona, son otros nombres que se imponen... Pero ya hemos dicho que el pronóstico es difícil.

La lista grande

(Se indica el número que el corredor llevará en la carrera.)

1. Manuel López, de Madrid.
2. Vicente Carretero, de Madrid.
3. M. Fernández Díaz, de Madrid.
4. F. Candela, de Madrid.
6. F. Escuriet, de Valencia.
7. V. Paulo.
8. Francisco Mula, de Madrid.
9. Eduardo Fernández, de Madrid.
10. M. Ruiz Trillo, de Madrid.
11. R. Ruiz Trillo, de Madrid.
12. S. Holgado, de Madrid.
13. V. González, de Madrid.
14. J. Serrano Mier, de Madrid.
15. Francisco Cepeda, de Vizcaya.
16. Vicente Trueba, de Santander.
17. Jesús Dermit, de Vizcaya.
18. Federico Ezquerra, de Vizcaya.
19. Francisco Llana, de Madrid.
20. J. Casado, de Madrid.
21. Telmo García, de Madrid.
22. M. García Monje, de Madrid.
23. Angel Mateo, de Madrid.
24. J. del Castillo.
25. Regino Toledo, de Madrid.
26. Salvador Cardona, de Cataluña.
27. Luciano Montero, de Guipúzcoa.
28. Eusebio Bastida, de Guipúzcoa.
29. R. Urdangarain, de Guipúzcoa.
30. J. Arriaga, de Guipúzcoa.
31. Ricardo Montero, de Guipúzcoa.
32. M. Lago Fuertes, de Madrid.
33. Caño, de Madrid.
34. David Pérez, de Madrid.
35. Eduardo Vicente, de Madrid.

Los 185 kilómetros de Puertos

Recordamos que el trayecto a recorrer será el siguiente: Salida del paseo de Camoens a seguir por la carretera de La Coruña, El Plantío, Las Rozas, Las Matas, Torrelodones, Villalba, Guadarrama, Segovia, La Granja, Balsaín, Navacerrada, Villalba, Torrelodones, Las Matas, Las Rozas al punto de partida.

Todavía más premios

En la U. V. E. se han recibido los siguientes premios especiales: Un reloj de pulsera de oro para el primer regional clasificado, de don Luis Coppel; una prima de 25 pesetas para el alto de Guadarrama, y otra de 25 para la cima de Navacerrada, de la casa Champion; el Velo Club Portillo concede 25 pesetas al vencedor si tiene la ficha firmada por dicha Sociedad; también Oscar Leblanc concede el trofeo Hudson-Essex-De Soto para el que rebaje el record actual, que ostenta Llana.

Ultimos toques a la organización

Todos los detalles de organización para el mejor desarrollo de la prueba han sido cuidados con escrupulosidad. La Dirección de Seguridad garantizará el orden en la meta con guardias de Asalto y de Seguridad. El señor Talanquer ha dispuesto también el envío de fuerzas municipales de a pie y a caballo y dos "motos" que seguirán la carrera para el orden en ruta con órdenes severas para los seguidores improvisados. Como hemos publicado, Oscar Leblanc será el árbitro de la carrera, y don Santiago Riesgo, el jurado director.

La final del rugby

La alineación del Barcelona

Para el partido de hoy domingo en el campo del Parral, el F. C. Barcelona se alineará como sigue:

Vilaespesa; Ducrós, Blasco; Juanes, Sardá, Roquelaure; Amat-Blanqu Foch, Aguilar, Gimeno, Miret, Broggi, Ruiz y Masdeflol.

Como suplentes vienen Batides y Rossini.

La alineación de nuestros campeones no está decidida todavía, pero no diferirá mucho de la habitual.

CONCURSO HIPICO DE MADRID

LOS JINETES PORTUGUESES OBTIENEN UNA DOBLE Y RESONANTE VICTORIA

Ganaron la Copa de la Caballería Española (individual) y la Copa de las Naciones (por equipos)

Ayer, en la pista de concursos del Hipódromo de la Castellana, encuadrada por una concurrencia numerosísima y selecta, se han disputado dos importantes pruebas del Concurso Hípico Internacional de Madrid: la Copa de la Caballería Española y la Copa de las Naciones.

En ambas han triunfado los representantes de Portugal. El éxito de los valientes jinetes de la nación vecina fué acogido con la mayor simpatía, y en su honor resonaron grandes ovaciones.

He aquí los resultados de las pruebas.

Copa de la Caballería Española

Una copa y 5.000 pesetas, 18 obstáculos. Altura máxima 1,40 metros.

1.º "Capucho" (capitán Marques do Funchal), 0 faltas. Tiempo: 1 m. 58 s. 1/5.

2.º "Lombardo" (señor Fernando Barrón), 0 faltas, 2 m. 0 s. 4/5.

3.º "Revistada" (señor García Fernández), 0 faltas, 2 m. 2 s, 1/5.

4.º "Arlesienne" (señor Cabanillas), 0 faltas, 2 m. 2 s. 3/5.

5.º "Champagne" (Capitaine Cavaille, francés), 0 faltas, 2 m. 7 s. 3/5.

Los restantes premiados, hasta 14, cometieron falta.

Copa de las Naciones

Cuatro jinetes por nación, montando un solo caballo cada uno.

1.º Portugal: "Marco Visconti", montado por el señor Ives Ferras; "Capucho", montado por el marqués de Funchal; "Basquaise, montado por el señor Beltrao; "Whisky", montado por el señor Mena e Silva, 52 puntos.

2.º España: 56 puntos.

3.º Francia: 60 puntos.

Clasificación individual. Jinete mejor clasificado, señor Mena e Silva (portugués).

Esta tarde, en la Castellana

Se correrá el "handicap" Fernán Núñez y el Premio del Ayuntamiento

La prueba de venta reunirá a tres potros. Aunque "Piti" ya es ganador, preferimos a "SELGAVAL", que en su única intervención fué buen segundo.

— — —

Interesante "match" entre "RUBIA" y "Ontaneda" se espera en la segunda carrera. Damos favorita a la primera, reforzada con el concurso de "Blonde", si bien suponemos tendrá lucha enconada con la de la yeguada.

— — —

Los 1.100 metros para los tres años hacen pronosticar a "VIPATRIC", esperando que "Panamá", cuya clase es superior a todos los participantes; a lo menos luchará por la colocación. No olvidemos que en las pruebas que ha fracasado, siempre condujo durante más del kilómetro al pelotón de los primeros.

— — —

El Premio del Ayuntamiento parece la carrera más difícil. Asegurada la sola participación de cuatro, parecen estar en condiciones parecidas. Las últimas malas actuaciones de "Agustina" hacen que se la olvide algo, quedando, por tanto, "ANDURIÑA", en lucha con "Chiffonier" y "Pretel", este último con peso cómodo.

— — —

La prueba más importante es el "handicap" Fernán Núñez, sobre 3.000 metros, que disputarán los siete inscritos. La distancia, casi desconocida para la mayoría, dará gran interés y quizá alguna sorpresa. Los más indicados sobre el papel son el peso medio y el "top weight". "Sandino", que se colocó las últimas actuaciones, va con 45 kilos. Pero creemos que "SUPER" y "Miami II" deben ser los que estén a la llegada.

Un homenaje justo

Entrega de la medalla de honor de la Federación Centro a don Pedro Parages

Ayer tarde, en el domicilio social de la Federación Regional de Fútbol del Centro, se verificó un acto en homenaje a un gran deportista: don Pedro Parages.

Si alguna vez está justificado un homenaje, es este que se ha tributado al señor Parages. Su gran espíritu deportivo, su desinterés extraordinario por todo cuanto al sport se refiere, su gran labor en pro del deporte y muy especialmente del fútbol, hacían al homenajeado merecedor de una distinción, y la Federación Centro acordó conceder al señor Parages la medalla de honor como premio a la gran colaboración prestada en todo momento por este hombre de gran temple deportivo.

El presidente de la Federación, doctor Oller, hizo entrega al señor Parages de un pergamino concediéndole la medalla de honor y le impuso ésta, después de pronunciar breves palabras ensalzando la figura del agasajado.

Asistieron al acto, que fué sencillo, pero tuvo un poco de emoción por el gran afecto que todos los deportistas sienten por este veterano, los señores Durán y Rosich, de la Federación Nacional, y representantes de los clubs madrileños y Colegio de Arbitros.

Por la noche fué obsequiado el señor Parages con un banquete, al que asistieron más de doscientos comensales, entre ellos el Comité Nacional de la Federación de Fútbol, el de la Centro y representantes de varias regiones futbolísticas de España.

No se pronunciaron discursos y en el acto reinó una gran cordialidad.

El homenajeado recibió numerosas felicitaciones y testimonios de afecto.

Ayuntamiento de Madrid

INFORMACION FINANCIERA

La Sociedad de Naciones y el problema monetario

La Sociedad de Naciones encargó hace tres años a una Delegación de su Comité Financiero, que estudiase el problema del oro. Esta Delegación lleva publicados ya varios "rapport", y próximamente va a ser publicado otro, del cual han dado anticipaciones extensas los periódicos extranjeros deduciéndose de ellas que constituye un análisis bastante extenso del problema del oro en su concatenación con el de los precios.

Las ideas que se sostienen en este nuevo "rapport" no coinciden con bastantes de las que se sostuvieron en los anteriores. La realidad ha marchado por un camino muy distinto del de las previsiones. El primer "rapport" sostenía, por ejemplo, que el mundo estaba amenazado de una penuria de oro. Después se habló de que no faltaba oro, pero sí que estaba mal distribuído y que este mal reparto del metal amarillo es el que repercutía gravemente sobre el nivel general de los precios.

Fué entonces cuando la Delegación del Comité Financiero de la Sociedad de Naciones preconizaba que no se entregasen piezas de oro a la circulación, que se redujese el importe del mínimo legal de cobertura impuesta a los Bancos para la circulación fiduciaria, que se generalizase el empleo de cheques, etc., y que no se convirtiesen de modo intensivo en oro las reservas constituídas en divisas extranjeras. Este era el sistema del patrón de cambio oro ("gold exchange standard").

Ahora se ve fracasado el sistema anterior. Los Bancos que no habían convertido en oro las reservas constituídas en divisas extranjeras, han sufrido graves quebrantos cuando Inglaterra ha suspendido el patrón oro, y han visto, aunque tardíamente, que si con el oro siempre se pueden obtener divisas no siempre con las divisas se puede obtener oro.

El "rapport" de ahora se compone de dos partes: en la primera, se recomienda, ante todo, la vuelta al patrón oro, con la indicación precisa de que en el estado actual del desarrollo económico del mundo el patrón oro es el mejor mecanismo monetario posible. Se reconoce que no pueden darse reglas fijas para el nivel de fijación del valor de cada moneda, o sea que el tipo de estabilización de éstas sea determinado en cada país, con arreglo a las circunstancias y peculiaridades que en él concurran, pero se descartan como principios básicos fundamentales, a los cuales deberán ajustarse todas las Haciendas públicas, los siguientes:

1.º Establecimiento en un grado razonable de la libertad comercial.

2.º Solución satisfactoria del problema de las reparaciones y de las deudas de guerra.

3.º Necesidad de un acuerdo internacional sobre algunos principios para el funcionamiento del sistema del patrón oro.

Además el "rapport" considera como indispensable para cada país que el presupuesto del Estado y de los organismos públicos se equilibre sobre bases sanas lo mismo que el régimen económico en general, así como el coste de la producción y de la vida que, a juicio de la Delegación de la Sociedad de Naciones, deben ser adaptados a la situación internacional económica y financiera para permitir cada país que restablezca el equilibrio de su balanza comercial.

En la segunda parte del "rapport" se trata de las modalidades para la aplicación del patrón oro, y subraya la necesidad de evitar una fluctuación violenta en la potencia de compra del metal amarillo. Se dice que es deseable un alza de precios, pero que no hay que creer que éstos están influenciados exclusivamente por factores monetarios. En este punto se pronuncia contra las barreras aduaneras artificialmente levantadas y que hacen difícil estabilizar los precios y las bases del coste de la vida.

Debe advertirse que este documento no ha sido suscrito por la totalidad de los Delegados Financieros de la Sociedad de Naciones. Una minoría formada por el presidente de la Delegación, M. Jansen (Bélgica), por sir Reginald Mant (India), y por sir Fleuri Strakasch (Africa del Sur), se han separado de la opinión de sus compañeros diciendo que, a su juicio, la causa principal de la crisis económica sigue siendo la mala distribución de las reservas monetarias oro, si bien coinciden con aquéllos en estimar la necesidad de volver al patrón oro y retablecer los precios de las mercancías al nivel de 1928.

En general ha parecido este "rapport" más teórico, que práctico. La estabilización de los precios, por ejemplo, es una utopía, porque los precios no han sido jamás estables en el mundo, y todos hemos conocido antes de la guerra épocas de verdadera estabilización monetaria de hecho, en las cuales los precios no estaban estabilizados. Desde el momento en que se reconoce que no sufren sólo los precios de las mercancías las influencias monetarias, sino que hay otros muchos factores que influyen en ellos pretender estabilizarlos es un imposible.

Provocar la expansión del crédito con el fin de aumentar la capacidad de consumo, tiene también sus peligros, y bien claramente lo ha demostrado la economía norteamericana. Mientras esa expansión del crédito no tropieza con ningún obstáculo se marcha bien; pero cuando el obstáculo surge, el deudor se encuentra en la imposibilidad de pagar sus obligaciones, y en ese momento su quiebra arrastra la de los demás, sobreviene el pánico contagioso en el mundo de los negocios, y la caída de la economía que tal sufre es mucho mayor, por lo mismo que cae de más alto.

El 19 de mayo de 1922 se clausuraba la Conferencia de Génova, y allí se decía que la condición esencial de la reconstrucción económica de Europa es que cada país llegase a estabilizar el valor de su moneda. Y esto se había logrado, porque tal vez era España el único país europeo que, por circunstancias políticas de todos conocidas, no había llegado a decretar la estabilización; y, sin embargo, bastó una política social desatentada en Inglaterra para que no tuviese más remedio dicho país que abandonar el patrón oro, arrastrando a todos aquellos otros que tenían divisas ligadas con la libra esterlina.

No podrá acometerse el problema monetario internacional, y mucho menos el de la estabilización de los precios, en tanto cada país no haya resuelto el suyo nacionalmente. Para ello es preciso ir todos a una compresión de gastos que establezca los equilibrios presupuestarios; abandonar sistemas y patrones de estatificación de riqueza que, con unos o con otros nombres producen siempre un obstáculo a la circulación, tan necesaria como la producción; y cuando de este modo se tenga un presupuesto sano y una economía también sana en la inmensa mayoría de los países, se tendrá en el mundo, porque al fin, la economía internacional no es sino la suma de las economías nacionales.

La frase de monsieur Caillaux de que: "estamos en horas de gran penitencia" refleja una gran verdad. Si a ella nos acomodamos, se logrará algo mucho más práctico que cuanto puedan recomendar sobre el oro los expertos financieros de la Sociedad de Naciones. M. M.

UNA REGRESION A LOS TIEMPOS PRIMITIVOS

Don Ramón Viguri y Ruiz de Olano, gobernador del Banco Exterior de España y a la vez presidente de la Delegación del Estado en el Banco de Crédito Industrial, persona de antiguo avezada a las cuestiones económicas, ocúpase en estos días, por expreso encargo del Gobierno, en arbitrar los medios económicos más adecuados para hacer posible la exportación de la enorme masa de productos nacionales que sólo en los mercados extranjeros podrían hallar remuneradora salida.

Dícenos el señor Viguri, a este propósito:

—Las crisis cíclicas mundiales que desde hace ochenta años vienen padeciendo las diferentes naciones, habían producido una disminución del comercio internacional en cuantía no superior al 8 por 100. La crisis que hoy padecemos es de tal gravedad que, según los datos publicados por la Sociedad de Naciones, ha reducido dicho comercio a menos de la mitad. Esto ha creado, como consecuencia, un alocamiento colectivo de los Gobiernos, de los hombres de negocios y de los particulares, que ponen en peligro las bases mismas del actual sistema social.

En esta universal catástrofe, España, por sus grandes recursos naturales y por lo muy modesto de su nivel medio de consumo, se halla menos castigada que otras naciones.

Inutilización de capitales

Los Gobiernos establecen cada día barreras aduaneras más altas, francas o disimuladas—prohibiciones o contingentes—, a fin de no verse inundados por las mercancías de otros países, y al mismo tiempo procuran atraer capitales (que luego, desgraciadamente, inactivan, principalmente Francia y Suiza), restando así poder acusativo a los países exportadores de esos capitales.

Observando, de un lado, la cantidad de productos de toda clase, y de otra parte, el número de millones de obreros parados y hambrientos, deduciremos que el problema que plantea esta crisis es el de "distribución de créditos y de productos".

Un potente y maléfico genio que hubiera querido colocar al mundo en su angustiosa y trágica situación actual, hubiera procedido del siguiente modo: Progreso técnico de la producción que permitiera obtener gran cantidad de productos con el menor número de obreros, creando así una ingente masa de mercancías y anulando millones de compradores (que son los obreros sin trabajo), impidiendo así la venta de los productos obtenidos, colocando a los productores en difícil situación económica, y éstos, a su vez, a los establecimientos de crédito de los que son prestatarios, y creando, en fin, la desconfianza completa en todos los órganos de las actividades económicas y del ahorro.

Cambio de sistema.—Supresión de la moneda

Se dibuja en gran parte de los países la idea de volver al trueque de productos, al intercambio directo de mercancías, a fin de poder salir de este verdadero caos...

—¿Quién podría realizar ese plan?

—El que puede, en unión de la Banca privada, llevar a cabo este proyecto es un Banco que tuviese flexibilidad suficiente y apoyo pleno del Gobierno.

En España nuestro Gobierno ha pensado en el Banco Exterior para que se entienda con "las Comisiones que otros países están nombrando", a fin de verificar este intercambio de mercancías, montando un organismo financiero que lo haga viable.

La Argentina será el primer país con el

UN BALANCE INTERESANTE

El Grupo Equitativa en 1931

El Grupo Equitativa está compuesto por tres Compañías: La Equitativa-Vida, La Equitativa-Reaseguros y La Equitativa-Riesgos diversos, las cuales trabajan los seguros sobre la Vida, los de Incendios y Accidentes en sus diversas formas, y el reaseguro de los mismos. Suman sus capitales autorizados 25 millones de pesetas, de los que están suscritos 22 millones y medio y desembolsados 8.125.000 pesetas, hallándose todos ellos representados por acciones nominativas, suscritas exclusivamente por españoles, y cuyos principales tenedores son los más importantes Bancos del país.

Ofrece, pues, el Grupo Equitativa todas las garantías de una gran Compañía, con una sola Dirección, un mismo crédito y la misma técnica; pero con la inmensa ventaja de la separación de capitales y responsabilidades, jurídica y financieramente. Ello permite, bajo un nombre prestigioso y la experiencia técnica de muchos años, que el cliente español pueda cubrir todos sus seguros en este Grupo, sin temor de que los riesgos peligrosos puedan influir en aquellos otros más técnicos y financieros, como el de Vida, fundamento de todas las previsiones.

La Equitativa.—Vida

Confirmó esta entidad, en 1931, sus acertadas actuaciones anteriores, liquidando tan difícil ejercicio en la forma más satisfactoria. Su Balance arroja un activo de cerca de 114 millones de pesetas, con notable aumento sobre los dos ejercicios anteriores; todos los gastos de instalación, organización, mobiliario, material y comisiones descontadas, quedan amortizados, no obstante la importancia de la última partida. Figuran los muebles por más de diez millones de pesetas, con más de dos millones de aumento sobre 1929, y los valores mobiliarios acusan otro aumento de más de siete millones con respecto a igual fecha. A muy cerca de 74 millones asciende el valor nominal de esta cartera, excediendo de los 64 su valor efectivo.

Respecto al Pasivo, no sólo se han tenido en cuenta todas las previsiones sociales, sino que aparece además un aumento voluntario de la Compañía en las reservas matemáticas contraactuales.

Los dividendos declarados en favor de sus asegurados son prácticamente los mismos que en 1930, lo que demuestra la ventaja del sistema practicado por La Equitativa, el cual constituye una mutualidad para los tenedores de pólizas en cuanto a sus ventajas, sin ninguno de los inconvenientes de la misma.

El beneficio logrado, de pesetas 1.529.543,69, ha permitido distribuir a los accionistas y consejeros un 14 por 100 del capital desembolsado, sin perjuicio de destinar a los asegurados la importante suma de 800.000 pesetas.

Copiamos del Balance las siguientes cifras, que permiten formar más exacta idea del volumen de operaciones de esta entidad, desde que empezó su actuación, en 1917, hasta el año 1931:

	Pesetas.
Total de seguros emitidos	679.544.133
Total de primas recaudadas	119.782.130
Total de pagos a los asegurados	67.925.493

En los seguros emitidos no figuran los correspondientes a las carteras adquiridas.

La Equitativa.—Reaseguros

Fué fundada con el fin de nacionalizar un Ramo que venía estando, casi en su totalidad, en manos extranjeras. Ha cerrado su tercer ejercicio con los más halagüeños resultados, alcanzando la cifra de 24.780.480,06 pesetas.

Ha creado el fondo legal obligatorio para fluctuación de valores, y ha constituído una reserva voluntaria, con el mismo fin, por valor de 175.000 pesetas, disponiendo asimismo de 750.000 pesetas como fondo de organización.

Los capitales asegurados en Vida han tenido un aumento de 250 por 100 sobre el año anterior. Los beneficios registrados ascienden a más de 338.000 pesetas, superior en tres veces a los de 1930, y el dividendo que perciben los accionistas es de 7 por 100, contra el 5 por 100 del año pasado.

La Equitativa.—Riesgos diversos

Dignos son también de consideración los aumentos registrados en esta Compañía durante el año 1931, por lo que respecta a recaudación de primas. En el Ramo de Incendios se recaudaron 1.174.082 pesetas, con aumento de más de 130.000 sobre 1930; los siniestros en este Ramo han descendido a 29,60 por 100, contra 35,02 en el anterior. En Accidentes, las primas recaudadas sumaron 1.139.312 pesetas, con aumento de más de 360.000 sobre 1930.

La situación financiera de esta Compañía es excelente, pues la baja de cotización en su cartera de valores apenas si representa un tercio del fondo de organización, que la Compañía mantiene intangible desde el año último.

Ayuntamiento de Madrid

que se verifique esta compensación de mercancías, sirviendo como base principal para este primer ensayo de intercambio de mercancías el maíz argentino que importaríamos, y de nuestra parte, el material fijo, móvil y de tracción ferroviario y buques mercantes que exportaríamos.

Esta será la única forma de poder exportar, ya que las restricciones monetarias de gran número de países dificultan enormemente el cobro de los productos exportados en pesetas o en divisas oro.

Estamos en presencia de la "deflación" enorme que supone el no poder convertir en dinero las mercancías ni los servicios. De ahí el atesoramiento fenomenal que se observa en todos los países; una grandísima parte del dinero se halla totalmente inactivo, en espera de inversión.

Hay que buscar, a toda costa, el medio de poder cambiar unas mercancías y unos servicios por otros, montando el mecanismo apropiado que haga viable el intento, a fin de provocar la urgentísima "inflación", procedente de utilizar las mercancías como dinero, dada la casi total retracción de éste en el comercio internacional.

... ...

Estas ideas que, con plena convicción de su eficacia, nos comunica el señor Viguri y Ruiz de Olano, avaladas por la decisión del Gobierno de llevarlas a la práctica, creemos tienen un interés extraordinario para los elementos económicos e industriales de nuestro país.

Siempre nos ha parecido más lógico examinar y estudiar detenidamente las causas, que limitarse a contemplar pasivamente los efectos.

Estos problemas de exportación y de intercambio de mercancías son la causa determinante de subidas o bajas de valores que luego la Bolsa se circunscribe a reflejar con la simple y limitada relación de efecto a causa.

J. LA CRUZ

EL COMERCIO INTERNACIONAL

El Comité Económico de la Sociedad de Naciones ha publicado un importante memorándum sobre el comercio exterior en todos los países, que revela la contracción universal a que han llegado las cifras del mismo.

La represión global del valor de las importaciones de los principales Estados, que en 1929 alcanzó la cifra de 31.198 millones de dólares, se redujo a 25.370 en 1930, y a 18.258 en 1931; es decir, que en dos años el comercio global exterior de los principales países ha bajado en un 41 %. Si aparte de esto se tiene en cuenta que entre los ejercicios 1929 y 1931 los índices de precios al por mayor han variado con un descenso que llega del 20 % en Alemania al 28 % en los Estados Unidos, se deduce que el menor valor de las importaciones en los diferentes países es debido a la vez a una restricción del tráfico y a una depreciación de los precios en las mercancías.

El porcentaje de disminución de las importaciones de los diversos países entre enero de 1930 y enero de 1931 es el siguiente:

Alemania	66 %
Polonia	63 %
España	62 %
Rumania	61 %
Canadá	60 %
Hungría	59 %
Yugoeslavia	59 %
Estados Unidos	58 %
Argentina	54 %
Italia	52 %
Francia	51 %
Bélgica	50 %
Checoeslovaquia	48 %
Unión Surafricana	47 %
Brasil	44 %
Gran Bretaña	39 %
Austria	37 %
Japón	37 %
Suecia	26 %
Suiza	21 %

La nación, como se ve, que ha constreñido más sus importaciones, es Alemania, que llega a un 66 % de baja; pero le anda muy cerca España, con un 62.

Si nos referimos a las exportaciones, vemos también que éstas se hallan en descenso, y que entre enero de 1930 y enero de 1932 el porcentaje de tal descenso se puede cifrar en la forma siguiente:

España	70 %
Hungría	70 %
Yugoeslavia	65 %
Estados Unidos	63 %
Checoeslovaquia	61 %
Polonia	58 %
Austria	54 %
Japón	53 %
Francia	51 %
Suiza	50 %
Alemania	49 %
Canadá	49 %
Unión Sur-América	48 %
Gran Bretaña	47 %
Italia	46 %
Rumania	42 %
Bélgica	40 %
Suecia	34 %
Argentina	31 %
Brasil	21 %

Desgraciadamente para España, obsérvase en las estadísticas anteriores que si sus importaciones han bajado en un 62 %, las exportaciones han bajado en un 70 %. Es decir, que resulta la nación más afectada por la crisis económica mundial.

El Comité Económico de la Sociedad de Naciones explica este fenómeno de la contracción global del comercio exterior, como consecuencia de la exacerbación del proteccionismo aduanero, de las medidas financieras que han conducido a suprimir el negocio libre de las divisas, del abandono del patrón oro por parte de muchas naciones, y de las trabas a las importaciones.

En rigor, lo que ocurre es que hay una superproducción y un subconsumo que han alterado fundamentalmente el mecanismo del crédito en numerosos Estados, y como en economía política todos los movimientos se encadenan y tienen repercusiones mutuas, los males de unos países se extienden a los demás, agravándose en aquellos en que no encuentran condiciones de resistencia orgánica.

Monsieur René Théry llama al actual período "ciclo infernal", y, en efecto, de él hay que salir cuanto antes, pues de lo contrario habría que prepararse para los nuevos trastornos políticos, que son siempre consecuencia del malestar económico.

UNION ELECTRICA MADRILEÑA

El Consejo de Administración de esta Sociedad, ha acordado el pago de un 4 por 100 a las acciones, como dividendo complementario por los beneficios del ejercicio de 1931.

Dicho dividendo se satisfará con deducción de impuestos, a partir del día 1.° de julio de 1932, contra cupón número 36 en Madrid, Oficinas de la Sociedad, Avenida del Conde de Peñalver, 25, y Banco Urquijo; en Bilbao, Banco Urquijo Vascongado; en Barcelona, Banco Urquijo Catalán; en San Sebastián, Banco Urquijo de Guipúzcoa; en Gijón, Banco Minero Industrial de Asturias; en Granada, Banco Urquijo (Agencia de Granada), y en Sevilla, Banco Urquijo (Agencia de Sevilla).

También se satisfará en los mismos sitios, a partir de dicho día, y contra cupones números 4, 41 y 119, respectivamente, los intereses correspondientes:

1.° A las obligaciones 6 por 100 de la Sociedad, Emisión 1930, a razón de 15 pesetas líquidas, por cupón.

2.° A las obligaciones 5 por 100 de la Sociedad a razón de 12,50 ptas. líquidas por cupón, y

3.° A las obligaciones 5 por 100 de la Sociedad de Electricidad del Mediodía, emisión 1902, a razón de ptas. 6,25 por cupón, de las que se deducirán los impuestos correspondientes.

Madrid, 18 de junio de 1932.—**Valentín RUIZ SENEN**, Consejero y Director Gerente.

CHICOTE
AMERICAN BAR
Especialidad en Coktails
Caviar Fresco de Rusia
Foie Gras de Strasbourg
Ostras Verdes de Marennes
Consomé Frío
El mejor Whisky de barril
CONDE PEÑALVER, 15
(Gran Vía)

NUESTRO COMERCIO EXTERIOR

La Dirección General de Aduanas ha publicado el primer tomo de la "Estadística de comercio exterior del año 1931". Como los años 1929 y 1930 con los que se establece la comparación, siguieron los valores unitarios y ahora siguen los valores declarados, prescindimos del cotejo que resultaría de gran heterogeneidad.

Basta exponer las cifras totales:

Importación	1.175.898.918 ptas.
Exportación	990.309.188 "
Saldo desfavorable	185.589.730 "

Una innovación se registró en las estadísticas aduaneras: la de exponer aisladamente las exportaciones e importaciones de los treinta y siete artículos principales en nuestro comercio exterior, los treinta y siete que más compramos y los treinta y siete que más vendemos, o sea, los treinta y siete que más influyen en la balanza comercial.

Las cantidades y artículos que compramos principalmente, son:

1931

MERCANCIAS	Cantidades		Valores declarados — Miles de pesetas oro
Algodón en rama	96.344	Tons.	135.072
Maquinaria	39.051	—	92.990
Maderas: primeras materias	448.009	—	48.411
Material eléctrico	9.127	—	45.323
Sulfato amónico	264.850	—	42.268
Huevos frescos	22.705	—	40.001
Gasolina	392.323	—	38.198
Carbones minerales	1.200.027	—	36.474
Automóviles y sus piezas sueltas	11.157	—	30.926
Bacalao	48.585	—	30.341
Semillas oleaginosas	80.001	—	26.167
Tabaco en rama	29.674	—	24.687
Hilados de seda	2.609	—	23.811
Café en grano, sin tostar	22.170	—	23.566
Pasta de madera para fabricar papel	108.138	—	22.835
Nitrato sódico comercial (Salitre de Chile)	103.603	—	21.551
Maíz	172.379	—	18.384
Caucho manufacturado	3.496	—	17.272
Abacá, pita y yute en rama	38.817	—	16.465
Fosfatos naturales de cal	446.330	—	13.556
Pieles y cueros sin curtir	9.040	—	12.975
Cacao en grano, sin tostar	9.975	—	12.659
Tabaco elaborado	1.084	—	12.622
Lanas en rama	4.809	—	11.794
Productos farmacéuticos	395	—	11.426
Aceites minerales (Gas oil y gas fuel)	259.964	—	10.894
Hierro y acero en objetos inutilizados	161.641	—	10.810
Petróleos y asfaltos de petróleo	92.856	—	10.493
Lubrificantes minerales	32.850	—	9.907
Plátanos	22.033	—	9.830
Nitratos sintéticos (abonos)	36.972	—	8.439
Garbanzos	13.510	—	7.831
Carbón vegetal	46.525	—	5.588
Caucho: primera materia	9.814	—	5.392
Anilinas	252	—	4.990
Estaño en lingotes y barras	1.734	—	4.953
Quesos	1.754	—	3.598
Y las que vendemos son:			
Naranjas	855.246	Tons.	179.626
Aceite de oliva	93.859	—	107.361
Vinos comunes	2.879.161	Hectols.	60.038
Almendras	23.535	Tons.	46.303
Minerales de hierro	3.269.673	—	42.491
Conservas de pescados y mariscos	36.683	—	42.429
Vinos finos	469.989	Hectols.	34.347
Manufacturas de algodón	5.610	Tons.	29.104
Plomo sin manufacturar	83.019	—	26.310
Patatas	109.363	—	25.181
Corcho obrado	21.051	—	24.534
Minerales de cobre	1.396.795	—	21.440
Pieles y cueros sin curtir	6.540	—	20.367
Conservas de frutas, legumbres y hortalizas	44.244	—	17.874
Aceitunas verdes y en salmuera	23.338	—	15.839
Uvas	46.338	—	15.001
Cobre sin manufacturar	19.183	—	13.375
Cebollas	119.596	—	12.706
Pasas	13.918	—	11.409
Arroz	37.823	—	10.673
Aguarrás, colofonias y breas vegetales	28.267	—	9.906
Avellanas	7.112	—	9.213
Pimiento molido	6.419	—	7.967
Corcho en tablas, virutas y aserrín	23.748	—	7.059
Mercurio	469	—	6.705
Minerales de cinc	93.171	—	5.628
Pescado fresco	5.293	—	4.457
Alcachofas	12.697	—	4.119
Limones	13.882	—	4.091
Sal común	457.103	—	3.907
Coñac	11.833	Hectols.	3.488
Esparto en rama	42.488	Tons.	3.458
Azafrán	34	—	3.368
Ajos	5.154	—	2.482
Lanas en rama	1.244	—	2.422
Plata en barras	50	—	2.394
Alpargatas	1.201	—	2.109

He ahí dos relaciones de grandes enseñanzas. La primera es que España es un país esencialmente agrícola; la segunda, lo vergonzoso que es, dado nuestro carácter rural, que compremos 40 millones de pesetas de huevos; la tercera, que compremos también siete millones de garbanzos y tres millones y medio de quesos; la cuarta es la necesidad de pensar en el automóvil y el carburante nacional.

AS, gran revista deportiva en huecograbado
SE PUBLICA LOS MARTES
24 páginas 25 céntimos

Ayuntamiento de Madrid

ANUNCIOS POR SECCIONES

PARA ESTA SECCION SE RECIBEN ANUNCIOS EN:
PASEO DE SAN VICENTE, 18.
Administración.—Teléfono 18340.
ARENAL, 9.
Librería y Editorial Madrid.—Teléfono 16058.
GLORIETA CUATRO CAMINOS, 1.
Estanco y lotería.—Teléfono 43703.
TORRIJOS, 74.
Estanco.—Teléfono 59899.
ALCALA, 133.
Estanco.—Teléfono 59438.
GLORIETA DE ATOCHA.
Lotería.
PUENTE VALLECAS. Av. República, 9.
Estanco número 1.—Teléfono 73734.
ALCALA, esquina Barquillo.
Quiosco de periódicos.—Teléfono 13217.

Cada palabra, 25 céntimos. Mínimo que se cobra por anuncio, ocho palabras.

AGENCIAS

DETECTIVES PARTICULares, vigilancias, informaciones reservadísimas, económicamente. Argos. Puebla, 18, primero. Teléfono 90738.

EXPEDIENTES MATRIMoniales, certificados, asuntos oficiales; gestiono rápidamente. Mendizábal, 17.

ALMONEDAS

ALCOBAS, DESPACHO, alcoba jacobina, gran ocasión; despacho español, 400; comedor jacobino, desde 460. Flor Baja, 9.

LA CASA MAS SURTIDA en comedores jacobinos, desde 625. San Mateo, 3. Gamo.

GRAMOLA MALETA, con muchos discos modernos, cien pesetas. Ocasión verdad. Goya, 77. Señor Martín.

DOMINGO, LUNES; muebles título. Despacho, alcoba, tresillo, sillones, bronces, cuadros, espejos, caja caudales. Gómez Baquero, 35; antes Reina.

DOMINGO, LUNES. LUjosos muebles, precios muy ventajosos. Jorge Juan, 74.

ALQUILERES

VERANEANTES· SAN Vicente Barquera (Santander). Playa espaciosa, clima ideal, alquilo chalets amueblados, jardín. Informes: Quintín González, dicho pueblo o Ignacio Fano. Teléfono 35392. Madrid. Tres a cuatro.

ALQUILO CUARTO, MAximo confort, mínimo precio. Viriato, 55; entre Modesto Lafuente y Fernández la Hoz.

TIENDAS HERMOSAS, céntricas, con vivienda, 50 duros, sin vivienda, 45. Lavapies, 9.

EXTERIORES, TODO confort, 25 y 30 duros. Bretón Herreros, 36.

SEÑORITA ALQUILA habitaciones modernas, pensión, baratas. Pardiñas, 25, principal izquierda.

FRAULEIN VERMIETET schöne Zimmer. Pensión Bad billig. Pardiñas, 25, principal izquierda.

GRANDES PISOS PARA "Meuble". Pizarro, 9. Distrito Centro.

PISO SEÑORIAL, FRENte jardín, confort, de 600 pesetas 490. Otro 275; próximo Rosales. Benito Gutiérrez, 27.

AVENIDA PEÑALVER, 19. Cuartos Mediodía saliente. Vivienda, industria.

EN CALLE ORFILA, 3, alquilo piso. Baño, calefacción, mucha luz, estructura moderna, 225 pesetas.

SAN SEBASTIAN. VERAneo, piso confort. Informarán: Gaztambide, 36.

CASA NUEVA, CINCO habitables, cocina, baño, mirador, ascensor, 100 pesetas. Calle Vallehermoso, 90.

EXTERIORES, TODO confort, 28 duros; ático, 23. Fernández Ríos, 86. Gaztambide, 44. Gas, baño, 23.

SE ALQUILA EN SAN Rafael villa. Baño, teléfono, luz eléctrica, agua corriente, garaje y lavadero. 2.500 pesetas cuatro meses. Razón: Teléfono 42130. De dos a tres y ocho a nueve.

SAN RAFAEL. OCHO habitaciones, baño, garaje. 1.500. Riscal, 7.

COMADRONAS

ANA MATEOS, PROFEsora partos, practicante. Consultas, hospedaje embarazadas. San Bernardo, 3, principal. Teléfono 96873, junto Santo Domingo.

NARCISA. CONSULTA reservada, hospedaje embarazadas. Conde Duque, 14.

COMADRONA PRACTIcante. Francisca Ramírez. Consultas reservadas, hospedaje embarazadas. Hermosilla, 44.

PARTOS. VICENTE SANtaclara. Hospedaje embarazadas. San Joaquín, 2.

EXPROFESORA MATERnidad. Consultas reservadas, hospedaje. Plaza Lavapiés, 4. Teléfono 70603.

COMPRAS

COMPRA ALHAJAS, ANtiguas, modernas; oro, plata, platino. Pagando bien. Casa Orgaz. Ciudad Rodrigo, 13. Teléfono 11625.

PARTICULAR COMPRA muebles, objetos, ropas, libros. Teléfono 71267. Miguel.

COMPRA, VENTA, ALHAjas ocasión, antiguas y modernas, oro, plata, platino, piedras finas. La Casa que más paga. Doldán. Preciados, 34, entresuelo. Teléfono 17353.

ALHAJAS
PAPELETAS
DEL MONTE
La Casa que más paga
SAGASTA, 4 COMPRA VENTA

CONSULTAS

MATRIZ, RECONOCImiento embarazadas, menstruación. Consulta: Doctor Hernández. Duque Alba, 16. Once una, tres siete.

ALVAREZ GUTIERREZ. Vías urinarias, secretas. Preciados, 9. Diez una, siete nueve.

CURACIONES PRONTAS, alivio inmediato. Venéreo, sífilis, purgaciones, debilidad, impotencia, espermatorrea. Clínica: Duque Alba, 16. Diez-una, tres-nueve. Provincias, correspondencia.

MATRIZ, EMBARAZO, esterilidad. Médico especialista. Jardines, 13, principal.

IMPOTENCIA. EL HOMbre siempre es joven. No curándose devuélvense honorarios. Antón Martín, 40. Consulta.

DENTISTAS

DENTADURAS (ESPEcialidad en). Alvarez, dentista. Magdalena, 28, primero. Teléfono 11264.

ESPECIFICOS

TOS-FERINA CURA RApidamente Fenotuxol. Farfacias. Atocha, 110.

ENSEÑANZAS

ENSEÑANZA TECNICA por correspondencia. Sin salir de su casa puede adquirir una sólida formación técnica estudiando por correspondencia una de las especialidades que se cursan en la Internacional Institución Electrotécnica. Plaza Cataluña, 9. Apartado 638. Barcelona. Es la Escuela más antigua de su clase en España y su fundación data del año 1903. Escriba usted hoy mismo pidiendo el folleto de información, que recibirá gratis.

MECANOGRAFIA, SIETE pesetas mes; taquigrafía, ortografía, contabilidad, diez pesetas. "Hispania". Puerta Sol, 6.

CLASES PARTICULAres. Preparación Policía y Derecho. Eduardo Dato, 11. Cuatro a siete.

BACHILLERATO: COmenzamos preparación y repaso primero julio. Igualmente primero Medicina. Academia Central. Luna, 22. Laboratorios, internado.

SEÑORA, DA LECCIOnes particulares inglés, francés. Monserrat, 14, segundo derecha.

GOBERNACION, AGRIcultura. Apuntes propios. Clases Blasco. Montera, 9.

ACADEMIA DOMINguez. Exámenes septiembre. Bachillerato, Comercio, Magisterio, Medicina, Farmacia, Ciencias, Policía, Agricultura, taquimecanografía. Alvarez Castro, 16.

SEÑORITAS: DESDE julio a curso económico, corte, confección. Escuela Superior de Corte Parisino. Fuencarral, 32 moderno (antiguo 36). Garantiza enseñanza, método propio, patentado. Patrones, figurines.

FINCAS

HOTELITOS, PARCELAS campestres, desde 0,20 pie. Situación única. Plazos. Tranvía, electricidad. Colonia jardín. Pi Margall, 7. Once-una.

COMPRAVENTA, ADMInistración fincas. Ernesto Hidalgo, agente colegiado. Torrijos, 1. Cuatro-siete.

VIVA EN CIUDAD LIneal. Tranvías, jardines, agua canalizada, electricidad. Pronto comprará terreno, adquiriendo facilidades casa. Informes: Apartado 411. Teléfono 50018.

VENDO CASA NUEVA, 36.000 pesetas, renta 10 %. Petra Martínez. Esperanza, 9.

PROVINCIA GUADALAjara. Vendo casa veraneo, barata. Relatores, 13, principal derecha.

VENDO CASA MODERna, 80.000 pesetas, 7 %, sin intermediarios. Ponce León, 3, entresuelo.

HIPOTECAS

HIPOTECA, COMPRAventa, permuta fincas. Hidalgo. Velázquez, 15. Cuatro-ocho.

HOSPEDAJES

DOS HABITACIONES económicas. Confort. José Marañón, 3.

PENSION P. NENEN. SE ha trasladado Montera, 48, segundo; ascensor, baño, teléfono, precios módicos.

PARTICULAR CEDE HAbitación confortable a caballero. Villalar, 8, primero.

PENSION LLANOS. Fuenteberro, 8. Orientación, comidas sanas, "Metro" próximo, 200 pesetas.

ESPLENDIDA HABITAción, agua corriente, único, casa distinguida. Castelló, 38, primero izquierda.

NEGOCIOS

SOCIO CAPITALISTA, para industria productiva, falta. Garantía. Apartado 7.056.

PATENTES
MARCAS
NOMBRES
RÓTULOS
PLANOS
MEMORIAS
CARDI
Agente oficial.
DOMINGO DIAZ-UNGRIA
Av. Eduardo Dato 11
MADRID - Tº 90552

PELUQUERIAS

MONFERRER
ONDULACION PERMANENTE, 6 pesetas. SAN VICENTE, 39

PERDIDAS

PERRA PEQUEÑA, blanca, manchas negras, uñas negras, ratonera, atiende "Linda". Gratificarán: Calle Fray Luis de León, 8.

PRESTAMOS

DINERO RAPIDAMENte. Comerciantes, industriales, módico interés, facilidades pago. Apartado 9.052.

SASTRES

SASTRE, VUELVO abrigos, trajes, baratísimos. Santa Engracia, 99.

TRASPASOS

FOTOGRAFIA ACREDItada, traspaso. Facilidades de pago. Cervera. Valladolid.

MERCERIA, PERFUMEría, géneros de punto, similares. Apartado 3.030.

VARIOS

"CENTRO FINANCIEro". Compra letras, pagarés, facturas. Hortaleza, 68.

SEÑORITAS DE 100.000 A 500.000 pesetas desean casarse. Sobre franqueado. Apartado 9.040. Demuestro casamientos.

¿QUIERE USTED MISmo construirse su aparato de radio? Compre el libro de Escanciano. Radiotelefonía vulgarizada, 2 pesetas. Librería y Editorial Madrid. Arenal, 9.

AMSOK, FAMOSO AStrólogo, lo sabe y lo prevé todo. Avenida Dato, 23. De once a ocho.

GOMAS HIGIENICAS, "La Idea". Jardines, 23. Envíos provincias.

SUBARRIENDASE OFIcina amplia, balcones Puerta del Sol, incluyendo luz, teléfono. Apartado 270.

"NESTLE" Y "SUchard". Enviamos listas precios; servimos faltas cromos todos álbums. Pagamos bien colecciones sellos. "Armengol", coleccionismo. Apartado 50. Madrid.

CABALLEROS, APRENdan bailes en plaza del Carmen, 1.

LOS CABOS LINO HERnández, Juan Viarje y Juan Carrasco desean madrinita de paz. Grupo de Intendencia del Rif. Villa Sanjurjo.

VENTAS

RADIO, DIFERENTES marcas; contado, plazos. Oliver. Victoria, 4.

TUBOS CEMENTO CENtrífugos. Cantó. Princesa, 34. Teléfono 34466.

MUEBLES DE OCASION, más baratos que almonedas. Noviciado, 12. Compraventa.

COMEDOR CHIPENDAle, tallado, lujo, precio rebajadísimo. Fábrica, exposición: Fernández la Hoz, 15. Gallar.

CAMAS DEL FABRICANte al consumidor. Inmenso surtido, durante este mes grandes descuentos. Fábrica "La Higiénica". Bravo Murillo, 48.

CORTINAS ORIENTAles fabricamos. Calidades desde 6,50 m2, persianas mitad precio. Roberto Más. Conde Xiquena, 6. Teléfono 19115.

PERSIANAS MITAD precio, limpieza esteras. San Marcos, 26.

FOSAS SEPTICAS SANItarias de cemento armado, para hoteles y fincas rústicas. Facturamos a provincias. Pida folleto. Fábrica Tubos. Puente de Segovia. Madrid.

MEJORES SOMMIERS acero; camas turcas, 20 pesetas. Fábrica: Rafael Calvo, 4.

PERSIANAS, GRAN LIquidación. Precios de fábrica. Serra. Fuentes, 5. Teléfono 14532.

SE VENDE MAGNIFICO comedor y dormitorio. Ibiza, 1.

SALA Y PIANO ERARD. Caracas, 13, entresuelo centro derecha. Una a tres.

MAGDALENA, 5. ALFONso. Sorprendente noticia. Pianola, costó 14.000 pesetas, 2.500; piano francés, 300; piano manubrio Rubia, 625; máquina coser, con motor, 400 pesetas; gramola con 12 discos, 100 pesetas. Infinidad alhajas de brillantes, verdaderas ocasiones.

DE UN EMBARGO. MUEbles nuevos, máquina coser, a mitad precio. Guipúzcoa, 4. Teléfono 35173.

OCASION. TRES TRESIllos, uno piel. Estrella, 3. Tapicero.

VENDO MOBILIARIO Y útiles para Bar. Informes: Cine Rialto. De diez a trece y de cuatro a siete.

MOLINO VIENTO, SEMI nuevo, vendo. Dirigirse: Apartado 376.

VENDO CASA HOTEL. Dos plantas, baño, calefacción, 22.000 pesetas. Juan de la Hoz, 25. Tardes.

COCHE NIÑO VENDO, moderno. Luis Cabrera, 4. Prosperidad.

BOLSA DEL AUTOMOVIL

ENSEÑANZA CONDUCción automóviles, mecánica, cincuenta pesetas. Escuela Automovilistas. Alfonso XII, 56.

ESCUELA CHOFERES "La Hispano". Conducción, mecánica. Citroen. Ford, Chevrolet, Renault. Otras marcas. Santa Engracia, 4.

Ayuntamiento de Madrid

ESCUELA ZACARIAS. La mejor. Garantiza obtención carnet. Luchana, 37.

ESPECIALIZADOS EN Chrysler ocasión. Seida. Sedan "New Six", año 1931; conducción "65", cuatro puertas; conducción "66", cuatro puertas; conducción "70", cuatro puertas; conducción "77", cuatro puertas; cabriolet "77", coupes "70" y "77". Varios modelos "62", "70" y "72", conducción, roadster y cabriolet. Todos con garantía de la Casa Chrysler. Espronceda, 38.

NEUMATICOS BARATISimos, cubiertas desde 30 pesetas. Malasaña, 24.

LOS MEJORES AUTOMOviles, marcas acreditadas, precios sin competencia. Agencia Badals. Madrazo, 7.

ALQUILER AUTOMOVIles lujo, bodas, abonos, viajes. Ayala, 9.

CAMIONETA FURGON Ford, matrícula 39.000, seminueva, baratísima. Agencia Badals. Madrazo, 7.

COUPE "70", 1931, SEMI nuevo, extra rápido; roadster "New Six", demostración, sin matricular. Espronceda, 38.

AUTO PARIS. ENSEÑANza completa, carnet conducción, mecánica, 75 pesetas. Fuencarral, 139.

DISPONEMOS DE LOS mejores automóviles ocasión. Chrysler, Buick, Hudson, Graham Paige, Ford del 30, Fiat 514, Essex y Erskine modernos, Renault ocho caballos, Chevrolet, roadsters y cabriolets; Chrysler 72, 75; Hudson ocho, La Salle, muchos más. Precios increíbles. Agencia Badals. Madrazo, 7.

CHEVROLET, CONDUCción, 38.000 de Madrid, completamente nuevo, con taxímetro. Meléndez Valdés, 17.

BOLSA DEL TRABAJO

350-450 PESETAS MENsuales trabajando mi cuenta, propio domicilio (localidades provincias). Solicito representantes. Apartado 544. Madrid.

200 PESETAS SIN DEJAR empleo. Apartado 330. Madrid.

SUELDOS FIJOS, 300-500, trabajando mi cuenta horas libres, residentes pueblos, provincias. Apartado 10.080. Madrid.

SUELDOS, 300-600 PESEtas construyendo (procedimientos sencillísimos), representando incubadoras, accesorios (localidades provincias). Apartado 618. Madrid.

¿QUIERE SER ARTISTA de cine? Dentro poco faltará personal ambos sexos en Estudios Españoles. Enviando su nombre y dirección, con "franqueo" para respuesta, recibirá instrucciones. Sociedad Española Preparatoria Artistas Cinematográficos. Cortes, 430. Barcelona.

DESEASE SEÑORITA para bailar. Plaza del Carmen, 1.

REPRESENTANtes, revendedores bisutería y artículos novedad toda España, preferible cuenta propia. Apartado 718. Madrid.

DESEANSE REPRESENtantes en cada pueblo de la provincia de Madrid. Artículo venta a plazos, 10 % comisión. Dirigirse por escrito a Delegación Teide, Atocha, 127 duplicado, entresuelo.

LA MEJOR PREPARACION POR AUXILIARES EN **MEDICINA -- FARMACIA -- DERECHO -- BACHILLERATO**

ESCUELA POLITECNICA (Instituto de la Química). SAN BERNARDO, 78. Teléfono 93363

MAGNIFICO INTERNADO - TODO CONFORT - PRECIOS MODICOS - LA ACADEMIA QUE MAS ALUMNOS APRUEBA

SEÑORAS

SOMBREROS MAGNIFICOS A 10 PESETAS
MONTELEON, 35, PRIMERO, DERECHA

POZOS

Alumbramientos aguas. Garantizo caudal, pago después obtenido; conducciones e intalaciones. Alquilo bombas agotamientos, preparación tuberías sobre planos.

A. FERNANDEZ — Pi y Margall, 9 — Teléfono 95362
Talleres: Sebastián Elcano, 22, MADRID

ZAPATOS

HERMOSOS, DE SEÑORA
A 12, 14, 16, 18, 20 Y 22 PESETAS
DE 40 Y 60 PESETAS DE VALOR
TODOS LOS TAMAÑOS

LOS PEQUEÑOS SUIZOS

ATOCHA, 8 y 10

Lotes para Colegios, Asilos, Orfelinatos ,etc.

NOGAT

PRODUCTO ESPECIAL MATARRATAS

El *matarratas* «NOGAT» constituye el producto más cómodo, rápido y eficaz para matar toda clase de ratas y ratones. Se vende a 50 céntimos paquete y a 10 pesetas la caja de 25 paquetes en principales farmacias y droguerías de España, Portugal y Américas.

PRODUCTO DEL LABORATORIO SOKATARG
Calle del Ter, 16. Teléfono 50791.—Barcelona.

NOTA. Dirigiéndose y mandando al mismo tiempo, por Giro postal o sellos de Correo, el importe más 50 céntimos para gastos de envío, el Laboratorio, a vuelta de Correo, verifica el envío del pedido.

IDEAL ROSALES
Gran ocasión, treinta mil pies, grandes naves, propia recreos, fábrica, industria, escuelas, centros sociales. Se vende
Libertad, 23, 1.° Tel. 15971

Calderas de Vapor

Multitubulares usadas, vendo

Una de	30 HP.	y 8	atmf.
Una de	40 HP.	y 8	íd.
Una de	45 HP.	y 10	íd.
Una de	50 HP.	y 8	íd.
Una de	55 HP.	y 10	íd.
Dos de	80 HP.	y 10	íd.
Una de	120 HP.	y 9	íd.
Una de	220 HP.	y 9	íd.
Una de	260 HP.	y 9	íd.

RICARDO F. GOMEZ
Ronda Atocha, 39

GANADEROS

Todo ganadero sabe que para prevenir y curar su ganado **LANAR, CABRIO, VACUNO y CERDO** contra la **BACERA, BASQUILLA y demás infecciones de la sangre**, se emplea

SAL MARTINEZ

(en abril y mayo preventivamente)

Sus éxitos, desde hace muchos años, lo confirman
Pedidos y Folletos: **Antonio Martínez Pescador, Almonacid de la Sierra (Zaragoza**

Venta: En Farmacias, Droguerías y Asociación General de Ganaderos (Madrid)

SENOS

Desarrollados, Reconstituídos, Hermoseados, Fortificados con las **Píldoras Orientales** el único producto que en dos meses asegura el desarrollo e la firmeza del pecho sin perjudicar la salud. Aprobado por las notabilidades médicas.
J. RATIÉ, farm. PARIS.
El frasco con folleto ptas 10. Depósito general para España: RAMON SALA, c. Paris, 174. Barcelona. — Venta en Madrid: Gayoso, Arenal 3. En Barcelona: Segala, Ferrer, y todas principales farmacias.

¡PIES DOLORIDOS ENVEJECEN EL ROSTRO!

Los pies doloridos surcan su rostro de patas de gallo, haciéndola parecer vieja antes de tiempo; afectan su salud y disminuyen sus actividades.

Con el método del **DOCTOR SCHOLL**, famoso en 35 naciones, el "confort" del pie es una ciencia aprobada por los médicos de todo el mundo. Está demostrado que este método del **Dr. SCHOLL** da alivio instantáneo, cualquiera que sea el mal, y el saber exacta y definitivamente dónde está no le cuesta a usted nada. Nuestras calificadas practipédicas (técnicas de los pies) darán a usted una prueba en pocos momentos.

El servicio del **Dr. SCHOLL** es gratis.

Pida usted ahora por teléfono al 90315 ó al 15055

Todo sufrimiento de callos, durezas, juanetes, pies cansados o doloridos, tobillos débiles o hinchados, varices, dedos torcidos o en martillo, pies débiles o planos, sudorosos o ardientes, se le corregirá a usted para siempre.

Acuda hoy mismo a **Eduardo Dato, 7, o Arenal, 9, Madrid. Rambla Cataluña, 84, Barcelona.** Servicio del **Dr. SCHOLL** en todas las capitales importantes de España.

PISTOLAS AUTOMATICAS

Cal. 7,65 mm.—9 y 12 tiros

Garantizada la precisión y buen funcionamiento
PRECIOS ESPECIALES. DIRECTO DEL FABRICANTE AL CONSUMIDOR. SIN INTERMEDIARIOS
SOLAMENTE PARA UN MES
9 tiros con doble cargador, PESETAS **31**
12 tiros con doble cargador, PESETAS **38**

Remitiendo licencia se sirve a vuelta de correo
Soliciten catálogo de escopetas
Dirigir la correspondencia al **Apartado 33**
EIBAR - (Guipúzcoa)

ESTAMPA, revista en huecograbado. — 30 céntimos

LEA USTED EN "LA FARSA" LA OCA, EL MAYOR EXITO DE MUÑOZ SECA. -- 50 CENTIMOS

Ayuntamiento de Madrid

Un solemne acto en la Cancillería de la Legión de Honor

El general Dubail pronunciando su discurso en la ceremonia en que el mariscal Lyautey ha cedido su espada de académico al general Weygaud, en la Cancillería de la Legión de Honor, de París
(Foto Contreras y Vilaseca)

Nuevo ministro

El conde Y. Uchida, que hasta ahora desempeñaba el cargo de director general de los caminos de hierro de Sud Manchuria, que será nombrado minsitro de Negocios Extranjeros del Japón
(Foto Keystone)

La bañera que resuelve el problema del verano

Estos alegres bañistas han resuelto el problema de las playas lejanas de un modo bien sencillo. Con su bañera portátil eligen el lugar más de su gusto y allí se dedican al refrescante deporte
(Foto Ortiz-Keystone)

Las mujeres comunistas de los EE. UU.

Las mujeres comunistas de Detroit (Estados Unidos), nada respetuosas con la propiedad burguesa, han asaltado algunos almacenes de la ciudad, dispuestas a restablecer el equilibrio borrando las diferencias económicas que hasta ahora dividen el mundo. Pero la Policía las disuelve sin ningún miramiento al sexo ni a la doctrina
(Foto Ortiz-Keystone)

Ayuntamiento de Madrid

LOS TIROLESES S. A.

DAMOS 1 DURO POR 4 PESETAS

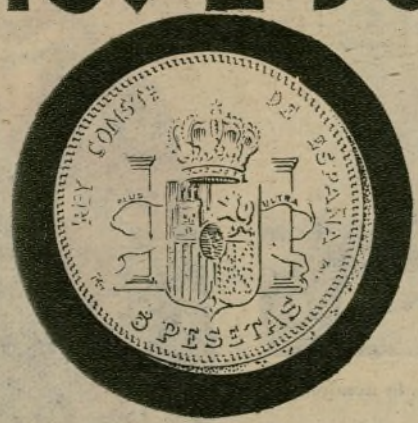

Y POR CADA DURO DE ESTE CUÑO

DAMOS 7 PTAS.

NECESITAMOS vender nuestros géneros PRECISAMENTE ahora, en pleno furor de la temporada, y para lograrlo hacemos esta oferta

SENSACIONAL Y UNICA

A partir de mañana en todas nuestras ventas de

GASAS, GEORGETTES Y CRESPONES ESTAMPADOS DE SEDA NATURAL

sólo cobraremos a razón de 4 pesetas por cada duro de compra

Y AUN ALGO MAS

Si nuestra cliente nos paga

EN DUROS DEL AÑO 1891

el importe de su compra de

GASAS, GEORGETTES Y CRESPONES ESTAMPADOS DE SEDA NATURAL

sólo cobraremos a razón de 3,50 pesetas por cada duro de los citados géneros

Se trata de artículos de la más absoluta novedad y que están marcados a los precios bajísimos acostumbrados en esta casa. Esta oferta excepcional va garantizada con la seriedad que es norma de

SEDERIAS DE LYON S.A.

CENTRAL: Carrera de San Jerónimo, 36
Sucursales: Glorieta de Bilbao, 6, y Luchana, 2
Sucursal en San Sebastián: Avenida de la Libertad, 25

Ayuntamiento de Madrid