Comp.ª de Rivera — Cruz

1

Comedia — n.º 7

S.º 2.º

S.º 1.º 2.º Ap.te n.º 10

Dido abandonada

D.

Lallevo Ant.º Lopez

Por

D.n Vizente Rodriguez

De Arellano.

.....jam dudum saucia cura

vulnus alit venis et coeco carpitur igne.

virg. Lib. 4. á Eneid. ver. 5.

Ap.to 2.º

Jornada 1.ª

Tea

1-104-7 615

Ap.te 2.º

1er Ap.te le tiene ortigas

J. C.

Ayuntamiento de Madrid

toda menos eneas 1821

Actores.

Dido. Reyna de Cartago. 1.ª Carmona
Eneas. . . . . Gr. Navarro
Selene. hermana de Dido 2.ª Sanchez
Yarba. Rey de Mauritania.. Negro. 3.º Santos
Araspe. General de Yarva.. Negro. 2.º Arrieta
Osmida. Consejero de Dido. Diez
Anguisa. . . . . Paz
Comparsas de troyanos, negros, y
Soldados de Dido.

Nota... Se advierte que las palabras hado, destino, Numenes, Dioses, &c. solo se ponen siguiendo el estilo de la Fabula, uso de los antiguos, y la relacion del Virgilio en el lib. 4. de su Eneida

O. S. C. S. R. E. Emp.ª tornas

P. Q. R. S. y el Gr. durm.do

p.º 2.ª y 4.º y 9.ª dra

Escot.on Rafael dra

Ayuntamiento de Madrid

magnifico Salon con grande puerta practicable en medio, la qual abierta descubre á lo lejos la vista dela ciudad de Cart.º en acto de edificarse. trono á la izquierda, y á la Dra. Eneas durmiendo en una Silla: S.e Anchises viejo con tunicela, y manto blanco, coronado de laurel, y cruza el teatro diciendo á Eneas los versos siguientes. ~~Pas amp.a Gr.ta~~

Anchi. Hijo ingrato; de esa suerte
te entregas al blando sueño
y de tu honor olbidado,
no cumples los juramentos
de reedificar á troya,
entregado al torpe y ciego
amor de Dido? Despierta,
sal al instante del puerto;
parte á Italia, sino quieres
delas coleras del cielo
con tu indolencia irritado
ser miserable escarmiento

Pas Gn

Ba dra

2a iz

Escot.on

Cr. Abaja

Eneas. Espera, Padre querido; {despierta agitado
aguarda asombro funesto
de mi vida desdichada;
ya á mi pesar te obedezco:
con tus suplicas suspende
el rigor conque severo

17

Ayuntamiento de Madrid

me amenaza el alto Jove,
y ya al mar gustoso me entrego,
ya me voi: ola Soldados
amigos, y Compañeros

Salen por partes opuestas selene y osmida.

Sele... Que es esto valiente Eneas?
Dr Osmi... tu turbado y descompuesto?
Sele... tu en voces altas te quejas?
Osmi... Que tienes?
Eneas... No sé que tengo:
solo sé que este es el día
que por mas aciago atengo
entre tantos como triste
he pasado: de este Reyno
hoi mismo es fuerza partirme.
Sele... temores son indiscretos
los que allá en tu fantasía
las ilusiones del sueño
producen.
Osmi... tal vez serán
sentimientos...
Eneas... Nada es de eso:
no es temor, bella Princesa,
no es, amigo, sentimiento

Ayuntamiento de Madrid

el que á las velas troyanas
impele á salir del Puerto
y, ami pesar, me conduce
á los climas estrangeros.
Sé quanto Dido me ama.
(ah! no quisiera saberlo:
tanto!) dela fé constante
14 de su amor, nada recelo;
la adoro, y en mi memoria
siempre vivirán de asiento
las altas obligaciones
14 que a su cariño le debo,
pagando fineza tanta
no mi noble agradecimiento;
pero quieren delos Dioses
impenetrables misterios,
que al arbitrio delas ondas
mi vida exponga de nuevo,
y soi tan desventurado,
que con extremos opuestos,
si me ausento soi ingrato,
quedandome al Cielo ofendo,
pareciendo culpa mia
lo que es del ado decreto.

Ayuntamiento de Madrid

Sele.... si a tu peregrina vida
buscas descanso y sosiego,
aqui mismo te lo ofrecen
de mi hermana los deseos
Eneas... todavia no concede
descanso à Eneas el Cielo
Sele... Por qué causa?
Osmi... Y de qué modo
los altos Dioses te dieron
à entender su voluntad?
Eneas... Osmida, nunca Morfeo,
blandamente regalado
à las dulzuras del sueño
me permite, sin que antes
vea de mi padre muerto
la imagen: me mira airado
y de su rigido ceño
son consecuencia estas voces.
Hijo ingrato, es este el Reyno
de Italia, cuya conquista,
reservada à tus esfuerzos
te encomendamos Apolo
y yo? En distinto terreno
el Asia infeliz espera

Dª Damas
Compañeros
8 compañeros
Troyanos
Cabeza Cod.ª y Puchol

Ayuntamiento de Madrid

que al impulso de tu acero
renazca troya, tu mismo,
en mis ultimos momentos,
quando á besar te inclinaste
mi yerta mano, el empeño
juraste; y aora ingrato
hecho infame vilipendio
del orbe, vil con la Patria,
conmigo, y contigo mesmo,
aqui en el ocio te pierdes
entregado á los funestos
gustos del amor. Lebanta
y de los volantes leños
troyanos larga las velas,
surcando del golpo inmenso
las aguas, cumple del ado
los venerables Decretos,
dice: y como sombra vana
desaparece en el viento

Sele... Que horror!

Dini... Si se ausenta Eneas, Cap.
tengo un enemigo menos,
que me compita del trono
la posesion.

Ayuntamiento de Madrid

Sele.... si severo
tu bien en Dido abandonas;
su muerte será un efecto
preciso: y tambien la mia Cap.
Osmi... La Reyna llega á este puesto.
Eneas... Que la diré?
Sele.... Que no pueda Cap.
patente hacer mi tormento!
Eneas.... Constancia, corazon mio,
en tan riguroso aprieto! tocan

Es. Dido con numeroso sequito de Damas, y Guardias.

Dido.... Eneas, honor del Asia,
dulce cuidado de Venus
y dulce cuidado mio,
advierte, como á momentos
gloriosa de que la avites
sus edificios sobervios
lebanta la gran Cartago;
arcos, murallas, y templos
frutos son de mis sudores;
mas su mayor ornamento,
y su mayor lustre, solo
eres tu.... pero que es esto?
Callas, y aun mirarme escusas,

Ayuntamiento de Madrid

y con tan frio silencio
me recives? Por ventura
ya borró amor de tu pecho
mi imagen, que estuvo siempre
impresa á rasgos de fuego?

Enea... Señora, de mi memoria
siempre tendrás el Imperio;
ni el tiempo, ni la distancia
podran hacer que tu afecto
de mi corazon te aparte;
por los Numenes eternos
te lo juro.

Dido... Yo no exijo
de ti ningun juramento;
qualquiera mirada tuya
el suspiro mas pequeño
basta para asegurarme.

Osmi... Esto ya raya en exceso (ap. a Selb.
de cariño.

Sele... Dices bien;
pero yo á hablar no me atrevo.

Enea... Si tu bien, Dido, procuras,
si con el debido aprecio
miras tu tranquilidad

Ayuntamiento de Madrid

con grandeza atendiendo
yo te pido que de mi
olvides tu pensamiento.

Dido.... Que no piense en ti me dices,
quando tan ciego te quiero
que solo vivo de amarte
con tan ardoroso extremo
que dentro de mi no me hallo
el Voto que no te veo

Eneas.... Que dices, Señora mia?
modera (oy Dios!) tu afecto,
que no merece un ingrato
tan liberal sentimiento

Dido.... En ti cabe ingratitud?
te cansaste de mi mucho
amante?

Eneas.... Jamas la ternura
cobrò en mi mayores buelos
que ahora, pero....

Dido.. Prosigue

Enea.. Mi deber... la Patria... El cielo...

Dido... no te suspendas

Eneas.. Quisiera
que llegases à entenderlo

Ayuntamiento de Madrid

las Almeadas
p.g.e las Pone.
Puchol

sin que yo te lo dixese;
mas ya que tanto no puedo,
escollandose cobardes
mis labios en tu respeto
suplan, selene, tus voces,
la razon de mi silencio. (v.e.)

4 Negros con fieras
4 Negros 2.º 3.º
~~[illegible]~~ foro

Dido.... Hermana, que tiene Eneas?
En que he podido ofenderlo?
Sele.... En abandonarte piensa,
y combaten en su pecho
amor, y gloria; no sè
cuyo serà el vencimiento
Dido.... Y es gloria el abandonarme?
Osmi... Yo quiero ver si la templo
con un engaño. Señora,
que no penetrò comprendo,
selene hermosa de Eneas
la intencion: èl ha propuesto
que su obligacion le manda
la salida de este Puerto;
pero sus celos ~~oculta~~ le obligan
a este engañoso ~~tan especioso~~ pretexto.
Dido... Pues como?
Osm... Escucha. Del Rey

Ayuntamiento de Madrid

Marcha p.ª 2.º 3.º Curro acompañ.do de Negros con tigres y leones

Yarba, aqui, y aun por momentos
al Embajador Arbaces
esperamos.

Preludio dentro

Dido... Es mui cierto.

Osmi... La publica voz divulga
que pedirá el Rey sobervio,
que le dés tu blanca mano,
y Eneas con fundamento
recela que se la otorgues
su mayor fuerza atendiendo;
y asi se ausentó escusando,
quando te ama tan tierno,
el dolor de verte agena

Dido... Se ha engañado Eneas; pero
me alaga tan dulce engaño,
porque son siempre los celos
hijos del amor.

Sele... No hai duda.

Dido... Pero no quieras saberlo
de experiencia. Vete aora
amada hermana; en el pecho
de Eneas la paz inspira,
asegurandole luego
que hasta q. mi muerte llegue

Ayuntamiento de Madrid

èl solo será mi Dueño

Sele... Esto mas fortuna mia? Cap.

Dido.... Que dices?

Sele.... Que tus preceptos
cumpliré inviolablemente;
[pues que tanto me interesa
en tus Dichas, de mis labios
sabrá todos tus Deseos:
[mas ay de mi! que los mios
à decirle no me atrevo. Eyendose.

Ve. Preludio piano

Osmi... Creo que el Embajador
se acerca

Dido... Llegue: no temo
sus furiosas amenazas;
las suplicas y los ruegos
tampoco han de aprovecharle;
y antes que al otro Emisferio
su luz el sol comunique,
verá que con lazo eterno
entrego à Eneas mi mano:
Sepalo Yarva.

fuerte

Osmi... Ya veo
que el Embajador va entrando.

Dido.... Pues ocupo el trono regio.

Ayuntamiento de Madrid

sube Dido al trono servida de osmida; à los lados guardias, y Damas. marcha militar, à cuyo compas S.en Jarba y Araspe precedidos de acompañamiento de negros que llevan tigres, y Leones encadenados, y otros varios Regalos.

Aras ... Jarba mi señor, repara... {entrando.

Jarba ... Que Arbaces me llames quiero
mientras este engaño dura,
esto de paso te advierto.

Cap. sacan la silla.

S.e Gran Dido, de Mauritania
el Rey, à quien Represento,
por mi te embia salud;
y de su parte te ofrezco
tu ruina, ò tu exaltacion;
sean en tanto trofeos
de tus pies, estrañas fieras,
oro, y piedras de gran precio,
que del Africa que vive
sugeta en todo à su Imperio,
celestiales influencias
crian en su basto seno;
y digante las grandezas
del Regalo, las del dueño
que le embia.

Dido ... Embajador;

Ayuntamiento de Madrid

por urbanidad acepto
tus dones; mas si tu Rey
no se modera, sospecho
que lo que aora es don, despues
ser puede preciso feudo
sientate.

Aras... Que te parece?
Yarba... Que en ella estan compitiendo } ap. los 2.
la sobervia, y la hermosura.
A tu memoria presento,
señora, como viniste
desde Tiro, y que un Consejo
desesperado te trajo
à esta tierra; pues huyendo
de tu Desleal hermano,
el genio avaro, y violento,
fue el Africa à tus desgracias
abrigo; y este terreno
en donde la gran Cartago
alza sus muros Sobervios,
te concedió mi Señor...

Dido... La venta vas confundiendo
con el don: yo lo hice mio
pagandolo à justo precio.

Ayuntamiento de Madrid

Jar... Dejame hablar libremente,
y responderasme luego.
Dido.- Qué altivo!
Osmi.- Sufre, señora.
Jar... Cortés mi Rey, atendiendo
á que una firme alianza
asegurase tu Imperio
te pidió y lo desairaste
por entonces, suponiendo
que havias jurado fé
al malogrado siqueo
tu Esposo: el Africa toda
sabe aora que en tu Reyno
vive Eneas, que le amas,
y no sufrirá que un resto,
una reliquia infeliz
de Troya, compita el fuego
en que rendido se abrasa
por tu amor mi Rey excelso;
pero si la paz deseas,
de su parte la prometo,
si reducida á sus ansias
enmiendas cuerda tus yerros,
y la cabeza de Eneas....

Ayuntamiento de Madrid

Dido.... Ya basta: desde el ameno
Pais de tiro, aqui vine
buscando dulce sosiego
y no pesadas cadenas.
No es de tu monarca fiero
Cartago don concedido
que es de mis fatigas precio.
Quando á Yarbas le negué
mi mano, á mi Esposo muerto
pensé guardar lealtad;
pero es prudente consejo
variar las resoluciones
al compás de los sucesos.
Ahora en mi trono á Eneas
necesito, y te protexto
que ha de reinar en Cartago
á pesar de tus empeños
Yar.... Su vida, y las de los suyos
sabra cortar nuestro acero.
Dido.... No es tan facil como piensas. {baja del trono.
Yar.... Si fixa en tus pensamientos {se lebanta
irritas mi Soberano
de sus aridos desiertos
vendran Getulos, Numidas

Ayuntamiento de Madrid

Garamantes, y con ellos
toda el Africa, y llevando
à Cartago à sangre y fuego,
esas murallas y torres,
tan altas, que los reflexos
primeros del sol reciben,
igualadas con el suelo,
seràn en polvo desechas
leve juguete del viento,
tanto que ni velas ruinas
queden memorias al tiempo.

Marcha

Dido.. Estando Eneas conmigo,
aunque de sus ondas senos
huestes aborte la tierra
contra mi, nada recelo.

Jar.... Conque le diré à mi Rey...

Dido... Que amoroso no le quiero,
y no le temo irritado

Jar... Piensa bien, Señora, en ello

Dido... Ni tengo mas que pensar,
ni mas que decirte tengo.

Marcha
Vᵉ. con los suyos.

Jar..... venganza, Araspe, venganza. (queda dormida

Aras... Yo, Señor, estoi dispuesto
à todo.

Ayuntamiento de Madrid

Osmi... Arbaces espera
Jar.... Que será de este el intento?
Osmi.... Puedo hablar con livertad?
Jar.... Si.
Osmi... Pues en ese supuesto
si de mi quieres fiarte
tu lograràs tus anhelos.
Dido por mi se govierna,
à Eneas le finjo afecto,
y las militares armas
de mi penden, conque puedo
à todas tus intenciones
abrir camino.
Jar... Lo creo;
mas quien eres?
Osmi... Soy Osmida
de la Reina Consejero;
naci en Chipre, y mi fortuna
es menor que mi ardimiento
Jar.... Pues yo acepto tus ofertas,
y si las cumples prometo
que logres quanto deseas.
Osmi... Pues de Yarbas el anelo
es ser Esposo de Dido

Ayuntamiento de Madrid

él lo será, y el Imperio
de Cartago sea mio

Jar... Desde aora te lo ofrezco

Osmi... Y sabes si tu Monarca
dará todo por bien hecho?

Jar.... Quanto Arbaces prometiere
cumplirá mi Rey excelso.

Osmi... Conque....

Jar... Suspende la voz
no con la platica demos
que sospechar, q. este sitio
es mal seguro al efecto:
ocasion mas favorable
para hablar nos dará el tiempo:
fia de mi que si logras
verificar tus ~~preceptos~~ proyectos
serás feliz.

Osmi... Está bien:
á Dios, pues.

Jar... Guardete el cielo.

Osmi... [Si en Cartago me corono
17. [mis deseos se cumplieron (vc.

Jar... Si piensa que he de guardarle
la promesa será un necio.

Ayuntamiento de Madrid

Otras.... Ya empeñada tu palabra
à tu decoro y respeto
faltar sino le la cumples.
Jar.... Otarpe, mucho mas q. eso
merece un traidor cobarde;
mas mi mayor tormento
es qualquiera Dilacion.
vete, amado Otarpe, presto
y un solo golpe, que à Eneas
le corte el vital aliento
asegure mi intencion
Otar.... Tu verás q.e te obedezco
como Vasallo leal;
en lid campal, cuerpo à cuerpo
haré alarde de Valor....
Jar.- Espera amigo; no quiero
que tu onor, el odio mio,
y la Venganza, à un fuego,
tan contingente se expongan;
hagan este golpe ácepto
engañosa asechanza
Otar.... Gran Señora, tu eres el dueño
de mi vida; mas no lo eres
de mi honor: ni tu Basco

Ayuntamiento de Madrid

2a Gn y 1.a 2g.a

se estiende á que yo me arroje
en el mas voraz incendio,
á el peligro mas temible
que en militares encuentros
se verifique, al instante
verás que se entrega al riesgo
mi corazon valeroso;
mas no exijas de mi pecho
una accion, que de mi honor
empañe el brillante espejo.

Jar... Eso es cubrir cauteloso
con el heroismo el miedo.

Aras... No es sino seguir constante
de la virtud los preceptos.

Jar... Mi gusto solo es justicia;
y pues remiso te veo,
no me faltará otro brazo
mas leal que sometiendo
su voluntad á mi idea,
egecute lo que ordeno. (vc. Con los negros y se quedan)

Aras... triste de ti! Que criado
con principios tan opuestos
á la razon, el horror
de un cruel remordimiento,

Ayuntamiento de Madrid

ignoras, y desconoces
el apacible embeleso
de la paz, que en las desgracias
mayores, en los mas fieros
accidentes participa
el virtuoso. Santos Cielos!
si el conservarme elebado
y adquirir renombre eterno
me ha de costar la virtud,
el mayor abatimiento
sepulteme del olbido
en el mas profundo seno,
que con virtud todo es dicha,
sin ella todo tormento. Vase.

Salon Corto: Selene y Eneas.

(iz) Eneas // Mui mal, Selene, interpreta
Osmida mis sentimientos.
Pluguiera á los altos Dioses,
que solo un breve momento
pudiera yo figurarme
á Dido ingrata á mi afecto!
Pero saber que me ama,
y verme en el duro extremo
de dejarla es un pesar

2.º y 3.º dra.

Ayuntamiento de Madrid

que me entrega al desconsuelo.

Sele... Sea motivo á tu ausencia
el que tu quisieres; pero
espera algunos instantes
y vé de Neptuno al templo
que alli Dido quiere hablarte
aunque es alivio pequeño.

Ene... Eso es doblarme la pena.

Sele... Pero escuchala á lo menos
antes de partir.

Ene... Y sabes,
si podré á quien tanto quiero
decir el ultimo á Dios?

Sele... Como esto escucho, y no muero? (ap.º

Ene... Llorar hermosa Selene?

Sele... Oyendo tales acentos
como quieres que no llore?

Eneas... Deja el llanto, que el derecho
de llorar solo es de Dido.

Sele... Las dos hermanas tenemos
un corazon, de manera,
que son mios sus contentos,
y sus pesares son mios
tambien.

Ayuntamiento de Madrid

Eneas... tanto compadezco
vrãs penas que entregado
á ellas, casi no me acuerdo
delas mias, siendo tantas
Sele... tuvieran mayor aumento,
si penetrases, Eneas
el estado de mi pecho.

Hablan ap.e y S.en Araspe y Yarba

Yar... Por mas que corro el Palacio
en su busca, no le encuentro.
Aras... Acaso ya se habrá ido.
Yar... Si fuese este, que estrangero
en el trage me parece.
Aras... maravilloso compendio
de hermosura es esta Dama.
Yar... Dí, quien eres Estrangero?
Eneas... Bella Selene... {sin mirar á Yarba.
Yar... No escuchas?
Ene... Demasiado en tu afecto...
Yar... Dime tu nombre, ó sabré
á mi impulso...
Ene... Y qué derecho
tienes para preguntarlo? (bolv.do á él.
Yar... mi gusto solo.

Ayuntamiento de Madrid

Enear... A los necios
no acostumbro á responder.
Jar... sabrá mi espada... {empuña y selene media.
Sele... Que es esto?
En el Palacio de Dido
cabe tal atrevimiento?
Jar... Y como en él no respetan
del Rey Jarba al mensagero?
Sele... Sabrá de tu loco orgullo
la Reyna los devaneos.
Jar... Sepalos; pero entre tanto
cortaré el altivo cuello
de ese vil, para que unido
con el de Eneas, trofeo
sea á las augustas plantas
de mi Rey.
Eneas... No es ese empeño
tan facil como imaginas.
Jar... Serás tu el impedimento,
ó Eneas que hace por gloria
de sus desdichas trofeo?
Eneas... Sus trabajos á tus triunfos
llevan conocido exceso.
Jar... Quien eres tu, que empeñado

Ayuntamiento de Madrid

y á mis razones opuesto
de ese modo le defiendes?
Eneas... Un hombre que hace desprecio
de tus locas arrogancias
y tal q.e al mismo momento
que sepas quien soy mi nombre
basta á llenarte de miedo. (v.e y se queda
Jar.... No le dejaré salir
sin saber....
Sele... Qual es tu intento?
Jar... Saber quien es?
Sele.... Pues sosiega
que decirtelo prometo.
Jar... Me templo de esa manera
Sele... El que insultaste sobervio
es el Eneas que buscas.
Jar... Oh quanto, Selene, siento
que se fuese, pues la muerte
aqui le diera mi acero.
Sele... En que te ha ofendido?
Jar... A Yarba
roba de Dido el afecto
y la ofensa me preguntas?
Sele... Arbaces, segun yo veo

Ayuntamiento de Madrid

aun no te hallas instruido
del amor en los misterios.
Un pecho que se enamora
hace eleccion del objeto
porque se figura, ó halla
en él el merecimiento,
y esto le es libre á qualquiera;
pero de paso te advierto
que es camino mui errado
obligar con lo violento (vᵉ.
Jar... Yo no puedo mas Araspe
ya de descubrirme es tiempo.
Aras... Y qué intentas?
Jar... En la Selva
escondidos mis guerreros
dejé, vengan al instante
y al impulso de su esfuerzo
sea Cartago de Troya
triste renovado exemplo;
~~y de mi rival su ruina~~
~~indeleble monumento.~~
Arbaces, ya de Neptuno
acia el venerable templo
tan inmediato á este sitio,

2167 11
1
Campos R.
1º y 2º
Campos

Ayuntamiento de Madrid

que desde aqui le estoi viendo
baxa la Reyna; si tardas
en reparar el suceso,
verás que en amante lazo
se une al troyano sobervio.

Jar... Y que puedo hacer, Osmida?

Osmi... El mas seguro Consejo
es que me sigas al punto,
que yo de tu atrevimiento
seré constante defensa
que te preserve del riesgo.

Aras... tente, señor, donde vas?

Jar... A hacer menudos fragmentos
mi Ribal.

Aras... En vano esperas,
si tus soldados inciertos
están de tu voluntad.

Jar... El engaño cumplimiento
dará á mi intencion.

Aras... tal dices?
compraràs al bajo precio
de una traicion tu venganza
manchando tu esplendor regio?

Jar... Araspe de mi favor

Gn Ba [redacted] Vz.

Ve, y se queda ys con el Gn

Ayuntamiento de Madrid

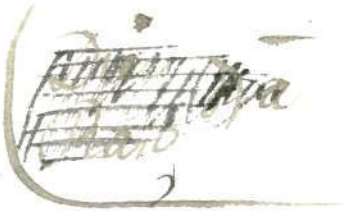

abusa tu atrevimiento;
en obedecer mas pronto,
y en aconsejar, te quiero
mas cauto; y que en tu memoria
los diferentes extremos
de quien eres, y quien soy
no te se olbiden tan presto. (Vase.

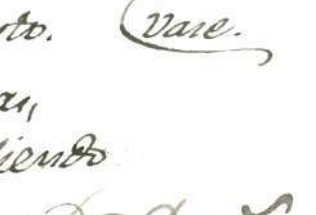

2.º y 3.º dra

Ytar... En vano, Yarba, te cansas,
que yo, mi deber cumpliendo
siempre lo que te convenga
he de aconsejarte cuerdo;
y si por eso tu gracia
y tus confianzas pierdo,
no importa, pues con la fama
dejo el pundonor bien puesto. (Vase.

D.ª D.ª Comp.os Vz.

Magnifico templo de Neptuno con simulacro suyo en el ara.
Eneas, y Osmida.

Osmi... No te crei tan cruel.
Dido de tus labios mesmos
quieres que sepa tu ausencia?
Compadece su amor tierno,
y a su Corazon escusa
tan conocido tormento,
porque no ha de haver distancia

Ayuntamiento de Madrid

entre morir, y saberlo.

Eneas... Decirselo es crueldad;
pero delito el silencio.

Osmi... Yo confio que á su llanto
se cambien tus pensamientos.

Eneas... El dolor matarme puede,
mas no hará que sea reo
con la Patria, y con el Padre,
que mas esta infamia temo,
que todas quantas desdichas
del destino airado el ceño
puede explicar en mi vida.

Osmi... Que noble procedimiento!
La mayor gloria es de todas
vencer los propios afectos

Eneas... Si; pero cuesta mui cara.

Hablan y S.en Araspes, y Jarba.

Jar... Alli á mi enemigo veo
y es la ocasion oportuna

Aras... Advierte...

Jar... Ya nada advierto;
muere infeliz á mis manos,
que asi mis ultrages vengo.

{acercase á Eneas sac.do un puñal

Al egecutar el golpe lo det.e Araspe: caese el puñal, y este lo recoge.

Ayuntamiento de Madrid

Aras.... tente, señor...
Jar.... Ah traidor!
Asi malogras mi intento?
Eneas.... Barbaro, vil, qué pretendes?
Osmi.... Ya no hai que esperar remedio (Cap.
Es. Dido.... Que miro? Pues que osadia {y Guardias.
profana los privilegios
de tan respetable sitio?
Qué ha sucedido? Que es esto?
Osmi.... Esto es, señora, que Araspe
á quien ves con el acero
en la mano, matar quiso
á Eneas, y si un momento
tarda en detenerle Arbaces,
sin duda le huviera muerto.
Dido.... Y qué motivo te indujo
á tan loco atrevimiento?
Aras.... La gloria de mi Señor.
Dido.... Y Arbaces prudente, y cuerdo
reprueva....
Aras.... Si, gran señora;
él culpa en mi lo resuelto;
mas no fue delito el mio
por lo qual no me arrepiento.

Ayuntamiento de Madrid

Dido.... Está bien: ola Soldados,
llevadle, y el mas horrendo
calabozo sea su estancia.
Aras..... Feliz será mi tormento. {llevanle.
Enea.... Oh enemigo generoso!
Perdona, sino creyendo
tanta nobleza de ti
pude ofender tu respeto:
mis brazos....
Jar.... Aparta Eneas,
y sabe que tus alientos
vitales á Araspe debes,
y que yo ansioso, y sediento
estoi de tu aleve sangre:
Jarva soy.
Ami... Loco despecho!
Dido... tu, Jarva?
Eneas... De Mauritania
tu el Monarca?
Dido... No lo creo:
en un Rey caber no pueden
tan villanos pensamientos:
tu eres algun impostor;
llevadle al instante preso.

Ayuntamiento de Madrid

Jar... Nadie llegue, sino está (desemb.ª
con su vida mal contento.
Osmi... Cede, señor, y ami cargo {ap. á Jarba
deja todo.
Eneas... Deteneos,
que su castigo me toca
solo ami.
Dido... tu fuerte pecho
para mejor ocasion
que reserves te aconsejo;
y ese barbaro al instante
ó muera, ó rindase preso.
Osmi... Conservate á la venganza. (ap. á Jarba.
Jar... Con esa esperanza cedo.
Esta es mi espada; tomadla {tira la espada
mas no creais que por eso
estoi vencido, que acaso
trocandose en breve el tiempo,
sereis los dos de mis plantas
viles ajados trofeos. {llevanle
Dido... A tu cuidado le encargo
Osmi... Yo responder de él ofrezco.
vase y quedan solos Eneas y Dido.
Dido... Quanto, bien mio, me alegra

Ayuntamiento de Madrid

el verte libre del riesgo?
una vida que es vida mia
pudiera deberme menos?

Ene.... ay Dido hermosa!

Dido... Suspiras?
Dudas todavia incierto
aun primera amorosa?

Enea... Paran a ser mas funestos
mis males.

Dido... no con dudosas
voces, ni ocultos misterios,
me declares confusa, explica,
tu riesgo, tu intento.

Enea.. como quieres que me atreva
a decirte que me veo
precisado a abandonarte?

Dido... pues sobre que fundamento
estriban tus precisiones?

Enea.. Sobre los altos preceptos
del destino inevitable:
mis solemnes juramentos,
la sombra del Padre Anquises,
mi honor, la Patria, y el Cielo.
en fin, que es lo mas, me mandan

Ayuntamiento de Madrid

que me ausente de tu Reyno,
y que parta Italia al punto,
y en tan riguroso aprieto,
ya acusando mi tardanza
me amenaza con su ceño
el alto Jove, señora.

Dido... Desconocido, grosero,
porque hasta aora tubiste
tus designios tan secretos?

Eneas... Por compadecerte tanto.

Dido... Mienten los falaces ecos
de tu cauteloso labio;
pues quando á mi amante pecho
firme lealtad juraste,
ya discurrias los medios
de dejarme. Desdichada!
en donde hallaré consuelo?
De las ondas arrojado,
profugo, errante, en mis Puertos
te recivo cariñosa,
parto contigo mi Reino,
te entrego mi corazon,
y de Monarcas excelsos,
ambiciosos de mi mano,

Ayuntamiento de Madrid

las pretensiones desprecio
irritando sus furores
y este es el pago q. encuentro?

Eneas.... En tanto que yo viviere
siempre serás el objeto
mas dulce de mi memoria;
ni se abrigará en mi pecho
mas pasion que la que lloro
mas amor que el que te tengo:
y por mi vida te juro
que si de Jove supremo
la voluntad, explicada
con repetidos tormentos,
no llamàra mis fatigas
á fundar un nuevo Imperio
en el Lacio, no dejara
tu ardiente cariño, haciendo
venturoso mi destino
la gloria de ser tu dueño.

Dido.. No hagas, quando ya es en vano,
obstentacion de lo atento,
ni cubras tus falsedades
con religiosos pretextos.

Eneas... Pues que de falso me tratas,

Ayuntamiento de Madrid

negando á mi fé el asenso
yo me quedaré á quererte
aunque por vil, y protervo,
sobre mi descargue airado
todas sus iras el Cielo.

Dido... Ese es vulgar artificio
para paliar tus intentos.
Vete ingrato, al mar confia
tu perjuro falso pecho,
que en las ondas hallarás
castigo á tus fingimientos;
y tal vez arrepentido...
de haver burlado mi afecto,
viendo tu muerte cercana,
agudos remordimientos
haran cierta mi venganza
en tus ultimos despechos.

Enea... Si vieras mi corazon...

Dido... Veria un infame centro
de la mas negra perfidia.

Enea... Ponte en mi lugar, y luego
condename si pudieres

Dido... Desde aora te condeno;
pues no hai Deidad tan cruel

Ayuntamiento de Madrid

que justifique lo recto
mediando lo criminoso
Enea... Lo que juré cumplir debo
Dido... también amor me juraste.
Enea... No digo que te le ~~entrego~~ tengo?
Dido... Y es tenerle abandonarme?
Enea... Siempre en mi alma te llevo.
Dido... Quando me dejas me llevas?
Ene... Vencete pues que me venzo.
Dido... Es ya tarde, que estoi ciega.
Eneas... Bien mio....
Dido... ~~mal caballero~~... troyano fiero::-
Enea... Mi gloria...
Dido... Mi dura muerte...
Eneas... Yo te amo
Dido... Yo te aborrezco.
Enea... Cruel amor
Dido... Falso Numen
Eneas... Que amargos son tus contentos!
Dido... Que pasageros tus gustos!
Eneas... Pero pues ya lo comprendo...
Dido... Antes que en tus aras veas
que aromas suaves quemo....
Eneas... Antes que vetus cadenas

Ayuntamiento de Madrid

otra vez me vea preso....

Dido... Fera la parca egecute
en mi su rigor violento. (vᵉ.

Eneas... Aspid duro, en mis entrañas
se cebe cobarde acero. (vᵉ.

Dª- pues traidor ami cariño

Gⁿ- pues ingrata a mis acentos

lor2- enciendes dentro del Alma
ansias malos y tormentos.

Ayuntamiento de Madrid

Ayuntamiento de Madrid

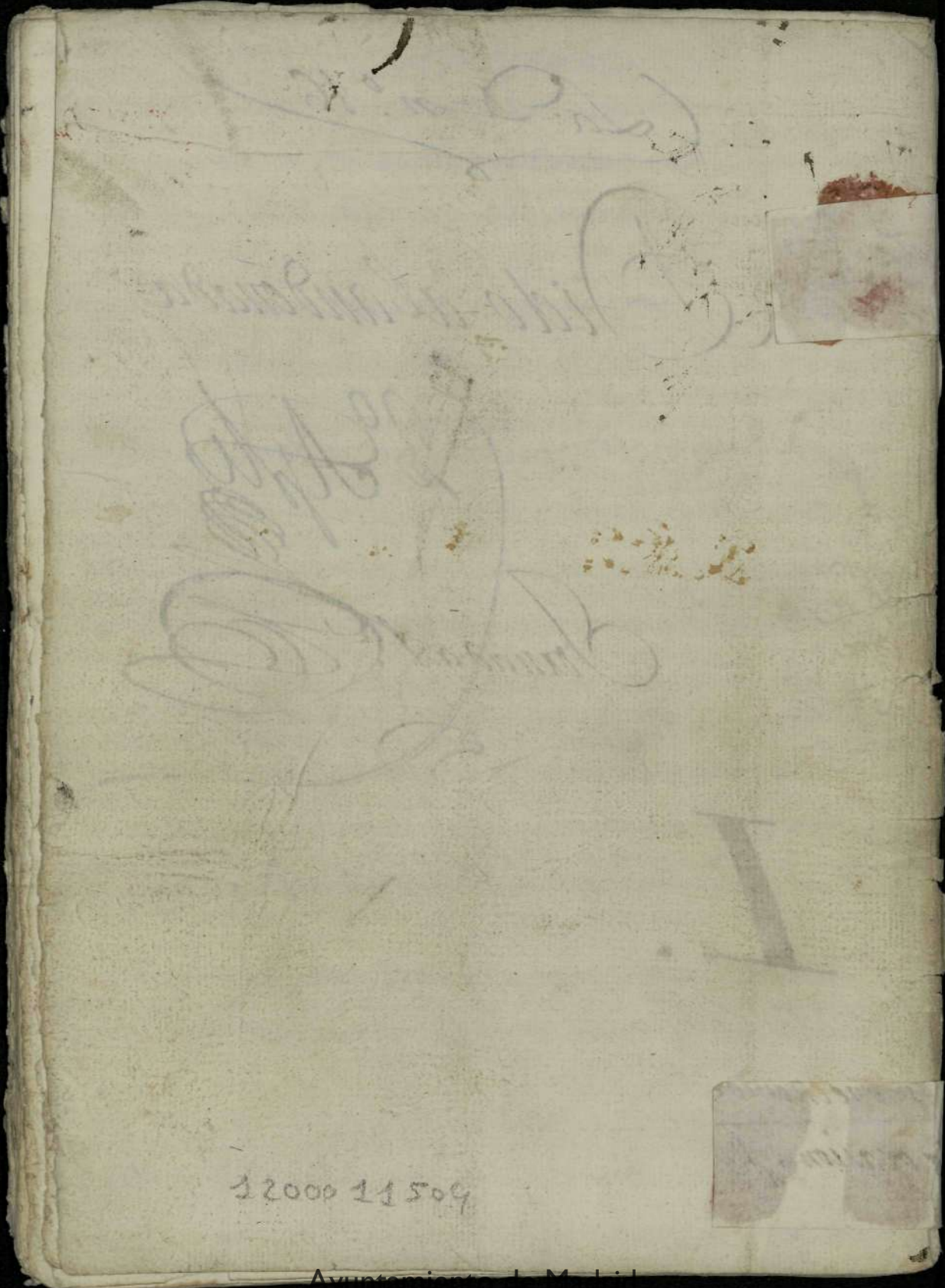

12000 11504

Ayuntamiento de Madrid

1

Leg.º 1.º Cruz n.º 16

La D = n.º 16

Dido abandonada.

2.º Ap.to

D

Tornada 2.ª

..... ipse moestissimus Hector
vissus adesse mihi, largosque effundere fletus.
Virg. Lib. 2. à Eneid.

Ap.to 2.º

Tea 1-104-7 bis

II

Josef Casas.

Ayuntamiento de Madrid

Sala particular de Palacio y en ella Iarba y Osmida. 2

Silla 3º B.ª

2º dia

Osmi. A donde Monarca invicto
Iar. mueves las dudosas plantas,
quando por mayor cautela
te dejé en mi propia estancia
escondido?
Iarb... No podia
tolerar mas tu tardanza
Osmi... Pero entrambos nos perdemos,
si acaso la Reina te halla,
pues de mi té sospechara,
dejará á otro encomendada
tu persona.
Iar... Nada temas,
que por eso sin las armas
he venido, hasta que lleguen
las numerosas esquadras,
que por momentos espero,
y entonces aseguradas
del riesgo están nuestras vidas
Osmi... Dices bien; mas por tu causa
acuerdate....
Iar... Que desaste
á Dido.

Ayuntamiento de Madrid

Osmi... En la confianza
De que el premio....
Yar... será cierto;
sobre mi, Osmida, descansa.
Osmi... Ilustre lisonja tuya
será el ver que tributaria
Cartago á tus pies se rinda
y tus fuerzas duplicadas
de esta suerte, el orbe todo
rendirá á tu cetro parias. (Vᵉ
Yar... De la traicion me aprovecho
y será despues la paga
su muerte... Pero qué miro? (Sᵉ Araspe.
Indigno, asi te adelantas
á presentarte á mis ojos,
quando por tu temeraria
osadia, no fue Eneas
trofeo á mis asechanzas?
Aras... Nada en ello te ofendi.
Yarb... Pues no es ofensa de tantas
injurias, en solo un golpe
malograrme la venganza?
Aras... Pero escuse que tu gloria
cobardemente mancharas.

2ª VZ

Sᵉ

2ª 2ª

Ayuntamiento de Madrid

Jar.... Morirás
Aras.... De tus enojos
victima sacrificada,
constante veré mi muerte
siendo tan justa la causa.
Jar... Yo no sé que oculta fuerza Cap.
hai de Araspe en las palabras
que sin penetrar el modo
todas mis iras desarma:
Oye; ya que necio ignoras
toda la extension que abraza
la obediencia de un Vasallo,
delante de mi no salgan
las razones de tus labios.
Aras.... Está bien, fortuna ingrata
no quando tu no haces delito
la heroicidad mas alta?
(Vase)
S. Selene. Que miro! Quien, á la Reina
desleal, barbaro Jarba,
rompió tus justas prisiones?
Me miras confuso, y callas?
De mi hermana los preceptos
tu atrevimiento profana?
No respondes? Noble Araspe,

Ayuntamiento de Madrid

por tu soberano habla

Atar.... Por mas que quiera no puedo
serviros, hermosa Dama.

Sele.... No puedes? Algun engaño
de nuevo recela el alma.

Jar.... No hai otro engaño, Selene,
sino el que aora intentaba
hacerme amable, y:::

Sele.... tu amable,
quando muestra tu crianza
costumbres tan descorteses,
y tan fieras arrogancias?

Jar.... Mi sobervia condicion
desde hoi será dulce, y mansa
que hasta aora no aprendi
sino, empuñando la espada,
hacer que todos me teman.

Sele.... si asi lo piensas, te engañas,
y yo soy buen testimonio,
pues en mi pecho te labras
odio, pero no temor. (vase

Jar.... Aunque atrevida me agravias,
es de tus seguridades
tu debilidad ~~de~~ fianza; (Vase

Ayuntamiento de Madrid

que el Leon que por las selvas
del Africa errante vaga,
si manso cordero encuentra,
no se irrita, pero si halla
tigre feroz, al instante
enciende la altiva llama
de su enojo, le acomete,
y cebando en él sus garras,
le hace menudos pedazos,
porque su altivez vizarra,
miró aquella oposicion
á su furor igualada {vase.

Sele... Quien fue, di, quien le ha librado?

Aras... Señora, en vano te cansas
en hacerme esa pregunta:
entre cadenas infaustas
me vi preso, y al instante,
mi inocencia acreditada
libre me miró; en su busca
muevo las veloces plantas,
todo el Palacio penetro,
y aqui le hallo.

Sele... Alguna trama
contra la vida de Eneas

Ayuntamiento de Madrid

se dispone, el ampararla
sea de tu cargo Araspe.

Aras... Aunque enemistades tantas
en nuestras naciones medien,
si traidoras asechanzas
contra su vida descubro,
te prometo el evitarlas.
Esto es todo quanto puedo
ofrecerte, sin que falta
haga ami honor.

Sele.... Yo lo estimo,
y de ello te doi las gracias {Quiere irse y él la detiene.

Aras... Mas no tan presto me quites
el gusto de ver tu Cara.

Sele... Porquè?

Aras... Desde que te vi,
devorando mis entrañas
el fuego de amor padezco;
no te irrites de mis ansias
que dela pasion la fuerza
me precisa á declararlas.

Sele.... Noble Araspe, tu valor
y tu presencia gallarda,
y lo que es mas tu virtud

Dª. Bª.
Dam. Comp.
V.

Con papel la R.
a 0 to
D. acomp.
Yrg.a 6 y
las Mugeres

Ayuntamiento de Madrid

te hacen digno delas gracias
dela Dama mas perfecta;
pero ansi deber faltàra
negandote que à otro objeto
mi corazon se consagra.

Aras... Quando fui yo mas dichoso?

Sele... Pues yo soy mas desdichada:
tu al fin me cuentas tus males,
te compadezco, y descansas
de algun modo; pero yo
ardiendo en amantes llamas
à la pena de sufrirlas
agrego la de ocultarlas.

no

Aras... Al menos sufre te sirva
con atencion cortesana

Sele... Si te ajustas à servirme
sin premio alguno, lograda
tienes ya mi permision.

Aras... Eso, Selene, me basta.

Sele... Pues sirveme, mas no esperes,
y no me llames ingrata. {vase. Dra
(y se queda

Aras... Entre doradas prisiones
tierno pajarillo canta,
porque espera q. algun dia

Ayuntamiento de Madrid

bolverá á la Selva amada,
En el horror sanguinoso
delas belicas Campañas
espera el feroz Soldado
cobrar la paz deseada;
y que no espere me dices,
Selene? Quanto te engañas!
Pues de quanto el hombre pierde
lo postrero es la esperanza (vc.,

2ª dra
Gn dra

|VI| Dido con un papel, Osmida y acompanam.to

Dido ... Ya sé que el Embajador
fingido es el fiero Yarba;
pero pues de su caracter
hollando la justa Raya
me ofendió, quiero que muera

2ª dra
2ª y 1º dra

2ª dra.
Gn dra

Osmi... Hoi verás egecutadas
tus ordenes.

Dido... Asi en mi
hallarás favor y gracia.

Osmi... Que favor, quando de Eneas?....

Dido... Qué dices Osmida? Calla:
es un perfido, un ingrato,
sin ley, y onor, y enojada
contra mi propia me siento

Ayuntamiento de Madrid

De haverle amado.

Osmi... Disfrazan
el amor mas acendrado
esas voces irritadas,
y verás si á verle buelves
que el furor tuyo se aplaca

Dido.... Bolverle á mirar en tanto
que la Carcel angustiada
de mi cuerpo el alma anime,
no lo espere.

C. S. Selene. Dido; hermana; 2ª
para hablarte un breve rato
Eneas te pide entrada.

Dido... Tan grande es su atrevimiento?
En donde está?

Sele.... En la antesala
suspirando por mirarte

Dido.... Osadia temeraria!
Que llegue {Selᵉ. se acerca á la puerta.

Osmi... No te lo dixe?

Dido... Dejame Osmida, no hagas
con reparos importunos
mayores mis tristes ansias.

C. S. Eneas. Gran Reyna.... 9ª

Ayuntamiento de Madrid

Dido... Pues como es esto?
En las costas Africanas
todavia el grande Eneas
està, quando yo pensaba
que ya vencidas las iras
delas inconstantes aguas
coronado de laureles
en la venturosa Italia,
fuesen lisonja à sus triunfos
mil oprimidos Monarcas?
Eneas... Mal à tu pecho convienen
reflexiones tan amargas!
tu honor, Dido, solamente
me trae de nuevo à tus plantas.
Yo sé que del Mauritano
intentas las arrogancias
castigar con dura muerte
Dido... La sentencia pronunciada
en este papel se incluye.
Eneas... tus ilustres hechos manchas
si asi por mi le condenas....
Dido... Por ti, perfido, te engañas;
ya acabó el felice tiempo
en que Dido en ti pensaba;

Ayuntamiento de Madrid

ni aun cenizas han quedado
del incendio en que mi alma
se abrasó, y rotos los yerros
que tanto me aprisionaban
de tu nombre mi memoria
apenas las señas guarda.

Eneas.... Sea asi; pero te advierto
que con la muerte de Yarba
contra ti el Africa irritas
de modo....

Dido.... En vano te cansas;
no necesito Consejos.

Eneas.... Una accion tan arrojada
en mil peligros te empeña,
~~y por ver~~ si las tratas,
y mejor acuerdo tomas, ~~y fuera~~
14 te suplico que apiadada
de mi, no añadas con esta
el numero á mis desgracias,
que renovaré gustoso
á tu memoria, aunque salgan
embueltas en mis razones
14 lagrimas desventuradas

Sele... tu sola, Dido, las sabes

Ayuntamiento de Madrid

Sy. [y yo quisiera escucharlas
Osmi.. Lo mismo, señora, pido
Dido... Quiero complaceros, habla.
Enea.. Abrasa á Paris amor,
roba á Elena, el Griego se arma;
pero encontrando de troya
las invencibles murallas,
escollo siempre funesto
á su belica constancia,
construyen del gran Caballo
la maquina celebrada,
victimas de paz fingida
en sacrificio de Palas,
y á tenedos se retiran
con traidoras asechanzas.
Abre el troyano las puertas
dos lustros siempre cerradas,
y el Caballo determina
trasladar á la ancha Plaza;
quando Laocon Sacerdote
de Apolo, bibrando el asta
le hirió, notandose al golpe
estruendo confuso de armas;
pero en el siguiente dia

Ayuntamiento de Madrid

saliendo del mar pintadas
sierpes, á él con sus dos hijos
en un punto despedazan.
Asustados del prodigio
los troyanos, sin tardanza,
con infelice porfía
los muros al suelo igualan,
y al son de festivos himnos
á troya el bruto trasladan.
Era la noche; y el sueño
mis sentidos ocupaba,
quando de Hector en mi vida
la imagen se me retrata:
pero ay de mi! Qué distinto
de aquel Hector, cuya saña
siendo terror de los Griegos
fue ornamento de la Patria!
Pues le vi de negra sangre
bañado, yerta la barba,
espeluzado el cabello
y abierto por partes varias
aquel cuerpo, q. fue asombro
y ocupacion de la fama.
Mirome, y entre suspiros

Ayuntamiento de Madrid

me dirigió estas palabras:
dijo ella hermosa Venus
este sitio desampara;
huye que falás el fuego
consume en voraces llamas
la triste ciudad; fue Troya;
pasó como sombra vana
su gloria, siendo cenizas
sus prevenciones vizarras;
huye que feroz cuchillo
tu noble vida amenaza:
huye, que acaso los dos
para otro empeño te guardan;
Dixo, y desapareció:
despierto y veo incendiada
la ciudad; desprevenido
me visto las fuertes armas,
y salgo á ver los estragos
comunes: las torres altas,
los édificios soberbios
en ondas de fuego nadan:
allí con los tiernos hijos
huye la madre angustiada,
quando se ruinas cubierta

Ayuntamiento de Madrid

el triste espíritu exala:
El esposo, el blanco cuello
de la dulce esposa enlaza,
quando de aleve soldado
prueban la cobarde saña.
El anciano miserable
entre lagrimas amargas
pidiendo socorro al cielo
trémulas manos levanta.
todo es horror, todo voces
que la region embarazan:
cesse el fuego la materia
tanto, que ya equivocadas
con las estrellas compiten
las abrasadoras llamas.
En tanto, aleves los Griegos
de cadaveres sembradas
dexan las que fueron calles,
sin que su cobarde rabia
privilegiase Vellenas
decrepitudes canadas
ni inocencias... esto baste
para prueba de su infamia.
Yo con algunos mancebos

Ayuntamiento de Madrid

valientes que me acompañan,
vistiendo el trage enemigo
sacrifico á la venganza
quantos Griegos cautelosos
se ofrecieron ámi saña;
mas viendo vano el remedio
buelvo al instante ámi Casa,
que umbroso pequeño bosque
delas demás separaba.
Sobre mis ombros coloco
la preciosisima carga
de Anquises mi amado Padre,
y dela mano la infancia
llebaba del tierno Ascanio
Creusa mi esposa amada
me seguia, y al impulso
filial, las Ruinas infaustas
penetro, y del Yda llego
á la sombria montaña;
pero me hallé sin Creusa:
hermosura malograda,
que en el fuego, ó el acero
encontraste con la Parca!
Aqui ámi suerte se unieron

Ayuntamiento de Madrid

de Troyanos tropas varias,
triste miserable resto
dela ya perdida Patria.
En las selvas escondidos
con prodigiosa constancia,
asistidos delos Dioses,
naves hicimos, y al agua,
huyendo el fuego, dejamos
las vidas encomendadas.
Profugos, y peregrinos
surcamos la mar salada,
y agitados delos vientos
con procelosas borrascas,
varia fortuna corrimos
rumbos, y tierras estrañas,
hasta que la gran Cartago
fue puerto, á nuestras desgracias,
donde si en tus soles negros
han merecido mis ansias
alguna piedad, humilde
rendido á tus reales plantas,
por quanto puedo obligarte,
la vida pido de Yarba:
no se cuente en los Anales

Ayuntamiento de Madrid

3.ª Dra.

consagrado á mi fama,
que por las ofensas mias,
perdió su Rey lusitanio,
y que Eneas el piadoso
heroe del Griego y del troyano
obscureció Rongativo
el lustre de sus hazañas;
pero si esto no bastare,
y Deseas la Venganza,
mueva Yarba con honor,
salga á singular batalla
conmigo, donde se vea
que mi cortadora espada
hago animado de marte
portas su altiva arrogancia,
mostrando que á mis victorias
de laureles coronadas,
el Universo es ambito corto,
y que se Eneas la fama
en quanto el sol ilumina,
y el piélago undoso baña,
á pesar del tiempo vive,
y eternidades se labra.

Sale... Resolucion generosa

Ayuntamiento de Madrid

Osmi... Historia, por cierto rara!
Eneas... Que me respondes, Señora?
Dido... Desconocido... mas basta;
para que veas que Dido
con gracias agravios paga,
esta es la sentencia: toma; {le dá un papel.
y si es tu alma tan tirana,
que no sepa conmoverse
con obligaciones tantas,
dejame, y mas no me veas
que del dolor á la saña
entre mortales congojas
moriré desdichada. {vn.e tod.s y queda Eneas.
Eneas... Y podré ser tan ingrato,
que fineza tan Ydalgas,
amor tan fino y seguro,
belleza tan soberana
infamemente abandone?... {S.e Yarba.
S.e Dioses que el celeste Alcazar
pisais, tened compasion
de situacion tan amarga!
Pero que es esto? Quien pudo
romper tus prisiones, Yarba?
Yar... Osmida que me permite

Ayuntamiento de Madrid

libertad; mas limitada
solo al Palacio; ademàs
de que el uso dela espada
solo por asegurarte,
me quita.

Eneas... Y asi quebranta
las Ordenes de la Reina?

Jar... Eso es temer....

Eneas... Que ignorancia!
Considera que el estado
en que actualmente te hallas,
mas que de temor, es digno
de piedad: toma, repara
por el mandato de Dido
tu muerte ya decretada,
y aprende como se venga
Eneas de quien le ultraja
villanamente

Jar... Que leo!
En verdad que son mui raras
del estado en que me miro
las opuestas circunstancias.
Atraspe, vasallo mio,
mi resolucion contrasta

G.n dra

Dale el pap.l y lee.

1.o dra

2.o dra

Ayuntamiento de Madrid

y en Eneas mi enemigo
halle piedades no usadas:
si acaso entrambos unidos
mi ruina, y estrago tratan?
Pero no importa, no importa,
sea cautelosa maña
la Compasion del troyano
sea de Araspe falacia
la fineza conque dice
que por mi gloria trabaja,
que de qualquiera manera
mientras vida no le falta
no caben viles temores
en el corazon de Yarba. (vc. d.

C. S. Eneas. Entre amor y obligacion (por el lado opuesto.
lleno de dudas tiranas,
sin saber à que inclinarse
mi entendimiento naufraga.
mas no he ~~sabido~~ servido bastante
preso en las cadenas blandas
del amor? Pues de una vez
rompa el heroe la infausta
vil opresion... Pero Araspe (C. S. Araspe 2o
Joven valeroso abraza

2a 7a
2a 8a

5e

Ayuntamiento de Madrid

~~9a~~ 9a

á quién fino...

2ª VZ

Atas... ...Noble Eneas,
de mi los brazos aparta:
como enemigo te busco,
y asi la valiente espada
desnuda.

Desembaina

Eneas... ...tu, que del Rey,
que mi muerte concertaba
me libraste, mi amistad
desprecias con furia tanta?

Quitar Silla

~~[illegible]~~

3 Sillas detras

Atas... ...No te defendi por ti,
sino porque mi monarca
con una accion criminosa
no obscureciese su fama

Eneas... ...Con quien tan fino procede,
Eneas reñir no trata

Atas... ...Si el acero no desnudas
dire que cobarde...

Eneas... ...Calla;
que un corazon generoso
nunca ha tolerado infamias.
solo por satisfacerte
saco el acero; mas caiga
sobre mi la ira del cielo

Ayuntamiento de Madrid

2.º

13

si mi pecho no te ama,
y si á mi pesar contigo
no me arrojo á la batalla. {riñen y S. Selene

Sele. ... Pues que es esto? Asi el sagrado
3 silla p. de Palacio se profana?
1.ª 2.ª 3.ª Es esta la fé de Araspe?
Asi de Eneas amparas
1.º Dra. la vida traidor?

Ene. ... Selene
sin razon á Araspe ultrajas,
que en él traiciones no caben

Sele. ... Que fidelidad se aguarda
de quien á un tirano sirve?

Aras. ... Por mas que mi gloria manchas
con injurias, por ser tuyas
quando me ofenden me alagan (vs.

Eneas ... Mucho pierdes de ti misma,
quando la virtud ultrajas
de Araspe.

Sele. ... Bien lo conozco;
mas tambien es demasiada
tu bondad; de todos fias
y aun de os mida, y él te engaña

Eneas ... Lo sé; pero entre él y Araspe

Ayuntamiento de Madrid

hai infinita distancia

Sele... No ahora el tiempo perdamos
en contestaciones vanas,
que Dido hablarte desea
y ya acusa tu tardanza

Eneas... Voi á ver lo que me quiere;
mas si todas sus instancias
á un objeto se reducen,
y mi partida contrastan,
aunque lo riña el afecto,
la obligacion dela Patria,
y las ordenes del Cielo
quedarán privilegiadas. (v.e 1.a 2.a y 5.e dra

1.o dra

Sele... Infeliz! De qualquier modo
me veo precipitada
á un abismo de desdichas;
si al esfuerzo de mi hermana
cede Eneas, el amor
que ciego á los dos abrasa,
á la furia delos celos
me entrega: si su constancia
no se dobla, y de aqui parte,
la porcion mejor del alma
me lleva: Numenes altos

Ayuntamiento de Madrid

porque ocasion, porqué causa
ensangrentais vrãs. iras
en una desventurada?

Magnifico Gavinete iluminado con varias credencias aparadores y sillas. Sᵉ. Dido. (Ay muerta

Y Dido. Incierta de mi destino
tan triste vida me causa:
ya es tiempo, que dando fin
á porfias tan ingratas,
haga yo la ultima prueva
con Eneas; si mis ansias
no le obligan, de los celos
apelarè á la eficacia

G. Eneas. De nuevo buelvo á tus ojos, G.B
á escuchar en tus palabras
mas agravios que razones;
mas si asi Dido descansas,
llamame traidor perjuro,
y quanto en una irritada
muger dicta el sentimiento.

Dido. Mis intenciones no alcanzas.
No acuso tus falsedades,
doi al olvido las llamas
de nuestros dulces amores,

Ayuntamiento de Madrid

tu prudencia interesada
en mi favor solicito
que me aconseje en tan ardua
situacion; sientate, y oye. {se sientan.

Eneas.... Què serà Deidades altas!

Dido-...Ya miras, valiente Eneas,
que de enemigos cercada
estoi; desprecié hasta aora
sus furores, y amenazas;
mas Yarba de mi ofendido
al mirar que tu me faltas
de la corona, y la vida
me dejarà despojada.
En suerte tan importuna,
en tan fuertes circunstancias
reducida à dos extremos
me veo; ò mi mano blanca
ha de ser del mauritano,
ò seré victima infausta
de su furor; à uno y otro
manifiesto repugnancia,
y con mil dudas batallo,
muger al fin desdichada,
que estrangera y peregrina

Ayuntamiento de Madrid

P. Sold.º p.º
Sold. dra
P. 3.º dra

otra apelacion no halla
sino que tu la aconsejes
con acierto en sus desgracias.
Enea.. Conque no hai otro remedio
que morir, ó ser casada
con Yarba?
Dido... Pudiera haberle
Enea.. Y qual?
Dido... Que no reuiara
ser esposo mio Eneas,
que entonces, en quanto inflama
el sol de uno al otro Polo,
y el mar anchuroso abraza,
seria la gran Cartago
por señora venerada
siendo de troya, y de tiro
memoria á los tiempos grata....
Pero que digo? Perdona
si de mis glorias pasadas
con la ilusion devaneo
y prudente me señala
si yo debo preferir
á mi muerte el ser de Yarba
Eneas... Quando rendido te amo,

Un sold.º
dra
3.º dra

Ayuntamiento de Madrid

en mi cupiera la infamia
de aconsejarte que fueses
agena?
Dido... Si pena tanta
te cuesta el que sea de otro,
no resisto el evitarla;
mas para no ser despojo,
y trofeo á la arrogancia
del mauritano, es precisa
mi muerte, saca la espada,
y parte mi corazon,
que en tan tristes circunstancias
será crueldad piadosa
el entregarme á la Parca.
Eneas.. Estás en ti? Yo matarte?
antes sobre mi irritada
la colera de los Dioses
descargue toda su saña
Dido.. Pues seré de Yarba. ola? S. un sold.º
Eneas... Que intentas, señora? Aguarda
que para hacerme infelice
demasiado te adelantas.
Dido... Pues dame muerte
Eneas... Eso no

Ayuntamiento de Madrid

S. Pres.te — Y si otro remedio no hallas
entrega á Yarba tu mano
aunque le cueste ansi alma....

~~Silla~~ p.a

Dido... Basta ingrato, y p.s me quieres
ver agena, al punto á Yarba
se llame, que mi obediencia
dejar quiero acreditada
contigo.

Solo. se leb.ta

v.e el sold.o

Ene... El cielo te guarde.

Quiere irse y le det.e

Dido... En vano de mi te apartas:
yo no me opongo á tu ausencia,
surca del golfo las aguas,
é ingrato á tus juramentos
vete enhora buena á Italia
pero antes las bodas mias
verás siendo justa paga
del acierto en persuadirlas
el honor de autorizarlas

Eneas... No esperes tanto de mi.

Dido... Harás que desesperada
del privilegio de Reyna
sino obedeces me valga

aqui la saca Rolo

~~Saca la silla hacia~~

S. Yarba — Que es lo que quieres de mi?
Aunque si ha sido la causa

Curro

Ayuntamiento de Madrid

de llamarme, el persuadirte
que al rigor de tu amenaza
mi corazon se turbase,
viendo la muerte cercana,
te equivocas que mi aliento
aunque vea de la Parca
conjurado el duro ceño
no se altera, ni se pasma
Eneas... Que altivez tan orgullosa!
Dido... Las iras, gran Rey, aplaca,
y sabe que con callarme,
tu clase, á ser temeraria,
ofendiendo tu Decoro
me expusiste, mal pensada
tu resolucion... pero antes
de proseguir, tu vizarra
persona, ocupe esa silla. (se sientan)
Jar.... Ya he obedecido; habla
Eneas... Antes será bien que yo
no interrumpa...
Dido... Ya es cansada
porfia, Eneas, la tuya:
sientate, y a mis palabras
presta atencion.

Ayuntamiento de Madrid

Enea... Fuerte prueva!
Corazon mio constancia. {se sientan
Jar... Quando à hablar contigo vengo
no parece en esta Sala
bien un troyano.
Ene... Que esto diga! (ap.
Dido... Rey soberano, mal pagas
finezas que à Eneas debes;
su amistad interesada
està en que te haga mi esposo,
y es tal, señor, la eficacia
de sus razones, que ya
me siento determinada
à ser tuya: diga el mismo
si es cierto.
Eneas... Deidades altas
paciencia!
Jar... Segun lo que digo,
en el Rey de Mauritania
no hai otro merecimiento,
que su persuasion.
Dido... te engañas;
en ti admiro el gran valor
y la osadia gallarda

Ayuntamiento de Madrid

conque desprecias la muerte
y los peligros contrastas:
y si el cielo en dulce lazo
nuestras voluntades ata....

Ene... A Dios señora, bastantes
pruevas tienes de mi rara
complacencia.

Dido... Aun mas pretendo,
sientate, que poco falta. {se sienta.

Ene... Que tormento iguala al mio!

Jar... Dido, andubiste mui tarda
en conocer tu dever;
pero de injurias pasadas
no me acuerdo: el pecho mio
resentimientos no guarda,
que en tu presencia no tengo
mas memoria que tus gracias;
y asi porque tenga efecto
nuestra union premeditada,
dame tu mano.

Ene... Que escucho?

Dido... Jamas crei que a las aras
de Himeneo, tan gustosa
llegase.

Ayuntamiento de Madrid

Al ir á darle la mano se leb.ta Eneas, y se interpone agitado

Eneas... La tolerancia
ya es de mi respeto ofensa
Dido... Pues que ocasion?
Ene... No te basta
lo que he sufrido hasta aqui
de mi afecto en la batalla?
Intentas de mi enemigo
ser esposa y que persuadan
mis consejos tus intentos
executo lo que mandas
pues que mas de mi pretendes?
Quieres que estienda la infamia
del sufrimiento hasta verte
en los brazos estrechada
de mi rival? Pues primero
verás mi muerte.
Dido... te agravias
sin razon, pues bien conoces
que por darte gusto...
Ene... Calla;
que cada razon q.e viertes
me penetra las entrañas.
Si; yo soi aquel ingrato

Ayuntamiento de Madrid

que faltó á la fé jurada,
pero tu de las finezas
mas amantes olvidada
á otro reyna te entregas;
pero no importa tirana,
que la razon de mi ausencia
mas de esa suerte adelantas
siendo yo para perdida
nuevo origen verte ingrata. (Vase.

Dido... Oye escucha.

Yar... Deja Dido
que lejos de aqui me vaya.

Dido... no; que temo su enojo,
aunque la ocasion me alaga.

Yar... Dame la mano, y de todo
quedarás asegurada.

Dido... esto es tiempo ya de Ximenes,
y no preguntes la causa

Yar... Por quien soy que he de saberlá

Dido... Yo satisfaré tus ansias:
sabe, pues, que te aborrezco,
y con ira tan estraña
que mas quiero falso á Eneas,
que fino, y constante á Yarba.

Ayuntamiento de Madrid

Jar... Perfida conque á ser vengo
de tu burla ocasion vana?
sabes el hombre que injurias?
Dido... Bien lo sé, y que en ti se halla
un barbaro, á quien desprecio
con todas sus amenazas.
Jar... Acaso llegará el dia
en que seas de mis plantas
trofeo.
Dido... Antes tu cabeza,
si el enojo me adelantas
será escarmiento debido
á presunciones villanas (vase.
Jar... No importa, yo por momentos
mis valerosas esquadras
espero: toda Cartago
á fuego, y sangre llevada
será padron que publique
mi enojo, y ardiente saña.
No pienses, Dido sobervia,
que en tu hermosura embotadas
han de quedar al acero
las iras; porque mi rabia,
sin privilegiar bellezas

Ayuntamiento de Madrid

ni edades, dará á la fama
ocupacion lastimosa
eternizando venganzas.

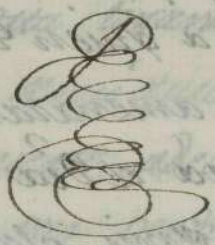

Ayuntamiento de Madrid

Ayuntamiento de Madrid

12000115014

Ayuntamiento de Madrid

1

~~Leg.º XX~~ ~~n.º 17~~

Leg.º 1.º (La D. n.º 16) n.º 16

Dido avandonada.

D Por

C R U Z

Tea 1-104-7 bis

Jornada 3.ª

La Reina Andr. Lope

Non te diva parens genuit &c.

Virg. Lib 4. á Eneid.

Ap.to 2.º

2.º Apte III.

J. C.

Cruz.

Ayuntamiento de Madrid

Ayuntamiento de Madrid

mutaj.n de ve. acciones agenas,

Osmi. Ya parece poco el que solo
los intentos ... piensa {vase.
de Yarba, pues ... respetos
su Exercito en su ... quieran

Aras... Ya lo sé; mas què ... dazos

Osmi... Unir para tanta empresas
vro. poder con el mio,
dando de mi aliento pruevas. 2.º 3.º

Aras... Pero hacer de ti confianza
resolucion fuera necia

Osmi.. Què ocasion puede obligarte
à hablarme de esa manera?

Aras... Conocer las falsedades
que en tu vil pecho se encierran;
que quien una vez perdiò
el horror y la verguenza
que las traiciones producen,
no harà jamàs cosa buen

Osmi... Motivos tengo bastan... no?
De ser ingrato à la ... cia
pues de este modo pañeros
la injusticia, ò empresas,
que tantos seri agitado

Ayuntamiento de Madrid

Mutaj.n de Selva. Araspe, y Osmida.

Osmi... Ya parece que el destino
los intentos lisongea
de Yarba, pues ha llegado
su Exercito en su defensa
Aras... Ya lo sé; mas què pretendes?
Osmi... Unir para tanta empresa
vro. poder con el mio,
dando de mi aliento pruevas.
Aras... Pero hacer de ti confianza
resolucion fuera necia
Osmi... Què ocasion puede obligarte
á hablarme de esa manera?
Aras... Conocer las falsedades
que en tu vil pecho se encierran;
que quien una vez perdió
el horror y la verguenza
que las traiciones producen,
no hará jamás cosa buena
Osmi... Motivos tengo bastantes.
De ser ingrato á la Reyna,
pues de este modo castigo
la injusticia, ó la estrañeza,
que tantos servicios mios

Diez
Cora

C R U Z

Ayuntamiento de Madrid

siempre encontraron en ella

Aras.... Los premios son puro arbitrio
no precision del que impera;
pero aunque fuesen debidos
á repetidas finezas
del Vasallo, el no alcanzarlos

Aras... No justifican la fea
mancha de una vil traicion

Osm.... El que como tu fomenta
tan austeros pensamientos,
nunca esperé de grandezas
coronar sus esperanzas.

Aras... Si eso ha de ser consequencia
de un delito, desdichado
del que asi Osmida se eleva,
porque sus remordimientos
la tranquilidad destierran.
Si fueses tu buen Vasallo,
yo sé bien que prefirieras
la gloria de ser leal
á qualquiera recompensa.

Osmi... Guarda, Araspe, para ti
esas maximas severas;
no tengas tanto cuidado

Ayuntamiento de Madrid

de las acciones agenas,
que no hace poco el que solo
en sus intereses piensa Evase.

Aras... Indigno! si los respetos
de mi Rey no contuvieran
mis impulsos, mas pedazos
aqui te haria que arenas
abriga el mar en sus senos
y atomos el Sol calienta 2º 3º

3ª

Sale Yarbas con numeroso sequito de negros.

Y. Yar. Araspe?
Aras... Señor invicto?
Yar... Quanto el hallarte me cuesta!
Aras... Pues, Señor, como mandaste,
de las acciones de Eneas
fui curioso observador,
y aqui vine á darte cuenta.
porque creia encontrarte
donde la tropa estuviera
Yar... Y que viste en el troyano?
Aras... Yo le vi con diligencia
juntar á los Compañeros
de sus famosas empresas,
hablarles mui agitado

Ayuntamiento de Madrid

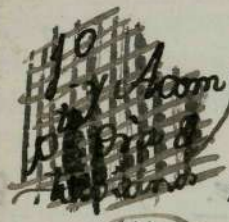

1º y Acom
[illegible]

y luego en partes diversas
repartidos, observè
que muchos à toda priesa
al Puerto se encaminaban,
y otros con toda presteza
de las militares armas
se vestian.
...Y que piensas
que puede ser?

G.n y los suyos.
dra

Aras... Ymagino
que desamparar la tierra
pretenden tal vez hoi mismo

2a
dra

Yarb.... Pues si acaso eso desean
no han de lograrlo, sin q.e antes
con la sangre de sus venas
rieguen del Africa ardiente
las arenosas riberas.

Aras.... Perdoname gran Señor,
si te digo que no aciertas
en oponerte à su intento,
porque lograda su ausencia
à tus amores les falta
la oposicion en Eneas,
y Dido habrà de rendirse

Ayuntamiento de Madrid

pues con las armas la ruegas
Yar... Y querias que dexàra
mi desprecio, y competencia
sin castigo? Por los Dioses
juro que à mis plantas puestas
dejarán nuestros aceros
sus vanidades sobervias.
Aras... Quando la vida le debes
mal à tu furor apelas.
Yar.... Bien pensado, su favor
mas fue ultrage que fineza.
Parte Araspe à la Ciudad
è introducirás en ella
con el auxilio de Osmida
la mas fuerte, y mas selecta
porcion de guerreros nuestros,
y mis ordenes espera
Aras.... Voi, Señor, à obedecerte,
aunque siento no me creas. {vᵉ. con algᵒˢ. Soldᵒˢ.
Yar.... Al Puerto Soldados mios.
Hoi verás, cobarde Eneas,
que à la colera de Yarbas
es vana la resistencia:
[à los filos de mi espada

Ayuntamiento de Madrid

morirás para que sean
mas sensibles en su amante
los castigos de esa fiera
que á un miserable troyano
dió sobre mi preferencia. {vanse.

vistosa Arboleda que se dirige dela Ciudad al Puerto: vista del mar á lo lejos. S. Eneas, con acompañam.to de sold.os troyanos.

Eneas - Compañeros valerosos, Gn.
reliquias de troya excelsa,
dispertad vro. ardimiento, ... y dad al viento las velas
que ya de largar las velas
llegó el punto, y pues supisteis
en ocasiones diversas
contrastar del mar las ondas
á nuestro valor opuestas,
renovad vros. esfuerzos;
acordaos que su fiera
saña armó en vano Neptuno
contra vra. fortaleza
entre Caribdis y Scila:
por tan procelosas sendas
los decretos del destino
á nuevo imperio nos llevan,
donde dela amada Patria

Ayuntamiento de Madrid

renovemos la grandeza
mejor y segunda troya
no á nuestro empeño reservan
las ordenes ~~que~~ de los Dioses;
y puesto que nos alientan
sy motivos tan eficaces,
no importa que se entumezca
el mar, y que nos combata
sy entre borrascas desechas,
pues las hace apetecibles
la causa de padecerlas.

S. Selene. Para, fugitivo huesped, (3º dra.
ingrato troyano espera
Eneas... No pienses bella Selene
hacer del amor cautela,
para suspender mi viage:
bien conozco quanto puedas
decirme; contra mi mismo
en mi corazon pelean
todas las ansias de Dido,
todo el poder de sus prendas;
mas no hai remedio; los cielos
con imagenes funestas
me amenazan sino salgo

Ayuntamiento de Madrid

P. Raff.
3.º dra
Solo
Lop negro
p. on p. la
bata al arrivo

Marcha
Clarin p.º

De Cartago

Sele.... Aunque pudiera
con fundamento decir
que á esas ficciones apelas,
para paliar tu inconstancia,
solo pretendo á tu idea
presentar las reflexiones
del desamparo en que queda
Dido por tu ingratitud
á mil peligros expuesta

Eneas..... te engañas; todos sus riesgos
los desvanece mi ausencia;
yo irrito sus enemigos,
el fiero Yarbas la ruega
con su mano, y con su trono;
parta, pues, el triste Eneas
y Dido de Yarba esposa
señora del orbe sea

Sele.. Mira que no solo á Dido
das la muerte si te ausentas?

Eneas.. Como?

Sele.. Desde que te vi
esclava fui de tus prendas;
pero el amor de mi hermana

Ayuntamiento de Madrid

me redujo á que tuviera
encomendado al silencio
el fuego que arde en mis penas

Eneas... En vano, infeliz Selene,
declaracion de tus penas
haces, á quien, ni pagarlas
puede, ni aun agradecerlas.
Ya no es Eneas amante,
solo su espiritu alientan
los laureles que la fama
corona de gloria eterna:
los alagos de Cupido,
el veneno de sus flechas,
como escollos de su honor,
triunfando de si desprecia;
y asi para siempre á Dios:
toca á marcha. (tocan) Se ban p.r la Ig.a los troianos

Negros

Tocan

Es. Yarbas... Aguarda espera, (cuerno)
no del Africa te ausentes,
adonde sobervio puedas
decir que ultrajaste á Yarbas
impunemente.

Eneas... Que intentas?

Ayuntamiento de Madrid

P. 3.º 3.ª dra. Solo Vos

Guerr.º Negros dra. Andr.s y Troy. 12

Jar... Que desnudes el acero,
y en particular palestra
uno y otro del valor
hagamos gloriosa muestra.
Ene... Ni honor consigo en vencerte
ni me permite la priesa
de embarcar que á la locura
de tus intentos acceda
Jar... Esos son vanos pretextos
de tu cobarde flaqueza
Eneas... Que es cobardia villano?
Ya no puede mi paciencia
tolerar tu atrevimiento,
y este acero... {desembainan.
Sele... tente Eneas:
Espera Jarbas.
Eneas... Primero
lograras que se detenga
un rayo, y que de las nubes
fulminado se desprenda
Sele... Jarbas...
Jar... En vano te cansas,
y advierte que mi fiereza

Ayuntamiento de Madrid

con el acero en la mano
hermosuras no respeta.

Eneas... Desatencion tan indigna
sabrá castigar mi diestra. {Riñen

Sele... Desventurada de mi,
que en precision tan estrecha
de todos modos me pierdo.

Sele... Pero que veo? La Selva
huestes de negros aborta,
S.n los ñe guardate valiente Eneas vase

Eneas... A pesar de tus traiciones
S.n los negros moriràs:-

Salen esquadras de negros que se ponen al lado de Yarbas y los de Eneas acuden prontos, y se trava una vistosa bat.a

a mi defensa
acudid todos, amigos.

Yar... Mauritanos mios mueran
quantos cobardes troyanos
se oponen.

Unos... Al arma Vatalla

otros... Guerra.

Unos... Troya viva.

otros... Africa cierra. (Ent.n y S.n el G.n y 2.o)

Entranse combatiendo, y rechaz.do los troyanos à los negros

Ayuntamiento de Madrid

Sele... Ya en rigurosa batalla
las dos Naciones sangrientas
combaten, y el verde campo
de mil cadaveres pueblan;
regando de Rosa sangre
las flores que el suelo ostenta.
triste! Que haré? mas que dudo?
Daré á Cartago la buelta
para que mi hermana Dido
pueda acudir con presteza
y ponga remedio á todo.
Amor esta vez me presta
tus alas, y este favor
desquité tantas ofensas. Vase.

Buelben á salir Jarbas, y Eneas peleando.

Eneas... Ahora verás traidor, entran
que tu orgullosa Cabeza
de tan viles asechanzas
es despojo infame.

Jarb... mientras
esgrimo la fuerte espada
en vano rendirme intentas
pero ay de mi!

Cae, y Eneas le arrebata la espada, y le amenaza con la suya.

Ayuntamiento de Madrid

Eneas... Ya caisto,
y es vana tu resistencia:
pide piedad
Jar... No lo esperes,
que aunque mil vidas perdiera
siempre Jarbas fuera el mismo:
tu la ocasion aprobecha
y hazme menudos fragmentos,
porque sino de mi diestra
tal vez seras escarmiento
Eneas... Que aun irritas mi paciencia
estando puesto á mis plantas?
Jar... Nunca del temor las señas
conocí, y decirte puedo
que no tienes fortaleza
para matarme y que temes...
Enea... Barbaro, tu muerte sea
el desengaño... mas que hago?
No quiero en tan viles venas
manchar mi valiente espada.
tu confusion y verguenza
te matarán si el honor
conoces: todos te vean
desarmado; y pues los mios

Ayuntamiento de Madrid

1ª y 2ª
Zgª

esparcidos por la selva
en tus cobardes soldados
su brioso aliento ceban,
procuraré recogerlos: #

Vive tu, y solo recuerda
que entre Eneas, y entre Yarbas
hai tan alta diferencia,
que tu mi muerte procuras
con afrentosas ideas;
pero que yo te he vencido
cuerpo á cuerpo haciendo muestra
del valor, y que tu espada
cobrando honor en mi diestra,
será de tu vencimiento
la mas conocida prueva. {Vase.

Yar... Yo vencido! Yo afrentado!
Dos veces mi vida es deuda
de mi enemigo mayor
y mi valor la tolera!
Si; vivir es necesario,
que la venganza interesa
mi aliento, y sino pudiere
de mi ribal obtenerla,
moriré; pero mi muerte

Ayuntamiento de Madrid

llevará consigo embuelta
toda la ruina de un Reino
cuyo estrago triste sea
monumento á mi memoria
en edades venideras. (Vᵉ.

Salon Corto, y en él Dido, y Selene.

(Iz) Sele... Esto que te digo para
Dido.... Que tan vil correspondiencia
en Eneas han hallado
mis amorosas finezas?
Que olbidado de mi afecto
y sus juradas promesas
con mis brazos confirmadas
tantas veces, valor tenga
para partirse y dejarme
á tanto peligro expuesta?
Sele... Acaso, querida hermana,
impedimento á su ausencia
podrá ser la lid travada
entre las huestes sangrientas;
no tan presto al desconsuelo
te entregues, todas tus fuerzas
recoge para sufrir;
quizá el cielo abrirá senda

Ayuntamiento de Madrid

por donde tantas Desdichas
termino felize tengan
Dido... En vano, Selene mia,
tus Razones me consuelan:
conozco mi situacion,
y tambien de las estrellas
en mi daño conjuradas
las malignas influencias:
naci para Desdichada,
y vanamente peleo
la Razon contra el Destino
Sele... tu misma contigo llevas
tus mayores enemigos
en Desconfianzas necias
Dido... Y que puedo hacer?
Sele... Rogar
Dido... El Ruego mui poco empeña,
a quien una vez Resuelto
a abandonarme se muestra.
Sele... Si la continua porfia
del agua, cede una peña
Dido... Y no sera en mi Desdoro
abatirme a una vileza?
Sele... Esso son las suplicas viles

Ayuntamiento de Madrid

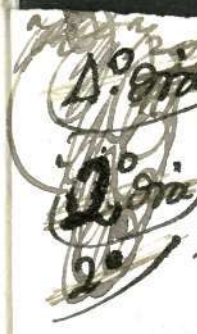

4.º día
2.º día
2.º

en amorosas empresas
donde un exceso de afecto,
deslumbra con la apariencia;
y dime: será mejor
que entregada á la indolencia
tu remedio no procures?
Y mas de esto el fuerte Eneas
de ti no se despidió.

Dido.... Es verdad.

Sele.... ~~Luego receta~~ P.s p.te vuela
el poder de tu hermosura;
que en el lance de perderlas,
mas poderoso atractivo
cobran siempre las bellezas.
Parte al Puerto, y aqui en discursos
ociosos no el tiempo pierdas;
insta, suplica, persuade,
y llora, que ha de ser piedra
si á los hechizos del llanto
empedernido se muestra.

Dido... El Cielo te haga dichosa
pues de tal modo me alientas:
voi á seguir tus consejos,

B.a Jr.da 9

Ayuntamiento de Madrid

y si fuere tan funesta
mi suerte que nada logre
sabré animosa, y resuelta
morir, que para los tristes
otro alivio no se encuentra.

2.º dra

Sele.... Infeliz! Yo la consuelo
porque la amo, y me penetran
el corazon sus pesares,
y tambien porque si llega
á hacer que Eneas se quede,
tal vez... pero aqui se acerca
Osmida.

Ay parriba

S. Osmida. Selene hermosa,
en donde se halla la Reyna?

Sele.. Donde quiera que se encuentre
como tu no estés con ella
segura estarà.

Osmi.. Señora,
no sé que motivo puedas
tener para afarme tanto;
pues desde su edad primera
la servi siempre leal,
la acompañé en sus miserias

Ayuntamiento de Madrid

y del furor de su hermano
la libre....
Sele.... Pues todas esas
acciones tan meritorias,
y dignas de recompensa
aora indigno obscureces.
Se sabe el trato que llevas
con Yarbas, tu le dexaste,
que por Cartago andubiera
libre, y:::
S. Araspe. Que haces, Señora, 2.º
di, que á la fuga no apelas
quando toda la ciudad
ya de la milicia nuestra
amenazada se mira,
y aun ocupada: Que esperas?
Sele.... Estas son de tus Consejos { á Osmida.
las felices consecuencias. vase
Aras.... Esta es de tu alevosia
la resulta lastimera:
vive el Cielo Soberano,
que á dexarme la obediencia
de mi Rey, libre la accion
con la sangre de tus Penas

Ayuntamiento de Madrid

apagara el vivo fuego
del odio que en mi se engendra. vase

Osmi... Ni me mueven tus injurias, (a ella.
ni tus iras me amedrentan, (a él.
que antes que la fria noche
de sombras cubra la tierra,
harè que esposa de Yarbas
sea Dido, porque vean (a ella.
~~tu que procedo leal~~
~~tu~~, que procedo leal; puesto
~~pues~~ e otro arvitrio no me queda
para conservarle un trono
digno de sus altas prendas:
y à ti harè que tu Rey mismo
te dè la justa respuesta. (vase.

Gn y los suyos dra

Aras... Aguarda.

Sele... Dejale Araspe,
bastante castigo lleva
con sus infidelidades.

Aras... Su asilo tus labios sean;
pero no perdamos tiempo:
mi Rey vencido de Eneas
su enojo y saña descarga
en Cartago; ni la Reyna

Ayuntamiento de Madrid

y rompiendo las cadenas
que adoró mi voluntad
alagüeñamente presa
lo de la Patria y fama
fuerte pecho se acuerda.
Padre Neptuno
...as esferas
...rino

Al ir á embarcarse S. Dido
apresurada

...hada
...que á esas
...as.
...uientas?
...endonas?
...us promesas?
...n esta Playa;
...es, y estas selvas
...n tu ingratitud,
...es naufrago y triste á ellas
llegaste: la gran Cartago
y su desdichada Reyna

Sele... Si.
Atras... Oh quanto Selo
hiera el Cielo que
infelis no te arrepien
de no seguir mis Conse
Sele... Nada mi espiritu altera:
tan hecha estoi á sufrir.
que si me faltan las penas
...no podré hallarme!,
...que la obediencia
...ue veas
...rata
...fan de ver
...hermo
...
...mun dia la suerte

Ayuntamiento de Madrid

1º y los troyanos
Cod.ª y Pud.
dra

ni tu, querida Selene
creo quedareis exentas
de su altiva indignacion:
Yo, esclavo de tu belleza,
no cumplo como quien soy
dejandote al riesgo expuesta.
Bien conoces mi respeto:
las Mauritanas vanderas
como General me estiman:
con una porcion selecta
de Soldados de confianza
te pondré donde no puedan
descubrirte por mas que hagan
de Yarba las diligencias;
y quando el Cielo benigno
esta tempestad desecha
serene, te irás adonde
quisieres sin que se atreva
mi voluntad amorosa
mas que á servirte q.e esperas ~~sincera~~

Sele... Quanto, generoso Araspe,
agradezco tus finezas;
oh si pudiera pagarlas
como puedo agradecerlas!

G.n y los hijos
dra.

D.a dra

Ayuntamiento de Madrid

Pero algun dia la suerte
quizá dispondrá que veas
que Selene no es ingrata
conquien la ama tan de veras;
mas abandonar mi hermana
en situacion tan severa
no puede ser: de su suerte
ya favorable, ya adversa,
ha de depender la mia;
reinaré si es que ella reina
y moriré si ella muere.

Aras.... Advierte....

Sele.... Nada hai que advierta

Aras.... Que á eso te resuelbes?

Sele.... Si.

Aras.... Oh quanto Selene yerras!
Quiera el Cielo que algun dia
infeliz no te arrepientas
de no seguir mis Consejos!

Sele.... Nada mi espiritu altera:
tan hecha estoi á sufrir.
que si me faltan las penas
acaso no podré hallarme.

Aras.... Pues á Dios que la obediencia

Ayuntamiento de Madrid

apagara el vivo fuego
del odio que en mi se engendra. vase

Osmi... Ni me mueven tus injurias,
ni tus iras me amedrentan, as;
que antes que la fria noche
de sombras cubra la tierra
harè que esposa de Ysuerte
sea Dido, porque adversa,
~~tu que procede~~ p. la mia;
~~tu~~, que pro es que ella reina
~~pues~~ otro si ella muere.

Gn y los suyos dra

para serte....
digno hai que advierta
y à ti has te resuelbes?
te dé la justa

Aras... Aguarda. ...me yerras!

Sele... Dejale Araspe, ... algun dia
bastante castigo llevantas
con sus infidelidades. ...os!

Aras... Su asilo tus labios sean;
pero no perdamos tiempo:
mi Rey vencido de Eneas
su enojo y saña descarga
en Cartago; ni la Reyna

Ayuntamiento de Madrid

y rompiendo las cadenas
que adoró mi voluntad
alagüeñamente presa
solo vela Patria y fama
mi fuerte pecho se acuerda.
Recive Padre Neptuno
en tus undosas esferas
un infeliz peregrino
que buscando... {Al ir á embarcarse S.ª Dido apresurada

S.ª Dido. tente Eneas. D.ª
Eneas... Dioses valor!
Dido... Falso amante,
grosero huesped, que entregas
al aire mis esperanzas,
asi sin verme te ausentas?
cruel, asi me abandonas?
Estas fueron tus promesas?
Repara bien esta Playa;
estos valles, y estas selvas
acusan tu ingratitud,
pues naufrago y triste á ellas
llegaste: la gran Cartago
y su desdichada Reyna

Ayuntamiento de Madrid

te acogieron: tu me diste
de amor repetidas pruebas;
toda el alma me abrasaste,
y jurandome fé eterna,
fui tuya: del muerto esposo
desapareció la idea
en mi memoria, y aora
tan extremadas finezas
pagas con infamia tanta?
tu vida es la que me alienta,
luego es mi muerte precisa,
ingrato, si asi me dejas.

Eneas... Bella Dido, dueño mio,
que es forzoso que lo seas,
mientras mi alma afligida
no desampare la estrecha
carcel del cuerpo, las iras
de los Cielos me violentan
á dejarte: levantada
de Jove airado la diestra
sobre mi cabeza miro,
sino salgo de esta tierra.
De qualquier modo me pierdes

Ayuntamiento de Madrid

Si me quedo lastimera
la parca en mi ha de cevarse,
y entonces que haràs? Sujeta
à las Leyes del Destino
la pasion que te atormenta.
¿Piensas, Di, que mi partida
miro con indiferencia?
Pues sabe que el Corazon,
donde vives, me penetran
tan crueles precisiones;
mas no hai remedio, mi ausencia
es forzosa; yo la lloro,
pero la suerte la ordena.
Dido.... Pues sal del Puerto al instante
cumpliendo las providencias
del Destino, mas si acaso
mis sentimientos grangean
tu piedad haz à lo menos
por mi una sola fineza
Enea.... Qual es?
Dido.... Llevame contigo;
yo seré la compañera
que en tus peregrinaciónes
te ayude; si à Troya excelsa

Ayuntamiento de Madrid

De nuevo quieres fundar
yo te ofreceré riquezas:
los Tirios con los Troyanos
vivirán en paz perpetua;
me amarán, y me seguirán;
Cartago a Yarba sea,
que como yo esté contigo
mi ventura será cierta
Enea... Si una Dulce unión contigo
los Dioses me permitieran,
no culpáran mis amores
antes alcanzan senda
al logro de tus Deseos,
aunque si solo me ordenan
que de aquí salga al Levante
forzoso sin enojo fuera
Dido... Mi bien, mi Señor, mi esposo,
que este título es ya Deuda
De tantos ofrecimientos,
no me dejes entre penas
abandonada a mi muerte:
y pues el alma me llevas,
que sirve que aquí me dejes?
Enea... Triste de mí! Oh quién pudiera

Ayuntamiento de Madrid

en dos mitades partirse,
porque de esta suerte vieras
que ingratitudes no caben
quando los ados violentan
Dido.... Que mis suspiros no atiendes!
Que mis lagrimas desprecias!
Eneas.. Que ruegas con mi deseo
y es en vano lo que ruegas
Dido.... Que te vas?
Eneas... Dejarte es fuerza
Dido.... Y tu amor?
Eneas... Se hizo delito
Dido.... Y mi suerte?
Eneas... Esa es mi pena.
Dido... No hai remedio?
Eneas... No le alcanzo:
dejame Dido, no quieras
exponer mas mi constancia
la nave á la orilla llega
Dido.... Villano mal caballero,
ya tus soñadas quimeras
y fabulosos pretextos
conozco: vè adonde seas
feliz con otra; mas teme

vase

T.
2.º Dra y 4.º 2.ª

Hechas los mex.
los troyanos huien
do de los negros con
el 2.º y los suyos
6 de los Negros Dra
con Achas
los 6 troyanos huien
do. y otros 6 los salen
acuchillando los neg.
y dan los de las achas
p.ª incendiar la ciud.
a los suyos.

Embarca.

Ayuntamiento de Madrid

que las violadas promesas
no dejarán sin castigo
los Cielos, y Dido muerta
sombra errante, ante tus ojos
la verás pálida, y yerta
llenarte de horror y asombro
Eneas. En vano, Dido te quejas
y por consuelo postrero
sabe que el valiente Eneas
siempre amará tu memoria
Dido... Oh quien infame pudiera
arrancarse de la suya
tus impresiones graberas.
Eneas... Ve Dios para siempre, adios
Dido... El, que mi pecho penetra
esta falsedad me vengue;
no, no eres de Citerea
el hijo; el Caucaso horrendo
entre sus ásperas peñas,
que apenas el Sol ilustra
te crió, y de tigres fieras
o de venenosas sierpes
te alimentaron las venas.
vengueme el Cielo de ti

erizadas, la nave ligera
conque del salobre golfo
surcan la inconstante esfera.
De una carne asaltada,
y tempestades derechas
sepultese en los abismos;
o para que mas padezcas
contra erizados escollos
choque, y en menudas piezas
se deshaga, sin que nadie,
villano amparante pueda.
De sus concabas guaridas
salgan marinas bestias,
y en sus voraces entrañas
infausto Sepulcro tengas.
Sacro Neptuno que rijes
del mar la maquina inmensa,
mis votos horribles oye,
muevante mis justas quejas,
conjura todas las ondas
contra ese vil, y haz que sea
escarmiento desdichado
de mal pagadas finezas;
salid del profundo lago

Ayuntamiento de Madrid

furias las hondas cabernas,
y entrad en el corazon
de ese fementido; sienta
iras angustias pesares,
desesperacion funesta,
remordimientos agudos,
y entre amarguras violentas
el alma traidora exale,
porque el Orbe todo sepa,
que se Dido engañada la Venganza,
fue exemplo á las edades venideras.

3º entre

Salon Corto. Sen. p.r diversas partes Osmida y Araspe

Ing.a Osmi. Por mas que en busca de Yarba
las veloces plantas mueba:-

Dra Aras. Por mas que todo el Palacio
mi fiel cuidado penetra:-

Osmi. -- No es posible el encontrarlo.

Aras. -- Es vana mi diligencia.

Llamas 3º y los suyos Dra

Ayuntamiento de Madrid

y pues empezó mi afrenta
en este sitio á diluvios
de fuego se desvanezca,
para que las altas llamas
y sus volantes pavesas,
rayando al Cielo les cuenten
mi venganza á las estrellas

Campos 15
12
~~Campos~~

NO

Dro. ... Piedad, soberanos Dioses

Otros. Al arma al arma.

Otros. Clemencia.

Yar. ... Esa no, no la espereis,
la fuga valga al que pueda,
y escondase de mis iras
en los montes y en las selvas,
que el que llegue á mi poder
apagará las centellas
de mi furor con su sangre.
Hoi verás Dido soberbia,
que desdenes importunos
ofenden mas que aprovechan
Yo mismo iré aora....

Prev. p.a incendiar la Ciud.d

R. p. ~~4.o dia~~

~~1.a y 2.a dia~~

puerta B.a pta

Al irse S. Araspes, y le detiene.

Emp.zan las llamas

Aras. tente 2.o
señor invicto y modera

Ayuntamiento de Madrid

~~las Mag. prim.~~
~~los otros acuchillando~~
~~los Matachas con 3.º~~

[illegible] ...yen-
do y resistiendo á los negros, que animados de Yarbas
los derrotan y persiguen quedando algunos acompa-
nando á su Rey.

Yar-- # morió cobarde Sidonios: Clarines
Soldados todos perezcan
á los filos del acero,
y esa maquina sobervia,
que erigió tanta altivez
hoi su monumento sea;
arda la infeliz Cartago,
arroyos de sangre viertan
sus viles avitadores;

2.º dia

2.º dia arriba

2.º [illegible]

Ayuntamiento de Madrid

2ª D a Di a ar

los impetus del enojo
que tu razon atropellan.
Que sirve que hoi á Cartago
añadas á tu Diadema
si lo mismo que conquistas
no determinas que perezca?
Que dirá de ti la fama?
que mancharte tus proezas
siendo heroe sanguinario,
quien ser clemente debiera.
Si los desdenes de Dido
sientes, Señor, considera
que desprecios de las damas
solo el desprecio los tenga.
Arbitro de su hermosura
te hacen tus huestes guerreras,
enmiende ahora el cariño
lo que malquistó la fuerza
Jar.... Dices bien; pero no espero
que se reduzca la Reyna.
Aras.... Que ha de hacer la desdichada
si otro remedio no encuentra?
Sonida. Que es esto, invicto monarca?
Es este el Reyno que espera

Ayuntamiento de Madrid

De ti por servirte Osmida?

Yar.... Ah traidor! tu Reyno sea
el de la muerte. {Dale y cae adentro.

Osmi... Ay de mi!

Yar.... ~~Alla vayas~~ Muere traydor donde tengan
el merecido castigo,
tus alevosas cautelas

Aras.... Lo que antes indignacion
ya es piedad; pero se acerca
la Reyna toda turbada
afligida y descompuesta,
ya que no su situacion
compadece su belleza

(VZ)
C. S. Dido desmarañado el cabello agitada, y con ella Selene

Dido.... Que es esto que por mi pasa? 2a
Infeliz! Adonde quiera
que buelvo los ojos mios
lastimas me representan;
pronosticos de mi fin
solo encuentro; mas no alteran
mi valor....

Yar.... Adonde Dido
caminas? Buscas á Eneas

Ayuntamiento de Madrid

corres á darle la mano?
bien haces; nupciales teas
serán de tu union dichosa
las llamas que el viento pueblan.

Dido.... Insultame temerario,
desahogue tu fiereza
en mi su rigor tirano;
esta ocasion aprovecha
pues es la de tu venganza;
gozate de verme embuelta
en un abismo de males;
buelve la vista sangrienta

Llamas
~~Cae un trozo~~

Por la puerta de enmedio se vé una parte de la Ciudad incendiada.

á esa misera Ciudad
verás las tristes Doncellas
oprimidas de los tuyos,
cuya saña no reserva
ni los religiosos templos,
ni la edad de la inocencia,
ni la ancianidad cansada;
y si aun no estan satisfechas
las iras de tus enojos,
saca la espada, penetra

Ayuntamiento de Madrid

mi corazon, y la muerte
puesto á mis pesares sea.

Negros
Dra

Jar... A lastima me ha movido.
Sele... Piedad Deidades Supremas!
Jar... No soy, Reyna desdichada,
tan cruel como tu piensas,
tus lagrimas me conmueven
y quiero darte la prueva
de mi piedad; desde aora
me olbido de mis ofensas,
y se trocarán en dichas
los estragos de la guerra,
si compartiendo mi trono
ser mi esposa no desdeñas.

~~los Enemigos~~
~~como Leones~~
~~batallando~~
~~con Troyanos~~
~~al acavar~~
Dra.
y ~~[illegible]~~
por ~~[illegible]~~ a

Dido.... Yo, esposa de un hombre infame,
en quien la impiedad se alverga
que no conoce el honor
y la humanidad desprecia?
Antes que yo me bajase
á tan indigna vileza,
los tormentos mas crueles
lisonjas me parecieran.
Jar... Que aun estando en mi poder
ni me temes ni respetas!

Ayuntamiento de Madrid

Yarb = Pues vive el Cielo, tirana,
que para que mas padezcas,
has de ver que tu imperio
ni aun tristes Reliquias quedan.
Ola soldados seguidme,
y con pronta Diligencia
estragos, ruinas, y muertes
al exemplo mio crezcan,
y caiga la gran Cartago
en polvo, y ceniza embuelta.

Vase con los suyos, y quedan Dido y Selene.

Sele... Cede, amada hermana mia,
cede al poder y la fuerza
Dido... No hai mas ceder que morir
para acabar con mis penas.
Sele... Quantas desgracias resultan
dela partida de Eneas.
Dido... Calla, calla, cierra el labio,
no de una alma tan perversa
me acuerdes, el justo Cielo
le confunda, y su proterva
infidelidad castigue
Sele... No le injuries no le ofendas
pues que yo tambien le amaba

Ayuntamiento de Madrid

como tu pero su ausencia.....

Dido... Que es lo que dices villana....
no bastaban mis miserias
sin añadirme tus celos?
Què es esto infaustas estrellas?
Què es esto Dioses crueles?
Yo jamás las aras vuestras
manché con victimas viles
ni con indignas ofrendas,
y en mi daño conjurados
Desconoceis la clemencia?

p.o p.a caer un trozo

Sele.... No al respeto delos Dioses,
hermana mia te atrevas.

Dido... Que Dioses? Son nombres vanos
y fabulosas quimeras

Sele... Ay de ti, que tu impiedad
es la que mas te condena. Vase.

Dido... Ya abandonada de todos
me miro; todas las puertas
del Palacio va ganando
el incendio; por mis venas

llamas

Por todos los lados dela estancia se ven salir las llamas

mortal congoja discurre;
solo lastimas y quejas

Negros troyanos y mugeres

Empiezan a salir

Ayuntamiento de Madrid

de infelices moribundos
en mi torpe oido suenan.
En vano es huir que el fuego
cebandose en la materia
á dilubios de volcanes
cierra a mis plantas la senda.

(1.ª muger
1. troyano
2. negros)

Cae un trozo
haora Cae toda

Ruina

Cae la mitad dela estancia con mucho estruendo, y deja descubierta la vista dela ciudad incendiada: si se quisiere podran verse los negros vencedores, matando y persig.do alos dela ciudad indistintamente

P.s p.a Caer toda

Ay de mi! Selene? Yarbas?
mas que digo? A la bajeza
descenderé de valerme
de un vil? no, no, Dido muera, {saca un puñal.
siendo mi muerte un agüero
para el alevoso Eneas.
Arruinese la Ciudad;
arda, y en polvo desecha
las cenizas de Cartago
sepulcro de Dido sean. ** Salen haora **

Cae toda

Dase y cae al mismo tiempo que se arruina el resto dela estancia con orrible estruendo.

Ayuntamiento de Madrid

Aprovada Madrid 20 Diz.bre 1809

Aprobada

Ayuntamiento de Madrid

Ayuntamiento de Madrid

Juan Arriaga

12000 11504

Ayuntamiento de Madrid