

1<sup>a</sup> 60 - 98Ayuntam.<sup>to</sup> de Mad.

1828 y 29.

Solicia

D. Miguel Plasas y Campillo apode-  
rudo de una casa en la C. de Atocha n.º 2  
m.º 234 sobre que se le conceda licencia  
para reedificar nueva fachada.

Nueva licencia concedida  
para el mismo objeto a D.º  
Pedro de Vergolita Vergoa.

Secret.<sup>a</sup> del Sr. Forne



*Fachada Nueva q. se va à construir, sita en la l.ª de Trocha 142 m. 234*

*formada en S.º de Mar  
a 1823.*

*Piquado*

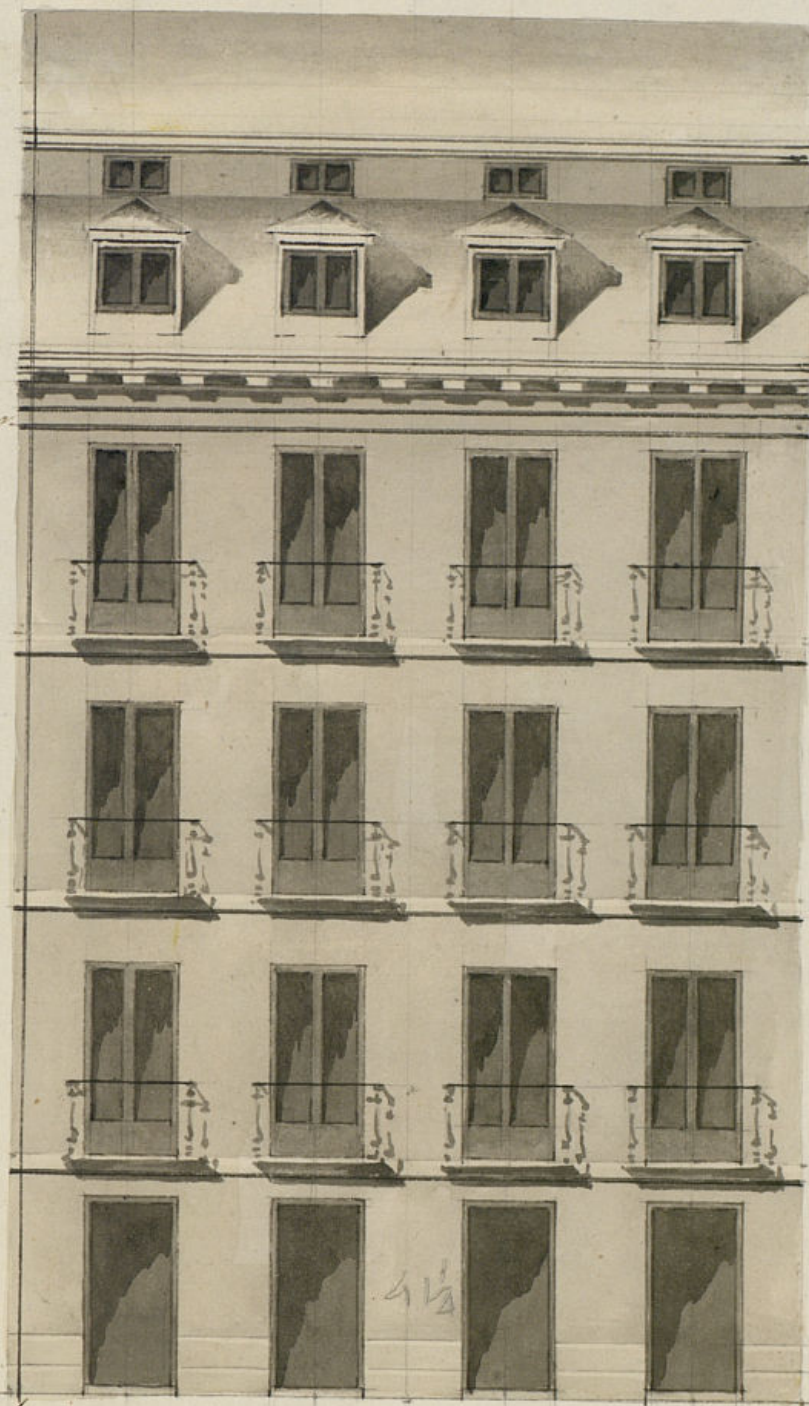

*Madrid a 27 de febrero  
de 1824=*

*F. V. Delgado*

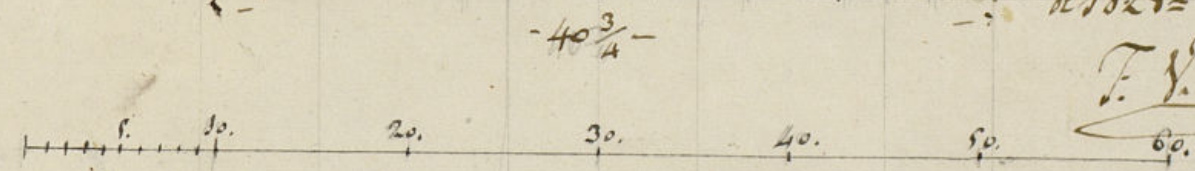



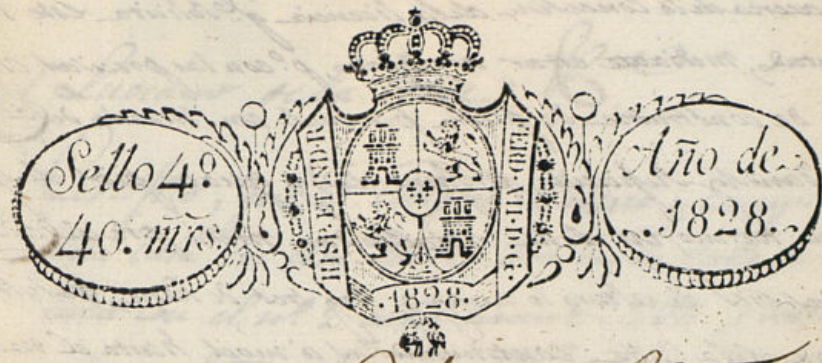

Exmo Sr

Madrid 26 de Febrero de 1828  
Por acuerdo del Excmo. Ayun-  
tamiento.  
Por el Sr. Regidor Comisario  
del Cuartel g. g. oyendo al  
Sr. Ayte. mor. informe  
y g. de la ofensa.

D. Miguel Plazán y Campillo Vecino de esta Corte  
como apoderado de la casa sita en esta Corte Calle  
de Atocha n.º 2ª Manana 234 a V. E. hace  
presente que tratándose de edificar dicha casa, y su  
fachada pial, según el adjunto Plan, que puen-  
to para dicha edificación de fachada, firmado  
por el Arquitecto de la Real Academia de S.  
Fernando, D.ª Felix Vicente Triunfel, como Di-  
rector de las obras de la mencionada casa, por

Madrid 27 de Feb. de 1828.  
al Sr. Arquitecto  
mayor.  
Suplico se sirva mandar se practique la Viza  
de Cuentas para dar principio a las referidas  
obras, bajo la direccion del expresado Archi-  
tecto favor que espere recibo de V. E.

Loando  
D. Miguel Plazán y Campillo

Madrid 26 de Febrero de 1828—

Excmo S.  
Miguel Plazán y Campillo

Señor Comisario.  
En cumplimiento del Decreto del C.º y del que procede del Excmo.  
Ayuntamiento he visto y reconocido la alineación que deberá observarse  
en la construcción de la nueva fachada de la Casa n.º 2ª Manana 234 Calle de Atocha, g. D. Miguel Plazán  
y Campillo, Apoderado de la misma intenta edificar de nueva planta con arreglo al Plan g.º presentado fir-  
mado por el Arquitecto D.ª Felix Vicente Triunfel g.º ha de dirigirse la obra y en su consecuencia digo. Que dicha  
fachada debe establecerse en línea recta los del pial g.º tiene de extensión, atando por la derecha con la  
cerca de la casa del Conde de Riba y por la izquierda con la de la Casa n.º 4ª En cuyo supuesto se le



me ofree reparo alguno acerca de la concesion de la licencia q. solicita este interesado, bajo la  
vancia del dicho presentado, mediante estar arreglado p. con las precisas circunstancias de que  
cinien to han de construirse de piedra pedernal con mezcla de cal y arena.  
meno firme bastante suficiente profundidad y quatro pies de grueso  
el enrej del plan terreno, en donde retallandome medio pie de cada lado de  
el Escalo de Cantera de tres pies de altura lo menos y otro tres de fison, resultando de hiladas de  
tal en el punto mas elevado de la Calle, continuandolas a nivel hasta el mas bajo, sin que fuesen  
en ningun punto del decurso. Sobre el referido escalo y con el mismo grueso de tres pies seguen  
Cuerpo bajo de fabrica de ladrillo con mezcla de cal y arena, hasta la imposta del piso principal, y  
minima fabrica hasta el alero, sin entramado alguno, ni cimbrado de madera, siendo los arcos  
Puertas y ventanas del propio material, retallandose lo suficiente p. recibir el alero q. sera p.  
descubierta, Compuesto de sobano, Candelillo con tocadura y Corona superior motada, con cano  
de plomo u hoja de lata q. corren las aguas fuera de las loras de la acera y no viertan a p.  
sobre los fardos del alumbrado. Las Bocanillas se situaran a plomo del filo interior de la fa  
sin antepedro volado sobre el alero, recibiendo las boquillas, Caballetes y repandos con yeso. De p.  
balcony del piso principal de pie y medio de vado, uno los del segundo y medio los del tercero, siendo  
altura de tres pies y tres cuartos y el intervalo de los balcones de sui diado y las portillas recu  
en el grueso de la pared un pie por lo menos y mas de otro separadas del vino de la luz de  
ventanas. En las puertas no habra bastente ni pedana q. salga del filo exterior de la fa  
p. q. no impida el transito publico, debiendo abrir aquellas hacia lo interior de la posesion.  
acera se sentaran loras de piedra de medio pie de grueso y tres de salida sin que en ellas  
dan abrine lumburas horizontales algo sobano, debiendo en cada colocarse en lo interior  
los bastentes de las Puertas. Rebecando por ultimo la fachada deconosamente con arreglo a un  
orden de construccion. Pero como el Excmo Ayuntamiento es el exclusivo encargado de  
Policia, seguridad y buen aspecto del Edificio, podra q. guste el Sr. Corregidor y Cab. Reg.  
del Cuerno, mandar que reconozca e informe sobre el estado de la obra, sin perjuicio  
el dueño debiera dar aviso para practicar el primer reconocimiento luego q. este sentada  
Canteria, segunda extendiendo enrrada el piso principal y tercero q. se halle la fachada con  
con el alero, para q. verificado como por elly habere cumplido exactam. q. to por el  
Ayunt. esta prevenido sobre el particular. Madrid 1.º de Marzo de 1828.

Madrid 3 de Marzo de 1828.

Para el Excmo Ayuntamiento.

D. D.º Gonz.º de Soublette

Mad. 4 de Marzo de 1828

En el Ayuntamiento

Conceder la licencia pedida con arreglo a lo q. se informa, y que por certificacion

D. Manuel Luciano de la Torre & C.

Certifico, que D. Miguel Plana y Campillo apoderado de  
una casa en esta corte sita en la calle de Alcala n.º 2, sena  
lada con el n.º 2 de la manz.ª 234 presento memorial al  
mismo Excmo. Ayuntamiento solicitando licencia para con  
struir o nueva planta la fachada de dicha casa con acce  
glo al plan q. presentaba firmado por el Arq.º D. Felix  
Vicente Otilio. En su inteligencia y la a. lo informa  
do en su razon por los Sres. Regidor Comisario del Cuar  
tel y Arq.º mor. acordo S. E. en 4.º del corriente con  
ceder la licencia pedida estableciendo la fachada de la  
referida casa en linea recta los 41 pies y 4 que tiene  
a extension atando por la dña. con la Canteria de la  
Casa al Corde de Tepa y por la reg.ª con la casa n.º 4;  
observando el dicho presentado, mediante estar ame  
glado, y las precisas circunstancias de que lo es mi  
entor & C. sigue el informe al Arq.º mor. hasta su  
conclusion. Y para q. conste y se pueda proceder  
a la ejecucion de la obra, doy la presente. Mad. 6  
Marzo de 1828



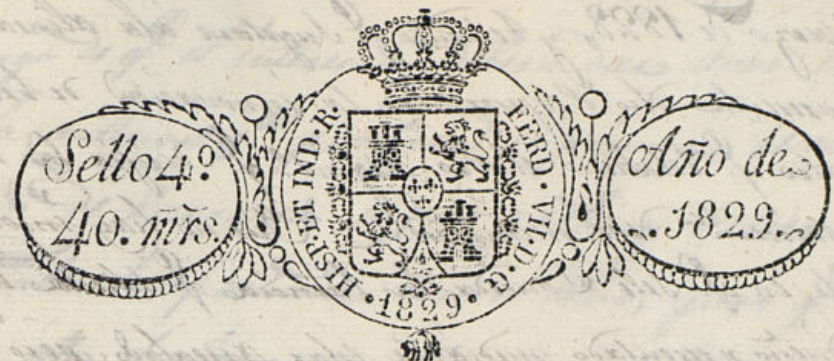

Exmo Señor

D. Pedro de Lengotita Yengoa Arquitecto y Académico de  
las Bellas Artes de San Fernando, y Encargado de la Construcción de la obra  
que se va a hacer en la Calle de Arco n.º 2 de la m.ª 231.

A. V. E. hace presente q. con el fin de dar mayor aspecto, so-  
lidad y seguridad a la Nueva fachada que va a edificar la  
obra al. da solo fac. sucoy como consta del Plan que acompaña a  
el Regidor Mayor de Quatro q. anteriormente la dio el Arquitecto  
Juan el p.º Friguel, por cuya razon quedaban unos Muros muy debiles  
de oyendo y por cons. de poca seguridad, y como esta prescrita la  
fachada de en el Exmo Ayuntamiento, presento la adjunta por  
informe de la innovacion q. se advierte en ella, por todo lo que.

A. V. E. Suplico le conceda la licencia de la edificacion de la Nueva  
fachada, pidiendo para ello los informes correspondientes  
y con el fin q. este amenda ala buxada de la Nueva  
N.º. opora el Suplicante por ser un tranvito tan Publico

En 21 de Oct. se informe V. E. quanto antes sea posible. favor q. opora Acion  
de V. E. = Madrid y Octubre 20 de 1829.

al Sr. Arquitecto Mayor

D.º Gonz. de Saechea

Sr. Comisario

Exmo Señor  
Pedro de Lengotita  
Yengoa

Ayuntamiento de Madrid

Exemplar.º del decreto de V. E. y del q. p.uede del Exmo Ayuntamiento. he visto la soli-  
dad del Arquitecto D. Pedro Lengotita y Yengoa q. como Encargado de la obra q. va a  
hacerse en la Calle de Arco n.º 2 m.ª 231. cuya linea de cuncho se describe



En primer lugar de Marzo de 1828, y teniendo en cuenta la alineación de entonces, se dio y al plan de presentarse de la siguiente con la innovación de tres bucos en vez de cuatro de establos el otro Ayuntamiento de Madrid la obra de edificación de este manifiesto. Que no hay inconveniente en que se conceda la licencia de edificación bajo las circunstancias del mismo presentado mediante estas arreglos, pero con las precauciones de que los cimientos han de construirse de piedra pedregal con mezcla de cal y arena sobre cimientos de suficiente profundidad y guasto para de grueso hasta el grueso del plan mismo, en donde volviéndose medio pie de cada lado se levanta el zócalo de cantaria de tres pies de altura lo menos y diez y seis de tron, elevándose doscientos y cincuenta en el punto más alto de la fachada continuándose visible hasta el más bajo sin que falte nada en ningún punto del descenso. Sobre el zócalo de cantaria y con el mismo grueso de tres pies se levanta el cuerpo bajo de fábrica de ladrillo con mezcla de cal y arena hasta la imposta del piso principal y de la misma fábrica hasta el alero, sin entremeterse alguno ni remate de madera, siendo los aleros de cuatro y octavos de espesor material, volviéndose lo suficiente para el viento del alero de la de madera descubierta compuesto de soleros canchales con torcedura y corona superior moldada, y canchales de plomo u oja de lata con burladeros de latón u de hierro los aleros fuera delos laterales de la alera y no burlados a guisa de sobre los faldones del alumbrao. Los alumbraos de plomo del filo interior de la fachada sin multiplicas aleros sobre el alero, teniendo los balcones de canchales y alumbraos con yeso. Dejando los balcones del piso principal de pie y medio de budo, como los del segundo y medio los del tercero, siendo de altura de tres pies y tres cuartos y el intervalo de los balcones de un dedo, y la patilla sencilla en el grueso de la pared un pie por lo menos y más de tres y cuartos del otro de la otra del alumbrao. En la puerta no habrán burlados ni patillas que salga del filo exterior de la fachada para que no impida el tránsito público debiendo abrirse aquella hacia lo interior. En la alera de entablado de piedra de medio pie de grueso y tres de altura, sin que en ella haya alguna canchales horizontales de los aleros, debiendo en caso de no haberse en lo interior o en los burlados de las puertas. Prevenciendo por último la fachada decentemente con arreglo a un buen orden de construcción. Pero como el Ayuntamiento de Madrid no tiene licencia de edificación y buen seguro de los edificios por lo que queda al por conseguirse y expedirse licencia de edificación mandamos que se informe sobre el estado de la obra.

Embargo de que el interesado debiera dar aviso luego que la obra se fuese a construir y se practicara el primer reconocimiento, segundo después de levantado el piso principal y tercero cuando este coronada la fachada con el alero, para que se ejecutase lo que por ellos habiere cumplido exactamente cuanto esta providencia sobre el particular por el Excmo Ayuntamiento. Madrid 22 de Oct. de 1829.

Madrid 23 de Nov. de 1829.

Para el Excmo Ayuntamiento.

Ant. Gonz. de Soublette

Madrid 24 de Octubre de 1829

En su Ayuntamiento  
Conceder la licencia pedida con arreglo a lo que se  
informa y dese por certificación

Fecha Certificación  
en veinte y siete.



Nueva Sachada de la casa calle de Acha

numero 2 de la manzana 234.



*Nueva fachada de la casa calle de Atocha  
numero 2 de la manzana 254.*

*Y reformada en 22 de octubre  
de 1829.*

*Figura*

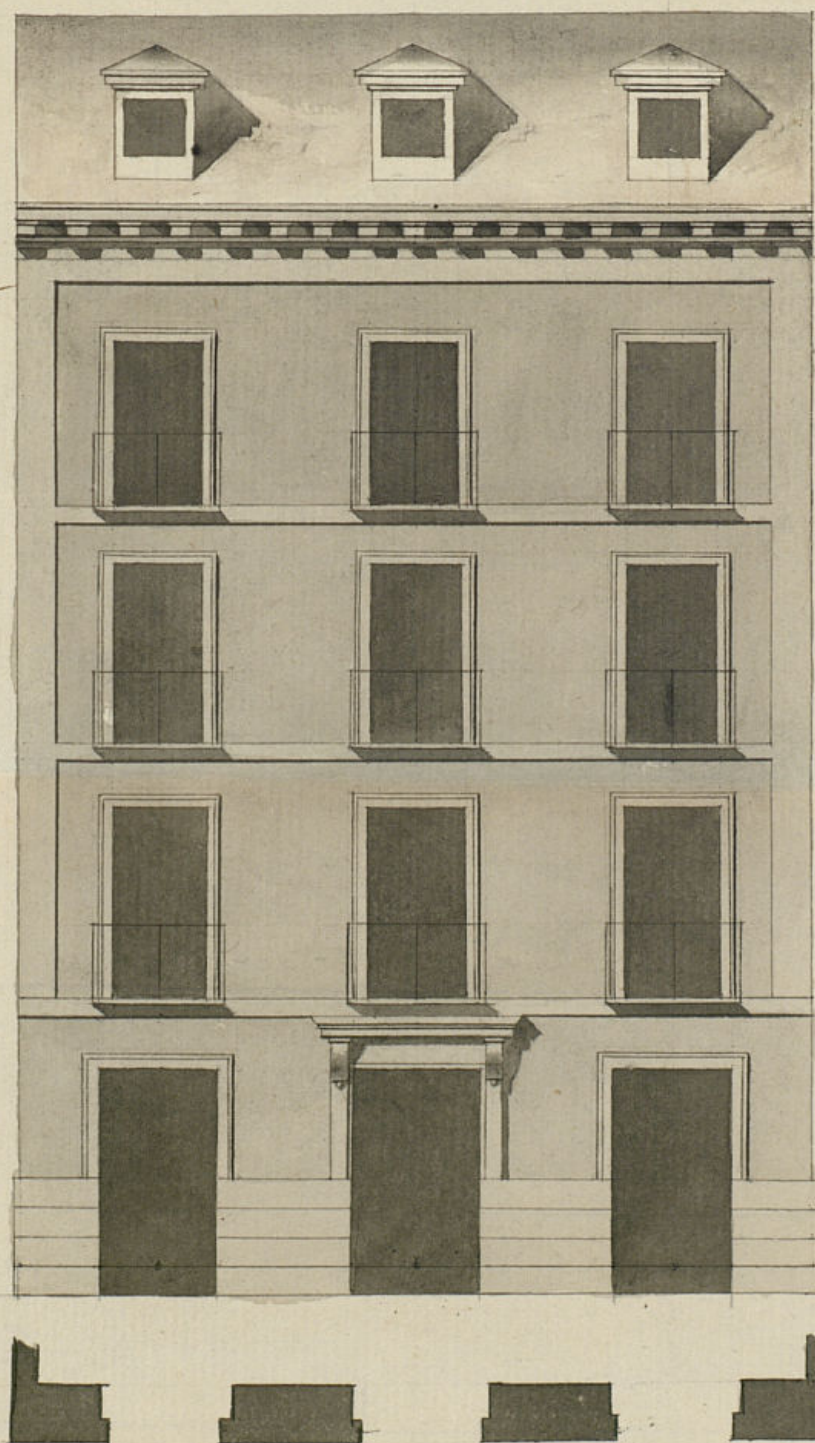

*Madrid y Octubre 20 de 1829*

*Pedro de Zengota Vergara*  
*80 Pies Castellanos.*

*Escala de* *Ayuntamiento de Madrid*







De mil ochocientos veinte y  
Nueve Por mi Compañero = El  
que de llama.

En maj dñ que los  
Reñalados al Arque-  
tuto mayor