

L 201-18

INDICADOR

Caja 93

DE LAS

AGUAS TERMALES-ALCALINAS

BICARBONATADAS-AZOADAS

(VARIEDAD LITÍNICA)

DE

AZOLA

Provincia de Guipúzcoa

*Premiadas en la Exposición de 1883 con medalla de plata.*

TEMPORADA OFICIAL, DE 15 DE JUNIO AL 30 DE SEPTIEMBRE.

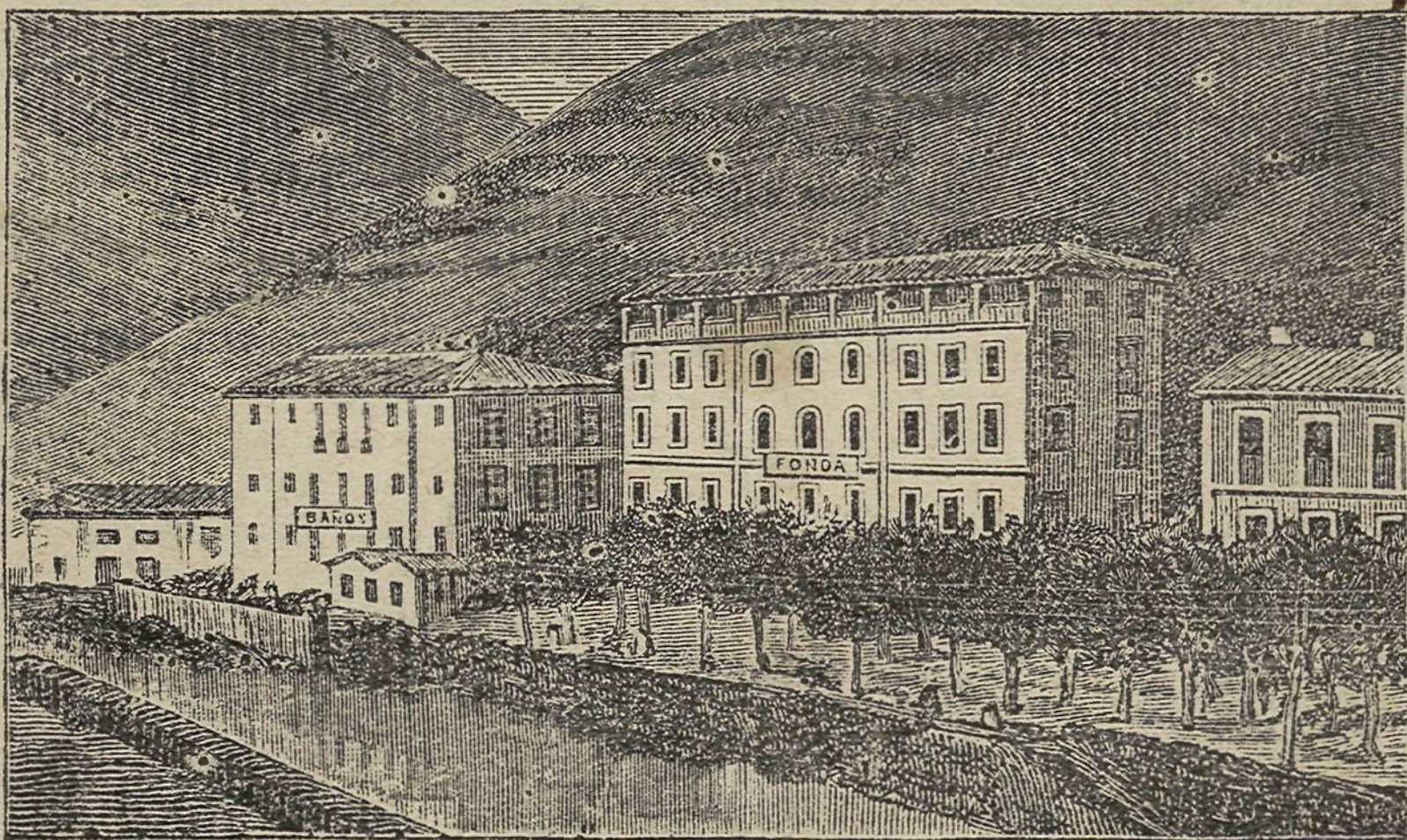

VERGARA:

IMPRESA Y ENCUADERNACIÓN DE J. LÓPEZ.

1891.

F. Ayuntamiento de Madrid



Ayuntamiento de Madrid

# ALZOLA

## Y SU ESTABLECIMIENTO BALNEARIO.

---

El delicioso clima de las provincias del Norte, tan celebrado por su benigna temperatura, donde no se conocen ni los rigores del frío ni los ardorosos calores del verano, las costumbres puras y el bello carácter de sus moradores, el severo y honrado régimen municipal de aquellas provincias, surcadas por una red completísima de carreteras y ferro-carriles, el movimiento y animación de sus principales poblaciones, sus monumentos y antigüedades, su industria y su comercio y sobre todo la riqueza y eficacia de sus aguas minerales, atraen todos los años con irresistible fuerza á aquellas provincias, numerosa concurrencia de enfermos, turistas y veraneantes.

Las antiquísimas y reputadas aguas de Alzola, llevan una buena parte de esa concurrencia creciente de enfermos, hasta el punto de que, en muchas ocasiones, no bastan las hospederías del establecimiento, las de las fondas y casas particulares, para albergar á los bañistas que van en busca de aquel venero de salud.

*El pueblo de Alzola* que forma distrito municipal con Elgoibar, distante 3 kilómetros, se halla situado en la parte Oeste de la provincia de Guipúzcoa, en los confines con la de Vizcaya, á la orilla izquierda del río Deva, á 1° 16, 40 de longitud Este del meridiano de Madrid y á 43° 14 de latitud Norte; á 15 metros de altura sobre el nivel del mar.

*El Establecimiento* balneario se halla situado en la carretera que desde Vergara se dirige á los pintorescos y risueños puertos de Deva, Motrico, Saturrarán y Ondarroa que distan unos 7 kilómetros desde los baños los primeros y 15 los segundos.

La proximidad del Establecimiento á esas hermosas playas, la disposición del cauce del río con tan pequeño desnivel, hacen accesible y bien perceptible la influencia salutífera de la brisa del mar y de la atmósfera marina. Constituyen el Establecimiento dos edificios rectangulares con tres pisos, en comunicación uno con otro, sin contar el bajo donde se hallan situados el salón de descanso, la mesa de billar y despacho del Médico Director. Las habitaciones, en número de ochenta, pueden albergar cómodamente unas 150 personas.

El mobiliario y decorado de estas habitaciones se ha renovado por completo en estos últimos años y ofrecen la comodidad y confort apetecidos.

En la planta baja háse habilitado un extenso salón, llamado de las columnas, para que los señores bañistas puedan pasear en los días de lluvia.

Contigua á este salón, se encuentra *la Capilla pública*, en donde se ce-

lebra el Santo Sacrificio de la misa todos los días festivos, para mayor comodidad de los bañistas.

*El salón de reuniones y baile* es bastante capaz y está decorado con muy buen gusto. Hay un piano vertical y otro de manubrio, de reciente construcción, con escogidas piezas, y lleva el correspondiente montante para transportarlo de un punto á otro.

Hay también otro salón, en donde está instalada la mesa de billar y el gabinete de lectura.

*El balneario*, instalalado dentro del mismo establecimiento, lo constituyen doce gabinetes con igual número de bañeras, todas de mármol. El agua del manantial afluye á una doble cañería de plomo, de donde por medio de grifos muy bien dispuestos se extrae la necesaria. Este mecanismo no es motivo para que el agua sufra la más pequeña alteración; uno de los tubos conduce el agua á temperatura del manantial, y el otro sirve para conducirla más caliente, según las indicaciones del Médico-director.

Cuenta también el balneario con baños de asiento, duchas, lluvia lateral, ascendente, aparatos de pulverización y demás recursos que la Hidrología médica recomienda para la mejor aplicación de las aguas minerales.

Para el tratamiento de las enfermedades de la vejiga, matriz y garganta, se han instalado los aparatos necesarios, y se ha construido también una sala de inhalación, en donde los enfermos del pecho y del corazón pueden utilizar con grandes resultados, la grande cantidad de azoe que desprenden las aguas.

Todos los gabinetes de baño y departamentos de duchas, baños de asiento y sala de inhalación, se comunican con la galería general, y en el centro de esta aparece la fuente medicinal.

#### AGUAS DE ALZOLA.

El agua de Alzola brota por la hendidura de una gruesa peña caliza en dirección perpendicular, rompiendo gruesas burbujas cuando llega á la superficie. La arqueta tiene 0,27 metros de longitud y latitud, por 0,50 de profundidad. En ella hay cinco orificios; uno inferior, por donde llega el agua del manantial; dos laterales que la conducen á las bañeras; uno anterior que corresponde á la fuente, y otro posterior para el desagüe.

#### PROPIEDADES FÍSICAS Y QUÍMICAS DE LAS AGUAS DE ALZOLA.

El agua de Alzola es incolora, inodora, trasparente; dejada en un vaso, se desprenden muchas burbujas que se adhieren á las paredes interiores del mismo, (1) y aunque se agiten fuertemente no dan más que un sabor ligeramente

(1) Los distinguidos profesores del Seminario de Vergara D. José Alfageme y D. Luis Sánchez de Toca, que hicieron repetidos experimentos sobre el mismo manantial, allá, por los años 1840 al 49, observaron el desprendimiento de una porción de gas inflamable (?) que es, el probocarburo de hidrógeno, debido sin duda á circunstancias particulares y accidentales del terreno de donde nacen.

Análisis posteriores han demostrado que este gas es el azoe que contienen en grande cantidad.

salino. Otras particularidades las distinguen, como el ser untuosas al tacto, no cortar el jabón y cocer bien las legumbres. Su peso específico es equivalente al del agua destilada. Su cantidad, siempre fija, la de 146 litros por minuto; y ofrece constantemente la temperatura de 30° del centígrado ó 24° de Reaumur, cuya observación es fácil verificar por medios que son bien conocidos.

Estas aguas se hallan compuestas de carbonatos de magnesia, manganeso y amonio, de sulfatos magnésico y cálcico, de sílice libre y silicatos sódico y alumínico, de carbonatos ferroso, cálcico y sódico, de cloruros sódico, magnésico, potásico y de litio, cuyos componentes alcalinos, especialmente la sal litínica, y la abundante cantidad de azoe que contienen estas aguas, dejan ver la importancia é interés terapéutico de las mismas, y las diferencias que las separan de otras similares incluidas en el mismo grupo taxonómico.

Véase al efecto el resultado del análisis de las aguas de Alzola practicado por el Doctor D. Manuel Sáenz Diez, catedrático de Química en la Facultad de Ciencias de la Universidad Central, y el de sus similares las aguas de Nanclares de la Oca, por ejemplo, practicado por el Sr. Garagarza en 1864. Incluidas ambas en el grupo de las alcalinas bicarbonatadas, surgen sin embargo diferencias notables en su composición química, en su termalidad, en su diversa mineralización, que no pueden menos de revelarse también claramente en los efectos fisio-terapéuticos, en las aplicaciones é indicaciones á que se prestan su respectiva especialización y en los resultados clínicos que con una y otra agua medicinal se obtienen.

El resumen de los compuestos que se hallan en un litro del agua de Alzola, colocados según su mayor cantidad respectiva, es el siguiente:

|                                     | GRAMOS.  |
|-------------------------------------|----------|
| Sulfato cálcico . . . . .           | 0,070507 |
| Cloruro sódico . . . . .            | 0,033234 |
| Idem cálcico . . . . .              | 0,032717 |
| <i>Silicato sódico</i> . . . . .    | 0,031552 |
| Cloruro magnésico . . . . .         | 0,028571 |
| Carbonato ferroso . . . . .         | 0,021228 |
| Idem cálcico . . . . .              | 0,020039 |
| Idem sódico . . . . .               | 0,015635 |
| Cloruro potásico . . . . .          | 0,010945 |
| <i>Sílice libre.</i> . . . .        | 0,008380 |
| <i>Silicato alumínico</i> . . . . . | 0,002429 |
| Carbonato magnésico . . . . .       | 0,001657 |
| Sulfato de magnesia . . . . .       | 0,001056 |
| Nitrato amónico . . . . .           | 0,000781 |
| <i>Cloruro de litio</i> . . . . .   | 0,000485 |
| Carbonato amónico . . . . .         | 0,000474 |
| Idem manganeso . . . . .            | 0,000172 |
| Materia orgánica . . . . .          | 0,053422 |
| Fluor y pérdida . . . . .           | 0,001116 |
| <i>Suma.</i> . . . .                | 0,334400 |

## GASES DISUELTOS EN EL AGUA.

|                           |                           |
|---------------------------|---------------------------|
| Nitrógeno . . . . .       | 17,200                    |
| Oxígeno . . . . .         | 1.264                     |
| Acido carbónico . . . . . | 6,947                     |
| <i>Suma.</i> . . . . .    | 25,411 de mezcla gaseosa. |

## GASES ESPONTÁNEOS.

## GRAMOS.

|                           |
|---------------------------|
| 93,00 de nitrógeno        |
| 3,029 de ácido carbónico. |
| 3,969 de oxígeno.         |
| <hr/> 100,000             |

Teniendo en cuenta la composición de estas aguas y su constante temperatura, deben clasificarse de termo-alcalinas bicarbonatadas, nitrogenadas, variedad litínica.

Existen fuera del establecimiento dos manantiales de agua ferruginosa, muy buena, que se prescriben frecuentemente á muchos enfermos.

El análisis de las aguas de Nanclares practicado por el Dr. Garagarza dió el siguiente resultado:

Temperatura 18° 5.

Un litro de agua contiene

| <u>GASES</u>              | <u>CENTS.</u> | <u>CUBS.</u> |
|---------------------------|---------------|--------------|
| Acido carbónico . . . . . | 40,           | 260          |
| Oxígeno . . . . .         | 1,            | 933          |
| Nitrógeno . . . . .       | 17,           | 573          |

Sustancias fijas.

|                        | <u>GRAMOS.</u> |
|------------------------|----------------|
| Carbonato de cal.....  | 0,13190        |
| Idem de magnesia.....  | 0,00680        |
| Idem ferroso .....     | 0,00430        |
| Idem de sosa.....      | 0,03610        |
| Cloruro magnésico..... | 0,01609        |
| Sulfato magnésico..... | 0,01036        |
| Idem de cal.....       | 0,00049        |
| Idem de potasa.....    | 0,00335        |
| Sílice.....            | 0,00400        |
| Alúmina.....           | 0,05190        |
| Materia orgánica.....  | 0,00320        |
| <b>TOTAL . . .</b>     | <b>0,26849</b> |

Del estudio de los precedentes análisis, se desprenden las notables diferen-

cias que separan y distinguen estas dos aguas minerales alcalinas incluidas en un mismo grupo. Diferencias en su termalidad, en el número, cantidad y calidad de sus diversos principios mineralizadores. En las aguas de Alzola, aparte de los carbonatos, sulfatos y cloruros sódico, cálcico y magnésico, figuran en cantidad considerable, la sílice y los silicatos sódico y aluminico y el cloruro de litina, cuyos principios, y muy singularmente la sal litínica, ejercen eficaz acción en la diatesis úrica, en la gota y en la litiasis úrica, demostrada por los resultados clínicos y por repetidas observaciones y aplicaciones. Las afinidades y fuerza de combinación y de disolución de las sales de litio, en presencia del ácido úrico y uratos, que alteran la sangre y que se depositan en las superficies articulares, ó se expelen por la orina en forma de arillas y cálculos, están repetidamente confirmadas por experimentos de Ure y Garrod.

Por esta razón, las aguas de Alzola, dentro del grupo de las alcalinas, establecen la variedad litínica, debido á las especiales aplicaciones á que este importante y raro agente medicinal llena en la terapéutica de las enfermedades úricas y litiásicas.

#### VIRTUDES MEDICINALES Y APLICACIONES ESPECIALES DE LAS AGUAS DE ALZOLA.

El parentesco y relación íntima que existen entre la diatesis úrica, la gota y la litiasis úrica, y las enfermedades locales que se derivan de las mismas, (cólicos nefríticos, arenillas, concreciones, cálculos vexicales, algunos catarros de la vejiga) constituyen el más fecundo campo de las especiales aplicaciones de las aguas de Alzola. La diatesis úrica en su progresivo desarrollo y evolución, parece que se bifurca, recorriendo unas veces el camino de las localizaciones articulares, (gota) y otras llevando á los riñones los productos de las combustiones orgánicas incompletas ó viciadas (ácido úrico uratos) sujetándolos á un trabajo secretorio de productos mecánicamente irritantes y que lesionan los tejidos por donde pasan.

En esta clase de padecimientos, las aguas alcalinas silicatadas y litínicas de Alzola, no tienen similares, en su eficacísima y especial acción diurética eliminadora y litontrípica, á la vez que modifica los funciones de asimilación y desasimilación, las digestivas y nutritivas que originariamente dan lugar á semejantes padecimientos.

Los resultados clínicos así lo demuestran. De 736 enfermos de litiasis úrica, que han hecho uso de las aguas en cuatro temporadas, 125 obtuvieron completa curación, 523 resultaron notablemente aliviados y 88 sin resultado. Más de la tercera parte de estos enfermos expelieron cálculitos, y desaparecieron totalmente las arenillas de sus orinas. Entre los aliviados al salir del establecimiento, figuran muchos que por espacio de algunos años se vieron libres de este padecimiento, el cual se reproduce con persistente tenacidad, si no se continúa, después del uso de las aguas, el plan dietético y farmacológico apropiados.

*Ciscitis crónica, y catarro de la vejiga.* Es por demás importante en estas formas de padecimientos vexicales, apreciar la causa que ha determinado y sostiene la inflamación de la vejiga, la alteración de la secreción mucosa, la exulceración y supuración de la membrana y la consiguiente fermentación

alcalina de la orina. La impotencia en la vejiga para vaciar por completo su contenido; esta es la causa más general del catarro. Y la impotencia para la expulsión de la orina, está sostenida casi siempre, por la atonía en las paredes vexicales, ó por obstáculos mecánicos que dificultan é interceptan la corriente, como son los infartos prostáticos, las estrecheces uretrales, la presencia de un cálculo en la vejiga.

Determinan también con frecuencia el catarro vexical, la hémorragia, la humedad, el enfriamiento, la localización, en este órgano, del reuma el herpetismo mucoso y otras influencias.

Las aguas de Alzola en las ciscitis crónicas y catarros vexicales, que no dependen de estrechez uretral, producen efectos curativos inmediatos, debido, seguramente, á las sales alcalinas y litínicas, y muy especialmente, por su riqueza en sílice y silicatos alcalinos, los cuales tienen propiedades energicas anti-fermentescibles, antipútridas y asépticas. Porque, además del lavado indirecto que produce la cantidad de agua en bebida, agrégase la acción resolutive y aséptica de los principios medicinales que contiene, los cuales modifican la secreción de la mucosa-vexical y el funcionalismo de los órganos secretorios gè-nito-urinaris.

*Infarto é hipertrofia de la prostata.* Por esta razón el infarto de la prostata que acompaña á casi todas las ciscitis y uretritis, se modifican favorablemente por la acción de estas aguas, y hasta la hipertrofia de la prostata, frecuente achaque en la edad avanzada, se alivia de una manera más ó menos estable bajo la influencia de tan eficaz remedio.

En 174 catarros de la vejiga tratados en dos temporadas, 41 se curaron radicalmente, 95 se aliviaron notablemente en los pocos días que se dedican al tratamiento, y 38 no obtuvieron resultado.

Son también muy útiles, en la *nefritis albuminúrica* y en la *diabetes sacarina*, enfermedades de carácter grave, las cuales resisten casi siempre á la terapéutica ordinaria. Solo la dietética y las aguas minerales, producen alivio más ó menos duradero, y sostienen y rehabilitan las fuerzas orgánicas generales, en frente de la desnutrición que caracteriza á estos padecimientos.

*Enfermedades del estómago y de los intestinos.* Prestan también importantísimos servicios las aguas de Alzola, en las gastralgias y dispepsias, cualquiera que sea la causa que las determinen. En las dispepsias de origen mecánico, por atonía del estómago, ó de origen químico, por alteración en cantidad ó calidad de los jugos gástricos, regularizan siempre la función digestiva debido, seguramente, á la temperatura y mineralización alcalina de estas aguas. La pirosis, la flatuosidad ó excesivo desarrollo de gases en el estómago, las digestiones difíciles, en una palabra, por cualquiera causa, encuentran un modificador energético y seguro en estas aguas.

Pero se ven todavía mejor sus eficaces efectos, en los catarros gástricos ó gastritis crónicas y en los catarros intestinales y enteralgias, por antiguos y refractarios que aparezcan á la medicación ordinaria. No parece sino que la temperatura, alcalinidad, y la influencia aséptica de las sales silíceas, á la vez que la considerable cantidad de azoe que contienen estas aguas, constituyen el mejor modificador de los jugos y secreciones gastro-intestinales. Y producen este



efecto importantísimo, llevando la sedación y la calma á la escitabilidad é hiperestesia que acompañan á los trastornos de la digestión.

*Enfermedades del hígado y bazo.* El infarto del hígado y bazo, que viene á ser como la resultante de la mayor parte de las afecciones agudas de estos órganos, se combaten con éxito con las aguas de Alzola. Lo mismo sucede en litiasis biliar ó colelitiasis, en que la presencia de concreciones y cálculos en los conductos cístico y colédeco, determinan el cólico hepático, las inflamaciones consiguientes en las paredes, y otros trastornos debidos á la estancación y reabsorción de la bilis.

De 771 enfermos del estómago, intestinos, hígado y bazo, tratados en varias temporadas, 196 resultaron curados, 347 aliviados, y 228 sin efecto alguno inmediato.

*El reumatismo muscular y articular,* y especialmente el *reuma erético ó nervioso*, lleva todos los años un buen contingente de enfermos á las aguas de Alzola. El tratamiento de esta afección por los alcalinos, constituye la medicación clásica admitida por la clínica, y con mayor motivo, se comprende, *á priori*, porque las aguas alcalinas termales y á la vez sedantes como las de Alzola, constituyen un agente eficaz y muy apropiado para la curación de las afecciones reumáticas. Por esta razón los resultados obtenidos en 139 enfermos reumáticos, aparecen tan ventajosos: 54 curados, 69 aliviados y 14 sin mejora alguna.

*Enfermedades de la matriz.* Los infartos y exulceraciones del cuello de la matriz, las leucorreas, dismenorreas y amenorreas, encuentran también en estas aguas, usadas interiormente y aplicadas en baños y duchas locales de diferente presión y temperatura, según los casos, un poderoso agente curativo. No es fácil explicar en cada enfermedad el como y el por que de los efectos de estas aguas, basta consignar los hechos según resultan de la observación clínica. De 61 casos tratados en una sola temporada, 17 curaron, 32 se aliviaron y 12 no obtuvieron resultado.

*Afecciones de las vías respiratorias y del corazón.* La riqueza en azoe de estas aguas, su agradable temperatura de 30° centígrado y su débil mineralización, las hacen sumamente útiles y beneficiosas en el tratamiento de las afecciones del aparato respiratorio, en los catarros laringo-bronquiales, propensión á constipaciones y toses secas, y en las palpitaciones nerviosas de corazón. Por esta misma acción sedante eficaz y enérgica, se recomiendan en el histerismo, en las neuralgias y neurosis de diversa índole.

Tales son en resumen las enfermedades en que, los resultados clínicos acreditan todos los años, con repetidas y asombrosas curaciones, la eficacia é interés de nuestras aguas.

Poco aficionados á la propaganda del anuncio comercial, siempre exagerado, ni á la que se funda en opiniones y conceptos teóricos, nuestras aguas han logrado sin embargo ser conocidas en España y en el extranjero. Millares de enfermos curados, han llevado á todas partes el mejor anuncio de lo que valen las aguas, y la mejor demostración de sus prodigiosas virtudes y efectos.

Estos resultados prácticos, superiores á todo elogio, animan á los propieta-

rios á sostener el crédito del establecimiento á la altura de la reputación que han alcanzado sus aguas, sin reparar en los dispendiosos medios que para ello hay que emplear.

#### FONDA DEL ESTABLECIMIENTO DE ALZOLA.

---

La fonda del establecimiento de Alzola está perfecta y satisfactoriamente atendida por D. Marcelino Cendoya y su amable familia. Para los bañistas que se han hospedado dentro del establecimiento y que conocen la abundancia y variedad de manjares sanos y bien condimentados que se sirven en esta fonda, podemos escusar todo elogio, porque ellos los harán seguramente. Para los que no la conocen, ó no han visitado todavía aquella estación balnearia, hay que hacer constar, en honor á la verdad y á la justicia, que, los encargados de la Fonda de los baños, antes que á la utilidad y al negocio, atienden á todas las necesidades y gustos del bañista con esquisito cuidado, le complacen en todo cuanto desea, le cuidan con singular cariño en caso de enfermedad, son en una palabra sus mejores y más dóciles amigos durante la estancia en los baños. El servicio de la fonda y la asistencia de los enfermos no deja nada que desear.

#### PRECIOS DE LA FONDA.

---

*Primera mesa*; á la española, con buena habitación desde 7,50 hasta 10 pesetas, según el piso y comodidades de la habitación.

*Segunda mesa*, servida media hora después de la primera, con habitación 5 pesetas.

El servicio en comedores particulares, aumentará 1 peseta 50 céntimos por persona.

El balneario y la fuente medicinal están dentro del establecimiento, y la comodidad y conveniencia para los enfermos, de tomar el baño sin exponerse á un enfriamiento á la salida, recomiendan preferentemente el hospedaje en esta fonda.

Hay habitaciones independientes, con gabinetes y sin ellos, de mayor comodidad, á precios convencionales.

## VIAJE.

El viaje para los Baños de Alzola, se hace desde cualquiera de las estaciones de la línea del Norte, hasta Zumárraga. En esta estación apean los bañistas y toman el ferro-carril de Bilbao hasta Elgoibar, en donde esperan los coches del establecimiento, que los trasportan en 15 minutos pagando *una peseta* por asiento. Desde 1.º de Julio hasta 15 de Setiembre, se expenden, en las principales estaciones del Norte, billetes de ida y vuelta, á mitad de precio, para San Sebastián é Irún valederos por uno, dos y tres meses, con derecho á bajar en Zumárraga para tomar los baños de Alzola durante el tiempo necesario, continuando después el viaje á San Sebastián, ó regresando desde Zumárraga según convenga al bañista.

## ITINERARIO Y PRECIOS DEL VIAJE.

| DISTAN-<br>CIA EN<br>KILÓMTS. | ITINERARIO.  | DURA-<br>CION.<br><br><i>Horas.</i> | PRECIOS.                  |                           |                           |
|-------------------------------|--|-------------------------------------|---------------------------|---------------------------|---------------------------|
|                               |  |                                     | 1. <sup>a</sup><br>CLASE. | 2. <sup>a</sup><br>CLASE. | 3. <sup>a</sup><br>CLASE. |
|                               |  |                                     | <i>Pesetas.</i>           | <i>Pesetas.</i>           | <i>Pesetas.</i>           |
| 590                           | Madrid á Elgoibar por Zu-<br>márraga. . . . .                              | 16                                  | 67'40                     | 50'30                     | 30'35                     |
| 665                           | De Barcelona á Elgoibar por<br>Zaragoza, Alsasua y Zu-<br>márraga. . . . . | 26                                  | 75'65                     | 56'60                     | 38'30                     |
| 295                           | De Zaragoza á Elgoibar. . .  | 14                                  | 33'35                     | 24'85                     | 14                        |
| 59                            | De Bilbao á Elgoibar. . . . .  | 3                                   | 5'50                      | 3'80                      | 2'30                      |
| 31                            | De Zumárraga á Elgoibar. .   | 1 y 1/2                             | 3'10                      | 2'15                      | 1'20                      |

*El correo* se recibe todos los días á las 12 y media.

*Telégrafo* en Elgoibar, distante tres kilómetros.

*Coches particulares*, para escursiones á los puertos de Deva, Motrico, Saturrarán, Arigorri, Ondarroa; á las residencias de Marquina y San Ignacio de Loyola, á precios de tarifa.

## VENTA DE LAS AGUAS EMBOTELLADAS.

En el Establecimiento de Baños, dirigiendo los pedidos al Administrador, y en Madrid, Aduana 13—en donde se facilitarán prospectos y cuantos informes se pidan.

*En Zaragoza*, farmacia de Armisen. *En Valencia*, farmacia de Querol, Salvador 3; y de Pascual, Comedias 11 y 13. *En Salamanca*, farmacia de los hijos de Villar y Pinto, Verdura 5 y 7. *En Valladolid*, Doctor Cea, Orates 2.—*En San Sebastian*, Droguería de la Viuda de Tornero, Plaza de Guipúzcoa n.º 9. *En Bilbao*, farmacia de Orive, Ascao 7; de Pinedo, Cruz 10; de Unceta, San Francisco 51. *En Pamplona*, farmacia de Marquina, sucesor de Borra, Nueva, 2. *En Logroño*, farmacia de Delsaz, San Blas 14.

Precio de las botellas de *un litro*, setenta y cinco céntimos de peseta.

Id. de *medio litro*, sesenta céntimos.

Se hacen rebajas de consideración en los precios anteriores, cuando los pedidos exceden de cincuenta botellas, dirigiéndolos al Administrador del Establecimiento.