

BOLETIN DE LA FEDERACIÓN LOCAL DE OBREROS EN MADERA



RESUMEN

Nuestra portada.

De Boletín a Boletín.

Memoria.

Cuentas del cuarto trimestre
de 1927.

Página profesional. — La Madera:
Su estructura y propiedades físicas,
por RICARDO LAORCA.

Unión Internacional de Obreros en
Madera.

El mejor guía, por PABLO IGLESIAS.

Hacia lo ignoto.

Canto al trabajo, por JOSÉ M.^a GA-
BRIEL Y GALÁN.

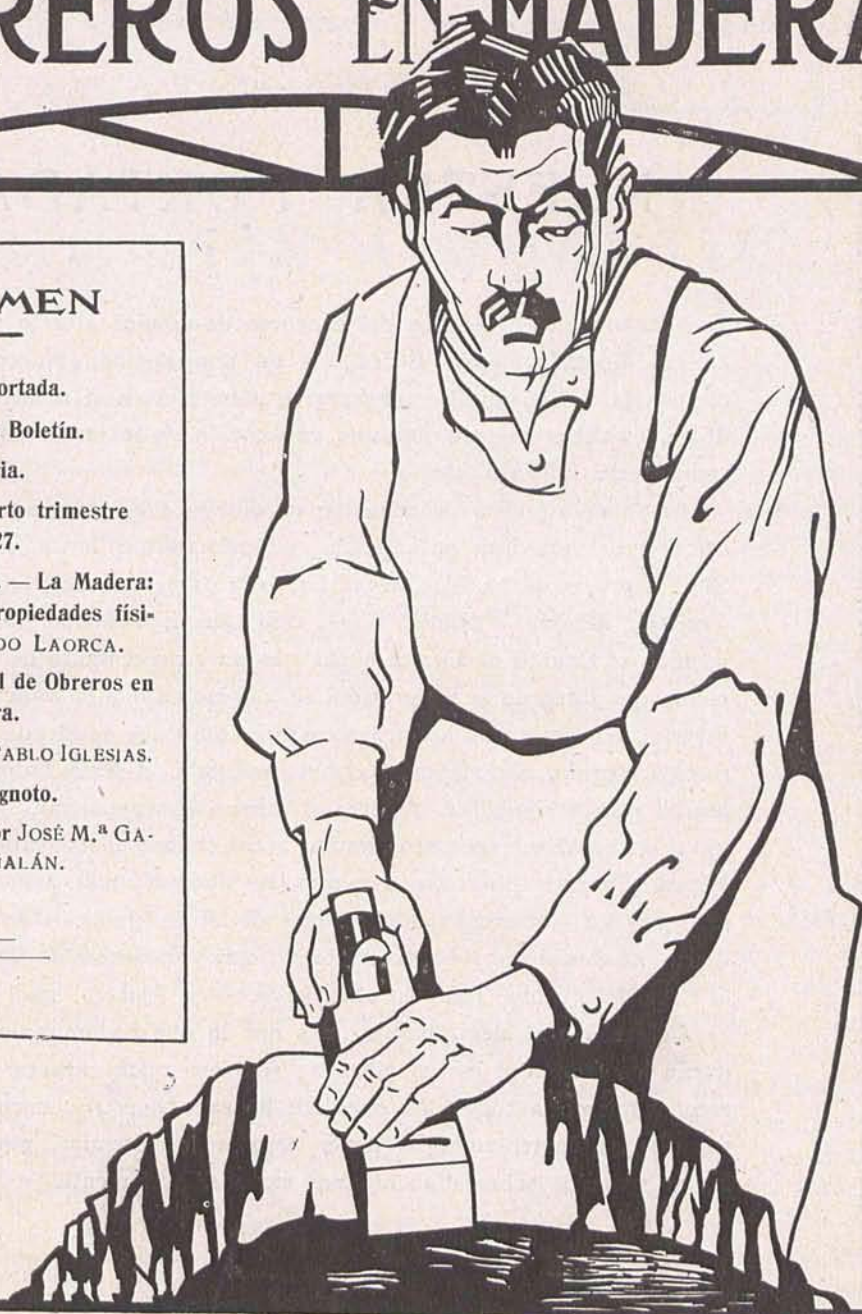

C. Gómez
XXVIII

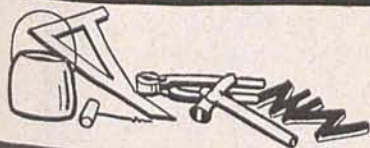

MADRID



NUESTRA PORTADA

ENTERADOS los federados del concurso de dibujos abierto para dotar al BOLETÍN de la Federación de una portada en consonancia con la índole de ella por haberse publicado en el número precedente, es deber nuestro dar una explicación de los trabajos presentados y del fallo emitido.

Ampliado el plazo de admisión de dibujos hasta el día 28 de diciembre del próximo pasado año, se presentaron hasta esa fecha SIETE proyectos, con los lemas *Labro la aspereza y la desigualdad*, *Trabajo*, *Madera española*, *Goya*, *Solidaridad*, *Tallistólogo* y *1928*; reunido el Comité al siguiente día con un representante de las Secciones que integran la Federación, se convino en que la votación fuera secreta, y examinados los proyectos presentados y verificada aquélla, resultó elegido, por mayoría, el que ostentaba el lema *Labro la aspereza y la desigualdad*. Abierto el sobre correspondiente, con arreglo a las bases del concurso, resultó autor el compañero Carlos Ismer López, dibujante litógrafo, y al que, sin duda alguna, conocerán todos por los numerosos dibujos que de él se publican en nuestro diario *El Socialista* y haber celebrado una exposición de dibujos en la Casa del Pueblo. También obtuvieron votos *Trabajo*, *1928* y *Goya*.

Del acierto al elegir dibujo, más que lo que podamos decir, juzgarán los federados por sí mismos; sólo nos resta expresar nuestro reconocimiento a todos los que han honrado nuestro concurso con sus dibujos, lamentando no poder ampliar los premios, pues entre los presentados sobresalían algunos extraordinariamente.

Boletín de la Federación Local de Obreros en Madera

AÑO II •

Febrero 1928

• NÚM. 2



DE BOLETIN A BOLETIN

Iniciamos con este artículo la comunicación con los federados, comentando o dando a conocer en números sucesivos y en este mismo lugar los asuntos que, a juicio del Comité, tengan más importancia, para que en ellos fijen su atención los camaradas.

Comités paritarios.

En marcha la Organización Corporativa y constituidos ya bastantes Comités paritarios, es de suponer que llegará el turno a las Secciones que integran la Federación Local de Obremos en Madera para constituir su respectivo Comité; y, aun habiéndose escrito y dado conferencias sobre el particular, no está demás insistir sobre el mismo tema, por estar de un momento a otro obligados al cumplimiento de la ley, que sólo de nuestra actuación dependerá que nos favorezca o perjudique.

Varios son los objetivos que los Comités paritarios locales han de abordar y resolver; entre ellos, y de capital importancia, son: condiciones de trabajo que han de regir en los talleres, horario, jornales, etc., imponiendo sanciones a los infractores; prevenir los conflictos sociales, interviniendo antes de que se produzcan, tratando de solucionarlos o solucionándolos; resolver las diferencias entre patronos y obreros que sean sometidas a su examen; constituir Bolsas de Trabajo, para procurar en todo momento que sean colocados los obreros que se encuentren sin ocupación, para lo cual llevarán un censo profesional, pa-

tronal y obrero, del oficio o industria del Comité paritario.

Aunque no somos de los que creemos que del funcionamiento de tales Comités saldrá la emancipación de los trabajadores, no negamos que si en dichos organismos, los que le formen, proceden de buena fe, como es de suponer que lo hagan, las luchas sociales entrarán en una fase, en las que no sólo vencerá quien tenga la fuerza, pues quien más probabilidades llevará de triunfar será la parte de quien esté la razón, no olvidando que el factor fuerza suele ser decisivo para que la razón alcance la victoria a que tiene derecho en muchas ocasiones.

Y hemos de recordar, con motivo de esto, que una Sección de las que integran la Federación, la de Ebanistas y Similares, al finalizar la huelga en que conquistó la jornada de ocho horas en el año 1917, constituyó con los patronos una Comisión mixta para «resolver las incidencias que ocurrieran en los talleres», que dió un excelente resultado la misión a ella encomendada, y creemos que a ese resultado contribuyó, en gran parte, la potencia y disciplina de la Sección de Ebanistas.

Los problemas que se plantearán en los Comités paritarios no han de ser tan simplistas como los que hasta el momento vamos resolviendo: serán de más complejidad y, por lo tanto, serán precisos más conocimientos en nuestros representantes para su mayor éxito, no olvidando que éste será más fácil de alcanzar si se tiene como retaguardia una organización fuerte y disciplinada.

Organización científica del trabajo.

Hace algún tiempo, relativamente poco, pues en septiembre del pasado año se celebró el III Congreso Internacional de la Organización Científica del Trabajo, se viene insinuando la conveniencia de organizar la producción «científicamente o racionalizarla». No poseemos condiciones para intervenir en una cuestión de la importancia que tiene para los trabajadores en general el que sean organizadas y aprovechadas sus energías científicamente; no obstante, queremos poner en guardia a nuestros compañeros, pues por rara coincidencia casi siempre que se trata de organizar por la clase capitalista la producción con más o menos ciencia, los perjudicados somos nosotros, y será muy conveniente que nos preocupemos de esta nueva faceta que presenta el desarrollo industrial para prevenirnos con tiempo, no olvidando que organismos superiores a nosotros no perderán de vista esta cuestión, para, en momento oportuno, marcar la pauta a seguir por todos.

¿A quién beneficia la alteración de la jornada?

Esta pregunta, que en sentido negativo es contestada por patronos y obreros individualmente, y que «científicamente» se demostraría que, en efecto, a ninguna de las dos partes beneficia, es la que nos hacemos nosotros, en vista de que, a pesar de esa coincidencia en la respuesta, la jornada se altera, y no por pocos días, que pudieran justificarse, sino por temporadas largas, que ya no tienen una explicación racional,

Dicen los patronos (nos lo han dicho bastantes): «Las horas extraordinarias no nos convienen; hay que abonar un porcentaje sobre el salario ordinario; se gasta fiúido, no se produce tanto y la producción es más deficiente; sólo el deseo de cumplir compromisos adquiridos nos impele a mandar trabajar horas extraordinarias en perjuicio nuestro.»

Dicen los obreros: «A nosotros no nos conviene velar; sale uno cansadísimo; hay que hacer algún gasto, pues tanto tiempo sin tomar alimento no puede uno estar, y resulta que lo que se gana en las horas extraordinarias

se merma considerablemente; no se realiza el trabajo como es debido y se cansa la vista y, además, no cunde. Si no fuera porque si no velamos nos echarían a la calle, no trabajaríamos horas extraordinarias.»

Nosotros, coincidiendo con nuestros compañeros y con los patronos en este caso, afirmamos que la producción que se realiza en horas extraordinarias no es la normal y es deficiente, perjudicándose a la larga, aunque cumpla sus compromisos, la casa constructora; que, efectivamente, el sobrejornal que se gana en las horas extraordinarias no aprovecha en densidad al esfuerzo que realiza quien las trabaja, y que las crisis de trabajo se agudizan por la superproducción realizada en esas horas, y que tenemos el convencimiento de que el temor de verse privados de trabajo obliga a muchos compañeros nuestros a velar.

Que el quebrantamiento de la jornada se ha hecho crónico en casas que no amplían sus locales en relación con las exigencias del trabajo que realizan y que al constituirse lo han hecho para construir en cantidad; que hay casas en que los locales en que se trabaja la higiene brilla por su ausencia y los elementos para la producción son escasos y no en buen uso y que la dirección suele correr pareja con lo anteriormente expuesto, es evidente; de ahí la necesidad para el patrono de trabajar horas extraordinarias, resultando la producción más cara y peor y de la que siempre se le culpa al obrero.

Rebaja en la cotización.

En la Memoria del Comité se da cuenta de la rebaja de la cotización a la Federación por las Secciones como tramitación; pero es conveniente dar algunas explicaciones más amplias, para que no se tome por parte de los federados como medida caprichosa, ya que este acuerdo vulnera y desvirtúa lo estatuido federativamente.

La Sección de Tallistas aprobó en su junta general dirigirse al Comité de la Federación proponiendo se rebajara la cotización a la mitad, en vista de la precaria situación económica que atravesaban las Secciones, que saldaban con déficit sus balances.

El Comité examinó la proposición, y ante la realidad, y no queriendo resolver por sí solo asunto de tanta importancia, citó a las Juntas directivas de las Secciones que integran la Federación para que ellas decidieran lo que había de hacerse, llevando el Comité a esa reunión el criterio favorable de aceptar la proposición de Tallistas, acordándose aceptarla por unanimidad, después de manifestar los reunidos el deseo ferviente de que la Federación tenga vida próspera.

Ingreso en la Unión Internacional de Obreros en Madera.

En la misma reunión, y también por unanimidad y sin discusión, fué acordado el ingresar en ese organismo internacional, adherido a la Sindical de Amsterdam.

No hemos de extendernos en consideraciones sobre la importancia de este acuerdo, que nos incorpora de hecho (porque espiritualmente ya lo estábamos) al movimiento internacional de nuestros compañeros de profesión.

Es la Unión Internacional de Obreros en Madera una de las Federaciones internacionales más importantes en el movimiento obrero mundial, pues se encuentran adheridos a ella veintiséis países, con cuarenta y seis Federaciones y un efectivo de 1.030.000 afiliados;

sólo la del Transporte agrupa mayor número de naciones.

Desde los trabajos preliminares para la constitución de nuestra Federación se mantuvieron fraternales relaciones con la citada Unión, remitiendo su Comité cuantos datos se solicitaban; ya constituida, fuimos invitados a estrechar más esas relaciones con nuestro ingreso, habiéndolo demorado hasta el presente (aun no teniendo restricciones de ninguna clase para haberlo efectuado y siempre con la vista puesta en el próximo Congreso de la Unión General de Trabajadores) por no haber encontrado la oportunidad que nos deparó la reunión con las Directivas de las Secciones federadas.

Como internacionalistas, nos satisface el acuerdo, y modestamente cumpliremos los compromisos que, al ingresar en la Unión Internacional de Obreros en Madera, contrae la Federación Local de Obreros en Madera de Madrid.

EL COMITE

Madrid.

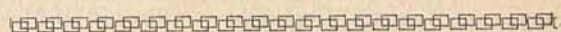

Próxima la constitución de los Comités unitarios, es deber de los afiliados a esta Federación procurar que ingresen en sus respectivas Secciones aquellos compañeros que, por diversas causas, no lo hayan hecho.

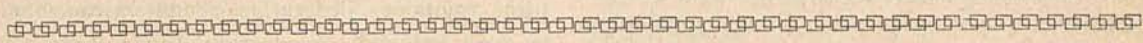

FERRETERÍA

Surtido completo en herrajes
para ebanistas y carpinteros

Julio Mendicute

Especialidad en bronces
y grecas para muebles

Calle Mayor, 74
Frente a la plaza de la Villa
Teléfono 15819 MADRID

MEMORIA

En virtud de lo que prescribe el artículo 20 de nuestro reglamento, a continuación se insertan los asuntos más importantes que ha tramitado este Comité.

* * *

Encontrándose enfermo de algún cuidado el compañero tesorero de la Federación, Juan Cermeño, se nombró interinamente para desempeñar dicho cargo a Modesto Pereira.

* * *

Con objeto de unificar la acción en todo lo referente a la constitución de los Comités paritarios de las Secciones que integran la Federación, se acordó se encargara el Comité de esta labor.

* * *

Habiéndose recibido del compañero José Maeso, secretario que fué de la disuelta Federación Nacional Española de Obreros en Madera, los *Boletines* publicados por ella, el Comité agradeció esta atención, comunicándosele a dicho compañero.

* * *

Remitida por la Sección de Tallistas una proposición, tendente a rebajar la cuota federativa a 0,10 y 0,05 pesetas, previa consulta a las Juntas directivas de las Secciones que integran la Federación, fué aprobada por unanimidad, con carácter transitorio, hasta que desaparezcan las actuales circunstancias de carácter económico.

Este acuerdo ha empezado a regir desde el 1 de enero del año en curso.

* * *

También se acordó pedir el ingreso desde dicha fecha en la Unión Internacional de Obreros en Madera; consultado el acuerdo con el Comité de la Unión General de Trabajadores, no encontró inconveniente a dicho ingreso.

* * *

Se donaron 50 pesetas a *El Socialista*, con motivo del aniversario del fallecimiento del

maestro Iglesias, y se nombró una Comisión para que depositara flores en su tumba.

* * *

Habiendo fallecido el compañero Francisco González, representante de la Sección de Tapiceros en el Comité de la Federación, éste hizo constar en acta su sentimiento por la pérdida de tan estimado camarada.

Dicha Sección nombró para sustituirle interinamente al compañero Justo Ocaña.

* * *

Se efectuó el concurso de portadas, con el resultado que en otro lugar del BOLETÍN se inserta.

* * *

Se mantuvo correspondencia con Pamplona, Talavera, Trujillo, Portugal y Amsterdam.

* * *

También fué remitido oportunamente el BOLETÍN de la Federación a todas las entidades de la Casa del Pueblo, a los afines de provincias, a la Unión Internacional de Obreros en Madera y a varias de América latina.

* * *

El Comité celebró durante el trimestre catorce reuniones ordinarias y una extraordinaria, no habiendo concurrido Julián López a cuatro, Eduardo Aguado a cuatro, Eduardo García Rojas a tres y Angel Ponce a dos.

EL COMITE

Zoilo González

8 · Corredera Alta · 8

Teléfono 16337 - MADRID

■ ■

Droguería Medicinal

Droguería Industrial

Colores y Barnices

Cuentas de la Federación Local de Obreros en Madera, correspondientes al cuarto trimestre de 1927

INGRESOS	Pesetas.
<i>Existencia en 1.º de octubre de 1927...</i>	2.518
Por 4.719 cuotas de 0,20 pesetas, de Ebanistas y Similares.....	943,80
Por 783 cuotas de 0,20, de Tallistas.....	156,60
Por 1.002 cuotas de 0,20, de Tapiceros...	200,40
Por 5.096 cuotas de 0,20, de Carpinteros de Taller	1.019,20
Por 795 cuotas de 0,10 pesetas, de Ebanistas y Similares.....	79,50
Por 125 cuotas de 0,10, de Tallistas.....	12,50
Por 180 cuotas de 0,10, de Tapiceros.....	18
Por 393 cuotas de 0,10, de Carpinteros de Taller	39,30
TOTAL DE INGRESOS.....	5.067,30

GASTOS	Pesetas.
A la Casa «Victoria», por copias a máquina	5,75
Por diez sobres y certificado.....	1,90
A Antonio Génova, por horas perdidas..	6,30
A Carlos Martínez, para flores y locomoción.....	10,50
A Rafael González, por horas perdidas..	6
A Giordano B. Navarro, por ídem ídem....	7,25
A <i>El Socialista</i> , donativo.....	50
A la Unión General de Trabajadores, por 1.046 cupones de 0,10 pesetas.....	104,60
A la Gráfica Socialista, por impresos.....	385
Al Centro Gráfico Artístico, por un grabado.....	18,70
A Carlos Ismer, por un dibujo.....	100
Gastos de correspondencia.....	7,70
TOTAL DE GASTOS.....	703,70

RESUMEN	Pesetas.
Importan los ingresos.....	5.067,30
Idem los gastos.....	703,70
<i>Existencia para 1.º de enero de 1928</i>	<i>4.363,60</i>

DEMOSTRACION DEL CAPITAL

	Pesetas.
En el Crédit Lyonnais.....	4.250
En poder del tesorero.....	113,60
TOTAL IGUAL A LA EXISTENCIA.....	4.363,60

Madrid, 1.º de enero de 1928.—Tomé razón: El contador, *Gerardo Ibáñez*.—Conforme: El tesorero interino, *Modesto Pereira*.—V.º B.º: El presidente, *Giordano B. Navarro*.

DICTAMEN

Los que suscriben, Comisión revisora de cuentas, han examinado las correspondientes al cuarto trimestre de 1927, y hallándolas conformes con sus comprobantes, las firman en Madrid, a 25 de enero de 1928.—*Anacleto del Olmo, Fernando Ronco, José Aparicio*.

Es de gran beneficio, para atenuar las crisis de trabajo, cumplir y hacer cumplir las leyes que regulan la jornada.

ADRIAN PIERA

MADERAS

SANTA ENGRACIA, 125

PÁGINA PROFESIONAL

La madera: Su estructura y propiedades físicas

Bajo la denominación de madera se comprende el tejido, más o menos compacto y denso, que forma la parte subcortical del tronco, raíces y ramas de los vegetales leñosos.

El valor técnico de la madera depende de sus propiedades físicas o del modo de agregación de sus elementos anatómicos, como son las fibras y los radios medulares y los vasos

miento de otoño», estando constituidas por celdillas, fibras, vasos y canales, atravesándolas los rayos medulares, que se dirigen de la medula a la corteza.

Las celdillas. — Son el elemento anatómico de los vegetales y se presentan en formas diversas, influyendo principalmente sus dimensiones y su estado de agregación en las cualidades físicas de los tejidos que constituyen la madera. El conjunto de celdillas forma el tejido celular o «parénquima».

Las fibras. — Estas se encuentran en todas las maderas, y son su principal elemento constitutivo; sus proporciones y tamaño varían con las especies; de su agrupación en hacesillos paralelos o entrelazados, y de su reparto uniforme, depende el grano más o menos fino de la madera y de la facilidad de poderse rajar. En la sección transversal forman la parte más compacta que se presenta a la vista, o sea el tejido fibroso o «prosénquima», que es la trabazón de las fibras entre sí.

Se distinguen, a veces a simple vista, en el tejido fundamental fibroso dos elementos: uno duro y coloreado, que es el tejido fibroso propiamente dicho, o prosénquima, y otro más blando y de color más claro, con fibras obtusas de paredes delgadas, que se llama parénquima leñoso.

Los radios medulares no faltan en ninguna madera; afectan éstos una disposición transversal radiante en forma de láminas verticales que van desde la medula a la corteza; éstos constan de celdillas uniformes, constituyendo un tejido seco y quebradizo, en el cual se acumula sustancia alimenticia de reserva.

Los radios medulares que se presentan dividiendo los tejidos de la madera son largos y gruesos en el roble, encina, haya, plátano, y es lo que se llama «maya o espejuelo», y en

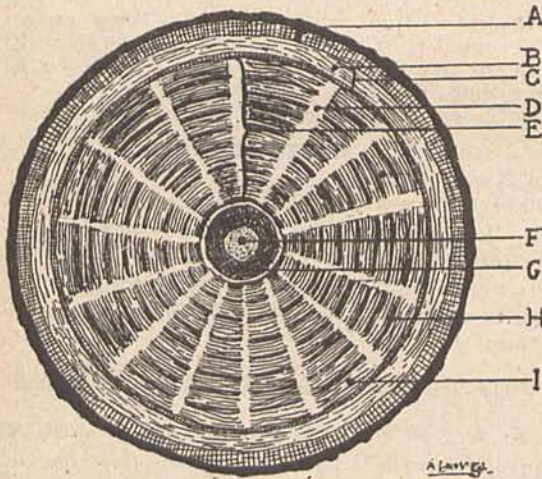

A. Corteza.—B. Liber.—C. Albura.—D. Radios medulares.—E. Duramen o madera perfecta.—F. Medula.—G. Madera primaria.—H. Anillos de crecimiento de otoño.—I. Anillos de crecimiento de primavera.

y canales resiníferos. Es necesario, para estudiar la madera, examinarla bajo tres aspectos: en su sección transversal; en su sección longitudinal, según la dirección radial, y en su sección secante longitudinal y perpendicular al radio.

La madera está constituida por la íntima unión de anillos consecutivos, formados anualmente, siendo los exteriores los más recientes.

En estas capas anuales se distinguen la porción interna, más blanda y de mayor espesor, llamada «crecimiento de primavera», y la externa, más dura y de menor espesor, «creci-

otras maderas, como el chopo, nogal, castaño, peral, se presentan en conto número, aunque, por lo común, son iguales y equidistantes.

Los vasos.—Están formados por tubos prolongados, continuos e imperfectamente dispuestos en sentido longitudinal, entre el tejido leñoso; comparados con las fibras, tienen mayor diámetro, con la pared más delgada y la cavidad central más grande, apareciendo en la sección transversal del tronco bajo el aspecto de agujeros o poros, reconocibles a simple vista, siendo éstos de variadas dimensiones y distribución.

Vasos muy grandes.—Robles de hojas caducas y castaños.

Vasos grandes.—Alamo, fresno, acacia, nogal, moral.

Vasos regulares.—Abedul y álamo.

Vasos finos.—Aliso, haya, plátano, cerezo, tilo, castaño de Indias.

Vasos muy finos.—Manzano y peral.

La mayor uniformidad en el reparto de los vasos en la madera y el ser éstos de dimensiones reducidas contribuyen mucho a su buena calidad.

Canales resiníferos.—Tan sólo las coníferas los presentan, reemplazando los vasos de las especies frondosas, apareciendo en la sección transversal a manera de poros, cuya cavidad está llena de trementina o resinas de color amarillo, rojizo o parduzco, y están dispuestos, como los vasos, entre el tejido leñoso, en mayor cantidad en el tejido de otoño, y en el pino sólo ocupan la parte más joven de dicho tejido.

Medula.—El canal medular conserva a todas las edades las dimensiones y forma primitivas, siendo variable según las especies. Son grandes en los árboles que producen brotes robustos, y pequeños en el caso contrario; frecuentemente es de sección circular; pero es triangular en los alisos y pentagonal en los álamos.

La medula puede ser dura, como en el haya, o blanda, y llenar, aun después de seca, el estuche medular, o contraerse, como en el nogal y laurel.

En los crecimientos o capas anuales se observa cierta diferencia entre las celdillas que se forman en primavera, durante el desarrollo

de las yemas, y las correspondientes al otoño; el tejido de primavera es menos compacto que el de otoño. En las coníferas se marca muy bien la diferencia de estos tejidos.

Cuando los poros están distribuidos uniformemente en cada capa, es difícil contar los anillos anuales, como sucede en el aliso, nogal, etc.

En otras especies, el tejido de primavera tiene poros grandes, que forman un anillo muy marcado, como se observa en el roble, castaño, fresno, pino.

En las proporciones de los anillos anuales influyen las circunstancias en que se haya criado el árbol; los que se hayan criado en sitios soleados tienen más anchura que los pertenecientes a los que se hayan criado en espesura; también en los años de abundantes lluvias son más grandes que en los de sequía.

Examinando una sección transversal de un tronco cualquiera, se observan las zonas denominadas corteza liber, leño y medula, de las cuales en la leñosa se consideran la albura y el duramen.

El duramen, o corazón, es la región interna, o madera perfecta, y la externa se llama albura, que aun no ha realizado su transformación; estas dos zonas están bien limitadas en los robles y los pinos, cuyo duramen es de color más oscuro, seco, duro y compacto que la albura, que es más rica en savia y principios fermentados.

Las maderas se clasifican en dos divisiones:

Maderas de árboles frondosos.—Robles, castaños, olmo, fresno, plátano, haya, aliso, nogal, abedul, boj, olivo, etc.

Maderas de coníferas.—Enebro, cedro, pinabete, abeto y pino.

Ricardo LAORCA,

maestro de Carpintería Artística
de la Escuela de Artes y Oficios
Artísticos de Madrid.

Madrid.

(Continuará en el número próximo.)

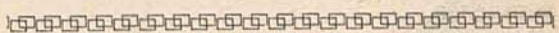

Ingresad en La Mutualidad Obrera, Cooperativa medicofarmacéutica de trabajadores asociados.

SAN BERNARDO, 92

Teléfono 33481

■ ■ MADRID ■ ■

GRÁFICA SOCIALISTA

TRABAJOS COMERCIALES

ENCUADERNACIONES DE LUJO

LIBROS ♦ FOLLETOS ♦ REVISTAS

GRABADOS ♦ RELIEVES

TRICROMÍAS

TARJETAS



CIRCULARES

Unión Internacional de Obreros en Madera

De los comunicados remitidos por el Comité de la Unión Internacional de Obreros en Madera, que corresponden a los números 15 y 16, interesantísimos como los anteriores, extractamos lo que en ellos se inserta, no publicándolos íntegros por ser bastante extensos.

ARGENTINA

Historia el movimiento mundial de las organizaciones de la industria, caótico en general, por la división ideológica existente entre los compañeros que a ellas pertenecen. Como consecuencia inmediata de tal disparidad de criterios viene la falta de efectivos en las distintas entidades de oficio, librándose de esa anomalía el Sindicato de Aserradores, Carpinteros y Anexos de Boca y Barracas, organismo disciplinado y de bastante importancia.

Esta entidad colaboró en pro de la fundación de la Federación de Obreros en Madera Argentina, no cristalizando la Federación debido a las causas que anteriormente se indican.

Condiciones de trabajo y jornales por hora que disfrutaban los afiliados al Sindicato de Aserradores, Carpinteros y Anexos de Boca y Barracas.

CUBA

Causas que han motivado que la Federación de Obreros del Ramo de la Madera de la Habana no tuviera relación con el Comité de la Unión Internacional de Obreros en Madera durante un año, aun perteneciendo a este organismo internacional.

Campaña emprendida por la Federación citada, en toda la isla de Cuba, en pro de la reorganización de los compañeros que laboran la madera, y resultados satisfactorios obtenidos en Sagua la Grande, Matanzas, Santiago de Cuba y otras localidades de importancia, habiéndose constituido por primera vez en la Habana los Sindicatos de Carpinteros, Escultores y Tallistas, estando dispuestos a fundar

la Unión Nacional Cubana de Obreros en Madera.

Resultado del referéndum de las organizaciones que se agrupan en la Unión Internacional de Obreros en Madera, en el que se ratifica el acuerdo del Ejecutivo de celebrar el próximo Congreso Internacional de Obreros en Madera en Alemania, el año 1929, discutiéndose, a más del orden del día corriente, un informe sobre la prevención de los accidentes industriales, presentado por un compañero de la delegación alemana.

AUSTRALIA

Solicitud de ingreso y admisión, por parte de la Unión Internacional de Obreros en Madera, de la Unión Obrera de la Industria del Mueble de Australia Occidental.

BRASIL

Constitución de la Asociación de los Obreros de la Industria del Mueble de Río de Janeiro, y fines que sus estatutos determinan; resumen de la labor a realizar por el Boletín de la entidad, que se publica mensualmente.

Felicitación y ayuda del Comité de la Unión Internacional de Obreros en Madera a la Federación naciente y contestación recibida de colaboración sindical.

PORTUGAL

Carta del secretario de la Asociación de Obreros Ebanistas de Gondomar comunicando detalles interesantes del movimiento sindical de esos camaradas y su situación actual, que es bastante precaria.

Un detalle significativo: el gremio se compone de 235 industriales y 768 obreros de todas las categorías, incluyendo aprendices asociados, que son unos 165.

NORUEGA

Celebración del Congreso de la Federación de la Industria del Mueble en Oslo, con asistencia de 32 delegados, representando al Co-

mité de la Unión Internacional de Obreros en Madera el camarada Fritz Tarnon, miembro alemán del Comité Ejecutivo.

Informe que presenta la Federación de la Industria del Mueble al Comité de la Central Sindical Noruega, en el que se facilitan datos que demuestran que al dividirse la Federación de la Madera en tres organismos: Federación de la Industria del Mueble, Federación de Aserradores y Sección de Carpinteros, que pertenece a la Federación de la Edificación, creyendo se aumentarían sus efectivos, el resultado ha sido negativo, pues de 6.000 obreros ocupados en las fábricas y talleres de elaborar madera solamente unos 2.000 están organizados en las tres Federaciones.

Además, gran número de oficios de la industria de la madera no tiene relaciones con ninguna de las tres Federaciones, suscitándose discusiones contrarias por la desaparición de fronteras sindicales definidas entre Carpinteros de Taller y Ebanistas sobre su adhesión a determinada Federación.

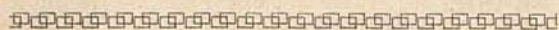

Si lo que se gasta en dar de comer al que tiene que comer, se empleara en alimentar al hambriento, no se conocería la pobreza.

Sea quien fuere el vencedor en la guerra entre los pueblos, la Humanidad resulta siempre vencida. — L. TOLSTOY.

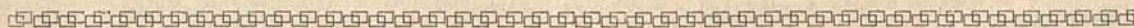

EL MEJOR GUÍA

Los obreros que se dejan guiar por el sentimiento o el entusiasmo se equivocarán con frecuencia. Ni el uno ni el otro son buenos guías, por más que en algunas ocasiones sean útiles.

Quien guía bien, quien puede librar a los trabajadores de muchos fracasos en su propaganda y su acción contra la clase explotadora, es la reflexión.

Obreros que reflexionen, ni se exponen a reveses ni comprometen sus triunfos con actos intemperantes.

Obreros que piensen y mediten lo que hacen, no pueden ser engañados por sus explotadores ni por los políticos burgueses.

Obreros que ponen en función su cerebro no se dejan arrastrar por declamadores ni charlatanes.

Siempre, siempre deben proceder los trabajadores reflexivamente.

Siendo su guía la reflexión no harán huelgas desatinadas, ni creerán que matando patronos mejorarán su estado o avanzarán hacia su emancipación, ni estimarán preciso quitar la vida a los compañeros que no piensen en todo como ellos, ni entenderán que la aspiración suprema de su clase es realizar una obra de venganza.

Pablo IGLESIAS

FÁBRICA DE LUNAS Y ALMACÉN DE CRISTALES

BISELADO, GRABADO Y DECORADO ARTISTICO

F. FERNÁNDEZ

Florida, núm. 10

M A D R I D

Teléfono 34579

HACIA LO IGNOTO

En el lapso de tiempo transcurrido del Boletín anterior al presente han cumplido la sentencia que al venir a la vida firmamos *a fortiori*, entrando en la región de lo desconocido, estimados camaradas y personas ajenas a nosotros, a quienes admiramos, honrándonos con su amistad e ideología o deleitándonos con su arte, y que han dejado una estela gloriosa de sus actividades en organismos que han pertenecido y profesiones o arte a que se dedicaron, y a quienes rendimos un tributo modesto, pero sincero, en estas líneas.

FRANCISCO CONZALEZ SERRANO

Fué uno de los que con más entusiasmo defendieron la creación de la Federación Local de Obreros en Madera. Ligados a él por la amistad y afinidad de pensamiento, nos es más sensible su pérdida por la falta de compañeros dispuestos a sacrificar en pro de la organización sus energías.

Modesto y de trato simpático, su conversación siempre era amena, pues, aficionado a la literatura, poseía una cultura nada común, habiendo escrito algunas obras teatrales de carácter social, aplaudidas la mayoría en veladas y aniversarios de organizaciones obreras, en las que tomaba parte también como actor.

Nadie, al conversar con él, podía suponer su próximo fin, pues su juventud y la jovialidad que prodigaba en abundancia en sus charlas no daban motivo a sospechar que su salud estaba minada por la tuberculosis y que en su hogar se carecía en muchas ocasiones de lo necesario.

Si en su hogar han perdido un esposo y un padre irreemplazable, la Sociedad de Tapiceros y la Federación Local de Obreros en Madera han perdido un buen compañero, por lo que compartimos el sentimiento que a sus familias ha producido su pérdida.

JUAN B. JUSTO

El Dr. Justo, como se le designaba siempre, fué la primera figura del movimiento obrero y socialista de la República Argentina

y una de las primeras del movimiento internacional. Su labor en pro de los oprimidos fué intensísima, sólo comparable a la que en nuestra nación realizó el inolvidable maestro Pablo Iglesias, sin su ruda lucha con las adversidades en los comienzos de su vida. Como él laboró por la causa de la justicia, luchando por la emancipación de los trabajadores, sobresaliendo en su profesión como médico, en la prensa, en la Universidad, y en el Parlamento, como diputado y senador, representando dignamente a los trabajadores bonaerenses, dando días de gloria al Socialismo con sus artículos y discursos, dondequiera que perteneció e intervino.

Ideológicamente unidos con el camarada fallecido, participamos del dolor que los trabajadores argentinos sufren por su desaparición.

TORIBIO PASCUAL PALACIOS

Otro de los nuestros que devora la Insaciable; destacó su personalidad en el Partido Socialista y en las Artes gráficas, desempeñando cargos de responsabilidad y de sacrificio a satisfacción de todos. Su vida, como la de otros compañeros, fué una lucha continua, viviendo en varias capitales como consecuencia de ella, no desmayando por ello, dejando en todas huellas de su paso por su tenacidad en la defensa de la organización y del Socialismo, teniendo que emigrar a causa de su actuación.

Una bronconeumonía arrebató en pocos días a este camarada y correligionario, a quien estimábamos por su inteligencia, laboriosidad y honradez, sintiendo, como sentirán todos los que le conocían, y en particular los compañeros gráficos y deudos, su pérdida.

MARIA CUERRERO

Artista insigne del arte, al que se consagró, fué su vida una serie continuada de triunfos personales, pues dió en la escena realidad, con sus maravillosas creaciones, a personajes artificiosos, que sólo ella, con sus portentosas facultades, hizo vivir, haciendo sentir con intensa emoción al espectador las pasiones, ale-

grías o tristezas del personaje que encarnaba.

Actriz de fama mundial, admirada por todos los públicos donde trabajó, soberana en su profesión, no tuvo reparo en descender de su trono, en buena lid conquistado, para ir a prodigar las bellezas de su arte a Centros Obreros y Casas del Pueblo, donde deleitaba a los que, por su condición humilde, no podían aplaudirla en otro sitio, gozando en fusionarse con los trabajadores, en unión de su esposo y compañero, realizando con su ejemplo la posibilidad de hermanar el trabajo manual con el intelectual, título que no desdeñó, pues eso fué su vida: una incansable trabajadora.

Nos asociamos al sentimiento general producido por su fallecimiento, y que se manifestó públicamente el día del entierro, rindiendo en este acto la clase trabajadora madrileña el homenaje que se merecía la eximia artista.

VICENTE BLASCO IBAÑEZ

Fué el escritor valenciano un luchador desde muy joven. Conocimos su actuación como político desde que fué diputado a Cortes republicano por Valencia y fundador, en unión de Lerroux, Rodrigo Soriano y Emilio Junoy, de la Federación Revolucionaria, extinguida gracias al celo revolucionario de sus fundadores; sólo Blasco Ibañez, apartado de las luchas políticas hace años, ha sido consecuente con sus ideas hasta su muerte.

Más que como político a Blasco Ibañez se le conoce como novelista. ¿Quién no habrá leído o habrá oído leer alguna de sus numerosas obras? Seguramente será el literato español que haya tenido más número de lectores. Su fama traspasó las fronteras, traducándose muchas novelas suyas en varios idiomas y filmándose varias.

Fué un trabajador infatigable, que unió a su genio creador una audacia grande, que hizo de él, cuando actuaba en política, un orador fogoso y elocuente, y un escritor fácil y sugestivo; que sufrió persecuciones y duelos y que fué ídolo de la masa republicana, sobre todo en Valencia, que fué donde tuvo, en ese matiz, sus grandes triunfos y sinsabores.

Admiradores suyos como novelista, lamentamos su muerte, sintiendo que desaparezcan del mundo seres que, por su inteligencia, por su

labor en pro de ideales de justicia o por sus méritos en las profesiones o arte a que se dediquen, debían subsistir muchos años, en beneficio de la Humanidad.

SEVERO GARCIA

Era este compañero desaparecido otro camarada a quien se le recordará mucho tiempo por todos los que con él convivimos; pero en particular los compañeros metalúrgicos, por ser los que más contacto tenían con él, por ser uno de los fundadores del Sindicato Metalúrgico *El Baluarte*, del cual era presidente al fallecer.

De oficio broncista, se distinguió en esa Sección con anterioridad a la constitución del Sindicato Metalúrgico, cerrándosele, por su actuación en pro de la organización, el ingreso en los talleres de su oficio, solicitando, para poder vivir, una plaza de conserje de la Casa del Pueblo, adjudicada en justicia, y que estuvo ejerciendo hasta que la dolencia que le extinguió su vida le impidió acudir a cumplir con su obligación.

Nosotros, que tuvimos ocasión de actuar con él conjuntamente en luchas sostenidas por Secciones que hoy integran la Federación Local de Obreros en Madera, pudimos apreciar su gran valía en estas actuaciones, en las que los que componen las Comisiones o Directivas, se juegan todo por alcanzar el triunfo de la organización, nunca fácilmente.

Sirvan estas líneas de sedante a sus deudos y compañeros de la Federación Metalúrgica y de *El Baluarte*, por el sentimiento que su pérdida les ha producido, y del que somos copartícipes.

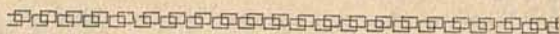

IMPORTANTE

Las organizaciones que deseen recibir el BOLETIN DE LA FEDERACION LOCAL DE OBREROS EN MADERA pueden dirigirse al Comité, indicando las señas para su envío.

Agradeceríamos a las entidades que reciben este BOLETIN nos remitieron sus estados de cuentas o boletines, caso de editarlos.

Agradecemos a todas las Secciones que, sin requerimiento alguno por nuestra parte, nos han remitido sus boletines y órganos sindicales.

DE SELECCIÓN

CANTO AL TRABAJO

Tiempos aun no venidos
del imperio triunfal de los caídos:
¡derramad pan honrado y paz bendita
sobre hogares queridos,
que templos son donde el trabajo habita!

Tiempos tan esperados
de la justicia, que avanzáis armados:
¡sitiad por hambre o desquiciad las puertas
de alcázares dorados
que no las tengan al trabajo abiertas!

Vida que vive asida,
savia sorbiendo, de la ajena vida,
¡duerma en el polvo en criminal sosiego!
¡Rama seca o podrida,
perezca por el hacha y por el fuego!

José M.^a Gabriel y Galán.

Román H. Bartolomé

Magdalena, 7

Teléfono 14305

Apartado de Correos 12132

M A D R I D

CASA ESPECIALIZADA EN MATERIALES
PARA TAPICEROS, CARROCEROS
Y SILLEROS

HERRAMIENTAS DE TODAS CLASES

Pedid tarifa de precios