

L-689-18

AYUNTAMIENTO DE MADRID

Institución municipal
de Puericultura

Maya 1915



CASA DE SOCORRO CENTRAL
DEL
DISTRITO DE PALACIO

MADRID
Imprenta Municipal.

1914

F-6905

Ayuntamiento de Madrid

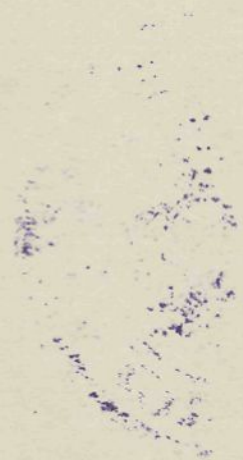

AYUNTAMIENTO DE MADRID

Institución municipal de Puericultura



Reg.^o - 2861

CASA DE SOCORRO CENTRAL
DEL
DISTRITO DE PALACIO

MADRID
Imprenta Municipal.

1914

AYUNTAMIENTO DE MADRID

Institución municipal
de Puercultura



CASA DE SOCORRO CENTRAL

DISTRITO DE PALACIO

MADRID
Instituto Municipal

1911

I

1893—1914.

Intimamente unidas marchan y se desenvuelven la Casa de Socorro del distrito de Palacio y la Institución municipal de Puericultura, desde el año 1893 en que ambas quedaron establecidas en el edificio actual. Desde aquella fecha, las dos instituciones benéficas progresan y se perfeccionan obedeciendo a las demandas imperiosas de la ciencia moderna.

La actual Casa de Socorro del distrito de Palacio fué construída en un solar propiedad del Ayuntamiento, sito en la plaza de Cristino Martos (antes plaza de Afligidos), y el edificio construído por la testamentaria de la Excma. Sra. Marquesa de Revilla de la Cañada, fué donado al Municipio mediante escritura otorgada en 30 de Mayo de 1893, haciendo constar que dicho edificio se destinaría a Casa de Socorro modelo, y que en él se instalaría una consulta de niños enfermos menores de 15 años siempre que justificasen la pobreza mediante los documentos prescriptos en el reglamento de la Beneficencia municipal. Esta es, pues, la fecha y el edificio en que por vez primera quedó bien instalada la Casa de Socorro y en que se colocaron los primeros cimientos de la actual Institución de Puericultura.

Durante catorce años, las cosas siguen lo mismo, sin que varíen en nada ninguno de los dos servicios benéficos; es preciso llegar hasta el 1907 en que, sin más recursos que los propios y exclusivos de la Casa de Socorro, se añade a la consulta de niños enfermos otra consulta de niños de pecho o *Gota de leche*, asistiendo a su inauguración el Excmo. Sr. Conde de Peñalver, entonces Alcalde del Ayuntamiento de Madrid.

Por esta causa, en el presupuesto municipal de 1908 se consignan para el servicio antes mencionado 2.000 pesetas, cantidad tan exígua y deficiente que, cuando más, con ello sólo se consigue que la nueva idea tome estado municipal. Ya en el presupuesto de 1909 esta cantidad asciende a 5.000 pesetas; y en el de 1910, siendo Alcalde el Excmo. Sr. D. Alberto Aguilera, la subvención se eleva a la cifra de 9.000 pesetas, que siguen rigiendo en los años de 1911 y 1912.

Durante este tiempo se compran algunos modestos aparatos para esterilizar pequeñas cantidades de leche con que poder alimentar algunos niños pobres de la consulta establecida, y sólo puede llevarse este socorro hasta 30 o 40 niños; constituyen pues estas modestas iniciativas y generosos esfuerzos, un ligero esbozo de lo de que esta obra de protección a la infancia ha llegado a ser en la actualidad dentro de la Beneficencia municipal.

Ya en el año 1913, estando en la Alcaldía el Excelentísimo Sr. D. Joaquín Ruiz Jiménez, el Ayuntamiento convencido de la importancia de esta

obra benéfica, consigna en sus presupuestos la cantidad de 50.000 pesetas, que rigen también en el año actual y con lo cual se ha podido atender a la alimentación de mayor número de niños pobres y se han podido comprar y establecer todos los aparatos más perfectos y perfeccionados para esta clase de instalaciones.

Hoy podemos socorrer a más de 250 niños y podemos asegurar que el Ayuntamiento de Madrid tiene una verdadera Institución de Puericultura, con toda clase de servicios inherentes a estas obras de protección a la infancia, que será sin duda alguna, la mejor y más completa de cuantas hoy funcionan.

En 1893, siendo Alcalde de Madrid el Excelentísimo Sr. D. Santiago Angulo, se construyó el edificio y se estableció una modesta consulta para niños; en 1914, siendo Alcalde el Excmo. Sr. Vizconde de Eza, se inauguran la Institución municipal de Puericultura y una nueva Casa de Socorro, pues tal parece la del distrito de Palacio por las reformas ejecutadas. Ambas fechas 1893 y 1914 indican los dos términos, dentro de los cuales se han desenvuelto estos servicios municipales que hoy inauguramos.

Pecaríamos de ingratos si olvidásemos los nombres de D. José Francos Rodríguez y don Eduardo Vincenti, Alcaldes de nuestro Ayuntamiento, que durante su estancia en la Alcaldía prestaron su valioso apoyo a esta Casa de Socorro.

II

Institución municipal de Puericultura.

Ya que no corresponde al Ayuntamiento de Madrid la alta honra de haber sido el fundador en España de la primera Institución de *Gota de leche*,



Filtros 1.º y 2.º

comprende que la suya debiera ser la mejor, y en este sentido encamina todos sus esfuerzos hasta conseguirlo.

En dos secciones podemos agrupar los servicios que integran la Institución municipal de Puericultura:

1.º *Dispensario para niños menores de quince años*, o sea consulta en que se presta asistencia médico-quirúrgica a todo niño pobre, suministrándole gratuitamente medicamentos y cuantos remedios tiene la ciencia para aliviar y curar sus enfermedades; y

2.º *Gota de leche*, obra de protección a los niños de pecho, teniendo por objeto principal dar a las madres cuantos consejos y enseñanzas necesitan para criar bien a sus hijos, haciendo que

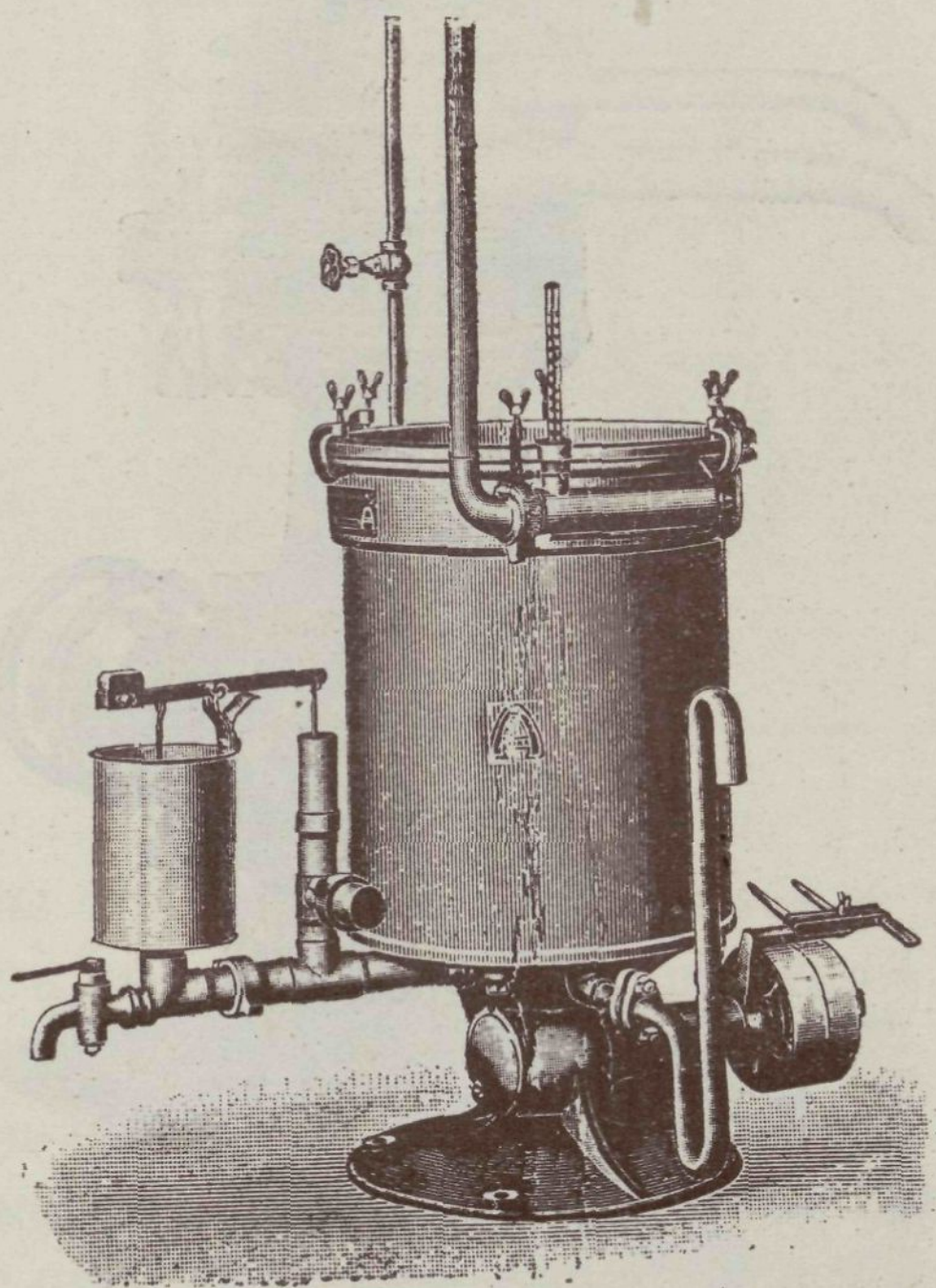

Aparato de pasteurización.

cada una críe el suyo; y en el caso de que esto no pudiera ser, suministrar diariamente el alimento lácteo que el niño necesita según su edad y des-

arrollo, vigilando semanalmente a los que están confiados a su custodia y dirección.

Como se vé, la Institución municipal de Puericultura cuida de niños enfermos y de niños sanos; realiza por tanto una acción terapéutica o curati-

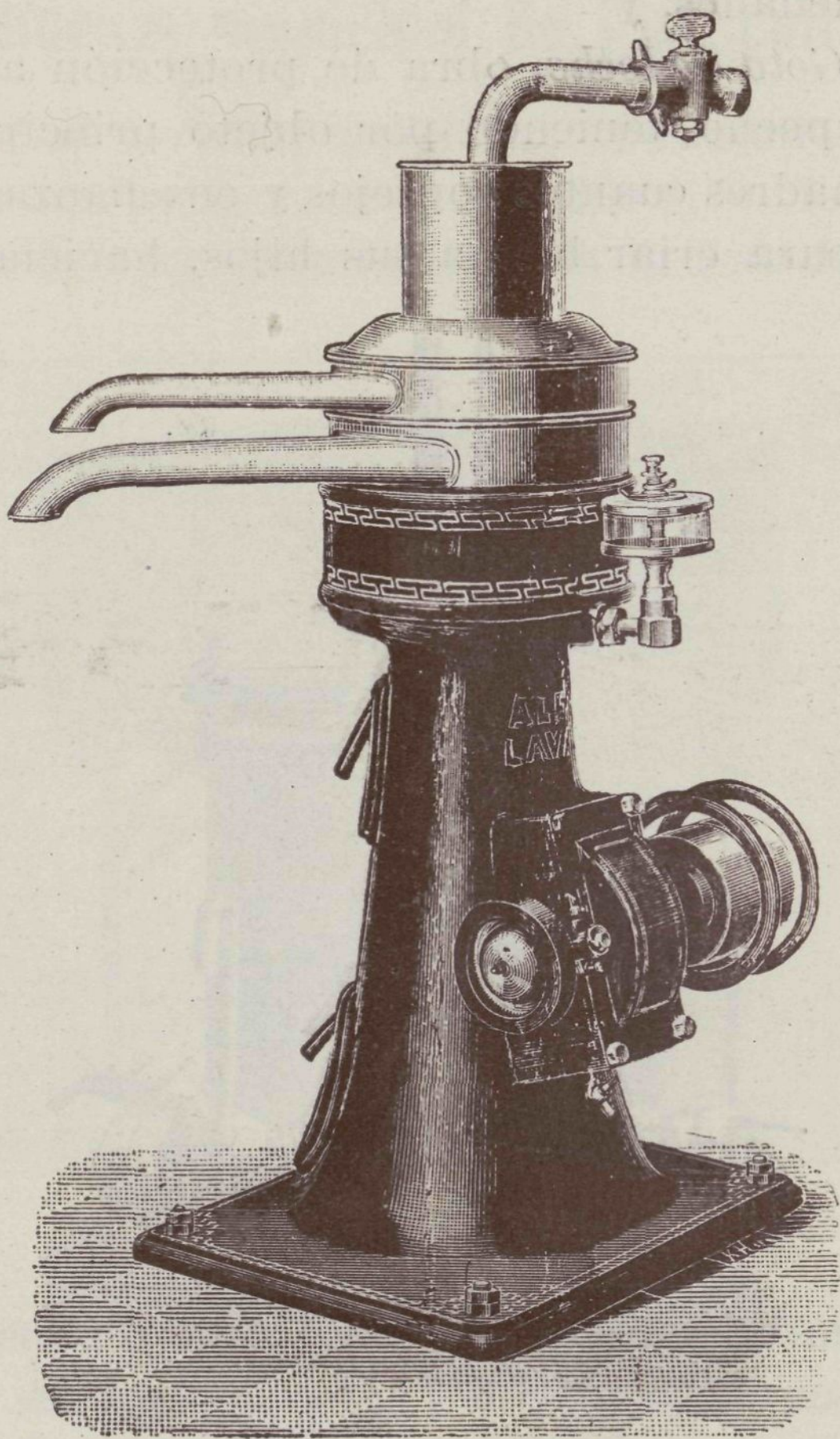

Homogenizadora de la leche.

va y otra acción higiénica o preventiva. Y con el fin de que estas dos acciones resulten eficaces en

todo momento, tenemos establecidas entradas y salas de espera completamente separadas para cada uno de estos servicios, a más de tener seña-

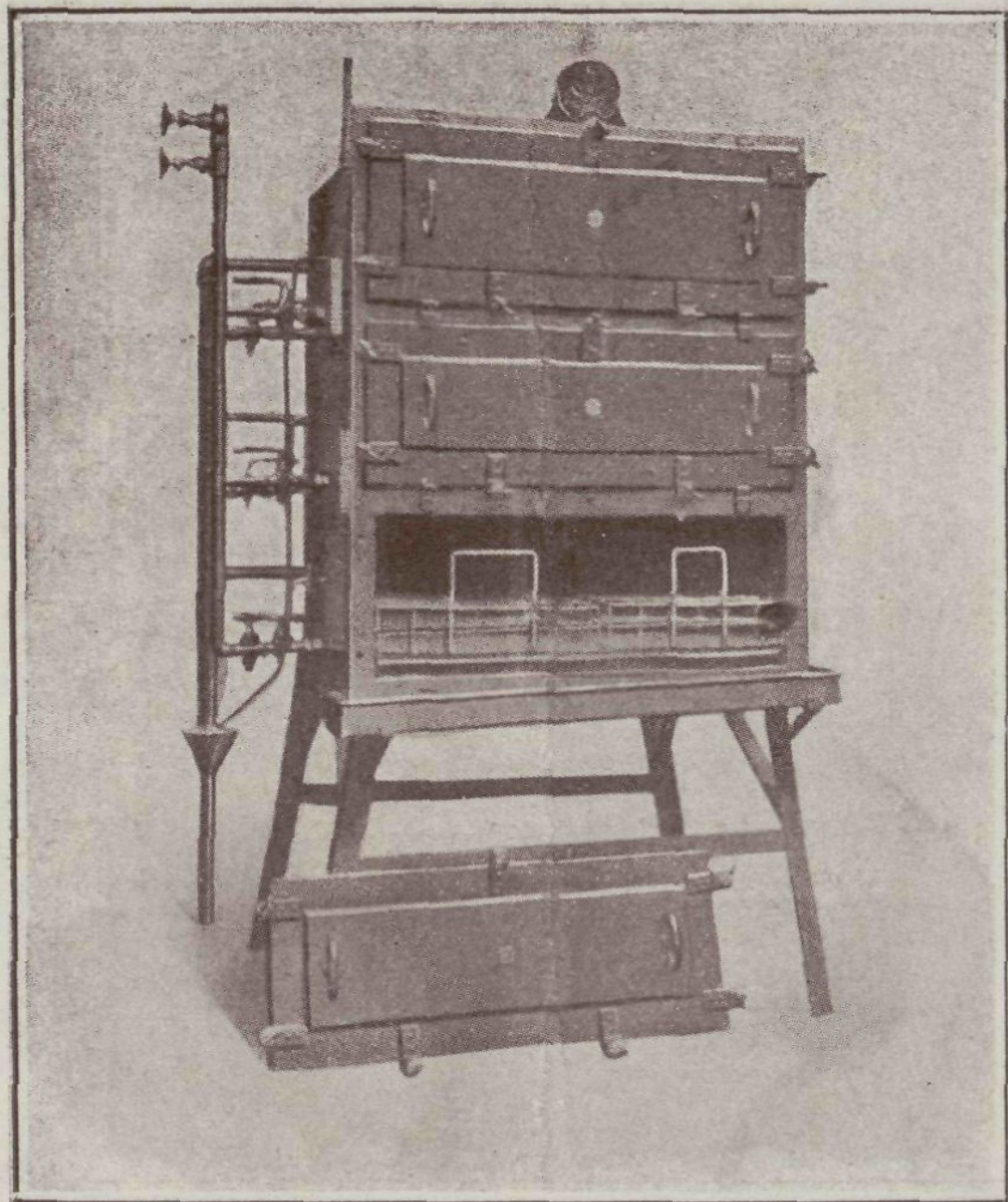

Esterilizador de la leche.

lados días diferentes para que jamás se mezclen en nuestra instalación los niños enfermos con los niños sanos.

Ocupa la Institución de Puericultura toda la planta baja del edificio de la Casa de Socorro, y funciona con entera independencia de los demás servicios benéficos aquí instalados. En el ala izquierda están las *dos salas de espera*, la *sala de consultas*, la *sala de pesadas* y la *de curación o de cirugía*, juntamente con un amplio y bien do-

tado *Laboratorio de análisis*. En el ala de la derecha está la *sala de esterilización* de la leche,

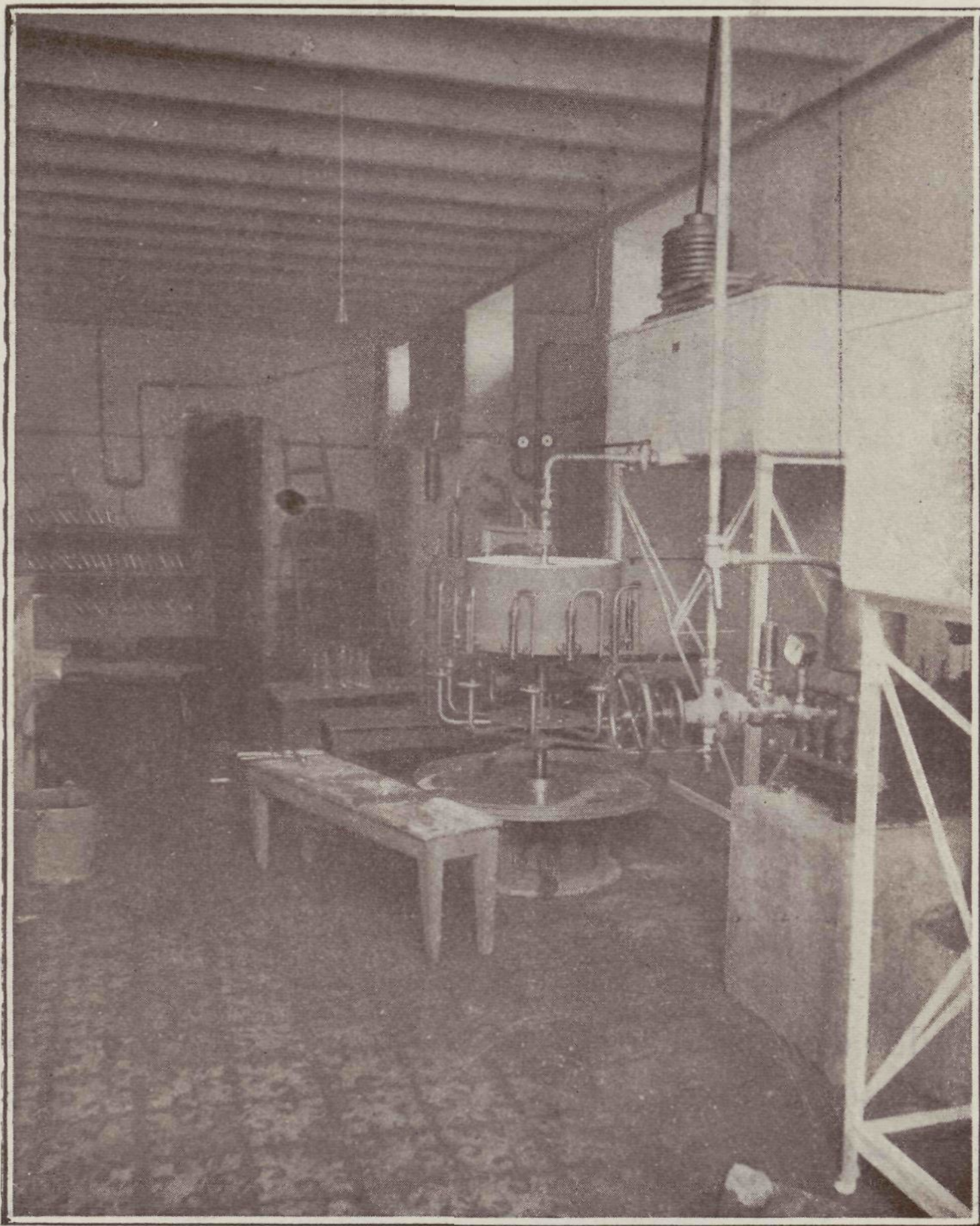

Sala de máquinas.

verdadera galería de máquinas, única hoy en su género, compuesta de un hermoso local y de cuantas máquinas hoy se conocen para manipular la leche y servirla en verdaderas condiciones de di-

gestibilidad y sin microorganismos que puedan enfermar a los niños.



Incubadoras y enfermería de niños.

Es tan completa nuestra instalación de máquinas, que no se ha omitido ni un solo detalle para su buen funcionamiento. Una máquina de vapor de tubos verticales facilita el vapor de agua ne-

cesario para el esterilizador y demás aparatos y servicios; dos electromotores facilitan la fuerza



Sala de espera para consultas especiales.

necesaria para accionar todos los aparatos, tales como los de *filtración, desnatación y limpia* de la leche, *pasteurización, homogenización y refrigeración de la misma*; una *limpiadora automática*

y un *embasador mecánico* de mil biberones por hora, completan la instalación.

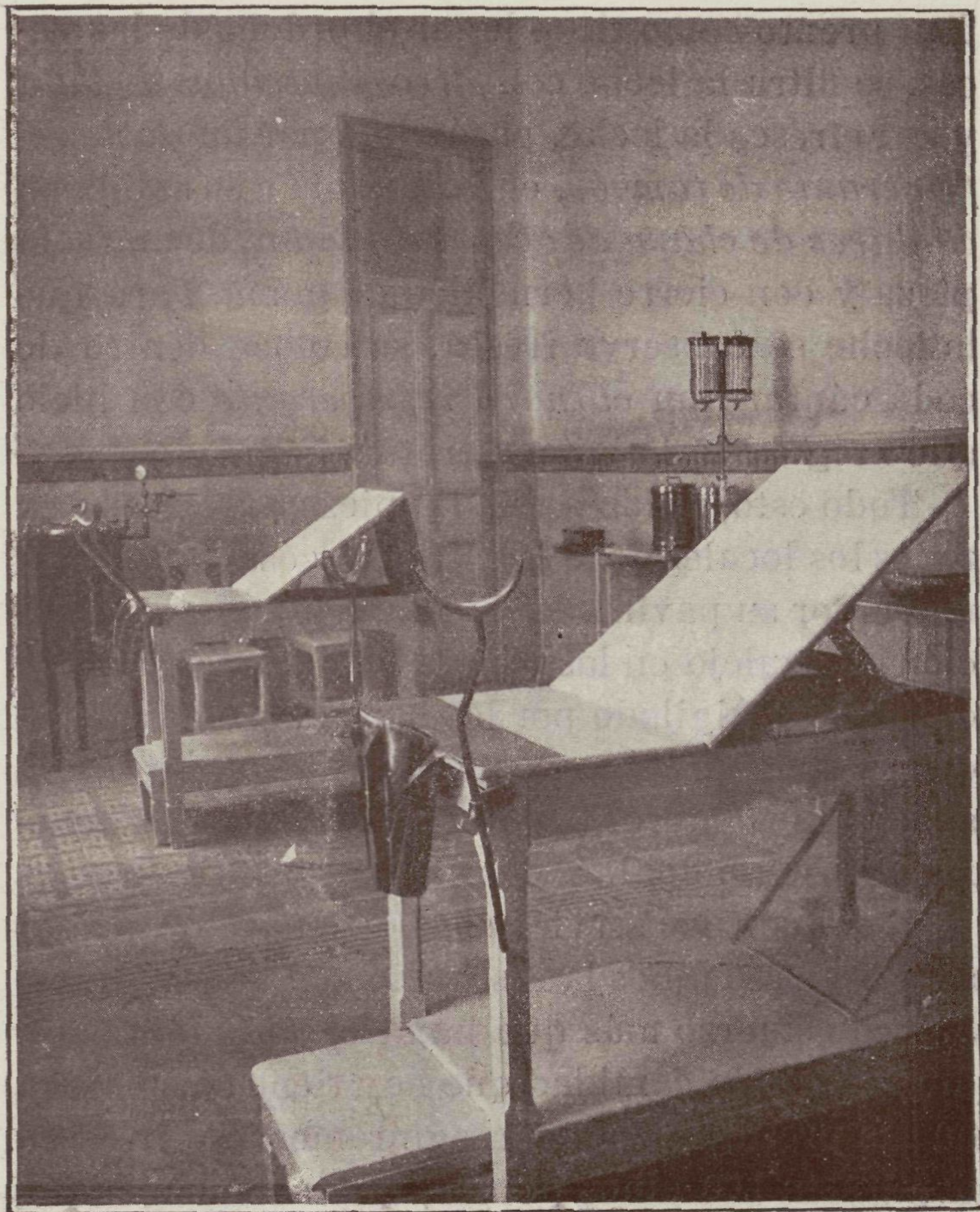

Consulta de Ginecología.

Pero de nada valdrían nuestras precauciones con tanta máquina, sino hubiéramos tomado las mismas precauciones en la vaquería encargada de suministrarnos la leche. Las vacas son holan-

desas mezcladas con nuestra raza montañesa, y el alimento que se les dá es el más apropiado para obtener buena leche, aunque no en abundancia. Tan pronto como tiene lugar el ordeño de las vacas, se filtra la leche con *filtros especiales de iata* y se refresca la leche, pasándola por un *doble refrigerante de tambor*, embasándola a su salida en *cántaros de chapa de acero estañados*, de una sola pieza y con cierre hermético de goma. Para que la leche se conserve fresca, se coloca dentro de cada cántaro un *cilindro refrigerante* con hielo que asegura la baja temperatura.

Todo esto, unido a una limpieza extremada en todos los locales de la Institución, cosa fácil de obtener por su pavimento hidráulico y ornamentación de azulejo en las paredes, y un personal muy escogido y vigilado por las hermanas de la Caridad que nos prestan su concurso, nos garantiza la salud de los pobres niños socorridos por la Beneficencia municipal.

Hoy, con los servicios así organizados, presta socorro a 250 niños la Institución de Puericultura; a poco esfuerzo más que haga el Ayuntamiento, duplicando la cantidad que hoy tiene consignada en sus presupuestos, conseguiremos poder atender hasta 500 niños pobres, que calculamos podrán estar necesitados de nuestra protección en Madrid.

III

Casa de Socorro.

Deseaban los donantes del edificio, que éste fuera destinado para establecer en él una Casa de Socorro modelo; y en efecto, en aquella época así resultó la Casa Central del distrito de Palacio. Tenía grandes y numerosas habitaciones, con luz y ventilación adecuados; los servicios estaban bien dotados, y ésto, unido a un escogido Cuerpo médico que prestaba sus servicios, hacían que fuera modelo digno de ser copiado esta Casa de Socorro.

Posteriormente, ensanchada la Consulta de enfermedades de los niños, establecidas otras tres consultas especiales, la de Odontología, Ginecología y Laringología, fueron estrechando la Casa de Socorro en forma tal, que últimamente se hallaba mal instalada y con deficiencias en sus servicios, por no gozar éstos de la necesaria independencia para su buen funcionamiento. También se hallaban algo descuidados los servicios higiénicos para que las intervenciones de cirugía diesen el resultado más favorable.

Aprovechando la circunstancia de tener que modificar toda la planta baja del edificio para instalar en ella la Institución municipal de Puericultura, se han realizado obras de saneamiento en

toda la Casa, dando luz y ventilación abundantes a todas las dependencias, con la prodigalidad que requieren estos establecimientos benéficos.

Nada dejan que desear las dos salas de curación con que hoy cuenta la Casa de Socorro, lo mismo que sus dos espaciosas enfermerías. Además de las habitaciones del personal de guardia, (médicos, practicante y ordenanzas) y del despacho y sala de consulta del Jefe facultativo, hoy tenemos que añadir una modesta instalación de Radioscopia, con que poder atender a las demandas de la cirugía moderna.

La Casa de Socorro así instalada, ocupa todo el piso principal, con entrada independiente por la plaza de Cristino Martos. Y para que nunca pueda molestarle ningún otro servicio, quedan instaladas en el piso segundo las otras dependencias que en este edificio se alojan, juntamente con la Administración, y en forma tal para su buen funcionamiento, que bien podemos decir que hoy es la Casa de Socorro modelo que nos encargaron los testamentarios donantes de este edificio.

Creemos no pecar de exagerados al asegurar que el día de hoy debe ser de gran satisfacción para el pueblo de Madrid, porque en realidad se inauguran dos servicios: el de la Casa de Socorro del distrito de Palacio y el de la Institución municipal de Puericultura, servicios ambos de protección social, que seguramente llenarán, a satisfacción de todos, la misión que les está encomendada.

Madrid 31 de Mayo de 1914.

El Presidente de la Casa de Socorro,

Francisco Sáiz.



Ayuntamiento de Madrid

