Si existe un mejoramiento en nuestra situación

es porque hemos sabido crear una unidad más sólida,

dijo el camarada González en la Asamblea del domingo, y añadió:

pero un excesivo optimismo sólo serviría para paralizar nuestra acción

¡PROLETARIOS DE TODOS LOS PAISES, UNIOS!

Verdad

DIARIO DEL PARTIDO COMUNISTA DE ESPAÑA

Núm. 324 -- 3.ª época

VALENCIA
martes 9 de agosto de 1938

TELEFONOS:
Redacción, 10178 y 12837
Administración, 17400

Redacción: Vilaragut, núm. 5 — 25 céntimos — Administración: Trinquete de Caballeros, núm. 14

La gran asamblea de nuestro Partido en el "Olympia"

Resultados de un balance

¡A superarnos todos!

Una vez más, en el transcurso de nuestra lucha contra la invasión de nuestro país por el fascismo internacional, el Partido Comunista de Valencia ha reunido a sus militantes, y no sólo ha hecho el balance de toda la pasada actuación, sino que ha marcado normas insoslayables y rotundas para que, mediante su cumplimiento, la victoria de nuestras armas y los sacrificios del pueblo español encuentren en su triunfo el pago a la sangre vertida y el futuro de libertad que merece su ejemplo de heroísmo universal.

En cada cruce de esta senda gloriosa que ha de conducirnos a la plena independencia, por la que España lucha—la España dispuesta a vivir con la dignidad de su idioma y de su libertad—, el Partido Comunista acostumbra a enjuiciar pública y colectivamente los errores cometidos —para superarlos— y los sacrificios realizados — para generalizarlos—.

No es necesario que mencionemos problemas, debilidades y soluciones, que la voz autorizada de nuestro camarada Palau, secretario general del Comité Provincial del Partido en Valencia, hizo patentes en el informe que publicaremos en el número de mañana. Queremos, sí, sintetizar el carácter de la asamblea, la medula de todas las intervenciones —soldados, obreros, campesinos, operarias de nuestras fábricas de material de guerra—. Y la síntesis está contenida en el grito animoso con que nuestro camarada Palau terminó su informe: "A SUPERARNOS TODOS."

A superarnos, unidos con los camaradas socialistas, con los trabajadores de todos los sectores, agrupados en la causa común de independizar España. A superarnos, poniendo por encima de todos los obstáculos la decisión varonil de vencer. A superarnos, multiplicando los esfuerzos realizados, remarcando las ventajas conseguidas, eliminando los errores que retardan la realización de urgentes problemas aún no resueltos. A superarnos en las avanzadillas, en la línea divisoria que separa la tierra libre del terreno invadido. A superarnos en la retaguardia —avanzada del trabajo y de la producción—, acabando con el enemigo, oculto en mil disfraces Gestapo, Ovra y P. O. U. M.

Que nadie titubee ni se deje vencer por el optimismo irreflexivo. En lugar del optimismo, fe. Fe serena en las fuerzas del pueblo, fe en los destinos de la España laboriosa.

La voz de las trincheras llegó a la asamblea por boca de un delegado: "No nos importa que no llegue la comida —dijeron los bravos soldados de nuestro Ejército cuando la batalla se endurecía a cada nueva hora— si es que están llegando ya las bombas."

En la retaguardia ha de dominar idéntica preocupación. Nada de lo que está alejado de la victoria importa. Han de venir jornadas más duras y horas más difíciles. Todos dispuestos a transformar en gloria del pueblo la rabia del fascismo. Todos dispuestos a superar el rendimiento, la voluntad, las energías y la decisión de vencer. Todos dispuestos a superarnos por el único camino que esto es posible, por el camino de la unidad —sindical y política—, que es el basamento en donde descansa la potencia del Frente Popular, suma de la decisión de vencer de nuestro pueblo.

El domingo, en el teatro Olympia, se celebró la gran Asamblea Provincial de nuestro Partido, en la que ha quedado bien señalada la gravedad del momento, los mejoramientos debidos a la unidad y las tareas precisas para continuar con nuestra resistencia.

El camarada

ANTONIO GONZALEZ,
Secretario de Organización del Comité Provincial de Valencia

abre el acto. Dice que el Partido celebra esta asamblea con el fin de dar a conocer, una vez más, a las masas la situación, para trazar una línea clara de trabajo que ayude a realizar las tareas del Partido.

Hace un rápido balance del momento y dice que una línea justa, como la de nuestro Gobierno, tiene que darnos resultados magníficos.

Dice que si existe un mejoramiento en nuestra situación, es porque hemos sabido crear una unidad más sólida, ayudando más eficazmente al Gobierno y al Ejército. «El mejoramiento de las magníficas relaciones que hoy tenemos con el Partido Socialista—afirma—son de un valor tan apreciable, que dan un balance de realizaciones prácticas.»

[illegible] todas las tareas han de [illegible] sobre una base cada vez m[illegible]idad. «Unidad para combatir, para organizar mejor [illegible] los próximos combates [illegible] Para la lucha con las [illegible] del trotskismo, para aplastar los capituladores.»

[illegible] diciendo que los resultados de [illegible] magnífica resistencia deben servir [illegible] enseñanza, luchando contra [illegible] de los éxitos, que podría [illegible] atención y nuestro es[illegible]

Terminó [illegible] diendo la palabra al camarada

JOSÉ [illegible] PALAU,
Secretario general del Comité Provincial de Valencia,

el engrandecimiento de los [illegible] que podría facilitar [illegible] resistencia [illegible] y atacar los falsos optimismos.

Su informe, magnífico, escuchado con atención y emoción intensas por toda la sala, será publicado mañana en estas mismas páginas.

JUANIN,

El camarada

GIORLA,

dice que el domingo "apareció en VERDAD un comunicado de la Delegación del C. C., donde se felicita de una forma justa al Partido en Valencia y en Castellón por haber sabido en un momento de una gravedad extraordinaria cumplir con la promesa que el Comité Provincial de Valencia, en vuestro nombre, hizo al C. C. de que los comunistas de Valencia serían el orgullo del Co-

mité Central, orgullo de todo nuestro Partido. Y hoy después de ser tan magníficamente afirmado por todos vosotros, el C. C. os dice: Vais a tener jornadas más difíciles, y lo único que el Comité Central os pide a los militantes del frente y a los militantes de la retaguardia es que así como habéis salido de la primera prueba, de la segunda también saldréis, y que en otra asamblea, cuando hayamos conseguido destrozar fundamentalmente a los invasores, nos reunamos aquí para deciros el C. C. que el Comité Provincial y los comunistas de Valencia son los hijos predilectos del Partido".

El camarada

MONTERO,
Del sector Sur,

Tenemos relaciones cordiales con los camaradas socialistas, y trabajamos en este sentido, siempre íntimamente unidos; pero no hemos llegado, ni mucho menos, al trabajo de profundidad que requiere en estos momentos la situación en España y la lucha que sostenemos. Además de este trabajo, podemos adelantar también algunos progresos serios en el orden del trabajo sindical. Se ha hecho un buen trabajo en Agua, Gas y Electricidad, en donde se ha constituído el Comité de Enlace U. G. T.-C. N. T. Es justo reconocer que se han hecho algunos trabajos; pero, ni mucho menos podemos darnos por satisfechos con estos que hemos realizado. En refugios también se ha realizado un buen trabajo. También se ha trabajado por mantener relaciones con los camaradas del frente.

En el trabajo de masas hemos conseguido un buen resultado, aunque todavía no hemos hecho vibrar a la capital de Valencia como los momentos requieren.

En la incorporación de la mujer al trabajo también se ha trabajado consecuentemente, habiendo conseguido del Sindicato de Transporte la constitución de una escuela para capacitación de la mujer, a la que pueden acudir cincuenta camaradas.

Como decía el camarada Toral, nos otros también estamos dispuestos a agotarnos en el trabajo del Partido y en la defensa de Valencia e independencia de España.

ISABEL CRESPO,
Por la Industria de Guerra,

Camaradas, después del magnífico discurso del camarada Palau, breve va a ser mi intervención. Como obrera de la producción, todos sabemos que nuestra victoria es la resistencia, pero no sólo corresponde al Ejército de la victoria resistir, sino también a la retaguardia, y muy principalmente a los obreros de la producción de guerra. ¿Cómo entendemos los obreros de la producción de guerra la consigna de resistir? La entendemos trabajando más y más, camaradas; la entendemos aumentando la producción y mejorando su calidad. Para aumentar la producción necesitamos la colaboración de todos los obreros, ¿cómo vamos a conseguir esto? Primeramente uniéndonos muy estrechamente con los camaradas socialistas, para que, conjuntamente con ellos, seamos los iniciadores y vayamos a la cabeza de todos nuestros obreros con nuestro ejemplo.

En la unidad sindical tenemos ya una fuerte arma con que luchar, que es el programa de acción común de las dos sindicales, sobre cuyas bases debemos trabajar. Con la unidad sindical y la unidad de socialistas y comunistas, junto con todos los demás antifascistas, lucharemos para mejorar y aumentar la producción de guerra, que es la que ha de lograr dar armas a nuestros soldados para aplastar al invasor.

CUEVES,
Del C. P.

Dirige un saludo en nombre de los miles de combatientes del Partido, que están en los frentes esperando con gran anhelo las decisiones de nuestro Partido, en esta asamblea. Ya en otras ocasiones la voz de nuestro Partido se ha oído, cuando los momentos eran más difíciles, marcando la línea justa a seguir, haciéndoles ver que el Ejército de la República no estaba derrotado, contábamos con el para hacer frente al enemigo y poderle derrotar. Nuestro Ejército ha sabido comprender lo que la unidad significa, que en la unidad reside fundamentalmente el secreto de nuestra victoria y con la unidad es como podremos dar el más fuerte golpe a los invasores. Debemos trabajar, porque la comprensión entre la retaguardia y la vanguardia se agudice, ya que a nuestros soldados les alienta el ver a sus camaradas de la retaguardia que se preocupan por ellos.

El camarada

GONZALEZ,

vuelve a tomar la palabra para hacer el resumen.

«Dado lo avanzado de la hora—dice—nos vemos obligados a suspender la intervención de algunos camaradas que tenían solicitada la palabra, entre ellos camaradas de Brigadas, que han tenido un heroico comportamiento. Por este motivo, yo brevemente voy a resumir, para dar por terminada la asamblea. Nuestro Palau, con una certera visión y claridad, nos ha expuesto la situación, nos ha dado una cantera de experiencias y una línea de trabajo a todos los comunistas.

Yo quiero recordar a todos los camaradas de Valencia, recuerdo que nos hacía el camarada Giorla, que en la asamblea pasada del Partido hicimos un compromiso con nuestro querido Comité Central: dicho compromiso fué la conquista por el Partido de Valencia de ser el orgullo del Partido.

Camaradas, estamos todavía comprometidos en esta deuda. Los comunistas tenemos como norma cumplir con lo que decimos y con lo que prometemos. Si redoblamos nuestros esfuerzos y los comunistas de Valencia queremos tener ese orgullo, hagamos que nuestro Partido trabaje con mucho más entusiasmo, con mucha más audacia, dándonos cuenta de la responsabilidad que ante el pueblo y ante el Partido hemos adquirido. Y como conclusión, quiero proponer a la asamblea enviar, en nombre de la asamblea y de todos los comunistas de Valencia, telegramas de adhesión al heroico Ejército de Levante en su digno representante, coronel Menéndez; otro telegrama también al glorioso Ejército del Este, en la persona de su heroico jefe camarada Modesto; otro telegrama a nuestro Gobierno de Unión Nacional, en la persona del presidente, Negrín; otro telegrama al no menos glorioso Comité Central del nuestro Partido; otro telegrama al gran dirigente del proletariado catalán, camarada Camorera, y otro telegrama al heroico general Miaja.»

El acto termina tomando estos acuerdos por unanimidad, y entre vítores al Ejército, a la independencia de nuestra Patria, al Gobierno de Unión Nacional y al Frente Popular.

****

PUNTOS

Pláticas de caridad, mezcladas con alemanes

El prelado de la diócesis de Las Palmas ha lanzado, envuelta en su sermón, una bomba en medio de la euforia fascista. "En las islas Canarias—dice el doctor, Pildain—el espectáculo de la miseria es desolador." Claro es que, según afirmaciones oficiales fascistas, las islas están en el mejor de su florecimiento. Pero lo cierto es que, mientras oficialmente Las Palmas tienen la obligación de prosperar, existen en la ciudad millares de familias que se mueren materialmente de hambre lenta.

El prelado habla lacrimosamente en su sermón de esos miles de familias que quiere salvar con la aportación "caritativa" de los señoritos. Tal vez se llegue a fundar, si activan bien, una de esas juntas de señores respetables que se retratan dando un kilo de garbanzos a un pobre con cara de comparsa. Y mientras tanto, los alemanes, tan felices en las islas, sorbiendo cada vez más el jugo de la tierra que no les pertenece.

****

Leed VERDAD

En el frente de Levante nuestros soldados rechazaron, rotundamente, los ataques del enemigo y conquistaron las cotas 1.554 y 1.555

EN EL DEL ESTE, LOS CAZAS REPUBLICANOS DERRIBARON UN AVION EXTRANJERO

La criminal aviación fascista ha vuelto a bombardear el casco urbano de Alicante y los barrios marítimos de Valencia

Barcelona, 8.—Parte oficial de guerra.

EJERCITO DE TIERRA

ESTE.—La actividad ha sido normal en todos los sectores.

En las últimas horas de la tarde de ayer, nuestros cazas consiguieron entablar combate con los aparatos de la invasión, logrando derribar un bimotor «Heinkel», que cayó, destrozándose, contra el suelo, al norte de Fayón.

Todos los aviones republicanos regresaron sin novedad.

LEVANTE.—En la zona oriental, los soldados españoles han conquistado las cotas 554 y 1.555.

El enemigo llevó a cabo ataques por los sectores de la Puebla de Valverde, Manzanera y Caudiel, siendo todos ellos rechazados rotundamente.

En los demás frentes, sin noticias de interés.

AVIACION

En la mañana del día 6, seis trimotores italianos «Savoia 81», procedentes de Mallorca, arrojaron gran cantidad de bombas en el casco urbano de Alicante.

Entre las víctimas ocasionadas por esta agresión figuran un cónsul inglés, que resultó gravemente herido, y un capitán de la Marina mercante británica.

En las últimas horas de ayer, los aviones de la invasión bombardearon los barrios marítimos de Valencia. Casi todos los explosivos cayeron en el mar, sin causar víctimas.

A las 9,25 horas de hoy, cinco trimotores «Junkers» bombardearon Sitges, lanzando once bombas contra el hospital, sin conseguir, por fortuna, su propósito. Los explosivos causaron la muerte de una mujer, y cuatro mujeres y dos niñas resultaron heridas.

La agresión contra el buque inglés «Lake Lugano», registrada en el parte de ayer, fué precedida de un detenido reconocimiento realizado por un hidro «Savoia», que llegó a descender a 40 metros de altura, pudiendo comprobar perfectamente la nacionalidad del mercante, posteriormente bombardeado también por la aviación italiana.—Febus.

****

(De [illegible] Habana.)

****

Declaraciones del presidente Negrín

"A los dos años de lucha, los españoles reafirmamos la certidumbre de nuestra victoria"

Barcelona, 8.—El presidente del Consejo ha hecho las siguientes declaraciones al corresponsal en España de la Agencia Internacional News Service:

—Yo deseo ser bien comprendido —dijo—. En la República española nadie piensa que la guerra tenga otra solución que la libertad integral de la patria. Esta idea es la fuente de nuestra resistencia. Los dos años de lucha podemos reprocharles a los no intervencionistas un balance inaudito de dolores e injusticias.

Pero también este balance nos con-

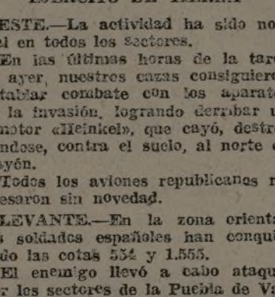

cede el orgullo de ser nosotros los auténticos partidarios de la paz.

Cada pueblo tiene derecho a convertir sus experiencias en reservas ante un conflicto como el español. Ello no implica que los Gobiernos tengan, a su vez, el derecho de mantener la paz a costa de la justicia debida. Nuestro pueblo se defiende nada menos que con asistencia nacional. La paz ilícita no es verdadera paz. El tiempo, que suele ser más correcto en sus demostraciones que la diplomacia, presentará las cuentas de sangre derramada inútilmente de los niños y ancianos ametrallados por considerárseles "objetivos militares".

Hasta ahora es interesante observar que, frente a las demostraciones de la barbarie totalitaria, las grandes democracias apenas alzan resistencias platónicas. Es a los países débiles en recursos militares, aunque riquísimos en potencia moral, a los que les corresponde impedir que la extraña inhibición de los estadistas no totalitarios provoque una catástrofe.

A los dos años de lucha —y termino—, los españoles reafirmamos la certidumbre de nuestra victoria. Los españoles del campo rebelde, inclusive, van sintiendo en su fuero interno la sublevación de su pudor patriótico, el único que puede rehabilitarles.—Febus.

****

El Partido

...Sindicato de Enseñanza Media y Superior F. E. T. E. (U. G. T.).—Se convoca a reunión de Fracción para mañana miércoles, 10, a las tres de la tarde, en el Provincial, plaza Roja, 3.

****

Aumenta el hambre en la zona facciosa

El obispo de Las Palmas pone al desnudo la miseria de los trabajadores de las islas

Gibraltar, 8.—Ha causado gran sensación un discurso pronunciado por el prelado de la diócesis de Las Palmas, doctor Pildain, durante una prédica al pueblo "nacionalista".

El prelado comenzó por describir la miseria que existe en las islas Canarias, la cual ha venido siendo ocultada cuidadosamente por las autoridades facciosas, que insistentemente dan cuenta de la "prosperidad" que reina en su zona. En las Canarias, según el docor Pildain, se carece de todo, y el espectáculo de la miseria es desolador.

Refiere el prelado casos concretos, que dice ha podido advertir "al dar la comunión a centenares de pobres que diariamente acuden a la cocina económica de las Hermanas de la Caridad y cuyos rostros reflejan bien a las claras las huellas del hambre y la miseria por que pasan sus tristes hogares". Le conmovió las fibras del alma.

"Y es que, hijos míos—dijo—, aquellos hermanos nuestros no se desayunan, no cenan; solamente comen el mísero plato que en dicho comedor les sirven."

Y relatando luchas terribles de miseria ocurridas en Las Palmas, en todas las islas Canarias, el prelado pedía a las autoridades que hicieran algo por remediar la grave situación.

Les dirigió conmovedoras súplicas a sus oyentes para que por todos los oyentes procuren aliviar la triste situación en que viven millares de familias canarias.—

La Liga Nacional de Mutilados e Inválidos de Guerra,

clausura su Primer Pleno el día 10 de agosto, a las diez y media de la mañana, en el cine Olimpia, en el que intervendrán los siguientes representantes:

Uno por el Frente Popular.
Uno por la Alianza Juvenil Antifascista.
Uno por el Ejército Popular.
Uno por el Comité de Enlace U. G. T.-C. N. T.
Un mutilado miembro del Comité Nacional.

Defensa de la riqueza naranjera

Distribución del abono entre los cosecheros

Merced a las gestiones de la Central de Exportación de Agrios, el Ministerio de Agricultura, consciente de la importancia de la riqueza naranjera, cuya defensa considera como un alto deber patriótico, ha puesto a disposición de los cultivadores de agrios una importante cantidad de superfosfatos y amoniaco que será distribuída rápidamente entre los cosecheros de naranja de todo el territorio leal.

La Central de Exportación de Agrios al gestionar tan afortunadamente la obtención de abonos, tan indispensables para el buen mantenimiento de la producción de agrios, ha demostrado su elogiable interés en favor de la riqueza que por disposición del Gobierno de la República tiene el encargo de custodiar, defender y acrecentar, atendiendo no sólo a los problemas relacionados con la venta y exportación de la naranja, sino al fomento de un cultivo tan esencial que puede considerarse básico en el conjunto de nuestra economía.

Los cosecheros de naranja deben tener todos conciencia del extraordinario valor que en estas circunstancias encierra el servicio que se les va a prestar, por lo que no habrá que hacerles presente que este abono debe destinarse tan sólo a los naranjales, y de éstos exclusivamente a aquellos que sean susceptibles de reportar una cosecha excelente desde el doble punto de vista de la cantidad y la calidad.

Ayuntamiento de Madrid

¡PROLETARIOS DE TODOS LOS PAISES, UNIOS!

verdad

DIARIO DEL PARTIDO COMUNISTA S.E.I.C.

Núm. 324 — Valencia, martes 9 de agosto de 1938 — 3.ª época

La unidad de socialistas y comunistas

Las mujeres y los mutilados de guerra en las fábricas

El análisis del punto tercero del programa de acción común entre socialistas y comunistas nos exige volver a comentar un tema mil veces expuesto desde las columnas de los periódicos: la necesidad de incorporar al trabajo a las mujeres, a los hombres excluídos de la edad militar y a los mutilados de guerra. Con este tema mil veces debatido se niude en el mismo punto otro de excepcional importancia: el de los «insustituíbles».

Ambos van estrechamente ligados, puesto que si la incorporación de la mujer se hubiera realizado sin trabas ni pretextos, los falsos «insustituíbles» no hubieran hallado lugar donde embos-carse.

Hemos de anticipar que no participamos del criterio de considerar falsa la existencia de obreros calificados, de técnicos, de personal especializado en una labor, en fin, y que, por lo tanto, rechazamos las arengas demagógicas del «todos o ninguno» y la del «todos iguales». La realidad es que uno de los secretos del triunfo consiste en el perfecto aciplamiento de todas las aptitudes en las actividades más afines. Esto es, la designación de los hombres para los puestos donde más trabajo rindan. ¿Significa este juicio una disculpa de los falsos «insustituíbles»? De ninguna manera, puesto que no creemos en «insustituíbles», sino en rendimiento máximo. Por eso no dudamos en defender el acoplamiento racional de todas las aptitudes, al tiempo que combatimos la existencia de hombres útiles para el servicio de las armas e inútiles para los cargos que ocupan con pretextos más o menos pueriles.

La realidad es que existen en las fábricas—a ellas nos limitamos, por razones de espacio y de tema—multitud de emboscados que, por no tener defensa, carecen hasta de la condición de metalúrgicos. Y la realidad puede completarse con el imperativo de que lo mismo en el programa de unidad U. G. T.-C. N. T., que en mil declaraciones posteriores de las organizaciones sindicales, existen compromisos verbales de llevar a la mujer, a los jóvenes excluídos de la edad militar y a nuestros mutilados de guerra, a los lugares de trabajo.

Existe la coincidencia absoluta de que estamos en horas de hechos y no de buenos propósitos incumplidos. ¿Qué es entonces lo que impide que nuestras mujeres realicen millares de tareas fáciles y sencillas, ejecutadas hoy por hombres útiles para trabajos más en consonancia con su edad y su constitución física? ¿Qué razones pueden oponerse para que nuestros mutilados no ejecuten centenares de tareas hoy realizadas por hombres robustos y... además incursos en quintas movilizadas? Concretándonos al trabajo en las fábricas, hemos visto cómo aprendices de quince años y mujeres, dan un magnífico rendimiento. Pero en pocas, en menos proporción de la que la gravedad de la situación requiere.

Un mutilado de guerra puede muy bien desempeñar labores de vigilancia o administrativas en los talleres. Millares de mujeres esperan ser incorporadas a las máquinas, previo un elemental aprendizaje, que puede realizarse haciendo de cada fábrica una escuela elemental, colocando junto a cada máquina y cada hombre, una mujer que aprenda en el plazo de días un trabajo determinado.

Y para esto, para que los acuerdos se cumplan y la moral de guerra se robustezca con la práctica de una justicia austera, socialistas y comunistas deben trabajar estrechamente unidos, haciendo que su unidad sea la más firme base de colaboración con los demás trabajadores antifascistas.

Es necesario terminar rápidamente con los prejuicios caducos que impiden, por un lado, que la mujer sea adaptada para la realización de trabajos para los que demuestre competencia, y por otro, con la injusticia de demorar la aplicación del principio aceptado por los organismos nacionales de la U. G. T. y C. N. T.: «A igual trabajo, igual salario».

N. DE J.

El comisario del Ejército de Levante, camarada Francisco Ortega, ha declarado:

"Las enormes masas de aviación, infantería, artillería y tanques de la invasión, se han estrellado contra nuestra resistencia"

La resistencia de Levante ha adquirido ya categoría de epopeya, de esas epopeyas que quedan grabadas a fuego en la historia del mundo, cual la defensa de Madrid.

Un pueblo que no quiere caer bajo la dominación del yugo terrorista de Roma y Berlín, ha sacado fuerzas y recursos de sí mismo para cerrar a los invasores los caminos de Sagunto, de Valencia. Esas fuerzas son miles de soldados que han rivalizado y se disputan hoy el dictado de heroicos entre los héroes; son los jefes y oficiales que han sabido fundir su técnica, aprendida en los campos de batalla con la combatividad de los soldados; son los comisarios, que supieron preparar la moral de nuestras unidades para los momentos más difíciles de la lucha.

Estamos con el comisario del Ejército de Levante, camarada Francisco Ortega. El puede, como uno de los dirigentes más destacados de las batallas de las tierras levantinas, darnos una buena impresión, exacta, de lo que ha sido hasta hoy la aplicación práctica de la consigna de resistencia.

UN ENORME DESGASTE DEL ENEMIGO

—A pesar de que los invasores—dice Ortega—volcaron enormes masas de aviación, de tanques, artillería y de infantería, han visto estrellarse su ofensiva contra nuestra resistencia. Una idea de lo que han sido los pasados combates de Levante lo da el hecho de que en muchas ocasiones han estado sesenta y cinco aviones extranjeros arrojando, con pocos intervalos, bombas de 250 kilos. Y después de toda la intensísima preparación de artillería y aviación, cuando los fascistas se lanzaban al asalto, nuestras tropas contraatacaban y les hacían retroceder. El enemigo ha tenido, según cálculos aproximados, de veinticinco a treinta mil bajas en las batallas de Levante.

POR QUE HA SIDO POSIBLE ESTA RESISTENCIA

—La gesta del Ejército de Levante ha sido posible porque la confianza del pueblo—y por tanto de los combatientes—en la victoria y su decisión de conseguirla a toda costa, es más viva cada día. Se ha hecho carne en la conciencia de cada soldado la consigna de resistencia. Y este sentimiento general, unido al gran trabajo político que se hizo en todas las unidades de aquel Ejército, a la capacitación técnica de nuestros mandos superiores y medios, a la organización excelente del Ejército Popular, ha hecho general el desprecio a la vida en los combatientes, decididos a cumplir sin vacilaciones las órdenes de salvar a España de las garras invasoras.

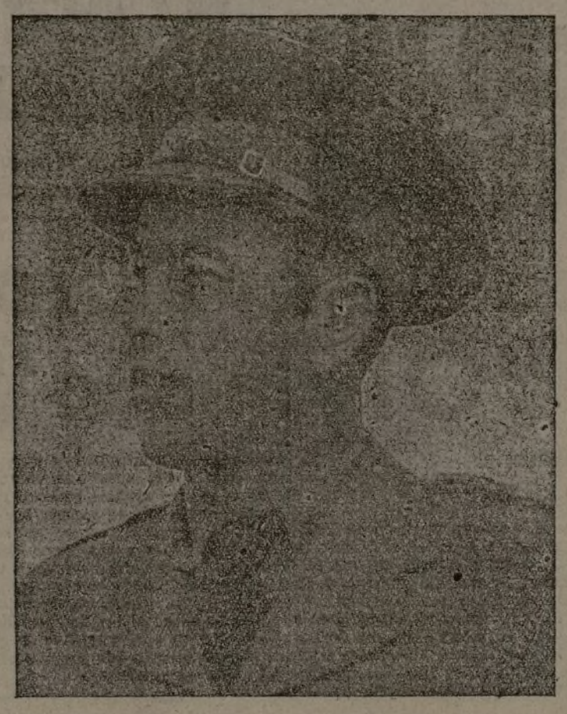

La acertada dirección del coronel Menéndez, jefe de aquel Ejército, ha hecho posible aunar esfuerzos, aglutinar voluntades y, ayudado eficazmente por el Cuerpo de Comisarios—muchos delegados de Compañía y comisarios de Batallón han sido bajas en la lucha—, ha podido revivir gloriosamente la gesta de Madrid.

TODO EL PUEBLO HA DEFENDIDO LEVANTE

—No han sido solamente los miles de luchadores que, como el antitanquista Valmaseda y el cabo Rivelles disputaban a los italianos y alemanes cada palmo de terreno, los que han defendido Levante. Esta región ha sido defendida por el pueblo de Valencia, movilizado por el Frente Popular, por los partidos y organizaciones sindicales, por las autoridades civiles.

La solidaridad del Ejército del Este merece un lugar destacado. Gracias al cien veces heroico y preciso ataque de las unidades militares del Ebro los soldados de Levante han visto no sólo como el enemigo retiraba algunas de sus fuerzas para llevarlas hacia el Norte, sino que al conocer los detalles de la operación, su moral ha sido acrecentada en un grado enorme. En esa acción ha quedado subrayada la identidad de objetivos que Cataluña y el resto de España persiguen en esta guerra.

LA SITUACION SIGUE SIENDO GRAVE

Los éxitos del Ebro y de la resistencia de Levante no nos pueden llevar a que olvidemos la gravedad de la situación. Preveo que los embates del enemigo durante las semanas pasadas van a ser intensificados. Por ello no debemos perder tiempo. Debemos realizar muchas cosas que aún quedan por hacer. Durante las pasadas batallas, el Ejército de Levante fué capaz de—sin lesionar en lo más mínimo el servicio militar?ayudar eficazmente a recoger la cosecha, hasta el punto de que mereció la felicitación del Instituto de Reforma Agraria. Pues bien, ahora debemos dar muestras de iniciativa para colocarnos en condiciones de hacer frente a los acontecimientos que se han de suceder en un futuro próximo. En esta forma y apoyándonos en el sentimiento general de nuestro pueblo, adverso a todo compromiso o capitulación, en contra de lo cual no regatea sacrificio, conseguiremos una victoria más rápida, a costa de menores sacrificios.

En estos días se ha cumplido el 43 aniversario de la muerte de Federico Engels.

El compañero inseparable. El más fiel colaborador del Maestro del proletariado mundial, Carlos Marx. Marcó junto a él en Manifiesto Comunista la trayectoria a seguir por las masas oprimidas en el camino de su liberación.

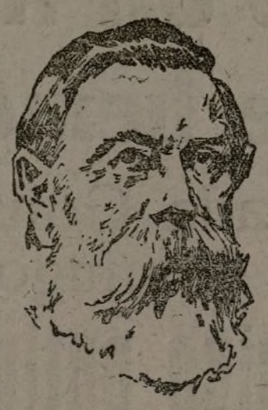

Hechas realidad sus teorías, flota la bandera de la libertad proletaria en la sexta parte del mundo, merced al genio de Lenin y su discípulo Stalin.

Hoy, como ayer y como siempre, en la lucha por la libertad de las masas y la independencia de los pueblos, nosotros, los comunistas, seguiremos fielmente las enseñanzas del Maestro.

A todos los combatientes del Ejército de Levante, y a todo el pueblo antifascista

Este Comité Provincial de Mujeres Antifascistas, atento a cumplir con todas las tareas que la invasión fascista nos plantea, hace algunos meses hizo una llamada a los combatientes por medio de la Prensa para que estos pidiesen a nuestro Comité cuantos artículos le fuesen necesarios, que Mujeres Antifascistas enviaríamos. No se tuvo presente el gran número de combatientes que tiene nuestro glorioso Ejército Popular, y por escasez de medios económicos no pudimos continuar nuestra labor.

Tenemos pendiente de contestación y envío muchas cartas. Serviremos las peticiones previa insistencia de los solicitantes, pues ignoramos si continúan aún en los mismos sitios del Ejército de Levante. Para nosotras son considerados con el mismo cariño todos los que combaten en la España leal; pero como en todas las provincias están constituídas o en vías de constitución, esta Sección del soldado, y cada una de ellas ha de atender a sus respectivos frentes, es por lo que nosotras nos dirigimos al Ejército de Levante.

Esta Sección se titulará: «¿Qué necesitas, soldado? ¿Qué deseas?»

Queremos que todos los soldados nos planteen sus problemas para solucionárselos. Queremos las Mujeres Antifascistas ayudarles en todo; para esto necesitamos la colaboración de todas las agrupaciones de todas las barriadas; en los pueblos empezarán esta semana a organizar los grupos de los combatientes, que ayudarán a mantenerse con su aportación la Sección del soldado.

Esperamos que Valencia y su provincia responderá colaborando económicamente.

A partir del día 15 del corriente, pueden pedir cuanto deseen los combatientes a la calle de la Paz, 38, Comité Provincial de Muejers Antifascistas.

Por el Comité Provincial de Mujeres Antifascistas, La secretaria general.

Editorial NUESTRO PUEBLO

Acaba de poner a la venta:

Héroes del Sur

por PEDRO GARFIAS

con ilustraciones de MARTINEZ DE LEON

Los versos del gran poeta andaluz exaltan a los más destacados héroes de aquel frente de lucha contra la invasión.

72 páginas. 2 pesetas.

De venta en: DISTRIBUIDORA DE PUBLICACIONES

Delegación de Valencia

Paz, núm. 42. — VALENCIA

EJEMPLOS

Todo el pueblo español lucha contra la invasión. No es privativo de sexos el odio al fascismo.

Como en otros siglos. Como siempre en la Historia de España los honrados, los que se sienten hijos dignos de la Patria, ponen a contribución su esfuerzo y su sangre en la contienda.

Asunción Espí, mujer española, trabajadora, ha sabido en el puesto que la lucha le ha marcado en el frente, realizando una misión oficial del Comisariado, ofrecer su sangre en holocausto de la independencia de la Patria y de las libertades populares.

Como ellos. Igual que todos los bravos combatientes, sabe y sabrá todo el pueblo español ofrecer su sangre y su vida por la causa justa y noble que defendemos.

ULTIMA HORA

La sesión segunda del Pleno del C. N. del Partido Socialista

Un amplio informe de Indalecio Prieto y unas interesantes aclaraciones del doctor Negrín

Barcelona, 8.—La sesión segunda del Pleno del Comité Nacional del Partido Socialista, continuó el domingo después de la siete de la tarde, con la intervención del compañero Prieto, quien se limitó a informar con excepción de todo comentario para que los vocales fueran haciendo los suyos.

Con relato prolijo, en algunos pasajes concretó, por voluntad expresa del orador, los hechos ya conocidos por intervención directa, que fueron produciéndose hasta el 5 de abril, fecha en que se cierra su información, porque en ella quedó cerrada su gestión ministerial.

Dos horas y media duró el informe de Indalecio Prieto.

A continuación rectificó el camarada Negrín.

Rectificó también Prieto, y cuando lo hacía el jefe del Gobierno se entabló un diálogo que contribuyó a que quedasen aclaradas incidencias que importaba aclarar, tratándose de uno que ha sido ministro de Defensa Nacional y de otro que lo es en estos momentos, pues ninguno de los dos podía debelar Decretos militares que, por cierto no pertenecían a los afiliados de ningún Partido, sino a los organismos supremos del Ejército nacional.

Examinaron la parte política de su actuación, expusieron sus puntos de vista, en los que coincidían y sobre todo en los que divergen, todo con el respeto y el afecto recíproco de dos hombres que, además de ser militantes del mismo Partido, han mantenido estrecha amistad.

Como el compañero Negrín tenía que atender urgentes y múltiples ocupaciones, solicitó del Pleno que en esa misma sesión, cualquiera que fuera su duración, le hicieran las preguntas estimadas necesarias para que la información fuese completa.

Todos convinieron en la necesidad de no restar más tiempo al presidente del Consejo y los compañeros Henche y Puerta se encargaron de solicitar algunas referencias, que fueron satisfechas por el demandado.

Ambos coincidieron en mostrar su satisfacción en nombre del Comité, por entender que el solo hecho de que se hubiera producido ante las autoridades del Partido Socialista el interesante diálogo entre los dos hombres más ilustres de la organización, justificaba el interés que se había producido en la asamblea, porque contribuye a disipar recelos que pueden perjudicar a la causa y a la unidad espiritual de los socialistas.

Intervinieron también, para aclaraciones, los compañeros Lamoneda, Albar y Vidarte.

Negrín dice que se ha limitado a cumplir con una obligación para con su Partido, en respuesta al requerimiento de la Ejecutiva y que considera que ha cumplido también con el suyo, recibiéndole.

A las once de la noche se dió por terminada esta segunda sesión del Comité, que justificadamente puede calificarse de histórica.

LA TERCERA SESION

A las once de la mañana de hoy se ha celebrado la tercera sesión.

Se da lectura a un documento del Comité Central del Partido Comunista y a otro de la U. G. T.

Se considera terminado el período de información y se entra en el Orden del día.

GESTION DE LA COMISION EJECUTIVA

Interviene Ramón Lamoneda, como secretario del Comité, reflejando la historia de los dos años últimos y la actitud del Partido ante las provocaciones fascistas; conducta de los dirigentes y los militantes socialistas; Gobiernos republicanos; primer Gobierno del Frente Popular; crisis de mayo de 1937; primer Gobierno de Negrín; crisis de abril con la salida de Indalecio Prieto del Ministerio; infortunios y éxitos militares; relaciones con los demás partidos, etc.

Acaba el compañero Lamoneda hablando de las relaciones con los demás partidos.

CUARTA SESION

Se reanuda a las cinco de la tarde. Interviene el compañero Henche, que en general está de acuerdo con la Ejecutiva, cuya conducta aprueba.

Llaneza, representante asturiano, se refiere a la crisis y a las relaciones con otro Partido.

Dedica el resto de su intervención a justificar la necesidad de que el Partido Socialista monte sus servicios de una manera moderna.

Molina Conejero, por Levante, está de acuerdo en que los servicios técnicos se atiendan; pero no quiere que se imiten malos ejemplos, creando una especie de Estaditos dentro de otro Estado. No quiere, sobre todo, que se haga nada de lo que pueda resultar interferencias en los asuntos militares, en los que sólo puede tener autoridad el mando y el Gobierno.

Contesta detalladamente Lamoneda, y se aprueba la gestión de la Comisión Ejecutiva.

Terminada esta discusión, el compañero Prieto solicita que se le permita inhibirse en la discusión de los temas políticos que figuran en el orden del día, y se levanta la sesión a las nueve de la noche para reanudarla mañana a las once.—Febus.

Si los japoneses persisten en sus provocaciones, el pueblo soviético sabrá darles una lección contundente

Moscú, 8.—Como estaba anunciado, el comisario del pueblo de Negocios Extranjeros recibió ayer al embajador del Japón.

En la entrevista no se pudo llegar a un acuerdo, ya que los dos interlocutores mantuvieron sus posiciones respectivas. El embajador nipón pidió un plazo para reflexionar.

El comisario del pueblo de Negocios Extranjeros hizo notar a Shigimitsu que se han registrado nuevos incidentes en diversos puntos de la Frontera aunque de escasa importancia y afirmó categóricamente que el Gobierno de la U. R. S. S. hará frente a cualquier eventualidad que pueda surgir, y está decidido a no ceder en sus derechos.

En Mosepu se estima que las proporciones que va adquiriendo el incidente constituyen un a modo de sondeo por parte de los japoneses para comprobar la capacidad de resistencia del Gobierno soviético, y se declara que la U. R. S. S. está dispuesta a aceptar la lucha abierta "si los japoneses persisten en sus provocaciones".—Fabra.

El traidor Franco se dirige a sus amos

Londres, 8.—El corresponsal del "Daily Express", en París, escribe:

"Francia está informada de que las tropas de Franco han sufrido grandes quebrantos en el curso de las últimas ofensivas. Se dice que Franco ha advertido a Roma que tienen que prepararse para una nueva campaña de invierno, y pide nuevos envíos."—Febus.

CONSEJO MUNICIPAL

RACIONAMIENTO DE AZUCAR

Se pone en conocimiento del público que, a partir del día de hoy, se procederá a la distribución de azúcar a la población civil de este término municipal previa la presentación del correspondiente carnet familiar, en los establecimientos de costumbre con arreglo al racionado de 50 gramos por persona.

Los periódicos franceses resaltan la formidable movilización del pueblo soviético

París, 8.—La Prensa comenta la situación creada por los incidentes ruso japoneses.

L'EPOQUE dice que los diplomáticos asiáticos tienen una extraña manera de actuar, pues mientras siguen negociaciones oficiales libran violentos combates.

El periódico pone de relieve que los Soviets no han dejado ni un solo momento de estar dispuestos a resolver el incidente pacíficamente; pero pregunta si los nipones, derrotados ayer, querrán negociar en tan mala postura.

L'OEUVRE escribe: "Los Soviets no pueden tolerar la presencia de tropas niponas en territorio indiscutiblemente soviético. Los incidentes rusonipones han provocado en la U. R. S. S. una ola de patriotismo que recorre el inmenso país de extremo a extremo. Millones de ciudadanos han pedido al Gobierno que dé una lección a los samurais fascistas."

Las deliberaciones del Comité Nacional Socialista

"A pesar de pertenecer a un Partido, presido una agrupación heterogénea que representa la unidad del pueblo español", dijo en su informe el Dr. Negrín.

Barcelona, 7.—Como estaba anunciado, a las cinco de la mañana han comenzado las deliberaciones del Comité Nacional Socialista, en salones habilitados en la casa que el Partido Obrero tiene en Barcelona, presididas por un retrato del fundador del Partido.

El presidente del Partido, que lo es igualmente del Comité Nacional, compañero González Peña, ha saludado a los reunidos, dedicando un recuerdo emocionado a los compañeros muertos en la lucha e invitando a todos a producirse con elevación de miras, sin olvidar nunca, por muy apasionados que sean los debates, el interés del Partido, que es el interés del pueblo español.

La primera propuesta, aprobada por aclamación, ha consistido en enviar un saludo de fraternidad y de homenaje a los combatientes que defienden la causa en las trincheras de la libertad.

El compañero Negrín ha hecho un informe magnífico. Toda la vida gubernamental española y todos los terribles problemas que nos plantea la guerra, han desfilado por sus labios con sencillez elocuente. Procurando y consiguiendo mantener su exposición en las alturas que corresponden a un gobernante, fijando claramente su actitud de que a pesar de pertenecer a un partido para el que guarda todas sus devociones, preside una formación heterogénea que representa la unidad del pueblo español en la lucha por su libertad y por su independencia.

Ha presentado todos los problemas graves sin atenuar nada de su gravedad, pero sin disminuir ni rebajar la importancia de una posición que considera eficaz, porque arranca de la fe en la victoria que tiene el pueblo español y de la fe que para gobernar ha puesto en su Partido y en el pubjo.

Más de dos horas ha durado la disertación. Los reunidos le han escuchado con atención apasionada.—Febus.

do con atención paasionada.—Febus.

Final de la semana-homenaje a don Jacinto Benavente

EL ILUSTRE ESCRITOR RECIBE EL CARIÑO FERVOROSO DEL PUEBLO

En el teatro Principal, lleno materialmente de público y de flores, se celebró el gran festival que cerraba la semana homenaje a Benavente.

Abierto el acto con la marcha de la ciudad, habló de la significación del mismo el secretario de la Federación Regional de Espectáculos Públicos. Seguidamente la Orquesta Sinfónica interpretó varias obras y la compañía Soler Mari-Milagros Leal representó el segundo cuadro de «Los intereses creados» y la compañía Martí-Pierrá el segundo acto de «La otra honra».

A continuación se hizo un desfile de personajes benaventianos, cuya aparición era anunciada y comentada.

Después, y dentro de una gran expectación, dió comienzo la ceremonia oficial del homenaje. Don Jacinto recibió de manos del alcalde de Valencia los siguientes títulos: Presidente de honor de la Junta de Colonias Escolares, presidente de mérito del Ateneo Popular Valenciano, presidente honorario del Consejo Provincial y, por último, el de hijo adoptivo de Valencia, pronunciando el alcalde unas palabras sencillas de cariño y admiración al maestro, que recibió, además, la adhesión de la Federación Catalana de Espectáculos y la de todos los actores.

Muy emocionado, se adelantó a hablar Benavente para dar las gracias al pueblo valenciano.

Se lamentó profundamente de la ingratitud que existe en el mundo. "Yo nunca he sido — dijo — traidor, como otros muchos personajillos." Dijo que él no había tenido nada que agradecer a la aristocracia ni a nadie. Habló del clero español, rutinario y analfabeto, que sólo tuvo razón de existir cuando se apoyaba en el pueblo, mas no cuando se declaró abiertamente por la aristocracia. Habló, por último, de las facilidades que le daba el Gobierno para ir donde quisiera. "Pero yo—afirmó—, como buen español e hijo del pueblo, he preferido quedarme y estar al lado de mis hermanos que luchan por una Patria nueva."

Terminó el acto entre grandes aplausos al maestro y vivas a Valencia, a Benavente, a España y a la República.

"La defensa de Valencia significa la de nuestra capital"

Murcia, 7.—Se celebró el acto organizado por el Frente Popular en homenaje a Valencia.

Asistieron representaciones del Frente Popular Provincial de Valencia y de Almería.

El teatro Romea, donde se celebró el acto, presentaba un aspecto brillante, estando adornados todos los palcos con banderas y pancartas.

Entre los asistentes figuraban el gobernador civil y el alcalde.

Una banda militar de música amenizó el acto.

Hablaron, en primer lugar, el presidente del Frente Popular de Murcia, Cano Ruiz, director de «Confederación», habló en representación del Frente Popular de Murcia, haciendo patente la ayuda material y moral que Murcia presta a Valencia, cuyos corazones laten al unísono, porque los une los mismos afanes.

Abrazó a Pérez Feliu, simbolizando este abrazo el de toda Murcia a Valencia, con la firme promesa de dar hasta la última gota de sangre por la defensa de Valencia, que significa la defensa de Murcia.

Se dió lectura a un romance en lenguaje «panocho» de la huerta, original del poeta Frutos, un canto a Valencia, que provocó una gran ovación.

Aracil, secretario del Frente Popular de Valencia agradeció la ayuda que Murcia ha prestado a Valencia, presentándose como ejemplo para otros pueblos.

Una representación de las Juventudes Socialistas Unificadas, que estaban celebrando en aquel momento un Pleno, dedicó un saludo a Valencia y su Frente Popular.

Por último, Pérez Feliu, también en manera emotiva y palabra briosa, agradeció a Murcia la ayuda que presta a Valencia, reconociendo, de manera sincera, el error en que estaba al considerar a Murcia como una Arcadia feliz, que al primer llamamiento de Valencia respondió de forma tan activa que se sabe que Murcia ha prestado a Valencia, presentándose como una Arcadia feliz, alejada por completo de la guerra, ya