¡PROLETARIOS DE TODOS LOS PAISES, UNIOS!

verdad

DIARIO DEL PARTIDO COMUNISTA * SEIC

Núm. 326 -- 3.ª época

VALENCIA
jueves 11 de agosto
de 1938

TELEFONOS:
Redacción, 10178 y 12837
Administración, 17400

Redacción: Vilaragut, núm. 5 — 25 céntimos — Administración: Trinquete de Caballeros, núm. 14

Asimilando experiencias

Sepamos aprovechar las treguas

UNO de los mayores errores en que podríamos caer en estos momentos sería considerar que la magnífica resistencia de nuestro Ejército en Levante y la magistral acción ofensiva del Ebro habían quebrantado de tal manera al enemigo, que pudieran hacer de estos dos frentes lo que se ha dado en llamar impropiamente «frentes pasivos».

Contra esta falsa concepción ponía acertadamente en guardia al pueblo valenciano el secretario de nuestro Partido, camarada Palau, el pasado domingo.

En las condiciones de movilidad de las guerras modernas, no puede haber frentes «pasivos». Actualmente, a los dos años de guerra de invasión, los ejércitos italoalemanes no admiten más treguas que las estrictamente impuestas por la necesidad de recuperar alientos y reorganizarse para nuevos y brutales ataques. En su prisa por «quemar las etapas», los invasores no renuncian a la codiciada presa de Valencia, a pesar del enorme desgaste en hombres y material que acaban de sufrir.

Se equivocan profundamente quienes crean que tras la brillante resistencia de nuestro Ejército en Levante, se ha iniciado un período de tranquilidad y paralización de operaciones, que podamos dedicar confiados y sin prisas al descanso. El mismo ejemplo que citaba el camarada Palau en su discurso de Olimpia, es una comprobación de los resultados nefastos a que nos podría conducir este criterio erróneo.

Efectivamente, los kilómetros de suelo patrio que los invasores nos acaban de arrebatar en Extremadura son una consecuencia del criterio que allí se tenía por algunos de que aquél era un frente «estático», y que, por tanto, las tareas de la organización de nuestra resistencia no tenían validez para el mismo. Cara nos ha costado la lección.

Pero no será estéril si la sabemos asimilar rápidamente. Aprovechando la pequeña tregua impuesta a los invasores por los duros golpes que les acabamos de asestar en Levante, ganando ese tiempo en un trabajo febril por mejorar la organización y fortalecimiento de nuestro Ejército, mejorando la unidad en sus filas, el trabajo del Comisariado, la elevación técnica de nuestros mandos, la fortificación y sistema de defensas, la compenetración entre combatientes y retaguardia, la producción de guerra, etcétera, no sólo estaremos en condiciones de resistir las ofensivas más brutales que prepara el enemigo, sino que iremos creando las premisas para pasar a contraataques serios y a las ofensivas victoriosas que asegurarán la independencia definitiva de nuestra Patria.

El Pleno del Comité Nacional del Partido Socialista

En la última sesión se trató de la actividad de las Internacionales y de la vergüenza de la "no intervención"

Barcelona, 10. — En la última sesión del Comité Nacional del Partido Socialista, Manuel Cordero, como delegado del Partido en la Internacional, ha dado cuenta de su intervención en la misma, en la que la Internacional Socialista consignó que se trataba exclusivamente de un cambio de impresiones, y a la que la otra Internacional dió un sentido diferente, por lo que se provocaron protestas de De Brouckere.

Explica la reunión de Bruselas en este año. El motivo de formularse por separado las conclusiones acerca del conflicto en el Extremo Oriente y en el de España; la reunión celebrada en París en marzo de 1938; la intervención del secretario del Partido defendiendo un voto particular, favorable a la inteligencia de las dos Internacionales; la reunión posterior de Bruselas, los Congresos de la Federación Socialista Internacional Obrera en Marsella y Royán, y, finalmente, detalló varios viajes que se han realizado para abordar siempre asuntos de importancia para la República.

"LA GUERRA NO ACABARA SINO CON LA VICTORIA DEL PUEBLO"

La gestión de los delegados en la Internacional se aprueba por unanimidad, y como Huerta preguntara si va a tratarse ahora el problema de la guerra, que es un episodio de la gran guerra internacional a la que el fascismo provoca a todos los hombres libres, interviene el secretario, apuntando la necesidad de que se redacte una nota en la que se recojan unas cuantas ideas que se sienten y que es necesario dar, como expresión del sentir del Partido, y entre las que resalta nuestra decisión de que esta guerra no acabará si no con la victoria del pueblo español, y que estamos dispuestos a todos los sacrificios de orden económico y humano para garantizar nuestra libertad y la independencia de España. No oculta algunas de las reflexiones amargas hechas a las Internacionales, sobre todo, excitándolas a combatir la vergüenza de la "no intervención", y repite que es criterio del Partido que si no se llega a fusiones, que no se han pedido, sí a una concentración de fuerzas allí donde el fascismo coincide, sea en España o en otro país, para combatir decisivamente al fascismo, formando un bloque democrático para aplastar a los que quieran la guerra y la esclavitud.

FRENTE AL BLOQUE DEL FASCISMO, EL DE LAS DEMOCRACIAS

El compañero Huerta coincide con el camarada Lamoneda, al creer que los fascistas, menos numerosos, se entienden, y han formado su bloque; cree que las democracias deben constituir el suyo, si no quieren que para la Humanidad aumenten las fechas dramáticas.

Responde al camarada Azorín, y dice que hay que repasar conceptos y señala el del "pacifismo", que hoy no sentimos como hace veinte años. Cree que un español siente las cosas desde España; un inglés, desde Inglaterra, y esto no nos autoriza a creer en abandono inmediato al interés general.

El camarada Cordero abunda en sus razonamientos, señalando que la misma queja que hoy presentamos nosotros fué injusto que no la pudieran hacer los italianos en 1922 y los austriacos en el año 1934.

El camarada Huertas rectifica, insistiendo en sus puntos de vista.

Cita el caso de España, de Yugoeslavia y de Polonia, para que resalte que mientras una mayoría arrolladora de la población quiere la democracia, y las democracias no ayudan, una minoría impone la autocracia porque cuenta con el apoyo de las autocracias. No acepta el derecho a la queja por los italianos, sobre todo si se les compara con los españoles.

LA "NO INTERVENCION" AHOGA A NUESTRO PUEBLO

El camarada Vidarte está completamente de acuerdo con el camarada Huerta. En octubre no nos quejamos de que nos faltase el apoyo, porque aquello no duró tiempo para que la solidaridad llegase, y esto no pasó a los italianos ni a los austriacos. Pero ahora llevamos dos años, y lo que al principio pudo ser ceguera, ahora es otra cosa más grave, que ya ha calificado el camarada Huerta. Hace historia de la acción vigilante y "alentadora del socialismo", y aunque algunos hablaran de "ruido de ratones" y otros de "cuentos de miedo", y desde las alturas se aseguran garantías, la democracia y la independencia hubieran sido aplastadas si no hace acto de presencia el pueblo español con su heroísmo inigualable. Por esto hemos de hacer una protesta contra los que no emplean sus fuerzas todas contra la indignante "no intervención", que es el cerco de hierro con que se ha querido ahogar al pueblo español.

SE HA REUNIDO EL CONSEJO DE MINISTROS

Los inválidos de guerra y los familiares de soldados muertos en campaña, tendrán preferencia para desempeñar los servicios de Cartería

Barcelona, 10.—Poco después de medio día se reunió el Consejo de ministros, bajo la presidencia del doctor Negrín.

El Consejo terminó a las tres y media de la tarde, y de la reunión facilitó la siguiente referencia oficiosa el ministro de Agricultura, señor Uribe:

"En el Consejo de hoy han sido aprobados importantes decretos de los Ministerios de Hacienda y Economía; entre ellos, uno autorizando a dicho Departamento para la compra de plata a particulares al precio que en la citada disposición se señala.

Se han examinado diversos asuntos del Ministerio de Trabajo, aprobándose un decreto que se refiere al funcionamiento de los Jurados Mixtos.

El ministro de Comunicaciones sometió a la aprobación del Consejo un decreto reorganizando los servicios de censura para la correspondencia internacional, y otro disponiendo la incautación por el Estado de un grupo de buques de diversas matrículas.

También se aprobó un decreto reorganizando los servicios generales del citado Departamento, y otro reajustando los servicios de Cartería, en que se concede preferencia para ingresar a los inválidos de guerra y a los familiares de soldados muertos en campaña, como asimismo otorgando derechos a la mujer para optar a esos puestos.

El Consejo ha conocido con sentimiento la noticia de la muerte del ex ministro de Industria señor Alvarez Buylla, acordándose testimoniar el pésame a los familiares del finado."—Febus.

Un editorial de "Le Journal de Moscú"

La U. R. S. S. protegerá sus fronteras contra cualquier provocación, venga de donde venga

Moscú, 10.—En su editorial relativo a las provocaciones japonesas, «Le Journal de Moscú» dice:

«La situación internacional aparece en el momento actual mucho más alarmante y amenazadora de lo que lo era hace veinticuatro años, en vísperas de la gran carnicería mundial. La Unión Soviética es el único país que puede considerar con gran satisfacción el camino recorrido y su presente. Tiene la conciencia de seguir un camino recto; sabe cómo defender la causa de la paz, y se siente en estado de proteger sus fronteras y sus intereses contra cualquier ataque o cualquier provocación, vengan de donde vengan.

Una tranquilidad relativa reinaba desde hacía bastante tiempo en la frontera soviéticomanchú. Una vez que los militaristas japoneses fueron dueños de Manchuria, no se atrevieron a correr el riesgo de una guerra contra la Unión Soviética; pero trataron de cambiar en su favor la frontera manchú, sin consideración para los Tratados legalmente establecidos.

Estas tentativas fueron rechazadas en numerosas ocasiones. La Unión Soviética llegó a consentir una nueva delimitación de fronteras y la creación de Comisiones mixtas que hubieran arreglado todos los problemas litigiosos. Pero el Japón rechazó esta pacífica proposición del Gobierno soviético, basando su consentimiento en condiciones absurdas e inaceptables para la U. R. S. S. ¿Qué objetivo es el que persigue el Japón al provocar en el momento actual nuevos conflictos fronterizos? Sería difícil sospechar que los japoneses quieran realmente desencadenar la guerra contra la Unión Soviética en el momento en que se encuentran hundidos hasta el cuello en China.

La U. R. S. S. no tolerará ninguna violación de sus fronteras, y, con mayor razón, ninguna tentativa para que se apoderen de un punto cualquiera de su territorio.

Nadie puede dudar del espíritu pacífico del Gobierno soviético. Ya ha dado millares de pruebas de ello. Pero al propio tiempo, no aconsejaríamos a nadie, y en particular a Tokio, que se haga ilusión de que el Gobierno soviético tolerará en ningún caso que se violen los derechos y los intereses de sus ciudadanos.»—A. I. M. A.

NUESTRAS TROPAS RECHAZAN ENERGICAMENTE DOS DUROS CONTRAATAQUES DEL ENEMIGO EN EL FRENTE DEL ESTE

En Extremadura, las tropas de la invasión continúan su ofensiva, contenida por los soldados de la República

Los barrios marítimos de Valencia y el puerto de Barcelona han sido bombardeados nuevamente por los aviones extranjeros

Barcelona, 10.—Parte oficial de guerra.

EJERCITO DE TIERRA

ESTE.—Durante la madrugada última han sido totalmente rechazados dos fuertes contraataques de las fuerzas al servicio de la invasión a las posiciones ocupadas ayer por las tropas españolas en la orilla derecha del Segre, al sur de Balaguer.

EXTREMADURA.—Ha proseguido la ofensiva de las fuerzas al servicio de la invasión extranjera, que después de duro combate, consiguieron ocupar Casas de Don Pedro, en el sector de Guadiana, conteniendo las tropas españolas, con elevado espíritu, sus intentos con dirección a Cabeza de Buey.

En los demás frentes, sin noticias de interés.

AVIACION

Un hidro extranjero bombardeó anoche, desde gran altura, los barrios marítimos de Valencia.

A las 11,02 horas de hoy, diez trimotores «Junker» procedentes de Mallorca arrojaron en la zona portuaria de Barcelona medio centenar de bombas.—Febus.

Nuestras máquinas, nuestros heroicos soldados, desalojaron la otra orilla con tiro certero.

Nuestros Héroes

Los delegados de Compañía

La prolongación del comisario en las pequeñas unidades es el delegado de Compañía. Es el que se encarga de cumplimentar las órdenes con la rapidez y la exactitud que el mando exige. De inculcar el espíritu de sacrificio, de disciplina y entusiasmo a las masas. Si hay que avanzar, el delegado de Compañía es el primero en avanzar. Si hay que resistir, el delegado de Compañía es el que se pega al suelo y no retrocede y con su aliento y con sus hechos templa en acero el espíritu de combate de sus soldados. El delegado de Compañía es el alma de las pequeñas unidades que forman el Ejército de la Independencia.

Los partes de las brigadas y divisiones dan cuenta diaria de los hechos más destacados de los delegados de Compañía. Siempre reflejan el espíritu de abnegación y de superación que les anima. Son los educadores políticamente del soldado. Son los que velan por que la disciplina, la alegría y el ánimo no decaigan frente a un enemigo extranjero, nuestra fe y nuestra moral de españoles...

Ultimamente, en las operaciones desarrolladas, los delegados de Compañía Antonio Carbonell y Severino Fernández, del 859 Batallón, se comportaron heroicamente, mereciendo elogios del mando y haciéndose constar su comportamiento en el parte del día.

Antonio Carbonell, en los ataques que el enemigo hacía sobre posiciones propias, contuvo con sus fuerzas el paso del invasor. El delegado de Compañía conocía a sus hombres. Había convivido con ellos. Conocía el gran rendimiento que de ellos se podía esperar, y al estar preparados política y militarmente, aprovechando las horas tranquilas, les hizo pegarse al suelo y no ceder un paso de terreno.

El heroico delegado de Compañía resultó herido, y hasta que el enemigo desistió de atacar no permitió que le evacuaran.

El otro delegado político, Severino Fernández, al lado del jefe de la Compañía, mantuvo al enemigo con el mismo ímpetu y entusiasmo. También resultó herido en la defensa de su posición.

Y así, otros muchísimos delegados de Compañía, alma de las pequeñas unidades, que infiltran a sus soldados el espíritu político de la resistencia para conseguir nuestra independencia.

El comisario general de la Agrupación de Ejércitos, Jesús Hernández, ha prometido la rápida legalización de estos heroicos comisarios de Compañía, que son los que cumplen exactamente la consigna del Comisariado: "El primero en avanzar y el último en retroceder."

(Servicio de Propaganda del XXII Cuerpo de Ejército.)

La reunión del Comité Nacional del Partido Socialista es un paso importante en el camino de la unidad

Se celebra estos días la reunión plenaria del Comité Nacional del Partido Socialista Obrero. En este importante Pleno se ha abordado el problema de la unidad interna del Partido Socialista y, en general, de la unidad con todas las fuerzas democráticas de nuestro pueblo.

Una de las cuestiones fundamentales que ocupa en estos momentos la atención preferente de los camaradas socialistas es la de la acción común con nuestro Partido. Precisamente nos encontramos en los días del primer aniversario del pacto de unidad entre ambos partidos. Un año de serios progresos en el camino de la unidad, de valiosas experiencias para estrecharla, y, como consecuencia, de ayuda para nuestra política de Unión Nacional, que se ha hecho palpable en hechos concretos, como el reforzamiento de la unidad dentro del Ejército y en el frente de la producción.

El ejemplo de nuestra provincia es de gran importancia. El Comité Provincial de Enlace de los dos partidos han conseguido resultados que se han visto coronados con el éxito más rotundo en orden a la movilización del pueblo valenciano, dentro del Frente Popular, para la defensa de nuestra comarca.

"Lo más parecido a un socialista es un comunista", ha dicho el camarada Lamoneda, secretario del Partido Socialista. Las sesiones dedicadas al estudio de la unidad con nuestro Partido han respondido a este deseo de unidad que seguramente ha de traducirse en las resoluciones. En una situación como la que atravesamos, los camaradas del Comité Nacional del Partido Socialista tienen, ante sí, tareas muy difíciles, a cuya solución han de contribuir poderosamente, junto a las demás fuerzas socialistas y al Partido Comunista, especialmente.

Nuestro Partido, al saludar al Comité Nacional del Partido Socialista, se felicita de que la unidad interna del Partido hermano se haya fortalecido en este Pleno, y espera que sus acuerdos afirmen definitivamente la más estrecha unión de los dos partidos, base de la unidad de todo nuestro pueblo en el Frente Popular, para la victoria de España.

Información Nacional

LA JUSTICIA DE LA REPUBLICA

Madrid, 10.—Por vender cajetillas de cigarrillos "Ideales" a 70 pesetas cada una los Tribunales especiales han condenado a seis meses de arresto y 5.000 pesetas de multa a Antonio González Rodríguez.

Además de la sentencia, se mandó deducir testimonio contra este individuo para que incoen un sumario por desafección, en razón a antecedentes de infidelidad al régimen; otro por evasión de capitales a causa de haberle encontrado plata almacenada, y, por último, propone que se oficie al Ministerio de Hacienda para que se abra el oportuno expediente por contrabando, ya que el comercio clandestino de tabaco está considerado así.

Los mismos Tribunales han condenado también a Donato Sánchez Ruiz a seis meses de arresto y 50.000 pesetas de multa por vender una arroba de vino a 105 pesetas.

Se concede la Medalla del Valor a la D. E. C. A., que actuó en la ofensiva del Ebro

Barcelona, 10.—El Gobierno y el Alto Mando militar de la República han concedido la alta distinción de la Medalla del Valor a la Brigada de Maniobras de la D. E. C. A., que ha actuado n la ofensiva del Ebro.—Febus.

Va muy adelantada la tirada de los nuevos certificados plata de dos pesetas

Madrid, 10.—Según informes oficiales, está muy adelantada la tirada de la nueva emisión de billetes-certificados de dos pesetas, los cuales no tardarán mucho en ser puestos en circulación.

El anverso de este nuevo billete ostenta en su parte central una biseja circular, representando la cabeza de la República.

Se ha constituído una Comisión para resolver el problema de la vivienda

Madrid, 10.—En virtud del acuerdo adoptado por el Consejo Municipal en una de sus últimas sesiones, ha quedado constituída la Comisión encargada de estudiar y proponer soluciones para resolver el problema de la vivienda en Madrid. La Comisión se ha reunido diferentes veces y llevó a cabo un estudio minucioso del problema, y ha tomado diferentes acuerdos. El más enérgico, es hacer que todas las organizaciones políticas sociales y benéficas paguen el alquiler de la vivienda que ocupen sus oficinas y caso de no cumplir esta obligación deberán abandonar los locales.—Febus.

Las faenas de la recolección, están a punto de terminar en la provincia de Madrid

Madrid, 10.—El gobernador civil, señor Gómez Osorio, dijo a los informadores esta mañana que están a punto de terminar las faenas de la recolección, ya que sólo queda parte de la siega de trigo.

Las operaciones se realizan normalmente, y no ha habido que lamentar accidente ni incidente alguno.

La cosecha entrará en los graneros sin desperdiciarse un solo grano.

DISPOSICIONES OFICIALES

Barcelona, 10.—La "Gaceta" publica, entre otras, las siguientes disposiciones:

GOBERNACION.—Orden concediendo el empleo de comandante al capitán del Cuerpo de Seguridad (Grupo Uniformado) don Ramón Santacreu Castell, por méritos de guerra.

Otra disponiendo que el comandante del Cuerpo de Segurindad (Grupo Uniformado) D. Fulgencio Marcos Rodríguez cese en el mando del 24 Grupo de Asalto y pase a la situación de disponible.

Concediendo el ascenso a capitán, por méritos de guerra, al teniente del Cuerpo de Seguridad (Grupo Uniformado) D. Ricardo Urriazola Ochoa.

—

TRABAJO.—Orden disponiendo que la Delegación de Trabajo de Ciudad Real se encargue de los asuntos correspondientes a la provincia de Badajoz.

"Diario Oficial del Ministerio de Defensa": Confirmando en el gargo de jefe de la Comandancia de Obras Militares número 1 al teniente coronel de Ingenieros D. Rafael Sabio Dutell.—Febus.

Al Pleno del Partido Socialista Obrero Español Barcelona

Recogiendo sentir combatientes 15 División saludamos emocionados vuestro Pleno. Vemos sirve para unir todos los viejos dirigentes glorioso Partido Socialista.

España, y quienes aprendieron en Pablo Iglesias, Perezagua, Acevedo, Meabe y tantos otros precursores ese Partido, anhelamos ue nunca más se divida y rápidamente marche unido con Partido hermano marxista.

Con esta unión vendrá rápido triunfo de nuestras armas y la construcción de un país culto, libre, próspero y feliz.

¡Viva España libre invasores!
¡Viva proletariado unido!
¡Viva Partido Unico Proletariado!

Comisario de Guerra, ISIDORO HERNANDEZ.

P. C., a 9 de agosto de 1938.

Lo que representa la unidad en el campo

Por JULIO MATEU

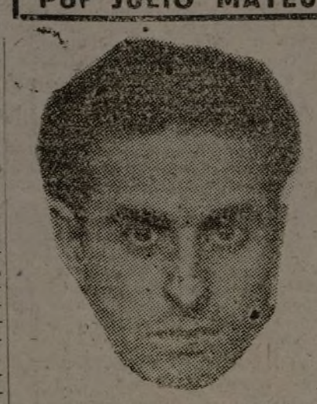

La Federación Española de Trabajadores de la Tierra y la Federación Provincial Campesina, interpretando el profundo anhelo de unidad de las masas del campo, acaban de llegar a un acuerdo para fusionarse. Al sonido de nuestros cañones, con la sangre generosa de los combatientes caídos, han sido firmadas estas bases de unión. La voluntad de los muertos y heridos de guerra, de los que, con bayoneta calada, forman un cerco de acero que defiende nuestra provincia, de los que trabajan en el campo de sol a sol, ha sido cumplida. Decenas de miles de trabajadores del campo van a unirse con una legión todavía mayor para formar un solo cuerpo, obedecer una misma disciplina, tener el mismo carnet y marchar tras la misma bandera. Con ello se robustecerá más todavía la unidad interna de nuestro Ejército, la unidad de los partidos Socialista y Comunista, de la U. G. T. y C. N. T., del mismo Frente Popular. Nuestro Gobierno cuenta, desde este momento, con una fuerza mayor compenetrada que no malgastará ni un solo minuto en luchas intestinas ni en rivalidades, dispuesta a cumplir sus decisiones, erguirse en lo largo y ancho de nuestros campos, de nuestros pueblos, cerrando el resquicio por donde pudiera penetrar el enemigo. La resistencia de nuestro pueblo, su fortaleza, aumenta con esta muralla de voluntades, prestas a defender su tierra, su vida y nuestra independencia.

La distribución equitativa de los abonos y semillas, la defensa de las cosechas, la aplicación del decreto del 7 de octubre, que acaba con el hambre de pan y de tierra en el campo, el abastecimiento, los pleitos de riego, la gama de problemas que impiden el desarrollo vigoroso de la vida política y económica de nuestros pueblos, encontrarán con ello una solución justa. Entre los que trabajan en el campo, y por un pedrisco se ven unidos en la desgracia y prestan de recíproca ayuda, no les separa ninguna diferencia. Quieren unirse para conseguir sus aspiraciones, porque es la única forma de vengar a sus hijos, a sus hermanos y a sus maridos, porque es el único medio de impedir que se pierda lo que tanta sangre, lo que tantas lágrimas y desvelos les costó conseguir: la tierra.

La unidad de la Federación Provincial Campesina con Trabajadores de la Tierra, de ésta organización con los campesinos de la C. N. T. no es una obra equitativa de tal o de cual dirigente, de tal o cual organización. Todos los obreros agrícolas y campesinos, todos los valencianos, todos los españoles se han de beneficiar de esta unidad. Y porque es interés de todos, precisa también para llevarse a cabo, los esfuerzos de todas las organizaciones del Frente Popular, de todos los trabajadores del campo, de todo los antifascistas. Trabajar por la unidad es—nunca más cierta la frase—trabajar por la victoria. Para hacer más eficaz nuestra resistencia, para defender con uñas y dientes nuestras riquezas, nuestras vidas y nuestro porvenir, todos, sin distinción de ideología, sexo o edad, a trabajar con entusiasmo para realizar la unidad en el campo.

Los de ¡ARRIBA ESPAÑA! confiesan que no luchan por España

Y dicen que sólo les importa el "Imperio de Roma"

Madrid, 10.—La Radio facciosa de la invasión, instalada en Zaragoza, nos cuenta los nuevos modos de la España invadida al relatar el final de un acto: "... al terminar se guardaron siete minutos de silencio con los brazos levantados." Manuel Alcón, consejero nacional de Falange, estuvo en Turín el 29 del pasado. Toda la Prensa italiana ha publicado una fotografía con el autógrafo de éste, que dedica a la "Gaceta di Popolo", diciendo: "A los lectores de la "Gaceta di Popolo", con toda la amistad y emoción de esta España que lucha por el Imperio de Roma."—Febus.

Ayuntamiento de Madrid

UNA VEZ MAS
¡DERROTAREIS A LOS INVASORES!

Una vez más, ante las últimas batallas libradas en los frentes del Este y Levante, para vosotros gloriosas, una vez más, ante vuestras hazañas, nuestro pueblo vibra de emoción y de orgullo, soldados. Vuestro coraje y vuestro tesón son dignos de los hombres que han ido a defender la Patria contra los invasores; son dignos de los soldados del pueblo, de los defensores de la libertad y del porvenir de España.

Nuestro pueblo está hoy más seguro que nunca de vosotros. Y vuestras gestas avivan en él el esfuerzo continuo por ayudaros, por formar tras vosotros un verdadero ejército de reservas, un verdadero ejército de productores que levante la retaguardia, la industria de guerra que necesitamos. Y esa resistencia vuestra que ha de continuar, que continuaréis sin un desmayo, enardece en miles y miles de camaradas vuestros; en miles de españoles, deseosos de imitaros, deseosos de batirse a nuestro lado.

¡Firmes en la resistencia, soldados de la Patria!

¡Fortificad! ¡Haced trincheras! ¡Combatid siempre! ¡Más disciplina y más ánimo que nunca! ¡La Patria os dará todo lo que necesitáis para ir preparando la victoria última después de vuestra resistencia gloriosa! ¡Una vez más derrotaréis a los invasores!

LOS FRENTES
página militar

EL EMPECINADO

visto por GALDOS

Benito Pérez Galdós, el gran escritor que recogió en sus "Episodios Nacionales" la vida de España durante el pasado siglo, nos ha dejado un magnífico retrato del más popular de los guerrilleros españoles de la guerra contra Napoleón.

Era don Juan Martín un hércules de estatura poco más que mediana, organización hecha para la guerra, persona de considerable fuerza muscular, cuerpo de bronce que encerraba la energía, la actividad, la resistencia, la contumacia, el arrojo frenético del Mediodía, junto con la paciencia de la raza del Norte. Su semblante moreno amarillento, color propio de castellanos asoleados y curtidos, expresaba aquellas cualidades. Sus facciones eran más bien hermosas que feas; los ojos vivos, y el pelo, aplastado en desorden sobre la frente, se juntaba a las cejas. El bigote se unía a las cortes patillas, dejando la barba limpia de pelo, afeite a la rusa, que ha estado muy en boga entre guerrilleros, y que más tarde usaron Zumalacarregui y otros jefes carlistas.

Envolvíase en un capote azul que apenas dejaba ver los distintivos de su jerarquía militar, y su vestir era, en general, desaliñado y tosco, guardando armonía con lo brusco de sus modales. En el hablar era tardo y torpe, pero expresivo, y a cada instante demostraba no haber cursado en academias militares y civiles. Tenía empeño en despreciar las formas cultas, suponiendo condición frívola y adamada en todos los que no eran modelo de rudeza primitiva, y si de carácter refractario a la selvática actividad de la guerra de montaña. Sus mismas virtudes y su benevolencia y generosidad eran ásperas, como plantas silvestres que contienen zumos salutíferos, pero cuyas hojas están llenas de pinchos.

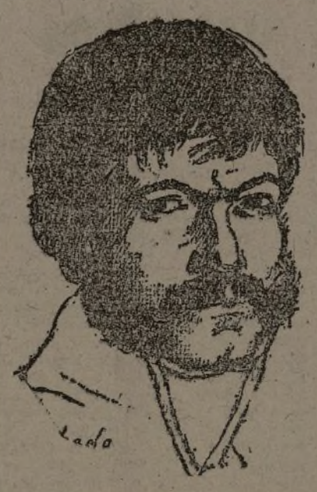

Poseía en alto grado el genio de la pequeña guerra, y después de Mina, que fué el Napoleón de las guerrillas, no hubo otro en España ni tan activo ni de tanta suerte. Estaba formado su espíritu con uno de los más visibles caracteres del genio castizo español, que necesita de la perpetua lucha para aparentar su indomable y díscola inquietud, y ha de vivir disputando de palabra u obra para creer que vive. Al estallar la guerra se había echado al campo con dos hombres, como Don Quijote con Sancho Panza, y empezando por detener correos, acabó por destruir ejércitos. Con arte no aprendido, supo y entendió desde el primer día la geografía y la estrategia, y hacía maravillas sin saber por qué. Su espíritu, como el de Bonaparte, en esfera más alta, estaba por íntima organización instruído en la guerra, y no necesitaba aprender nada. Organizaba, dirigía, ponía en marcha fuerzas diferentes en combinación y ganaba batallas sin ley ninguna de guerra, mejor dicho, observaba todas las reglas sin saberlo, o de la práctica instintiva hacía derivar la regla.

Suele ser comparada la previsión de los grandes capitanes a la mirada del águila, que, remontándose en pleno día a inmensa altura, ve mil accidentes escondidos a los vulgares ojos. La travesura (pues no es otra cosa que travesura) de los grandes guerrilleros puede compararse al vigilante acecho nocturno de los pájaros de la última escala carnívore, los cuales, desde los tejados, desde las cuevas, desde los picachos, torreones, ruinas y bosques, atisban la víctima desculdada y tranquila, para caer sobre ella.

En las guerrillas no hay verdaderas batallas; es decir, no hay ese duelo previsto y deliberado entre ejércitos que se buscan, se encuentran, eligen terreno y se baten. Las guerrillas son la sorpresa, y para que haya choque es preciso que una de las dos parte ignore la proximidad de la otra. La primera calidad del guerrillero, aun antes del valor, es la buena andadura, porque casi siempre se vence corriendo. Los guerrilleros no se retiran, huyen, y el huir no es vergonzoso en ellas. La base de su estrategia es el arte de reunirse y dispersarse. Se condensan para caer como la lluvia, y se desparraman para escapar a la persecución; de modo que los esfuerzos del ejército que se propone exterminarlos son inútiles, porque no se puede luchar con las nubes. Su principal arma no es el trabuco ni el fusil: es el terreno; sí, el terreno, porque según la facilidad y la ciencia prodigiosa con que los guerrilleros se muevan en él, parece que se modifica a cada paso, prestándose a sus maniobras.

Figuraos que el suelo es arma para defenderse de la invasión; que los cerros, los arroyos, las peñas, los desfiladeros, las grutas, son máquinas mortíferas que salen al encuentro de las tropas regladas, y suben, bajan, ruedan, caen, aplastan, separan y destrozan. Esas montañas que se dejaron allá y ahora aparecen aquí; estos barrancos, que multiplican sus vueltas; esas cimas inaccesibles que despiden balas; esos mil riachuelos, cuya orilla derecha se ha dominado, y luego se tuerce, presentando por la izquierda innumerable gente; esas alturas, en cuyo costado se destrozó a los guerrilleros, y que luego ofrecen otro costado, donde los guerrilleros destrozan al ejército en marcha; eso, y nada más que eso, es la lucha de partidas; es decir, el país en armas, el territorio, la geografía misma batiéndose.

Aquí, Radio Salamanca, por LUIS

—Esos bandidos rojos, no contentos con destruir Guernica, Durango, Madrid, Nules..., se dedican a destrozar el Grao, el hermoso puerto valenciano.

Dicen nuestros combatientes
¡Nuestra fe en la victoria!

Cuando el enemigo empezó su ofensiva en los frentes de Aragón creía que con su avance espectacular llegaría en pocos días al Mediterráneo para dejar incomunicada Cataluña con el resto de la España leal. Y avanzaron cuando no encontraron resistencia, consiguiendo llegar al mar después de duros y violentos combates, haciendo alardes de material bélico como hasta entonces no se había visto. Pensaron entonces que nuestro Ejército iba a caer bajo su dominio, y que su victoria no se haría esperar.

Llegaron días duros, difíciles, días de prueba para los verdaderos antifascistas, para los que verdaderamente amaban a España y querían verla libre de la invasión. La orden del jefe del Gobierno de que era necesario resistir empezó a cumplirse. Se resistía, y nuestras unidades, que no habían perdido su capacidad combativa, fueron rechazando al invasor, que se asombraba de la heroica resistencia del Ejército Popular.

Pensaban arrollarnos en poco tiempo. Anunciaban fechas. ¡Ilusión vana del fascismo, que se engañó tantas veces!...

Pero, mientras, seguía acometiendo sobre nuestras líneas con cantidades fabulosas de hombres y de material. Y muchas veces había que ceder terreno ante la avalancha de metralla que arrojaban los invasores para tomar una posición. Se perdía terreno, se perdían pueblos, y todo iba quedando atrás. Y el enemigo seguía avanzando, muchas veces a costa de enormes sangrías en sus tropas. Nuestro Ejército iba retrocediendo, dejando pueblos; pero siempre con una moral grande y con una fe en el triunfo indestructible.

Los planes del fascismo parecía que saldrían como lo habían pensado. Y de nuevo, nuestros soldados empezaron a resistir; pero una resistencia tenaz, fuerte, y se aguantó al enemigo, que atacó con grandes masas de material y de hombres. Nuestra resistencia empezó a desbaratar los propósitos de los invasores. Tenían prisa por acabar cuanto antes su empresa. Se desalentaban, porque nuestra resistencia echaba por tierra todos los planes que tenían hechos. Se estrellaban ante la heroica resistencia de nuestros soldados. Atacaron sobre Levante, y pensaban entrar en la ciudad levantina de un momento para otro. Ellos lanzaron el pregón al aire; pero pasaban los días, y nuestra resistencia iba poco a poco echando a rodar las bravatas del fascismo.

¡Nuestra resistencia fué una dura lección para el enemigo! Y cuando más confiado estaba atacando con sus mejores fuerzas de choque en el frente de Levante, el Ejército Popular inicia una ofensiva por el Este para ayudar a Levante. Y avanza cruzando el Ebro por varios sitios; a la vez hace unos miles de prisioneros y obliga al enemigo a retirarse en la más vergonzosa retirada. Han acudido con grandes masas de material y de hombres para tapar la brecha que habían abierto los heroicos soldados republicanos.

¡Ellos, que siempre habían pensado que sería fácil el dominar al pueblo español; que pensaron que nuestro Ejército se doblegaría ante sus feroces acometidas! Y he aquí que cuando parece que todo se viene abajo, de nuevo nuestros valientes soldados resisten y atacan con ímpetu y coraje, como saben hacerlo los defensores de nuestra independencia, demostrando una vez más que el pueblo está dispuesto a conseguir el triunfo, cueste lo que cueste.

Han pasado días difíciles. Llegarán momentos en que haya que demostrar una vez más ante el mundo entero que estamos dispuestos a arrojar al invasor lejos de nuestra Patria, que hoy se ve invadida por culpa de unos traidores. La razón está de nuestra parte; pero no sólo basta la razón de nuestra lucha, sino que hay que saber imponerla con nuestras bayonetas.

Por eso hoy más que nunca tenemos fe ciega en la victoria, porque sabemos que nuestro Ejército tiene una moral de resistencia grande; pero que también espera el momento decisivo para asestar el golpe final a los invasores que tratan de adueñarse de nuestras riquezas; pero que no lo lograrán porque el pueblo está dispuesto a defender sus derechos y sus libertades.

José ASUNCION

...Y luchamos por una España para todos los españoles; absolutamente para todos los que no quieren abdicar de serlo

JESUS HERNANDEZ
Comisario del Grupo de Ejércitos de la Zona Central

Juan Berenguer
Comisario de la 216 Brigada

Juan Berenguer, comisario de la 216 Brigada, ha muerto el día 4 en el Hospital de Uclés. Tuvo que ser evacuado del frente, pese a su tenaz oposición, por encontrarse gravemente enfermo.

Berenguer gozaba de grandes simpatías entre sus soldados. Un gran comisario que convivía perfectamente con los mandos y tropa. Inculcó el principio de disciplina con el cariño que es la característica del comisario del Ejército.

Su temple de acero, robustecido por su gran ilusión de reivindicaciones sociales, enfermó prematuramente con las persecuciones que sufrió antes de la guerra. Fué presidente de la Casa del Pueblo de Jijona, secretario del Comité Provincial de Trabajadores de la Tierra de Alicante, socialista de conducta y acción intachable...

Juan Berenguer tuvo que ser evacuado cuando se encontraba físicamente deshecho. Las penalidades de la guerra y su cuerpo, un tanto agobiado, no ha podido detener la enfermedad que le minaba.

Ha muerto en Uclés. Con el espíritu sereno, firme, que sobrepuso siempre a su desgaste físico. Y ese gran espíritu fué el que le mantuvo siempre frente a sus soldados y frente al enemigo, al que le hizo descalabros famosos, como los de Guadalajara, Madrid, Teruel, Extremadura, etc.

(Servicio de Propaganda del XXII Cuerpo de Ejército.)

Agosto.

DOLOR de CABEZA

UN NUMERO PINTORESCO

—¿Queréis entreteneros unos momentos?

Vais a conseguirlo.

Existe un número de una originalidad terrible. Cuando se enfrenta uno con él, camina de sorpresa en sorpresa. Ese número es el

142.857

Podéis hacer con él lo siguiente: Multiplicarle por 2, por 3, por 4, por 5, por 6 y por 7.

Resulta muy entretenido y muy agradable. Observad el resultado que obtenéis en cada operación y compradle con el número original.

EL LADRILLO

El ladrillo de construcción pesa cuatro kilos. ¿Cuánto pesará un ladrillo de juguete del mismo material, cuyas dimensiones sean cuatro veces menores?

Respuesta a los "Dolores de Cabeza" últimamente publicados

ARAÑAS Y ESCARABAJOS

Para resolver este problema es preciso recordar cuántas patas tiene el escarabajo y cuántas la araña. El escarabajo tiene seis; la araña, ocho.

Así, pues, el único número posible de animalitos de éstos, que podía contener la cajita, es el siguiente: cinco escarabajos, que componen un total de treinta patas, y tres arañas, con veinticuatro patas. O sea, en resumen, 54 patitas.

A UN MILLON DE MERCANCIAS

Este cálculo se hace mentalmente, con mucha facilidad. Es necesario multiplicar 89,4 gramos por un millón, esto es, por un millar de miles.

Multipliquemos de dos formas: 89,4 gramos por 1.000 es igual 89,4 kilogramos, porque un kilogramo es mil veces un gramo. Después: 89,4 kilogramos por 1.000, igual 89,4 toneladas, porque la tonelada es mil veces un kilo.

El peso buscado es, pues, 89,4 toneladas.

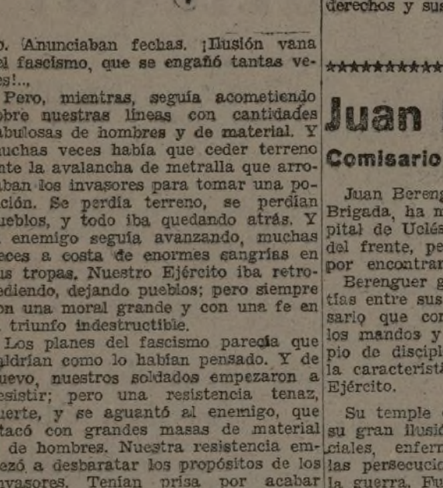

UN SENTIMENTAL

—El "caudillo" bombardea las escuelas para que no haya pobrecitos huérfanos; claro está que antes ha tenido que matar a los padres...

INFORMACION

INGLATERRA

El silencio de Franco "no se estima correcto" en Londres

Londres, 10.—La Prensa inglesa refleja el malestar creado por el retraso de los cabecillas facciosos de Burgos en dar a conocer su opinión a propósito del plan británico sobre la retirada de los voluntarios extranjeros.

Los órganos conservadores dan una amplia publicidad al artículo de León Blum aparecido en "Le Populaire" de ayer.

Por su parte, los órganos de la oposición se muestran mucho menos reservados y cada día afirman con mayor convicción que, mientras que la frontera de los Pirineos permanece cerrada, los italianos envían nuevas armas y municiones a la España rebelde.

El TIMES declara que "incluso los amigos que Franco tiene en Londres, están desagradablemente sorprendidos por su silencio".

El NEWS CHRONICLE escribe: "El fracaso significaría no sólo que las proposiciones británicas serían retrasadas en su ejecución sino que serían destruídas. Los plazos de que se había en el plan no son secundarios, sino esenciales para el mismo. Si no es observado exactamente, el plan se derrumbará."

El MANCHESTER GUARDIAN escribe sobre los acontecimientos del Extremo Oriente: "Se continúa creyendo en Londres que el conflicto seguirá estando localizado. No se da crédito a los rumores según los cuales Alemania ha prometido su ayuda moral al Japón."

FRANCIA

La Prensa francesa estima que el punto neurálgico reside en el Extremo Oriente y que habrá peligro de guerra mientras los problemas checo y español no estén resueltos.

París, 10.—La Prensa de la mañana dedica extensos y variados comentarios al panorama político internacional, que en general, estima debe ser seguido con la mayor atención en sus diversos aspectos.

Para la mayoría de los periódicos, el punto neurálgico de la situación reside en los incidentes ruso-japoneses y en el desenlace de las negociaciones entabladas entre Moscú y Tokio.

Sin embargo, afirman que no hay que perder tampoco de vista el grave problema checoslovaco, y demuestran cierta ansiedad en espera de la labor de Runciman en Praga.

Insisten, una vez más, en la necesidad de mantener la más estrecha colaboración entre París y Londres, única manera de salvaguardar la paz europea.

La Prensa se refiere también a los amenazadores síntomas, representados por los trabajos de fortificación de Alemania en sus fronteras, las concentraciones de tropas y la intensificación de la fabricación de municiones.

Finalmente, los diarios se muestran de acuerdo en declarar que no podrá mirarse el porvenir con tranquilidad mientras el conflicto español, la cuestión checoslovaca y otros problemas secundarios no hayan sido solucionados.—Fabra.

Ante el hundimiento del "Lake Lugano" Chamberlain regresa a Londres para "protestar" de nuevo

Londres, 10.—El bombardeo y hundimiento del barco mercante inglés "Lake Lugano" ha causado en los círculos políticos ingleses, por su premeditación y alevosía, gran indignación.

Parece que el disgusto no es menor en las esferas gubernamentales, creyéndose que uno de los motivos que han llevado a Chamberlain a regresar a Londres ha sido el bombardeo y hundimiento de un barco por la aviación italogermana al servicio de los rebeldes.

También se ha sabido que esta mañana el Gobierno británico ha telegrafiado a su agente comercial en la zona facciosa, Mr. Robert Hoggson, instrucciones para que se entrevista inmediatamente con los cabecillas rebeldes y proteste nérgicamente contra el bombardeo y hundimiento "voluntario y premeditado", por la aviación italiana, del "Lake Lugano".

El Gobierno inglés ordena asimismo al agente comercial que exija a los rebeldes una indemnización por tal motivo y una rápida contestación.

En los círculos bien informados se declara que el Gobierno inglés estima necesario que una Comisión inglesa ya propuesta y aceptada por el Gobierno español, marche al lugar en que se produzcan estos ataques para informar detalladamente al Gobierno.—Fabra.

Un empréstito a Turquía

Londres, 10.—Esta tarde llegó a Londres la misión naval turca, presidida por el capitán Saint Salman, que examinará y hará los pedidos de navíos de guerra a la industria inglesa, por un total de [illegible] millones de libras esterlinas, cantidad correspondiente a un crédito de Turquía garantizado por el Gobierno inglés.—Fabra.

Una conferencia de Chamberlain y Halifax

Londres, 10.—El jefe del Gobierno, se reunirá esta tarde con el ministro de Negocios Extranjeros, lord Halifax, para estudiar detenidamente la situación internacional en relación con la cual lord Halifax le ha preparado un extenso informe.—Fabra.

Hombres de Cataluña en el Ebro
Al lado de los demás españoles por la victoria de todos

Por CARLOS RODRIGUEZ, enviado especial de la Agencia A. I. M. A.

Cuando hubo que cruzar el río y cuando los batallones y las Brigadas cerraban el cerco de los pueblos que aprovechaban sus últimos recursos de resistencia inútil, los soldados catalanes apretaban el fusil contra el pecho, con ansias tremendas de reconquista.

—¡Por nuestra libertad!

—¡Por nuestro idioma!

—¡Por Cataluña!

Y por España.

Al lado de todos los españoles, con los hombres curtidos en el combatir incesante de las carreteras y de los barrios madrileños, con vascos, que aún tienen en los ojos la devastación bárbara de su tierra; con obreros escapados de la esclavitud sangrienta de Sevilla; con gallegos que piensan en sus hermanos acribillados; al lado de todos los pueblos de España, los soldados catalanes cruzaron con fervor de independencia aquellas primeras pasarelas tendidas en la noche sobre el Ebro y clavaron sus bayonetas en la línea fortificada entre cañaverales y en las defensas de los pueblos que caían a nuestro impulso ofensivo.

Con un mismo lenguaje de lucha:

—¡Adelante!

—¡Adelante!

Aquel día de la orden inesperada, y los sucesivos, la unidad española en defensa de la Patria de todos, fué más firme, más recia que nunca.

HABLABA EL COMISARIO

Fusimaña, el comisario catalán del combate, erguido, se lo decía a los soldados:

—Cada metro de tierra es un pedazo de Cataluña que vuelve a ser nuestra.

Le escuchaban centenares de combatientes de todos los pueblos. Y entre ellos, muchos catalanes, con mocedad militar de quintas recién incorporadas.

Seguía el comisario:

—Vuestros hogares, vuestras fábricas, vuestras escuelas... Todo se defiende aquí. Y aquí estáis vosotros para echar, hasta muy lejos, a los extranjeros.

Los viejos y los nuevos, los veteranos y los reclutas, respondían con sus gestos de entusiasmo y con la espontaneidad de sus preguntas cruzadas en las pausas de la alocución:

—Comisario, ¿cuándo vamos a pasar nosotros?...

—¿Por qué nuestro Batallón no está en el camino de Gandesa?...

—Camarada: ¡nosotros en primera línea, que somos catalanes!...

Y el comisario, frente a los hombres que supieron resistir y que ahora saben avanzar, repetía:

—Esas montañas, esos valles, esos pueblos, tienen que ser siempre ¡siempre! de Cataluña y de España.

ESA RAZON

Aquel soldado, con sangre de payeses en sus venas anchas, se adelantaba siempre en las patrullas de exploración.

Desde el picacho tiraba sin tregua.

—Los moros, son los moros, ¡Malditos!

Al avanzar, llevaba en el cerebro la historia de una familia campesina que lo perdió todo en esta misma tierra, en la angustia del mes de marzo. Cuando el teniente le sujetaba, cuando las balas le rozaban la guerrera, él justificaba su impaciencia y lo temerario de su audacia:

—Detrás de esa sierra está mi casa, con el sudor de muchos años de esfuerzo, enterrada entre escombros..

Y otros catalanes, como él, se descubrían también al peligro, para romper la frontera de bayonetas que hace meses levantaba la invasión en el mismo sueño de Cataluña.

EL MISMO IMPERATIVO Y EL MISMO BRIO

Frente a un pueblo que disparaba sus últimos cartuchos, para rendirse horas más tarde, estaban bajo la misma lluvia de plomo varios reclutas de los últimos reemplazos. Uno era abogado en Barcelona. Otro funcionario de un Ministerio. Otro minero del Llobregat.

Llegaron juntos al Ejército. Y juntos combatían ya, por la libertad de todos.

Como otros, que eran maestros o mecánicos, o labradores. Como todos los que dejaron la casa, el laboratorio, la oficina, el taller, para acudir a la lucha. Y como son ellos, con veterania de combate, que desfilaron hace ya varios meses en las filas de los voluntarios.

En el pelear había el mismo fervor, exacta bravura. Y la misma razón clavada en la conciencia de tantos hombres:

—Si ellos hubieran pasado, si ellos pasaran, las fábricas, las Universidades, los campos, las oficinas, no serían de Cataluña. Serían botín brutal de los extranjeros...

Como en el Norte, como en Andalucía, como en Galicia.

Los reclutas catalanes, por vez primera en ataque, respondían con los fusiles, con el pecho, con el brío y la energía de su sangre de Cataluña, a ese imperativo único de la guerra: ¡Combatir! ¡Combatir sin tregua, para que en España no haya más que españoles!

TAMBIEN, POR LEVANTE

Y con ellos, saltaban las montañas, cruzaban los valles, asaltaban los pueblos invadidos, tantos y tantos hombres que vinieron a Cataluña desde toda España para ayudarla a resistir y a vencer y para formar en la defensa de toda la Patria.

Aquel veterano de Levante, lo dijo cuando apareció la primera masa de aviones extranjeros:

—Esos no pueden ir ahora a Valencia. Ahora sí que ayudamos a la resistencia brava de los campos levantinos...

A ESOS SOLDADOS

Las unidades que se despliegan por la otra orilla del Ebro, levantan las dos banderas: con las barras de Cataluña y con las franjas de independencia de toda España.

Y hoy y mañana, cuando el recuento de heroísmos formalice un balance; cuando, pase lo que pase más allá del Ebro, formen los soldados ante el pueblo, Cataluña y España podrán vitorear con orgullo a los soldados que saben defenderlas y reconquistarlas.

Y que luchan con esa unidad de heroísmo gigante y de sangre derramada en todos los combates. Con esa unidad de todos los españoles, por una misma causa.

8 Profunda reforma agraria que liquide la vieja aristocrática propiedad semifeudal que, careciendo de sentido humano nacional y económico, ha sido siempre el mayor obstáculo para el desarrollo de las grandes posibilidades del país; asiento de la nueva España, sobre una amplia y sólida democracia campesina, dueña la tierra de quien la trabaje.

Todos los ahorros de unas trabajadoras para el cuidado de nuestros heridos

Las compañeras de la Sección Limpieza C. N. T., que prestan sus servicios en la Escuela Popular de Guerra de Paterna, guiadas por el humanitario deseo de contribuir en parte al inmenso sacrificio que lleva a cabo nuestro Gobierno, hacen donación de todos sus ahorros, que ascienden a 500 pesetas, para aliviar en parte las dolencias de los compañeros heridos por la metralla enemiga y hospitalizados en el hospital Pasionaria del Ejército de Levante.

La Dirección y comisariado de este hospital agradece en nombre de los hospitalizados tan loable y ejemplar gesto.

¡PROLETARIOS DE TODOS LOS PAISES, UNIOS! verdad DIARIO DEL PARTIDO COMUNISTA DE ESPAÑA

Ayuntamiento de Madrid