¡PROLETARIOS DE TODOS LOS PAISES, UNIOS!

Verdad

DIARIO DEL PARTIDO COMUNISTA ★ S. E. I. C.

VALENCIA. — Viernes 19 de agosto de 1938. — Año II. — 25 céntimos. — Núm. 333

PARTE OFICIAL DE GUERRA

SE RECHAZAN DIVERSOS ATAQUES ENEMIGOS CON GRAN QUEBRANTO PARA LOS INVASORES

EN EXTREMADURA SE COMBATE CON INTENSIDAD

EJERCITO DE TIERRA

ESTE.—Han sido rotundamente rechazados dos intentos de ataque a nuestras posiciones de la cota 666 de Sierra Pandolf. El enemigo ha sufrido enorme quebranto.

También fué totalmente rechazado otro intento de las fuerzas al servicio de la invasión contra la Ermita situada al oeste de la cota 602, capturándose prisioneros y material.

A última hora de la jornada de ayer, el enemigo consiguió ocupar dos alturas en las cercanías de Río Analetas.

EXTREMADURA.—Las tropas españolas avanzaron ayer hasta las inmediaciones de Zarza-Capilla, rechazando totalmente en las últimas horas de la tarde un fuerte ataque con apoyo de aviación y tanques, desencadenado por el enemigo, que fué obligado a repleguarse.

En el sector sur del Zújar, las fuerzas al servicio de la invasión, en un golpe de mano, se apoderaron de una loma próxima a la carretera de Alcázar-Cabeza del Buey, que fué recuperada en contraataque propio, capturándose prisioneros.

También ha sido rechazado un intento enemigo a nuestras posiciones del sector de Cabeza del Buey.

LEVANTE.—En el sector de Manzanera, el enemigo atacó las cotas 1.083 y 1.420, al norte y este de Alhambra, siendo rechazados.

CENTRO.—Las fuerzas al servicio de la invasión volaron una mina en la zona de Villaverde, sin consecuencias por nuestra parte.

ANDALUCIA.—Sin noticias de interés.

AVIACION

En la madrugada última, los aviones extranjeros agredieron diversos puntos de la zona norte de la costa catalana, causando víctimas entre la población civil y destrozando una fábrica de sedas de propiedad francesa que se hallaba inactiva.

La agresión, completamente deliberada, se inició contra la citada fábrica, sobre la que los aparatos italianos lanzaron dos bombas de quinientos kilos, destruyéndola.—Febus.

El pueblo renueva su adhesión al Gobierno

La principal garantía de la victoria

Una justa política de guerra

COMBATIENTES, productores, el pueblo en masa, sin distinción de banderías, reitera en estos momentos su adhesión más ferviente y la confianza depositado en el Gabinete de Unión Nacional que acaba de reajustarse. Confianza y adhesión calurosa que tienen su raíz en la la simpatía personal por cualquiera de sus componentes, sino en la aprobación de la firme política de guerra, conducida, hasta ahora, por el Gabinete que preside el doctor Negrín, decidido a combatir con toda firmeza hasta la victoria, a trueque de todos los sacrificios y vicisitudes, y basadas en la seguridad de que esta justa política de guerra tendrá una continuación acentuada después del reajuste.

Si jamás Gobierno alguno ha gozado de la autoridad y confianza que tiene el actual entre todos los españoles patriotas, ello se debe a que ninguno, antes que él, ha afrontado con su decisión y energía la resolución de los problemas que exigían una atención inaplazable. «Un país que está combatiendo por su independencia nacional—decía no ha mucho nuestra camarada Pasionaria—no puede limitarse a oponer al invasor algunas quintas movilizándolas gota a gota. Debe llamar a las armas a todos sus hombres, y no puede permitirse lujos ni desgastes, ni particularismos, ni egoísmos, ni desorden. Debe exigir que todos y todo esté subordinado a las necesidades de la guerra.» Esta necesidad ha sido reconocida siempre, no sólo por Socialistas y comunistas, por afiliados de la U. G. T. y la C. N. T., sino por todos los españoles honrados que, deseando la victoria de nuestro pueblo sobre los invasores extranjeros, comprenden que la guerra exige que el Estado se incaute de todas las fábricas y empresas importantes, para transformarlas en industrias bélicas y que la guerra impone a la población civil sacrificios, privaciones y sufrimientos y demanda de los trabajadores una disciplina igual a la de los soldados en el frente

Hace mucho tiempo que los patridos Socialista y Comunista, el pacto de unidad U. G. T.-C. N. T., y todos los sectores antifascistas, han inscrito en sus postulados, como medida esencial para garantizar el orden económico, la nacionalización de las industrias fundamentales para la guerra. El Gobierno de Unión Nacional, al recoger en decreto reciente esta aspiración, no ha hecho otra cosa que plasmar en realidad una vieja aspiración reiteradamente manifestada por el pueblo. ¿Acaso algún antifascista o patriota decidido a continuar la lucha hasta la victoria final puede oponerse a las medidas que tiendan a organizar y fortalecer la industria de guerra? Sólo un enemigo de la República podría desear que nuestro pueblo careciera del material necesario que produce la industria de guerra para proseguir su heroica lucha sin capitular.

Idénticas consideraciones podríamos hacer respecto al problema de militarización de los puertos. Nadie ignora las dificultades que se cruzan para organizar el buen funcionamiento de los servicios portuarios. Reconociendo y elogiando como se merece la abnegación de los obreros portuarios, que trabajan día y noche, sin mirar horas, ¿se puede negar que la multiplicidad de mandos existente hasta la fecha provocaba una falta de coordinación en el transporte, a todas luces nocivo para las necesidades del Ejército, que sólo puede ser corregida mediante el paso de dichos servicios a la jurisdicción militar?

En la fase actual de la guerra, lo que decide es la organización; es decir, la capacidad en los órganos oficiales de dirección del Estado, la facultad de resolver prácticamente y con rapidez, con un ritmo mucho más acelerado que nunca la gran cantidad de problemas de guerra que están al orden del día.

Los dos decretos que han provocado el reajuste del Gobierno de Unión Nacional, acentuando su carácter de Gobierno de Guerra, corresponden plenamente a una justa política de realidades, recogen el sentir y los afanes del pueblo trabajador y combatiente, y representan un paso adelante en el camino de las medidas firmes que exige la situación. La satisfacción con que han sólo acogidos, lo prueban mejor que todos los razonamientos. Nuestro pueblo, que aplaude con entusiasmo dichas medidas, sabe que sólo con una política de guerra como la que conduce el Gobierno actual, genuina representación de sus fuerzas políticas y sindicales, podrá nuestro glorioso Ejército proseguir su enérgica resistencia, tras la cual se encuentran las rutas de la victoria definitiva sobre los traidores e invasores.

El Ejército expresa fervorosamente su adhesión al Gobierno y a su presidente Negrín

DE JEFE Y COMISARIO 15 DIVISION A EXCMO. CR. PRESIDENTE DEL CONSEJO DE MINISTROS Y MINISTRO DE DEFENSA NACIONAL

«En la 15 Divisióón hay múltiples combatientes de diversas ideologías, de regiones distintas, que hoy, todos, renuevan fervorosamente su más leal adhesión al Gobierno de Unión Nacional, que preside para orgullo de la Patria invadida. Saber y hacerlo, saber al Gobierno legítimo de la República, que bajo el fuego tricolor de nuestra bandera, los combatientes de la 15 División templan el nervio en la batalla diaria. Por España y por nuestro querido Gobierno, por encima de intereses que no sean de todos los españoles, los pechos generosamente, en muralla, frente al enemigo, que nos es común.»

LOS COMBATIENTES CATALANES AL EXCELENTISIMO SEÑOR PRESIDENTE DEL CONSEJO DE MINISTROS, DOCTOR NEGRIN

«Los catalanes que estamos encuadrados en las diversas secciones del Estado Mayor y del Comisariado del Ejército de Levante, renovamos sincera y leal adhesión al Gobierno de Unión Nacional, que V. E., con tanto acierto preside. Cuantas decisiones adopte el Gobierno han de ser defendidas por el pueblo catalán, porque sabe éste que, concentrando su interés en ganar la guerra, garantiza la independencia de España y las libertades de Cataluña, que otorgarle la Constitución de la República. Al renovar nuestra adhesión, hacemos constar que es únicamente concentrándolo todo al interés de ganar la guerra, como entendemos debe actuarse. Y ha de ser forzosamente el Gobierno de Unión Nacional el que nos lleve a todos a la victoria, plasmando así nuestro deseo de justicia y nuestro afán de libertad.»

C. G., a 17 de agosto de 1938.

Grau Mora, Esteban Sanz, Joaquín Palmerola, Jesús Ribó, siguen las firmas.

AL EXCELENTISIMO SEÑOR PRESIDENTE DEL CONSEJO DE MINISTROS DOCTOR NEGRIN

«El peronal auxiliar del Comisariado del Ejército de Levante, expresan su más firme adhesión al Gobirno de Unión Nacional, Gobierno de resistencia y de victoria, que V. E. preside y bajo cuya dirección enérgica y justa, el pueblo español va haciendo frente a los invasores y conquistando posiciones que le permitirán, en plazo muy breve, emprender, con ímpetu arrollador, la reconquista total del suelo de nuestra Patria. Como todos los españoles, los que suscriben, rechazan toda maniobra que tienda a impedir la continuación de la lucha y a debilitar al Gobierno, que tiene la franca simpatía y la sincera adhesión de todos los españoles, que quieren lograr la total independencia de España y el triunfo de la República.

C. G., a 17 de agosto de 1938.

Se concede un plazo, que finaliza el 15 de septiembre, para la incorporación de todos los movilizados

Disposiciones oficiales

Barcelona, 18.—Extracto de diversas disposiciones de la "Gaceta", de la República, publicadas en la edición del día de hoy:

PRESIDENCIA.—Decreto disponiendo que durante la ausencia del presidente del Consejo se encargue del dispacho de las carteras de la Presidencia, Defensa Nacional y Justicia, el ministro de Estado, D. Julio Alvarez del Vayo.

Otro prorrogando durante treinta días el estado de alarma en todo el territorio nacional.

Otro concediendo un plazo, que expira el 15 de septiembre próximo, a todos los individuos pertenecientes a reemplazos movilizados, no incorporados a su debido tiempo, o quienes hayan abandonado su destino, así como a los voluntarios que se encuentren en aquella situación, para que se presenten en los Centros de Reclutamiento, Instrucción y Movilización, Recuperación de peraconal, autoridades encargadas de la recluta de voluntarios, jefes o directores de establecimientos penitenciarios, campos de concentración y brigadas de fortificaciones, indicando normas para el caso.

LOS SERVICIOS AGRICOLAS DE LA PROVINCIA DE BADAJOZ

AGRICULTURA.-Orden disponiendo que la sección agronómica de Ciuded Libre se encargue de todos los servicios agrícolas que corresponden a la provincia de Badajoz.

Ascienden a generales los coroneles Menéndez, Matallana, Jurado y Herrera

DEFENSA NACIONAL.—Decreto disponiendo la movilización de los inscritos en marinería correspondientes a los reemplazos 1924 y 1925.

Otro promoviendo al empleo de generales del Ejrcito a los siguientes jefes:

Coronel de Infantería D. Leopoldo Menéndez López, coronel de Infantería don Manuel Matallana Gómez, coronel de Artillería D. Enrique Jurado Barrio y coronel de Ingenieros D. Emilio Herrera Linares.

Otro disponiendo que todas las fábricas y talleres productores de armas, municiones, pólvoras, explosivos y artificios de guerra se incluyan en la órbita de acción y dirección de la Subsecretaría de Guerra.

Otro concediendo al personal civil de los establecimientos militares y al de las industrias militarizadas, el disfrute, en caso de muerte o incapacidad total para el trabajo producida por la acción del fuego enemigo, los derechos pasivos que se conceden al personal militar o civil militarizado.

En el primer aniversario de la constitución del Comité Nacional de Enlace de los partidos Socialista y Comunista

JOSE M.ª SEGRELLES y JOSE PALAU, en nombre del Comité Provincial de Enlace:

"Lo que hemos conseguido nos estimula a la creación del Partido Unico del proletariado"

Resumen de la alocución radiada anoche del compañero José María Segrelles.

Una fecha es la de hoy que queremos conmemorar socialistas y comunistas, como algo íntimo que penetra en nuestro espíritu para llenarlo de satisfacción. El 17 de agosto de 1937 se firmaba en Valencia el "Programa de Acción común" de los dos partidos marxistas. Todo un programa de guerra. Firmas prestigiosas de ambos partidos lo avalan. Y, fieles a los postulados de su contenido, el Comité Provincial de Enlace de Valencia ha seguido la trayectoria que se nos mercó, trabajando con fe por la unidad de los partidos hermanos. Mucho o poco hemos hecho. No somos nosotros los que

hemos de enjuiciar nuestro trabajo. Habrá para todos los gustos, porque en toda obra humana hay errores y aciertos, que han de ser apreciados por la opinión pública.

Ante este gran drama de la historia de España, socialistas y comunistas han hermanado su acción junto a los demás españoles de conciencia limpia. Con los republicanos y con los anarquistas, como igualmente con los compañeros de los Sindicatos de la U. G. T. y de la C. N. T., trabajamos sin descanso por conseguir la victoria, que nadie nos puede arrebatar. En esta lucha por la causa de la independencia, todo esfuerzo lo consideramos minúsculo. Darlo todo por España: ésta es la más clara consigna del momento.

Esfuerzo tras esfuerzo, hemos procurado contribuir a la formación del glorioso Ejército Popular, que se cubre de honores en cada combate por la libertad. Tenemos la conciencia tranquila de haber posibilitado una estrecha hermandad entre los luchadores. Para todos ellos, generales, jefes, oficiales, clases y soldados de la República, van dirigidos nuestros más entusiastas saludos y nuestra más fervorosa admiración. Con un Ejército como el de España es imposible ser vencido.

Igualmente queremos decir, para constancia imperecedera, que todos los obreros que en la retaguardia rinden su esfuerzo en defensa de la Patria, nos merecen la más amplia gratitud. Y entre ellos, de forma especial, los que trabajan en industrias de guerra. Hermanos todos: que nada falte a los que combaten. Procurad que cada día salgan más cajones de material de vuestras fábricas. Redoblad la producción, sin escatimar sacrificios. Pensad en todo momento que de vuestro esfuerzo depende la victoria.

A nuestros compañeros socialistas y comunistas les exigimos que allá donde estén, en las filas del Ejército o en las filas de la producción, sean los primeros en el sacrificio, para que sirva de estímulo a los demás. Unidad estrecha entre todos, porque de la unidad saldrá la victoria en plazo no muy lejano.

Hemos de hacer constar igualmente en el día de hoy que la labor de este Comité de Enlace se encamina en todo momento a la función específica de unidad entre los dos partidos marxistas, y ello quedó demostrado en la gran asamblea que en abril del corriente año celebramos en Valencia. En este comicio pudimos apreciar que el trabajo de unidad era una cosa efectiva al oír de labios de los camaradas que intervinieron su firme voluntad de trabajar por la creación del Partido Unico del proletariado.

Queremos igualmente expresar públicamente nuestra adhesión inquebrantable al Gobierno de la República, que, con aciertos indubitables lleva al pueblo hacia la victoria.

Hacemos constancia asimismo de nuestra firme adhesión al presidente de la República, presidente de todos los españoles, en cuyas manos está la más alta magistratura de la Patria. La democracia puso en sus manos los destinos de España, y España y la democracia viven confiadas, porque la República, estando en las manos de quienes está, jamás podrá ser vencida.

Por la República y por España! Camaradas: ¡Adelante!

Publicamos, a continuación los párrafos más importantes de la alocución del camarada José Palau, leída anoche ante el micrófono de Unión Radio.

Camaradas socialistas, comunistas, antifascistas valencianos.

Se cumple hoy un año desde que el Partido Socialista y el Partido Comunista, los dos partidos de la clase obrera, aportaron a la lucha del pueblo español y a la unidad de los antifascistas, que es el arma indispensable para alcanzar la victoria, el tributo valioso de su programa de acción común.

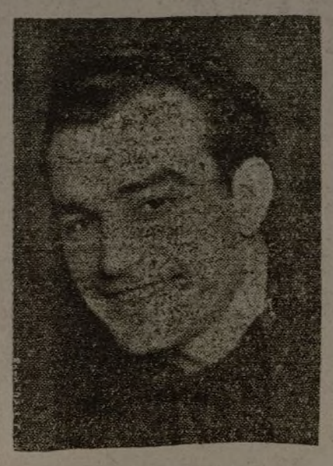

Al cabo de un año, socialistas y comunistas podemos presentar al pueblo valenciano un balance muy positivo de nuestra actividad, de nuestra acción común.

En primer lugar, la compenetración de socialistas y comunistas ha traído como consecuencia el fortalecimiento de la unidad del Frente Popular. Hoy podemos decir con gran satisfacción, y porque ello ha sido y es sumamente beneficioso para la causa de España, que las relaciones de los distintos partidos y organizaciones en nuestra provincia son mucho más cordiales, mucho más sólidas, y que su actividad común es mucho más consistente que hace un año.

Al desarrollo de la unidad sindical hemos aportado todas nuestras energías, en primer lugar consolidando la unidad de la U. G. T., condición que ha posibilitado el magnífico pacto con la C. N. T. y un trabajo consecuente para la guerra.

Es así como el robustecimiento de la unidad en nuestra provincia ha permitido hacer frente a las situaciones más difíciles.

En la defensa de Valencia, cuando un grave peligro, que no ha desaparecido todavía definitivamente, amenazaba nuestra provincia y con ella uno de los núcleos fundamentales de la resistencia republicana, socialistas y comunistas impulsaron, unidos y de acuerdo, al resto de los antifascistas, y al lado de las autoridades, la movilización del pueblo. Nuestra unidad y la de todos los valencianos, jugó un papel esencial en la heroica resistencia de nuestra provincia, que mediante la multiplicación de sus energías, el aumento de

(Pasa a la segunda.)

El Gobierno premia a sus héroes

ASCIENDEN a generales los coroneles Matallana y Menéndez

TODO el pueblo acogerá con alborozo y satisfacción la noticia.

El Gobierno acaba de premiar con el ascenso al generalato al coronel Matallana, jefe de Estado Mayor de la Agrupación de Ejércitos de la Zona General, y al también coronel Menéndez, jefe del glorioso Ejército de Levante. Dos competentes y abnegados jefes militares que personifican en la épica resistencia de nuestras armas en Levante, artífices preclaros, con el glorioso general Miaja, de la puesta en práctica de la consigna del Gobierno: resistir.

Al premiar a los organizadores de la firme resistencia de Levante, el Gobierno de Unión Nacional, certeramente dirigido por el doctor Negrín, ha querido significar el reconocimiento de la República a sus más fieles defensores, siguiendo con ello la justa línea política que se trazó desde su formación, de cara a los difíciles problemas de la guerra y a la unión más estrecha de todos los españoles en torno a la independencia de nuestra Patria. Es, gracias a esta firme y justa política de guerra, señeramente condensada en los trece puntos del Gobierno de todos los españoles, como ha sido posible la heroica resistencia de Levante y la contraofensiva maravillosa del Ebro. Política que ha dado un golpe mortal a los derrotistas y capitulados, iniciando una etapa de creación de reservas, de reorganización de nuestro Ejército y depuración de la retaguardia, puesta en marcha de una potente industria de guerra y una serie de medidas, en fin, que dendtan un verdadero pulso de combate en las graves tareas que nuestro pueblo tiene planteadas.

Los ascensos de los generales Matallana y Menéndez forman parte de la justa política de recompensas llevada por el Gobierno del doctor Negrín, y hallarán, por tanto, la más cálida adhesión de todos los sectores de nuestro pueblo, que, al reconocer la absoluta justeza de los mismos, reforzará la plena identificación de todos los españoles honrados con su Gobierno de Guerra y de Unión Nacional.

La C. N. T. ratifica su apoyo al Gobierno de Unión Nacional

Barcelona, 18.—Se ha reunido el Comité Nacional de la C. N. T.

A continuación, el Secretariado informa de los últimos acontecimientos políticos, acordando ratificarse en lo que viene siendo norma política de la C. N. T., y que se funda en los siguientes puntos de partida:

Gobierno de Unión Nacional, dispuesto a seguir la lucha hasta echar de España a los invasores; respeto a las autonomías regionales, formando parte del concierto nacional, pero sin que lleguen a lesionar con su actitud los intereses colectivos del país; gestión democrática de Gobierno que signifique respeto a la personalidad de partidos y organizaciones, realizando un trabajo serio por la responsabilidad colectiva de los mismos y fortalecimiento de la unidad antifascista

El Frente Popular Provincial de Valencia, reitera su adhesión al Gobierno de Unión Nacional

"Excelentísimo señor presidente del Consejo de ministros y ministro de Defensa Nacional.—Barcelona.

El Frente Popular Provincial de Valencia, reitera su adhesión al Gobierno de Unión Nacional, presidido por el doctor Negrín, que con su energía y fe conduce al pueblo español a la victoria contra las fuerzas invasoras.—Frente Popular Provincial.

TRES DECRETOS PARA ACELERAR LA VICTORIA

La militarización de industrias de guerra

El decreto de militarización de las industrias de guerra establece:

"Artículo 1.º A partir de la publicación del presente decreto en la "Gaceta de la República", todas las fábricas y talleres productores de armas, municiones, pólvoras, explosivos y artificios de guerra que todavía no se hayan incorporado a la órbita de acción y dirección de la Subsecretaría de Armamento, bien pertenezcan en la actualidad a organismos centrales, ya a organismos de la región autónoma, y asimismo a aquellas que hayan sido instaladas por iniciativa particular de unidades militares, funcionen con independencia, pasarán a formar parte de la expresada Subsecretaría, a cuyo objeto el titular de éste o persona en quien delegue se hará cargo de los citados talleres y fábricas.

Art. 2.º A los efectos de este decreto, se entenderán que están comprendidos en él todos los talleres y fábricas, tanto los que están funcionando en la actualidad como los que se encuentran en construcción o montaje.

Asimismo se entenderá que el consejo de fábrica o taller comprende los edificios, máquinas y todos los demás efectos indispensables o necesarios para el normal desenvolvimiento de la producción.

Art. 3.º Quedan derogadas cuantas disposiciones se opongan al cumplimiento de este decreto."

También inserta la "Gaceta" una disposición admitiendo la dimisión del cargo de comisario general del Cuerpo de Investigación y Vigilancia de Madrid a don Teodoro Illera Martí, y nombra para sustituirle a don Vicente Guirlaida Lina.

El decreto de militarización de puertos

La parte dispositiva del decreto de militarización de puertos dice así:

Artículo 1.º Se declaran zonas de guerra, sujetas exclusivamente a la jurisdicción de los mandos militares de la plaza las zonas portuarias con todas las instalaciones dependientes de las mismas.

Art. 2.º Todas las entidades y organismos dependientes de las Juntas de Obras de Puerto y los parques, almacenes, talleres y depósitos enclavados en las zonas acotadas y el personal técnico y obreros que desarrollen sus actividades en las operaciones portuarias quedan militarizados, y, como tal, sujetos al fuero de guerra.

Art. 3.º Por el Ministerio de Defensa se dictarán las normas de ejecución y complementarias que sean precisas para el desarrollo de este decreto.

Art. 4.º El presente decreto, del que se dará cuenta a las Cortes, entrará en vigor el mismo día de su publicación en la "Gaceta de la República".

La reorganización del Comisariado

El decreto de reorganización del Comisariado del Ejército de Tierra, dice así:

«Disponiendo que el Comisariado del Ejército de Tierra es un organismo integrado por representaciones políticas y sindicales, cuya principal misión es fortalecer y elevar la capacidad de lucha de los combatientes, aumentar su bagaje cultural, crear en el soldado y mando el espíritu de una elevada disciplina militar, crear un ambiente de abnegación, sacrificio y amor a las armas, afirmando la voluntad de combatir hasta obtener la victoria sobre los enemigos de España.

El Comisariado funcionará bajo la autoridad suprema del Ministerio. Estará al frente el comisario general, representante del Ministerio, bajo cuya dirección actuará la Junta Consultiva, integrada por subcomisarios generales, quienes serán nombrados por el ministro entre los propuestos por los partidos y organizaciones nacionales. Los subcomisarios tendrán también funciones inspectoras con arreglo a las disposiciones del Comisariado general.»

El Comisariado general constará de secretaría general y de las secciones ed Ofganización, Propaganda y Prensa, Reclutamiento y Educación de los nuevos reclutas e Inspección.

El secretario general lo designará el ministro de Defensa, siendo el órgano ejecutor el comisario general.

Estará desempeñado por un subsecretario, al que se releve de su misión inspectora.

De la sección de Organización, dependerán las escuelas de capacitación e inspección de comisarios.

La sección de Propaganda estará bajo la dirección inmediata del comisario ge-

(Pasa a la segunda.)

La respuesta de Franco, contraria al plan inglés

Londres, 18.—Los círculos políticos británicos se muestran muy disgustados por el tono general de la respuesta del cabecilla Franco al proyecto británico de retirada de voluntarios, principalmente por las proposiciones que contiene, relativas a la ejecución de dicha retirada, y que, como era de prever, imposibilitan la realización de dicho plan.—Fabra

Ayuntamiento de Madrid

INFORMACIÓN DEL EXTRANJERO

La Prensa inglesa coincide en que el Gobierno español se ha fortalecido con la solución dada a la crisis

Londres, 18.—Rara vez un Gobierno de la República ha tenido en Londres, desde el comienzo de la lucha en España una Prensa como la de ayer y la de hoy.

La rapidez en la tramitación de la crisis y el viaje del doctor Negrín a Zurich, son objeto de amplios comentarios.

El hecho de que, en plena guerra, un jefe de Gobierno salga de una situación política que parece difícil, para ir a tomar parte a las pocas horas en un Congreso científico internacional, es algo que ha causado impresión en Inglaterra, donde la calma y el dominio de sí son las cualidades más apreciadas en un hombre público.

"Después de un día y una noche de crisis—dice el "Daily Herald" en una información de su corresponsal en Barcelona—, el nuevo Gobierno tiene tal firmeza, que el primer ministro ha podido dejar tranquilamente a Barcelona para asistir en Zurich a un Congreso de Fisiología."

El diario liberal "News Chronicle" subraya en su editorial que el Gobierno español se ha reforzado con una facilidad y una rapidez notables.

"El doctor Negrín—agrega—continúa siendo el jefe del Gobierno.

Un ministro vasco y otro catalán han sido sustituidos por otro catalán y otro vasco.

Queda descartado, pues, el temor de que los problemas que ocasionaron la crisis puedan afectar a la continuación de la guerra.

La conducta del doctor Negrín es clara y decisiva. Su gesto de marcharse a Zurich, una vez resuelta la crisis, es uno de los mayores del combate asombroso que se libra en España."

El conservador "Daily Telegraph And Morning Post" dice también que el viaje del doctor Negrín a Zurich prueba la perfecta tranquilidad del frente político republicano.

"El hecho de que la crisis ministerial se haya limitado a una cuestión regional y se haya resuelto con la sustitución de dos ministros regionalistas constituye una demostración de la fuerza, y no de la debilidad, del Gobierno de Unión Nacional del doctor Negrín"—termina su comentario el "Daily".—Agencia España.

La Prensa francesa comenta favorablemente la solución de la crisis

"L' Humanité": "La unión del pueblo español se afirma alrededor del Gobierno Negrín"

París, 18.—Pocos comentarios se hacen ya hoy acerca de la crisis española. Su rápida solución ha decepcionado a las extremas derechas, y es subrayado, en cambio, por los diarios de izquierda, como la expresión auténtica del deseo del pueblo republicano de mantenerse unido en la guerra.

Incluso algunos diarios, como el «Petit Parisien», realzan la rapidez de la solución. «Desde el punto de vista político, la situación después de la crisis se considera normal, y el Sr. Negrín, que continúa al frente del Gobierno, ha podido abandonar Barcelona para dirigirse a Zurich, donde tomará parte en un Congreso de Fisiología.

La feliz solución dada a la crisis constituye una promesa de colaboración entre los elementos políticos, sobre los que pesa la responsabilidad de la defensa de la República.»

"L'Epoque", por su parte, dice:

"De hecho, Cataluña y el País Vasco continúan representados en el Gobierno Negrín."

Luego añade:

"Negrín ha salido para Zurich, con objeto de asistir a un Congreso de Fisiología."

Según "L'Humanité", "la unión del pueblo español se afirma alrededor del Gobierno Negrín. Todas las organizaciones democráticas y el Ejército Popular aseguraban al Gobierno su apoyo total. A la unión del pueblo español debe responder la solidaridad de las democracias. La rápida solución de la crisis ha asombrado a los enemigos de España."

Los periódicos franquistas de Francia anunciaban ya el hundimiento próximo de la República y la constitución de un Gobierno de capitulación.

La España republicana permanece una e indivisible, con todas sus fuerzas tendida hacia la victoria.

"Los que esperaban dimisiones fatales, en el momento en que la situación militar es francamente favorable a los republicanos se muerden los puños."—Agencia España.

INGLATERRA

CHAMBERLAIN Y HALIFAX CONFERENCIAN DE NUEVO

Londres, 18.—El Sr. Chamberlain ha celebrado hoy una breve conferencia con lor Halifax, quien abandonará Londres esta noche. Sir Jhon Simon ha regresado a la capital británica por haber terminado sus vacaciones.—Fabra.

UNA PROTESTA DEL EMBAJADOR INGLES EN ALEMANIA

Londres, 18.—El embajador de Inglaterra en Berlín, señor Henderson, ha protestado esta tarde en el Ministerio de Negocios Extranjeros por la detención, realizada ayer en Viena, de un empleado del Consulado británico, a quien la policía alemana impidió viajase por Austria.

El embajador inglés ha pedido explicaciones sobre los motivos de la detención requiriendo a las autoridades alemanas para que se le traslade de Viena a Berlín.—Fabra.

SUIZA

LA LLEGADA DEL DOCTOR NEGRIN A ZURICH, DESPIERTA MUCHO INTERES

Zurich, 18.—a llegada a esta ciudad del jefe del Gobierno español es objeto de gran curiosidad.

El Sr. Negrín ha dicho de una manera clara que, "por respeto hacia el Congreso y los trabajos", se propone no apartarse de esa línea de conducta, de la que el Gobierno de la Confederación Helvética ha quedado informado por el Sr. Fabra Rivas, ministro de Esspaña en Suiza.—Agencia España.

EE. UU.

SI UNA AGRESION AMENAZASE A CANADA, EE. UU. NO SE CRUZARIA DE BRAZOS

Wáshington, 18.—Con motivo de la inauguración de un puente internacional que pone en comunicación los Estados Unidos con el Canadá, el presidente Roosevet ha pronunciado un discurso, manifestando que su país no permanecería con los brazos cruzados si una potencia extranjera amenazase a Canadá, pues América será siempre un continente inaccesible a las ambiciones de cualquier nación.

LOS AMERICANOS NO QUIEREN NADA CON LA ALEMANIA NAZI

Wáshington, 18.—El secretario de Estado, Sr. Hull, al recibir a los periodistas, ha hablado del llamamiento hecho ayer por el ministro de Economía de Alemania a favor de una reanudación de los intercambios comerciales con los Estados Unidos.

El Sr. Hull manifestó que la propuesta era de agradecer; pero que no podían sacrificarse los principios de su política comercial para hacer un Tratado con Alemania.—Fabra.

Se prolongan las maniobras militares en Alemania

París, 18.—La preocupación del día gira en torno del acuerdo adoptado por el Reich de prolongar las maniobras militares. El esfuerzo económico que ello representa está en contradicción con las dificultades financieras de Alemania. Dar a las maniobras, por lo tanto, tal amplitud, significa que el nacionalsocialismo se propone sistemáticamente mantener el pánico en el mundo, y a Europa bajo la amenaza de las armas.

En Berlín, las grandes empresas se han visto privadas de masas de trabajadores. Los obreros movilizados aseguran que el trabajo deberá estar terminado al mismo tiempo que la recolección, y que en septiembre tendrá lugar la invasión a Checoslovaquia.—Agencia España.

EXPECTACION EN LOS CIRCULOS NAZIS POR LA LLEGADA A ESPAÑA DE LA COMISION INGLESA DE ENCUESTA

Londres, 18.—Comunican de Berlín que en los círculos nazis ha producido cierta expectación la llegada a Barcelona de la Comisión británica encargada de investigar los motivos de los bombardeos aéreos realizados por los aviones al servicio de Franco contra las ciudades abiertas y poblaciones civiles. La agencia oficiosa D. N. B. ha dado cuenta de la visita del capitán Smyth Tiggott, director de la mencionada Comisión, al ministro de Estado, señor Alvarez del Vayo, y del viaje que realizará dicha Comisión a Alicante, para que vea sobre el terreno el objetivo de los recientes bombardeos aéreos a dicha ciudad.—Fabra.

EL GENERAL VUILLEMIN HABLARA CON HITLER

Berlín, 18.—El jefe del Estado Mayor de la aeronáutica francesa, general Vuillemin, se entrevistará esta tarde con Hitler. Después visitará a Goering.

El jefe de la aviación alemana, general Milch, en representación de Goering, saludó a los oficiales franceses en nombre de la aviación de Alemania, y mostró su satisfacción por poder devolver la hospitalidad que encontró en su viaje a París.—Fabra.

Berlín 18.—Como estaba anunciado, el general Vuillemin, después de visitar la Academia de Aeronáutica y la fábrica de aviación, régresó a primera hora de la tarde a Berlín, donde fué recibido por Hitler.—Fabra.

CHECOSLOVAQUIA

EL GOBIERNO CHECO REAFIRMA SU POSICION ANTE LOS SUDETES

Praga, 18.—A pesar de las dificultades que presentaban las negociaciones del miércoles entre el Gobierno y la Delegación de los sudetes, dificultades que habían sido suscitadas por ciertas manifestaciones de intransigencia, los centros oficiosos estiman que se desarrollaron de manera satisfactoria y que el Gobierno ha reafirmado su posición.

Ayer tarde se consiguió que los delegados de los sudetes tomaran en consideración algunos puntos rechazados hasta ahora por ellos.—Fabra.

RUNCIMAN SE ENTREVISTARA CON HENLEIN

Praga, 18.—En los círculos generalmente bien informados, se declara que seguramente aprovechando su viaje al castillo del príncipe de Hohenlohe, lord Runciman celebrará una entrevista con el jefe del partido alemán de los sudetes, Henlein.—Fabra.

EXTREMO ORIENTE

EL ACUERDO ENTRE LOS GOBIERNOS DEL JAPON Y LA U. R. S. S.

Moscú, 18.—La Agencia Tass anuncia que el consejero de la Embajada japonesa Nishi ha declarado al Comisariado del Pueblo de Negocios Extranjeros que se ha realizado ya el acuerdo sobre el armisticio en la región del lago Khazan, y que las tropas rusas y niponas se encuentran actualmente a cierta distancia.

En su consecuencia, el consejero ha propuesto que si surgen en el porvenir problemas que exijan una entrevista de los representantes de los mandos militares japonés y soviético, tales entrevistas sean organizadas mediante conversaciones diplomáticas entre Moscú y Tokio.

Se le ha contestado que tal proposición era aceptable.—Fabra.

CHINA

COMO NUESTRA «GLORIOSA», LA AVIACION CHINA HUNDE DOS BUQUES JAPONESES

Hankeu, 18.—Dos nuevos buques de guerra japoneses han sido echados a pique por aviones chinos, durante un raid contra la concentración naval nipona en Chutiang. Otro barco transporte japonés resultó con graves averías.—Agencia España.

U. R. S. S.

EL TRIBUNAL SUPREMO DE LA UNION SOVIETICA HA ELEGIDO

Moscú, 18.—En su reunión de anoche, el Consejo Supremo de la U. R. S. S. procedió a la elección del Tribunal Supremo de la Unión.

El Tribunal está integrado por cuarenta miembros y veinte asesores, y será presidido por el camarada Goliakof.

También trató el Consejo Supremo de la concesión de la nacionalidad soviética a los extranjeros, y se acordó que ésta podrá ser concedida a personas que no residan en la U. R. S. S. mediante ciertas condiciones.

Los ciudadanos soviéticos no perderán su condición de tales al contraer matrimonio con ciudadanos extranjeros.

La ciudadanía soviética sólo podrá ser concedida en adelante por el Comité directivo del Consejo Supremo o por los Comités directivos de las diferentes repúblicas confederadas.—Fabra.

Los combatientes del Ebro visitan al jefe del Gobierno

"Vuestro ataque cortó la ofensiva enemiga contra Levante" les dijo Alvarez del Vayo

Barcelona, 18.—A las seis de la tarde ha visitado al señor ministro de Estado, que en estos momentos está encargado interinamente de la Presidencia del Consejo de ministros y Ministerio de Defensa Nacional, una nutrida representación del Ejército del Ebro, integrada por oficiales, comisarios y soldados, con objeto de hacer entrega al Gobierno de dos banderines cogidos al enemigo en las brillantes acciones que se vienen desarrollando estos días, y en las que los soldados de España hermanan la resistencia con el contraataque, que les permite tener las posiciones conquistadas y ocupar otras nuevas.

El Sr. Alvarez del Vayo, rodeado de los combatientes, les dirigió una salutación, en que dice:

"Me dais el placer de expresaros, en nombre del Gobierno, toda la gratitud de la nación española por vuestro espléndido y ejemplar comportamiento. La ofensiva del Ebro ha sido seguida con admiración de todas partes, y ha dado la medida de la capacitación de nuestro Ejército. Ha venido, además, a probar cuán justa era la política de resistencia preconizada por el Gobierno. Vuestro ataque en el frente del Ebro cortó la ofensiva enemiga contra Levante, a base de un repliegue extraordinario de todos los medios de que disponía la fuerza de la invasión.

El que os habla, sostuvo que se exageraban los efectos de la aviación en sus intentos reiterados de destrozar la moral de los combatientes. Vosotros habéis dado la prueba, cuando existe la resolución combativa y junto con la aviación invasora se le sabe hacer frente. Al mismo tiempo, habéis sido testigos del arrojo y la capacidad de nuestra gloriosa aviación republicana.

Celebro que hayáis aprovechado vuestro viaje para visitar las fábricas. Millares y millares de obreros trabajan intensivamente para aseguraros los medios indispensables para combatir y llevar al Ejército del Ebro la sensación de una compenetración perfecta entre el pueblo en armas y la retaguardia.

El ministro de Estado, que obsequió a la Delegación con una copa de Jerez, departió largamente con los combatientes, oyendo de sus labios relatos de las incidencias de la lucha, todos ellos saturados de un gran entusiasmo y de una confianza verdaderamente impresionante.—Febus.

****

Se ha suprimido nuestra representación consular en los países de régimen dictatorial

Barcelona, 18.—Con motivo de la reorganización del capítulo del Ministerio de Estado, en el presupuesto actual se han efectuado reducciones por diversos conceptos, que alcanzan a cerca de cuatro millones de pesetas oró, reduciéndose asimismo el personal en más de un 30 por 100.

En aras a la realidad internacional, se ha suprimido la representación consular en Austria así como en Hungría, en el Líbano y en Letonia.

La conducta seguida por Alemania, Costa Rica, El Salvador, Guatemala, Italia, Japón, Perú, Portugal y la Santa Sede, ha obligado a suprimir las representaciones diplomáticas y consulares. No obstante, se mantiene el crédito presupuestario en cantidades suficientes para el sostenimiento de las representaciones diplomáticas y consulares en estos países.

Los créditos quedan, por otra parte, retenidos en tanto no se reanuden las relaciones normales, que no debieron romperse si hubiera existido fidelidad y debida sumisión a las normas del Derecho internacional.—Febus.

****

"Hay que ser español para comprender la magnificencia de esta lucha de nuestro pueblo"

El comisario general de la Zona Nordeste felicita al Ejército del Ebro

Barcelona 18.— El comisario gneral de la Zona Nordeste ha dirigido al comisario del Ejército del Ebro el siguiente despacho:

"Ante extracrdinaria grandeza actuación acierto ese Ejército, enviole mi más cordial y profunda felicitación, que le ruego transmita a todos los jefes oficiales, comisarios y soldados.

Hay que ser español para comprender la magnificencia de esta lucha de un pueblo por su independencia y libertad, lucha sostenida, en constante superación de heroísmo, contra todas las dificultades y frente potencias extranjeras que quieren hundir Europa en la indignidad y en el oprobio de la tiranía.

Los soldados de España, defensores del mundo, en combate formidable y como hazaña indescriptible, reconquistan para Cataluña y para España trozos queridos de la Patria, causando en las filas de los invasores extranjeros enorme estrago, que habla del heroísmo del Ejército del Ebro, como del heroísmo de nuestros antecesores, que luchan por nuestra independencia.

El mundo entero admira la gesta de estos bravos soldados de España, dignos del agradecimiento de la Patria, a cuyo servicio ofrecen el tributo de su sangre.

¡Viva la República! ¡Viva España!.—Gil Roldán."

VALENCIA

CONSEJO MUNICIPAL

DISTRITO DEL HOSPITAL

Se pone en conocimiento de los vecinos de este distrito, cuyos números de carnets se expresan a continuación, que durante los días 19, 20 y 22 de los corrientes podrán abastecerse, mediante la presentación del carnet de racionamiento, de los huevos que les correspondan, a razón de dos por persona, en el establecimiento siguiente:

Carnets números 11 y 12, P. Ferrer Guardia, número 1.

Los vecinos de este distrito cuyos carnets de racionamiento están señalados con el número 22, deberán retirar, a partir del próximo racionamiento de jabón, el que les corresponda, de la tienda situada en la calle de Cuenca, número 67.

****

S. R. I.

Telegrama cursado por este Comité Provincial, al presidente del Consejo de Ministros

El Comité Provincial del Socorro Rojo de España, en Valencia, ratifica en su persona nuestra adhesión más inquebrantable al Gobierno que preside de Unión Nacional, en sus últimos decretos.

Reciba, pues, los plácemes de 70.000 afiliados.

****

El Partido

Activistas sindicales

Se convoca al activo sindical del Partido (dirigentes de Sindicato, Comités de Fracción, responsables sindicales, de sectores y células) a la reunión que ha de celebrarse el próximo sábado, día 20 del actual, a las siete en punto de la tarde, y en el domicilio del Comité Provincial, para tratar cuestiones que interesa conocer, especialmente a todos los camaradas citados, que deben acudir a la hora señalada para comenzar la reunión con puntualidad.

Importantes reuniones comarcales.—El próximo domingo, día 21, a las cuatro de la tarde, se celebrarán en todas las comarcas reuniones, a las cuales deberán asistir todos los responsables generales sindicales y agrarios para discutir el problema agrario de cada comarca.

Por la importancia del problema a tratar en estas reuniones, no debe faltar ningún camarada de los mencionados. Las dichas reuniones, las cuales tendrán lugar en el local de las respectivas comarcas, y asistirá a ellas un miembro del Comité Provincial.—Por el Comité Provincial, El Secretariado.

PRODUCTOS QUIMICOS.—Se convoca a todos los camaradas pertenecientes al Sindicato de Industrias Químicas a una reunión que tendrá lugar hoy viernes, día 19, a las ocho de la noche, en el domicilio de nuestro Comité Provincial.

Convocatoria de activistas agrarios

Hoy, viernes, 19 del actual, a las diez de la mañana, y en el salón de actos del Comité Provincial, se celebrará una asamblea de activistas agrarios, a la que deberán asistir, sin excusa ni pretexto alguno, todos los responsables agrarios de las comarcales de la provincia y de los sectores de la capital.

Informarán: *Juan Martínez Fuentes*, responsable agrario y miembro del Secretariado de nuestro Comité Provincial.

José Silva, miembro de nuestro Comité Central y de la Comisión agraria del mismo.

INFORMACIÓN NACIONAL

El general Rojo felicita al jefe de las fuerzas aéreas

"Nuestra aviación da pruebas de su alta moral y de su voluntad de vencer"

Barcelona, 18.—El jefe de las fuerzas aéreas ha recibido la siguiente comunicación:

"El señor presidente del Consejo y ministro de Defensa Nacional me encarga haga presente a V. E. su calurosa felicitación por la brillantísima actuación que han tenido las unidades de su mando en las últimas operaciones, en que fué puesto, una vez más, de relieve el heroico comportamiento de nuestros aviadores, los cuales no dudan, en los momentos más difíciles de la lucha, el combatir abnegadamente en beneficio de sus hermanos del Ejército de tierra.

La victoria obtenida, derribando en una sola jornada diecinueve aparatos enemigos, pone por igual a prueba el arrojo de los combatientes del aire y el acierto con que sus jefes saben dirigirlos.

En el Ebro, como en Extremadura, y antes en Levante, nuestra aviación, como las tropas de tierra, dan prueba de su alta moral y su inquebrantable voluntad de vencer.

Ruego haga presente a todos los jefes y oficiales, comisarios y soldados de su mando esta felicitación del señor presidente del Consejo de ministros y ministro de Defensa Nacional, con el deseo de que no se interrumpan las glorias que están conquistando las fuerzas aéreas.—Barcelona, 17 agosto 1938.—El general-jefe del Estado Mayor Central, *Vicente Rojo*."

UN DONATIVO DEL S. R. I. PARA LA SUSCRIPCION INICIADA POR EL GENERAL MIAJA

Madrid, 18.—El Socorro Rojo Internacional ha enviado una carta al general Miaja, adhiriéndose a la idea de efectuar aportaciones económicas para que el Comisariado pueda realizar una intensa propaganda en las filas facciosas.

Le envía 5.000 pesetas.

También promete organizar actos con dicho fin.—Febus.

EL DOCTOR NEGRIN Y EL GENERAL ROJO FELICITAN A LA 110 DIVISION

"Felicito V. S. por brillante comportamiento tropas su mando, capacidad ofensiva de que dieron prueba al realizar con éxito la difícil maniobra paso del Ebro, demostrando en estas jornadas una tenacidad ejemplar de resistencia luchando bravamente contra invasores y defendiendo con verdadero tesón nuestro territorio. Haga presente mi más cordial felicitación a todos los jefes, oficiales, comisarios y soldados, que tan alto están poniendo nombre de España republicana y del Ejército Popular y de manera especial a la 110 División por el heroico comportamiento de sus soldados resistiendo los más duros ataques enemigos.—Negrín."

El otro despacho dice:

"A la felicitación presidente del Consejo y ministro Defensa Nacional, una la mía con el deseo de que la lucha que se está sosteniendo hace tiempo termine victoria para nuestras armas. Con la seguridad de que así ha de ser, envío a todos mi felicitación y mi saludo cordial y de manera especial a jefes y soldados de la 110 División, que han hecho honor a su bien ganado prestigio.—Rojo."—Febus.

¿SUBLEVACIONES EN BURGOS?

Barcelona, 18.—Un periódico, comentando el cierre de la frontera de Irún por los rebeldes, dice que, al parecer, se han registrado expediciones militares en Burgos y Santander, que han llegado a permitirse en aquellas ciudades sublevaciones de batallones, siendo fusilados, entre otros jefes y oficiales, cuatro coroneles.—Febus.

"Los socialistas hemos realizado la unidad con los comunistas en los frentes y en la sangre"- Edmundo Domínguez

París, 18.—En la Redacción de "L'Humanité" se celebró una fraternal recepción en honor de Edmundo Domínguez, vicepresidente de la U. G. T. española. Edmundo Domínguez rindió homenaje a la labor en favor del Partido Comunista francés.

"Vosotros habéis trabajado en favor de la unidad—dijo—; nosotros, los socialistas españoles, hemos realizado la unidad con los comunistas en los frentes y en la sangre. La unidad es más que nunca necesaria."—Agencia España.

La Comisión de Encuesta sobre bombardeos aéreos, abrirá una información sobre los de Alicante

Barcelona, 17.—En el Ministerio de Estado han facilitado una nota, que dice:

"Atendiendo a requerimientos del Gobierno español para que se trasladara a Alicante, a fin de establecer un informe sobre los recientes bombardeos de que ha sido objeto esta ciudad, la Comisión británica de Encuesta de Bombardeos aéreos llegó esta mañana a Barcelona.

El coronel R. Smicht y el comandante Lejeune, que integran la Comisión, fueron recibidos en el aérodromo por los dos jefes de la aviación española, designados al efecto. Los comisionados se trasladaron al Ministerio de Estado, donde el señor Alvarez del Vayo les dió la bienvenida, en nombre del Gobierno."—Febus.

UNA ORGANIZACIÓN MODELO

Los dispensarios de Higiene Infantil, realizan una fecunda labor en favor de los niños

Barcelona, 18.—En el año 1936 la mortalidad infantil en Madrid acusaba la proporción de 11,35 por 1.000; hoy ha descendido al 86 por 1.000; es decir, de cada mil niños que nacen, viven 27,50 más que antes.

El Ministerio de Sanidad dispuso en abril de 1937 la creación de dispensarios de Higiene infantil.

Acudieron a ellos tan rápidamente las madres con sus hijos, que en septiembre de aquel mismo año, es decir, a los tres meses de inaugurados los dispensarios, se habían inscrito 15.071 niños, que ya llegan a 30.000 actualmente.

Río de Janeiro, la capital brasileña, que tiene muy bien organizados estos servicios, atienden en estos dispensarios 12.000 niños. ¡Madrid, en un solo año, 30.000!

Tan intensa ha sido la labor de estos dispensarios, que se ha logrado que entre los niños de Madrid haya un porcentaje de sanos del 73 por 100, y además otra cosa importantísima: educar a las madres de Madrid en los principios de la puericultura.

Para dar idea de la labor profiláctica que desarrollan estos centros, diremos que las vacunaciones antivariólicas han ascendido en el primer semestre del año a 20.000; las antidiftéricas, a 5.000. La profilaxis del raquitismo se ha hecho con la administración constante a las madres y a los niños de 200 gramos de aceite de hígado de bacalao a las primeras y 100 gramos a los niños semanalmente; concentrado de naranja y otros productos vitaminosos, etc.

Y otro dato de gran trascendencia: quiere ensancharse la esfera de acción de los departamentos del Ministerio de Sanidad.

Trátase de crear en Madrid casas-cunas y jardines de la infancia, donde las madres puedan dejar a sus hijos encomendados a un personal técnico, y los niños de edad preescolar, de tres a cinco años, sean velados debidamente mientras juegan.—Febus.

LA MINORIA DE UNION REPUBLICANA SE REINTEGRA AL CONSEJO PROVINCIAL DE MADRID

Madrid, 18.—El Consejo Provincial de Madrid ha celebrado su sesión mensual plenaria.

Se leyó una comunicación del partido Unión Republicana saludando al Consejo y ofreciéndose para colaborar en sus tareas.

El ofrecimiento supone la reintegración de esta fracción política madrileña al seno del Consejo, que fué acogida con el beneplácito de los consejeros, que unánimemente expresaron su satisfacción.—Febus.

UNION DE MUCHACHAS TOMA RESOLUCIONES PARA REFORZAR SU TRABAJO

Después de su regreso de Barcelona, la secretaria general de Unión de Muchachas de España, Trini Torrijos, celebró ayer reunión con el Comité Nacional para dar a conocer los acuerdos tomados para la mejor marcha del trabajo.

El Comité tomó, entre otros, los acuerdos de fortalecer el trabajo en las provincias, crear más Hogares de Muchachas, escuelas, granjas, talleres, etc., donde todas las jóvenes se eduquen cultural, física y moralmente.

La reorganización del Comisariado

(Viene de la primera.)

neral, y funcionará en todo lo relativo a propaganda, de acuerdo co las orientaciones del Estado Mayor Central y con los medios que ponga a sudisposición la subsecretaría de Propaganda.

La sección de Reclutamiento desarrollará el trabajo político y de vigilancia en los Centros de Reclutamiento.

También la sección de Inspección e integrarán los subcomisarios generales y estarán bajo la dirección del comisario general.

El Comisariado—agrega el decreto—completará las funciones del mando militar, sin interferencias con el mismo. Ostentará la representación del Gobierno y su política de guerra y de autoridad debe ser ganada con su trabajo educativo y su comportamiento en el combate.

Las categorías que tendrá el Comisariado serán: comisario de División, comisario de Brigada, comisario de Batallón y comisario de Compañía. Existirá también, un comisario en las grandes unidades. Podrán nombrarse comisarios de grupos de Ejército, que actuarán como elementos de relación. Igualmente podrá crearse el Comisariado de Servicios del Ejército de Tierra.

Los comisarios actuarán no sólo en las unidades combatientes, sino en todos los centros y establecimientos en los que, por existir soldados, sea preciso ejercer cerca de ellos intensa labor política.

Los comisarios están autorizados para la creación de una o más escuelas de comisarios.

Para el ingreso en el Comisariado tendrán preferencia los combatientes.

Al lado de cada mando militar habrá un comisario con asimilación igual a la que corresponda a aquél. En caso de desaparición o muerte en campaña de un comisario, sus parientes disfrutarán de los derechos pasivos correspondientes a la categoría a que estuviesen asimilados, y en caso de inutilidad se aplicará igualmente este derecho, pero quedando sujeto a destino o puesto compatible con su inutilidad.—Febus.

José M.ª Segrelles y José Palau

(Viene de la primera.)

su ayuda positiva al Ejército y, sobre todo, la creación de un clima histórico de resistencia a todo trance y de victoria, supo infligir un sensible quebranto a las tropas invasoras.

Al cumplirse el primer año de nuestra acción común, socialistas y comunistas valencianos saludamos con admiración y cariño entrañable al heroico Ejército Popular, y particularmente a nuestro bravo Ejército de Levante, incitándole a seguir en el camino de la más estrecha unidad, condición segura de su mayor fortalecimiento y de su indiscutible victoria.

En el campo hemos logrado la unión de dos fuerzas positivas: la Federación de Trabajadores de la Tierra y la Federación Provincial Campesina, unión que marcará el principio de una etapa de más fecundas realizaciones y que acelerará la más completa unidad con otras fuerzas agrícolas, con lo cual se verá afianzada la democracia campesina y se incrementará de manera extraordinaria, como la experiencia enseña, la producción agraria.

Hemos confeccionado y aprobado, para que nuestros afiliados lo realicen, un programa de acción para el trabajo en las fábricas.

Los Comités de Enlace socialistas y comunistas en las fábricas—es necesario que se comprenda de una vez—no se plantean en modo alguno la sustitución o el desplazamiento de otros organismos. Nuestra política es sumamente clara, y con toda claridad, y de una vez para siempre, decimos que Comités de Enlace en las fábricas se constituyen y funcionan basándose en el derecho y en el deber que tienen todos los españoles de trabajar más y mejor y de producir cuanto haga falta a los frentes.

He ahí, camaradas, el balance de un año de acción común de socialistas y comunistas.

Es mucho lo que hemos logrado, pero no es todo.

Tendemos, con todas nuestras fuerzas, a la creación del Partido Unico del proletariado, del Partido Unico de la clase obrera española.

Ante los resultados conseguidos, ante el beneficio aportado con nuestra unidad, se robustece en nosotros la idea de que el Partido Unico del proletariado es un instrumento necesario y vital para la victoria y la reconstrucción de España. Porque si hemos logrado con la unidad de acción lo que está a la vista de todos, ¿qué no lograremos con una fuerza de acero llena de vitalidad, como será el Partido Unico del proletariado?

El Partido Unico de la clase obrera, lo repetimos una vez más, no será creado ni será dirigido contra nadie. Los intereses de socialistas y comunistas son idénticos a los del pueblo español. Luchamos por la independencia de España, por la República democrática, por la aplicación de los 13 puntos del Gobierno de Unión Nacional.

Al conmemorar esta fecha, invitamos a nuestros camaradas socialistas y comunistas a estrechar más sus lazos de unidad, a vivificar siempre más los Comités de Enlace, a consolidar siempre más el Frente Popular; a trabajar con más entusiasmo que nunca y con la misma lealtad que hasta hoy, sobre la base de nuestro programa común y sobre la base del reciente acuerdo del Comité Nacional del Partido Socialista, que afirma los lazos de unidad con los comunistas, y al expresar el deseo de consolidarlos, sirve de base para un impulso mayor hacia la fusión de ambos partidos.

¡Viva el Partido Unico del proletariado!

¡Viva la unidad inquebrantable del pueblo español!

¡Viva nuestro gran Ejército Popular!

¡Viva el Gobierno de Unión Nacional y su presidente, NEGRIN!

Ayuntamiento de Madrid