

'LA VOZ' DE VILLA-ROSA

boletín de
información
mensual
de la
asociación
de vecinos



AÑO XV • NÚMERO 116

SEPTIEMBRE-OCTUBRE 1995

EL PROVENCIO, 37 (APOLOS)

28043 MADRID

TELÉFONO Y FAX: 759 05 16

Adjudicado el cerramiento de la M-40 por 1.100 millones de pesetas

Más de 90 decibelios en las horas punta

Ha transcurrido año y medio desde que, en febrero de 1994, la Asociación de Vecinos de San Lorenzo presentó una denuncia ante la Comisión de las Comunidades Europeas por la construcción de la M-40 a una distancia de determinadas viviendas que exige la instalación de pantallas deflectoras del ruido.

El estruendo de la autovía llega a alcanzar 90 decibelios; entre otras razones, porque se hizo por procedimiento de urgencia y sin contar con el preceptivo informe de impacto medioambiental. Estos niveles sobrepasan con creces los límites permitidos por las normas comunitarias, pues las mediciones demuestran que el ruido nunca baja, a lo largo de las veinticuatro horas del día, de 55 decibelios.

Se añadía, entre otras cosas, que la mencionada autopista cuenta con fondos de la Comunidad Europea en varios de sus tramos, uno de los cuales coincide con la zona más afectada, entre los kilómetros 3 y 6. Todo ello antes de inaugurarse el distribuidor norte, tramo ya puesto en servicio, así como la nueva carretera al aeropuerto de Barajas.



A esta altura de la M-40, frente al Barrio de San Lorenzo, se colocarán las pantallas en forma de L para amortiguar los ruidos del tráfico.

Finalmente, se reclamaba de la Administración una indemnización económica debido a los gastos que las familias más afectadas, con economías muy modestas, han tenido que realizar para paliar el ruido continuo. Otros vecinos se han visto obligados al traslado forzoso a otras viviendas.

La Comisión de Peticiones del Parlamento Europeo consideró admisibles las cuestiones planteadas, de conformidad con el Tratado de la Unión Europea. Y así se lo comunicó a los afectados el 10 de mayo de 1994.

Adjudicada la obra

El Ministerio de Obras Públicas y Transportes (MOPT) ha adjudicado la obra a la empresa Huarte y Cia., para que elabore el proyecto provisional, presupuestado entre 1.100 y 1.200 millones de pesetas. Se espera la adjudicación definitiva.

- El MOPT retendrá el dinero para su ejecución.

- Comienzo de obras para final de año.

- Cerramiento en forma de L, desde el puente de las Cárcavas hasta el colegio Juan Zaragüeta.

- Las pantallas se posarán en el lateral de San Lorenzo.

- En la zona del colegio se pondrán pantallas acústicas a la altura del puente de las Cárcavas.

- Se hará un tratamiento del asfalto y a las paredes se les dará tratamientos absorbentes.

- La cantidad prevista por el Ayuntamiento para pantallas (100 millones de pesetas) puede dedicarse al ajardinamiento de la pasarela, que también construirá el ministerio a la altura del colegio.

Una parte de estos 100 millones bien podría dedicarse a algún tipo de protección en las viviendas de Los Llanos que quedan pegadas a la M-40.

Posible recorte del metro en Hortaleza

La Plataforma del Transporte está muy preocupada por las declaraciones e informaciones que estamos oyendo en los distintos medios de comunicación sobre el recorte de la línea 4 del metro para Hortaleza.

Cuando los vecinos, tras muchos años de lucha, habíamos conseguido el metro para este distrito, comprobamos que, en este momento, peligraba.

Estamos como al principio, esperando que el consejero de Transportes nos confirme si van a continuar con el proyecto anterior, que recorría el distrito en sus dos fases, o van a recortar dicho proyecto.

El proyecto ya lo tiene en su poder el nuevo consejero, Luis Eduardo Cortés. Estaba presupuestado, con plazo de ejecución y finalización de obras. El paso siguiente sería dárselo a la empresa adjudicataria.

Los vecinos se preguntan qué razones existen para que ahora se estén planteando llevarlo a los recintos feriales y al Campo de las Naciones. Nuestra respuesta es que, de ser así, al nuevo consejero le preocuparía más facilitar un transporte público a los usuarios de dichos recintos, personas que llegan en avión o en sus propios coches, que a los vecinos de Hortaleza, que en su mayoría somos obreros o estudiantes que, para llegar a su destino, tienen que desplazarse unos cuantos kilómetros y sufrir grandes atascos y la pérdida de muchas horas en sus desplazamientos.

A pesar de todas las observaciones anteriores, la Plataforma del Transporte de Hortaleza espera que todo se quede en meras especulaciones y se imponga al final la sensatez. Y que por fin veamos que el metro de Hortaleza sea una realidad.

SUMARIO

TIERRAS DE SOL	2
NUEVA CASA DE CAMPO ...	4
MUJER	5
CONCURSO LITERARIO	8
EDUCACION ESPECIAL	10

Córdoba la sultana

*Córdoba, suspiro al viento,
sultana de mis amores,
si pudiera descargar
el fardo de mis dolores
en uno de esos tus patios,
fresco, alegre, perfumado
con el jazmín de la tapia,
el limonero, el naranjo,
las mil flores que al aire
han dejado subyugado...*

*¡Ay, Córdoba,
qué embrujo siento!
en tu mezquita y palacios,
en tus plazuelas y calles,
con tu cultura de siglos
que tan bella te ha dejado,
con tus hombres, tus mujeres,
tus poetras y tus sabios.*

*Y como dijo el poeta:
"Córdoba para morir,
pero morirse ... soñando".*

Poco después de la sierra de Cazorla, el río Guadalquivir pasa por Córdoba y su provincia. El gran río la riega y la fertiliza. A su paso por la provincia cordobesa, su caudal de agua es el flujo que empapa su entraña y la nutre para que sea tan hermosa.

El origen de Córdoba es muy antiguo. Se pierde en la noche de los tiempos. Ha estado habitada por muchos pueblos, pero los que dejaron más su huella han sido dos culturas muy im-

portantes: la romana y la musulmana. El Imperio de Roma le dio grandes hombres; el más conocido, Séneca, aunque hubo muchos más.

Córdoba, ante todo, es árabe. Toda ella está impregnada de la cultura que le ha dejado el más maravilloso monumento: la Mezquita. Sus viejísimos muros, su bosque de columnas es tan bello... es tan hermoso todo, ¡tan grandioso!, que la mirada no para de asombrarse ante la filigrana de todos sus arcos, que parecen no terminar nunca, como si estuvieras viendo un espejo que te da la sensación de infinito. De la Mezquita sales con un convencimiento de algo superior, por encima de las miserias humanas.

Córdoba también es la calle; mejor dicho, sus callejas. Sus recoletas plazas, el barrio morisco, el judío, en los que las flores escapan de las blanquísimas tapias de esos patios vistos a través de las cancelas de sus puertas, envidia de los cansados visitantes (sobre todo si lo son en un tórrido día de verano).

En Córdoba hay muchísimos templos cristianos, todos ellos muy hermosos, como el de San Nicolás de la Villa, románico-gótico; el de San Pedro, que fue catedral mozárabe bajo el dominio musulmán, y los de Santiago y San Andrés, construidos sobre una mezquita y sobre una basílica árabe.

Córdoba también tiene la única sinagoga de Andalucía, que forma con las dos de Toledo el trío de templos judíos que se conservan en España.

También ha tenido grandes

hombres en su historia. Las artes plásticas, las letras y la política han estado muy bien representadas por cordobeses.

Los dos Sénecas, Lucano, Avicena, Averroes, Juan de Mena, Luis de Góngora, Fray Álvaro de Córdoba y muchísimos más son hijos de esta tierra.

Especial admiración siento yo por tres personajes en su historia. En la antigüedad, Maimónides, que fue filósofo, médico, matemático y pensador judío, del que se dice que fue el rabino más grande de la Edad Media.

Sus libros se siguen vendiendo hoy y nos retratan a un hombre inteligente y tolerante.

Mi segundo personaje es el gran pintor cordobés Julio Romero de Torres. Y el tercero, el más querido y admirado, el también pensador y escritor sabio, que me regala con su ternura e ingenio, Antonio Gala, maestro de las letras de nuestros días, que atesora en su pluma la sabia elegancia cordobesa.

Poco he podido representar en esta página de la grandeza de Córdoba. Únicamente una pequeña semblanza de la emoción que sentí en Córdoba, la Sultana.

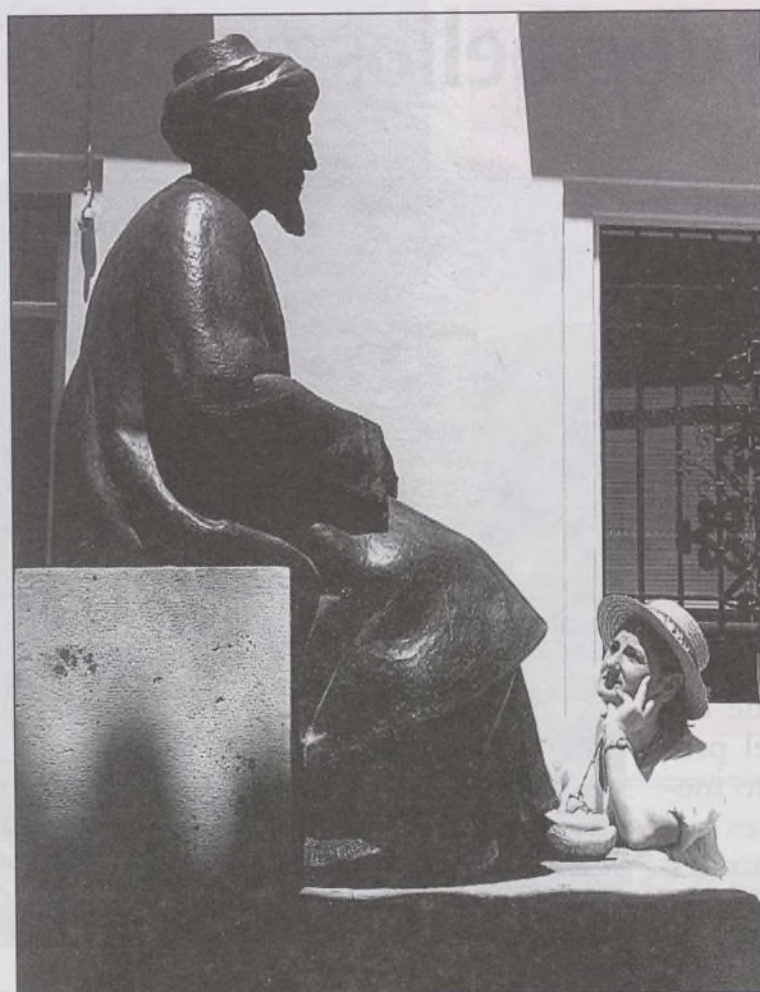

La autora contempla la estatua de Maimónides en Córdoba.

Sol Alcaraz

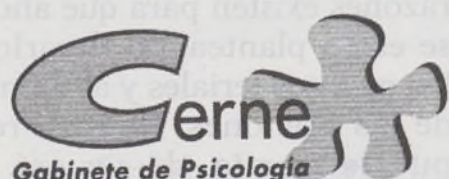

Nieves Iparraguirre y Jesús Carbajo

Psicología de la salud

Evaluación, Diagnóstico, Orientación y/o Tratamiento de desórdenes y alteraciones del comportamiento humano.

Psicología educativa

Evaluación, Diagnóstico, Orientación y/o Intervención en problemas de aprendizaje y rendimiento intelectual.

Niños, Adolescentes y Adultos

Estamos en C/ Velázquez, nº 117, 6º-4
Teléfono 562 74 74



OPTICA MABEN GRADUACION DE LA VISTA

Las últimas novedades en monturas y gafas de sol
Lentes de contacto

FOTOGRAFIA (regalo de un carrete por revelado)

Mota del Cuervo, 9
(Edificio La Rosaleta)

Precios especiales
a socios

GIMNASIO

THEO

¡¡PROMOCION 95!!

MATRÍCULA
GRATIS

SALA DE MAQUINAS Y PESAS:

Horario mañanas: 4.000 Pts./mes.

Plan joven (-20 años): 5.000 Pts./mes.

(+20 años): 6.000 Pts./mes.

— SAUNA GRATIS —

OTRAS ACTIVIDADES:

— FULL CONTACT

(Profesor: Campeón de España).

— KARATE / TAEKWONDO

— AEROBIC / RAYOS U. V. A.

HORARIOS: DIARIO, 9.30 a 22.30 / SÁBADOS, 10.30 a 14.00

C/ Tribaldos, 14 • Villa Rosa (junto al parque) • Tel. 300 31 12 • CANILLAS

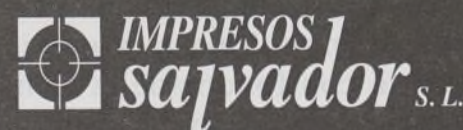

Todo en IMPRENTA

- Trabajos comerciales
- Publicidad
- Boletines
- Revistas
- Formularios, etc.

Precios ESPECIALES
a todos los comercios
que se anuncian en este boletín

CALLE BENITA AVILA, 33

28043 MADRID • Tel. 300 23 11

EDITORIAL

Más ciudadanos
y menos tertulianos

Cuando el planeta comienza a mostrarse seriamente amenazado por la contaminación, la deforestación, la pérdida de la capa de ozono, la degradación de la atmósfera, los mares y los bosques...

Cuando la humanidad se destruye en guerras fratricidas, holocaustos racistas, invasiones imperialistas y económicas, donde los más poderosos imponen sus razones por narices a los más débiles...

Cuando cerca de las dos terceras partes de la población mundial es pobre y carece de lo más elemental para subsistir dignamente y miles de peronas mueren todos los días de hambre, sed y miseria en los países del Tercer Mundo...

Cuando los niños son maltratados en infinidad de países y sometidos a trabajos penosos y se comercia con ellos para todo tipo de fines inconfesables...

Cuando las mujeres son discriminadas en todos los aspectos de la vida (en el mundo del trabajo y hasta en la propia familia), vejadas y acosadas sexualmente en la mayoría de los países...

Cuando el paro se está instalando entre los jóvenes de las naciones más desarrolladas, el consumo sigue descendiendo, las prestaciones sociales se van recortando, la educación y la sanidad se van encareciendo día tras día...

Los periódicos, telediarios, noticieros y tertulias de radio se ven inundados en nuestro país con noticias de traiciones, corrupciones, chantajes, espionaje, etcétera, que se circunscriben exclusivamente a ciertos sectores y personajes del panorama político y financiero; y siempre a los mismos, con resultados nefastos para nuestra sociedad, ya que llegan a monopolizar la mayor parte de la actividad de los que sí tienen trabajo estable, *nuestros representantes legales*.

Va siendo hora de decir ¡basta ya!; queremos que os ocupéis de todas las incertidumbres cotidianas, de todos los problemas de verdad, pero de todos, y no sólo de unos poquitos, y el que no rinda, "pues al paro".

Los países desarrollados como el nuestro deben invertir más, sobre todo, en crear empleo y menos en armamento y otros lujos.

Y a los franceses, decirles claramente que dejen de jugar con el futuro de la humanidad. Si los políticos españoles se unieran abiertamente a los de otros países desarrollados y los ciudadanos comenzáramos a pensarnos el no consumir productos franceses como represalia contra las amenazas que suponen los ensayos nucleares, quizá lográsemos algo.

Si los ciudadanos conocemos nuestros problemas, si sabemos cómo se resuelven, sí nos movilizaremos por el futuro de nuestros hijos.

La muestra palpable está en las últimas protestas mundiales y en las de estas últimas semanas en Madrid en contra de las pruebas nucleares.

CARTAS A LA
REDACCIÓN

A quien pueda interesar

Hace cuatro cursos matriculé a mi hijo pequeño en el Gimnasio Olimpo (carretera de Canillas, 136-138) para practicar taekwondo. Es un gimnasio pequeño, los vestuarios no tienen ventilación, pero, por lo demás, el chaval iba contento.

Ha estado yendo tres años seguidos, durante los cuales se ha ido examinando de los correspondientes grados hasta llegar, en junio de 1995, al cinturón naranja, pasando por el blanco, blanco-amarillo, amarillo, amarillo-naranja y naranja. Como es natural, cada examen cuesta un dinero.

Al darme cuenta de que tanto mi hijo como sus compañeros, aparte de su licencia federativa, no tenían ningún carné que

acreditase el grado que habían alcanzado, me puse al habla con la Federación de Taekwondo, y cuál sería mi sorpresa cuando me dijeron que mi hijo el único grado que tenía tramitado en la federación era el de blanco-amarillo.

Desde estas páginas quisiera hacer dos preguntas:

1. ¿Adónde ha ido a parar el dinero que tanto yo como los otros padres hemos pagado a los profesores del gimnasio por los otros tres exámenes?

2. ¿Cómo podemos explicar a nuestros hijos (el mío tiene nueve años) que ese cinturón que llevan con tanta ilusión, conseguido a base de trabajo y esfuerzo, quizá no tengan derecho a ponérselo porque sus profesores, en quienes ellos confiaban, les (nos) han engañado quedándose con nuestro dinero, que sería lo de menos, y no tramitando esos grados en la federación.

Ya para terminar, sólo quiero agradecer a José Antonio, presidente de la Federación de Taekwondo y vecino de nuestro distrito, su buena disposición, así como la ayuda y el apoyo que nos ha prestado, tanto a mí como a las familias de los otros chavales.

¡Ah!, se me olvidaba, a mi hijo, por supuesto, le he cambiado de gimnasio.

Mamen

Aforismos sobre Chiapas

Pues nada, metemos en la cárcel a los componentes de las Organizaciones no Gubernamentales (ONG) que inclinan a la sedición con sus programas de prevención de las pandemias y de vacunación para prevenir enfermedades conocidas.

O metemos otra vez en la cárcel a Cristo, paradigma de la sedición, por incitar a la igualdad y a la no violencia.

También podemos resucitar a Pancho Villa y juzgarle como reo de alta traición por sembrar la idea de la Revolución en los pueblos pobres y deprimidos de Centroamérica.

O, en su defecto, buscar a su caballo blanco (todavía vivo, según la leyenda): porque como todavía pervive la idea de Zapata encarnada en la pureza blanca de su montura, a la que nunca pudieron matar, habría que internarla en un penal para solípedos, y, con ella, toda idea de libertad.

También podríamos encarcelar a quienes crean los programas de ayuda al desarrollo y de reparto de subvenciones, en aras de la igualdad, para las regiones más deprimidas. Habría que construir una macrocárcel para la mayoría de los parlamentarios de Estrasburgo que idearon esa forma de subversión.

Y llevar a la cárcel a los gobernadores y dirigentes del país que está más al norte, por sus actitudes terroristas para erradicar en sus Estados las bolsas de pobreza similares a las de Chiapas, pues las consideran impropias de unos Estados Unidos igualitarios. Porque no existe ninguna zona de ese país que tenga, ni de lejos, los niveles de depresión y de extrema pobreza de Chiapas.

Ángel Luis

AVISO

○ Admitimos todo tipo de cartas, incluso manuscritas. No pedimos nivel literario, sólo que sean respetuosas con el prójimo. Esta sección está abierta a la crítica constructiva y sólo expresa la opinión del firmante.

LA VOZ DE
VILLA-ROSA

boletín de
información
mensual
de la
asociación
de vecinos

EDITA:

Asociación de Vecinos Villa Rosa.
C/ El Provencio, 37. 28043 Madrid.

MAQUETACIÓN, DISEÑO Y FOTOCOMPOSICIÓN:
Alauce, SL.

IMPRESIÓN:

Gráficas Salvador.

Depósito legal: M-3.438-1984.

Por un distrito mejor, más limpio y verde

Un documento creado en 1975, *Diez puntos para cambiar un distrito*, hablaba ya de la necesidad de convertir las 5.000 hectáreas del Anillo Verde de Hortaleza en la segunda Casa de Campo de Madrid. El avance del Plan General de 1982 recoge la necesidad del parque, pero en 1985 la zona destinada al mismo no queda claramente calificada.

Desde esta fecha hasta 1994, la futura Casa de Campo de Valdebebas va sufriendo recortes y agresiones. Se modifica el Plan General para construir el Campo de las Naciones y los recintos feriales, y se concede la primera licencia para un gran vertedero, dejando la zona desolada y sin ninguna reparación ecológica o medioambiental. Se acuerda el ensanche de Hortaleza, la construcción de la M-40, la creación de los PAU, la ampliación de los recintos feriales. En total son absorbidas 500 hectáreas de terreno.

Se van a crear nuevas vías de ferrocarriles, carreteras, auto-vías, etcétera, comenzando entonces el vertido incontrolado.

La situación actual es caótica. Además de continuar los vertidos ilegales, existen varias zonas donde, con la complicidad de las administraciones, se están creando grandes vertederos.



1. Calificar un espacio mínimo de 1.500 hectáreas en los terrenos existentes al norte del distrito de Hortaleza, entre la carretera N-I y el aeropuerto de Barajas, con el título de Casa de Campo de Valdebebas, ordenándolo jurídicamente de forma que garantice su estabilidad urbanística (zona verde, protección agropecuaria, parque regional, etcétera).

2. Los arroyos que nacen en las zonas a urbanizar en Las Tablas y San Chinarro deberán ser protegidos como espacios verdes con amplias franjas en ambas laderas que permitan la futura recogida de aguas.

3. Supresión del planeamiento de las propuestas de ampliación de los recintos feriales, Campo de las Naciones, Cárcavas y la Moraleja.

4. Cambiar las propuestas de viales y ferrocarriles por otras que no impacten ni atraviesen ese espacio.

5. Plan de limpieza de todos los arroyos y fuentes, así como la eliminación de los vertidos llevados a cabo sin autorización administrativa, depurando responsabilidades.

6. Incluir en el nuevo Plan General de Madrid un proyecto de ejecución de la Casa de Campo de Valdebebas, en el que conste su periodo de ejecución, así como su coste y forma de financiación.

Se están cegando y destruyendo manantiales que, a pesar de la sequía, siguen fluyendo; arboleadas que aún existen y un sinfín de atentados ecológicos.

Por todo esto, y con el fin de luchar para que no nos sea anulada nuestra Casa de Campo de Valdebebas, para la eliminación y prohibición de los vertidos, para la declaración de zona protegida, la Plataforma Cívica y Ecológica de Hortaleza pide a todos los vecinos su firma. Con ellas refrendaremos las propuestas para lograr nuestra auténtica Casa de Campo.

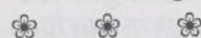

En el recuadro de la izquierda se explican las seis alegaciones que la Plataforma Cívica y Ecológica de Hortaleza presenta al nuevo Plan General de Madrid sobre la Casa de Campo de Valdebebas.

Todavía puedes colaborar con tu firma a conseguir un pulmón verde en la zona noreste de Madrid.

Solución a la sopa de letras

Estas son las diez clases de aves: abubilla, buitre, carabonero, gavilán, mochuelo, oropéndola, quebrantahuesos, ruiseñor, sisón, tortola.

¿Valora usted el trato directo y la distancia a la hora de realizar su compra diaria?

GALERIA LAS PEDROÑERAS



UN GRUPO DE JOVENES PROFESIONALES
ESPERAMOS SU VISITA EN

C/ LAS PEDROÑERAS, 14
(BARRIO DE VILLA ROSA)

DONDE USTED RECIBIRA EL TRATO
QUE MERECE UN CLIENTE HABITUAL
"DEL BARRIO"

Grupo de Mujeres de la A VV de Villa Rosa

PROGRAMACION DEL CUARTO TRIMESTRE DE 1995

El horario de la tertulia es de seis a ocho de la tarde.

Esta programación está sujeta a posibles cambios, pudiéndose alterar e introducir otros temas o actividades no reflejadas en la misma

OCTUBRE

- Día 2:** Charla-coloquio. Tema: *Y después de las vacaciones, ¿qué?*
- Día 9:** Abogada. Tema: *Comunidades.*
- Día 16:** Charla-coloquio.
- Día 23:** Conferencia con vídeo por Carlos Guerra. Tema: *El conocimiento del cuerpo.*
- Día 30:** Charla-coloquio.

INTERCAMBIO DE LIBROS DE TEXTO

Al comenzar el Curso 1995-1996 ponemos en marcha, como todos los años, el intercambio de libros de texto. Pueden traer a nuestros locales los libros que sus hijos ya no van a utilizar y que a lo mejor sirven para otros escolares. Al mismo tiempo, pueden encontrar alguno que quizá les sirva a sus hijos para este nuevo curso.

NOVIEMBRE

- Día 6:** Historia, con Mari Mar.
- Día 13:** Charla-coloquio.
- Día 20:** Conferencia con vídeo por Luis Mariano. Tema: *La miel y sus derivados.*
- Día 27:** Charla-coloquio. Tema: *Cómo aprovechar el aceite de la freidora para fabricar jabón en polvo para la lavadora.*

DICIEMBRE

- Día 4:** Poesía y lectura a cargo de Sonsoles.
- Día 11:** Charla-coloquio.
- Día 18:** Se comentarán las Fiestas de Navidad y nuestra participación en la Cabalgata de Reyes.

PROGRAMA EXTRA DE ACTIVIDADES

- MARTES:** Costura. A las cinco de la tarde.
- MIÉRCOLES:** Ganchillo. (Profesora: Conchi). A las 5.30 de la tarde.
- JUEVES:** Primeras nociones del juego del mus. Esta actividad podrá ser reemplazada por teatro y/o excursiones, si el número de participantes se presta para ello. A las 6.30 de la tarde.

MADRID

CANILLAS: C/ Nápoles, 53. Tel. 200 36 92 - CENTRO: C/ Esgrima, 8. Tel. 227 08 74
VALLECAS: C/ Rafael Alberti, 16. Tels. 777 30 41 y 777 23 59

ENTREVÍAS: C/ Villalobos, 125. Tel. 380 00 58
Tels. 777 30 41 y 777 23 59



BARRIO DEL PILAR: C/ Sarria, 28.
Tels. 730 42 68, 738 47 26 y 738 93 74
SIMANCAS: C/ Zuera, 2. Tel. 304 54 99
CRUZ DE LOS CAÍDOS: Avda. Aragón, 3.
Tel. 742 11 38

VILLA ROSA: C/ Pedroñeras, 14. Tel. 300 35 95

ASESORIA FISCAL
LABORAL, JURIDICA
Y CONTABLE

GALCIA, s. l.

Mota del Cuervo, 76
(esquina Pedroñeras)
Teléfono 381 34 85 / Fax 381 34 85
28043 MADRID

CLINICA DENTAL ESPECIALIDAD EN NIÑOS

ORTODONCIA ODONTOPEDIATRIA
PREVENCION INFANTIL PULPOTOMIAS
SELLADOS EMPASTES
OCUSALES FLUORIZACION

ADULTOS
ENDODONCIAS / EMPASTES
PROTESIS FIJA Y MOVIBLE
BLANQUEAMIENTO DIENTES

PRECIOS ECONOMICOS

MOTA DEL CUERVO, 2 - TEL. 759 90 43

ARTÍCULOS PARA MANUALIDADES

Marcos • Pinturas • Lacas, etc.
Prensamos trabajos de marquetería

ASOCIACION
DE VECINOS DE
VILLA ROSA

Lunes a viernes,
de seis a ocho
de la tarde

PUERTAS Y TABLEROS **BENAYAS**

Puertas de interior con el 15% de descuento
Máquinas de corte a medida
Ingletadora de molduras

BUEN APARCAMIENTO

PEGASO, 34

TELS. 300 20 88 - 388 29 09



LA ASOCIACION INFORMA

Nueva promoción de 94 viviendas de protección oficial

Nuestra Cooperativa Villa Rosa-Los Llanos tiene una nueva promoción de 94 viviendas de protección oficial en régimen de alquiler en el polígono de Valdebernardo. Si estás interesado, puedes informarte en nuestros locales de El Provencio (personalmente, no se puede hacer por teléfono), en horario de siete a nueve de la noche, los martes, miércoles y jueves.

El precio medio aproximado de una vivienda de 73 m² más garaje es de 9.100.000 pesetas, con una cantidad hasta la entrega de las llaves de 3.319.000 pesetas, distribuida de la siguiente forma: reserva más entrada, 1.250.000; primer pago, 260.000 (diciembre 1995); segundo pago, 445.000 (julio 1996), y 31 mensualidades de 44.000 pesetas (desde septiembre 1995 hasta julio 1998, excepto las fechas de pagos). A cada cantidad se le incrementará el IVA correspondiente, que actualmente es del 7%. El IVA del crédito hipotecario se abonará antes de la entrega de llaves.

Si te interesa estar informado de los concursos de suelo y planes de vivienda del Ayuntamiento y la Comunidad y crees que el cooperativismo vecinal puede solucionar tu problema de alojamiento, dirígete a la Federación Regional de Asociaciones de Vecinos: calle de las Magnolias, 35 (metro Plaza de Castilla), de 10.00 a 13.00 y de 17.00 a 20.00. Teléfono 314 46 79.

Sólo tienes que rellenar la ficha de demandante de vivienda para que te mantengamos informado de los diversos concursos de suelo en los que participa el cooperativismo vecinal.

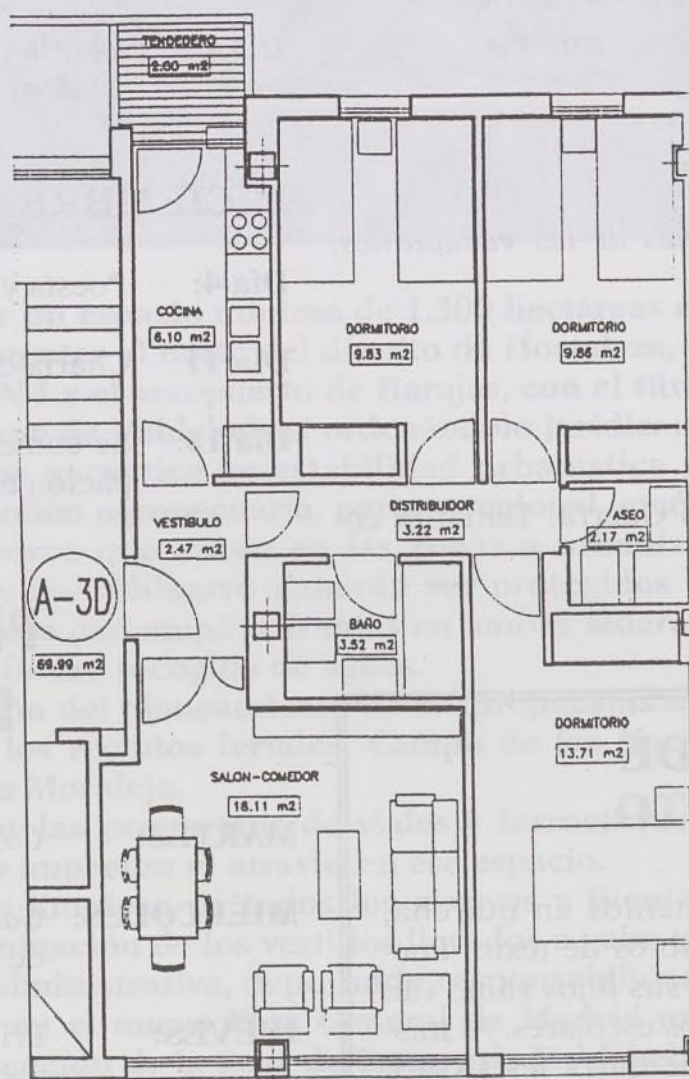
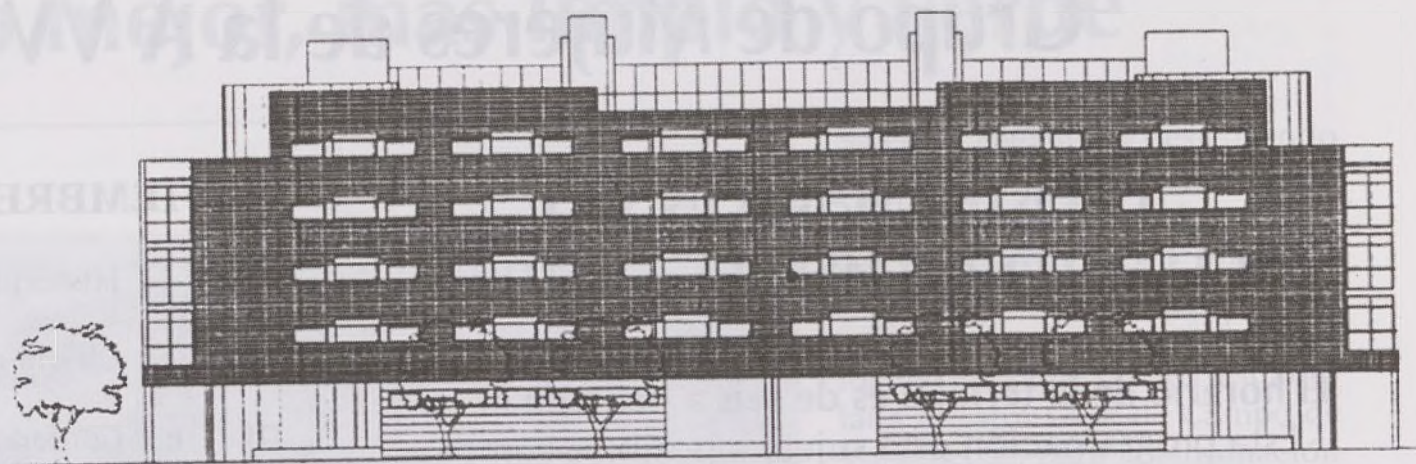

De arriba abajo, alzado Este, plano de una vivienda de 70 metros cuadrados (A-D3), relación de acabados y dimensiones de las viviendas.

ACABADOS	SUELO		TECHO	PAREDES
	Rodapié	Pavimento		
Vestíbulo y pasillo	Terrazo 2 cm	Terrazo 40 X 40	Escayola Temple gotelé	Yeso Temple gotelé
Estar-comedor y dormitorios	Terrazo 2 cm	Terrazo 40 X 40	Yeso Temple gotelé	Yeso Temple gotelé
Cocina	—	Gres 20 X 20	Escayola Pintura plástica	Cerámica 20 X 20
Baños	—	Gres 20 X 20	Escayola Pintura plástica	Cerámica 20 X 20
Escalera	Terrazo 2 cm	Piedra artificial	Yeso Temple gotelé	Yeso Pintura pétreo

	Viv. A-3D	Viv. B-3D	Viv. C-4D	Viv. D-4D
Vestíbulo	2,47	4,15	3,45	3,45
Cocina-oficio	6,10	6,10	7,82	7,82
Despensa	—	—	—	—
Salón-comedor	18,11	18,03	22,00	22,00
Distribuidor	3,22	3,64	3,11	3,11
Dormitorio 1	13,71	13,13	13,75	13,75
Dormitorio 2	9,86	9,86	11,19	11,19
Dormitorio 3	9,83	8,30	10,56	10,56
Dormitorio 4	—	—	9,95	9,95
Baño 1	3,52	3,63	3,61	3,61
Baño o aseo	2,17	2,09	3,55	3,55
Total interior	68,99	68,93	88,99	88,99
Tendedero	2,00	2,12	2,00	2,00
Computable 50%	1,00	1,06	1,00	1,00
Total vivienda	69,99	69,99	89,99	89,99

PELUQUERIA ALEX

ESTETICA
MASAJES CORPORALES
LIMPIEZA DE CUTIS
DEPILACION A LA CERA
DEPILACION ELECTRICA

Motilla del Palancar, 32, bajo L
Teléfono 300 30 33

KeyPlus S.L.
OFIMATICA Y EQUIPAMIENTO.



Mota del Cuervo, 5
Tel. 300 19 84 / Fax 300 39 29
28043 MADRID

**ORDENADORES
VIDEOJUEGOS
IMPRESORAS / CONSOLAS
MANTENIMIENTO**

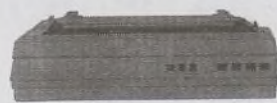

FLORISTERIA - HERBOLARIO

COLOR

Mota del Cuervo, 11
(frente última parada autobús 73)

También disponemos de
consultorio médico naturópata:
**Depresiones • Obesidad
Artrosis, etc.**

PREVIA PETICION DE HORA
AL ☎ 300 26 58

COLEGIO CANILLAS

GUARDERÍA

Todas las edades
Horario continuado
Preparación para el futuro colegio

PREPARACIÓN PARA OPOSICIONES

De agentes y auxiliares de la
Administración de Justicia

ACADEMIA

RECUPERACIÓN
(EGB, BUP, COU)

INGLÉS
(Varios niveles)

MECANOGRAFÍA / TAQUIGRAFÍA
(Obtención de títulos)

C/ Tribaldos, 6. ☎ 759 91 74 • Información a partir de las ocho de la mañana

COMERCIAL CARIBE

MUEBLES • COLCHONES
JUGUETES • LAMPARAS

Mota del Cuervo, 36 - Teléfono 388 59 29

Sucursal:

Carril del Conde, 122 - Teléfono 759 65 07

SOBRE...

Farolas que no alumbran en la zona de Los Llanos

Hemos enviado una carta, con fecha 13 de septiembre, en la que recordamos a nuestro nuevo concejal, Jorge Barbadillo, algunos problemas que tienen los vecinos de la zona de Los Llanos. El texto de la carta es el siguiente:

"Tenemos el gusto de dirigirnos a usted, en la confianza de ser atendidos en la petición que deseamos hacer en el presente escrito.

Como usted ya sabe, nuestra Asociación hace suyas las inquietudes y necesidades de los vecinos de nuestro barrio y alrededores, convirtiéndonos de esta forma en portavoces de los mismos ante los organismos oficiales.

Los vecinos de la nueva zona de Los Llanos tienen bastantes reivindicaciones que hacer respecto a distintos problemas que, como en toda nueva colonia, existen, y que se van detectando con el vivir cotidiano.

Uno de ellos es la inexistencia de alumbrado público en la zona verde situada entre la calle de Silvano y la colonia Conde de Orgaz. Un parque perfectamente arbolado, ajardinado y amueblado, que durante el día puede ser visitado por cualquiera, pero que en cuanto empieza a atardecer se llena de peligros. Y esto es debido a que, a pesar de estar instaladas las farolas en todo el parque, no han entrado en funcionamiento, aunque las viviendas están ya ocupadas casi en su totalidad.

Nos preguntamos si dichas farolas constituyen únicamente un adorno en el parque o si ha sido un olvido, por parte del departamento correspondiente, dar la or-

den para que funcionen y cumplan su cometido.

Por tanto, rogamos de su amabilidad dé usted las órdenes oportunas a dicho departamento para que este problema sea subsanado lo antes posible, a fin de que sea uno menos de entre todos los que sufren los vecinos de la nueva zona mencionada.

Sin otro particular, le damos las gracias anticipadas y le saludamos muy atentamente".

Programa de Menopausia en el distrito de Hortaleza

El Ayuntamiento de Madrid ha puesto en marcha un Programa de Menopausia, dirigido a mujeres entre 45 y 55 años, a través de sus Centros Integrados de Salud (CIS). En nuestro distrito, este programa se realiza en el CIS de Hortaleza, y en él participa un equipo compuesto por ginecólogos, psiquiatras, trabajadores sociales, etcétera.

Las actividades que se llevan a cabo en el programa son las siguientes:

- De educación sanitaria, con el convencimiento de que una forma de vida saludable, en relación con la alimentación, el ejercicio físico y los hábitos tóxicos, mejora la calidad de vida y previene la aparición de enfermedades.
- De asistencia a las mujeres que cumplen los criterios de inclusión en el programa.

La menopausia, o cese permanente de las reglas cíclicas en la mujer, suele producirse entre los 48 y los 50 años, aunque existe un periodo alrededor de ese momento, que se conoce como climaterio, en el que en algunos casos se producen una se-

rie de alteraciones físicas y psíquicas que llevan a la mujer a demandar mayor atención médica.

Los objetivos del Programa de Menopausia son los siguientes:

- Mejorar el nivel de salud y la calidad de vida durante la etapa de climaterio.
- Hacer, a medio y largo plazo, el diagnóstico precoz y la prevención de la patología relacionada con la privación hormonal.

Para participar en este Programa de Menopausia es necesario ponerse en contacto con el CIS de Hortaleza (Alcorisa, 67, o en los teléfonos 388 19 89 o 388 56 06) de diez de la mañana a siete de la tarde.

El espectáculo del parque Juan Carlos I, todo un éxito

El espectáculo de agua, luz y sonido que desde hace tres años se viene celebrando en verano en el auditorio al aire libre del parque Juan Carlos I ha resultado todo un éxito, con una asistencia este año de casi 200.000 personas, 48.000 más que el año pasado y tres veces más que en 1993.

En 1995, la media de asistentes diaria fue de casi 7.500 personas los días de espectáculo, es decir, jueves, viernes y sábados, aunque estos últimos días fueron los que congregaron en el auditorio a mayor cantidad de ciudadanos, más de 9.000, por lo que se vendió el aforo completo.

La variedad de temas musicales, la gran cantidad de combinaciones de luz y color de la fuente, así como las favorables condiciones climatológicas de que hemos disfrutado durante este verano, han hecho posible la gran aceptación que ha tenido el espectáculo entre los madrileños.

**CRISTALERIA Y TRABAJOS
EN ALUMINIO**

DELGADO

TRABAJOS EN CRISTAL - LUNAS - ESPEJOS
INSTALACION Y ACRISTALAMIENTO GENERAL
VIDRIOS DE COLOR - MARCOS Y MOLDURAS

**Mota del Cuervo, 74
Teléfono 388 00 46**

CLINICA DENTAL

Sociedades: ADESLAS, ASISA,
SANITAS, CEYDE,
CAJA DE SALUD

EMPASTES • RAYOS X • PROTESIS
ORTODONCIA • ENDODONCIA
LIMPIEZAS • TECNICA DE BLANQUEO
ESPECIALIDAD EN NIÑOS

PRECIOS ECONOMICOS
MOTA DEL CUERVO, 11, 1º A - TEL. 759 87 41

YOSE VISION

SERVICIO ESPECIALIZADO

- TV COLOR
- VIDEO
- SONIDO

REPUESTO MATERIAL ELECTRONICA

Galerías Villa Rosa (local 30)
Motilla del Palancar, 18
Teléfonos 759 78 98 - 759 60 29



**OPTIFOTO
FOTOGRAFÍA**

Montalbos, 4
(antigua Ctra. de Canillas, 124)
☎ 759 62 78 - 759 56 84
28043 MADRID

**GAS
CALEFACCION
FONTANERIA**

DIPLOMADO POR LA C. A. M.

SERVICIO RAPIDO Y ECONOMICO

Teléfono 759 63 79

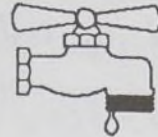
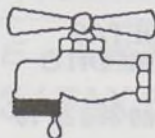

Ana se levantó de la cama y se comió la almohada. Y no es que tuviera hambre o no pudiera esperar al rutinario vaso de leche con galletas. Fue como un impulso devorador, el mismo impulso que le hizo comerse, cuando todavía no sabía muy bien por qué se había tragado la almohada, el pupitre donde hacía los deberes. Seguro que su madre iba a reñirle, no está la vida como para andar comiéndose cosas tan caras y que alimentan tan poco. Por otro lado, Ana entendía la fagocitación de su pupitre, que sólo le recordaba los deberes, los estudios y el colegio; pero su almohada..., Ana quería a su mullida y blanda almohada y se la había comido. Su confidente de flores, traicionada; su refugio de lágrimas, en el fondo de su estómago insaciable. Ana trató de no pensar en ello y, después de comerse su osito de peluche, abrió su armario ropero y se comió su ropa de niña. Sus zapatitos horteras, sus calcetines cortos y rosas, sus leotardos de lana, su falda de niña tonta, sus blusas inmaculadas, su anorak, sus guantes, su bufanda, en fin, todo. Lo peor, sin embargo, no era que su niñez entera estuviese acabando de una u otra manera nadando en sus propios jugos gástricos, o que el tamaño de su cuerpo hubiese aumentado y estuviese creciendo como esa niña que salía en uno de sus libros: Alicia en el País de las Maravillas; no, lo peor no era que no estuviese segura de poder salir de su cuarto por la puerta. Lo peor era sin duda la reprimenda que le iba a dar su madre cuando viera lo que había pasado. Por eso, cuando su madre entró a despertarla, Ana también se la comió.

Después de comerse a su madre, Ana entró en una vorágine consumista que le hizo alcanzar un tamaño desmesurado. Entonces las paredes se rompieron y Ana

Ana

Luis Núñez

huyó de su casa. El rasgado pijama, que colgaba del dedo meñique de su pie izquierdo, se desprendió entonces del cuerpo de Ana, quien, completamente desnuda, pudo observarse por primera vez. Pero su desnudez no le produjo vergüenza. Había crecido, es cierto, pero sin engordar, y por eso Ana se sentía orgullosa de un cuerpo que se había comido los quince años y lucía un busto sorprendentemente firme, amén de unas caderas perfectamente redondeadas. Y Ana se comía a los hombres y ganaba en belleza, y caminaba pisando los coches y las farolas, y se reía de sus compañeras de clase que iban semidormidas a la escuela, y seguía comiendo todas aquellas cosas que le hacían crecer en tamaño y sabiduría.

Cuando llegó la noche, sin embargo, se encontró sola y quiso volver a ser una niña.

Porque tenía frío y su madre no estaba allí para arroparla.

Porque estaba triste y su madre no estaba allí para consolarla.

Porque tenía miedo y su padre no estaba allí para protegerla.

Porque tenía sueño y no podía acostarse: se había comido todos los colchones.

Porque se había comido el mundo tan deprisa que tenía el estómago revuelto.

Y porque estaba sola.

Y entonces una lágrima se escapó de sus ojos enrojecidos. Y la lágrima se elevó

hacia el cielo, como una pompa de jabón que se escapara traviesa de la bañera infantil llena de espuma, en la que se ahogó nuestro primer patito de goma. Y al estallar la lágrima caliente en el firmamento negro del universo devorado, Ana estalló también.

Y la almohada volvió a estar en el mismo sitio de siempre para recoger las lágrimas que sólo conoce la noche de tu cuarto.

Y el pupitre volvió a fastidiar las tardes tristes de la época de exámenes.

Y la madre de Ana volvió a entrar en el cuarto de Ana para despertarla, para arroparla y para abrazarla en esas noches oscuras en que el miedo no te deja dormir. Esas noches llenas de monstruos en que tu padre vence todos los peligros.

Sólo Ana, repartida por toda la ciudad, no volvía al mismo sitio donde comenzó su historia. Y una mano de Ana daba limosna al sur de la ciudad, mientras la otra intentaba inútilmente comerse las uñas. La boca de Ana comía caramelos en una fábrica de dulces sin trabajadores y sus ojos observaban sin lágrimas la miseria de los barrios marginales y periféricos. Su cerebro buscaba un alma ansiosamente, y su corazón se enamoraba leyendo con las arterias un poema escrito en braille. Y, por supuesto, su estómago intentaba suicidar su complejo de culpabilidad en una prisión de máxima seguridad situada en las afueras.

Los oídos de Ana lloraban cuando algún motorista suicida interrumpía el melódico violín de un viejo vagabundo borracho, sus pechos yermos intentaban amamantar sin éxito a un niño abandonado en un basurreo y sus pies no podían caminar porque las calles de una ciudad no están hechas para los pies desnudos y libres. Sus pulmones

CLÍNICA DENTAL
TRIBALDOS
MÉDICOS DENTISTAS

Federico Lorente Ruiz
Isidoro Jiménez García

Tribaldos, 11
Teléfono 381 26 50

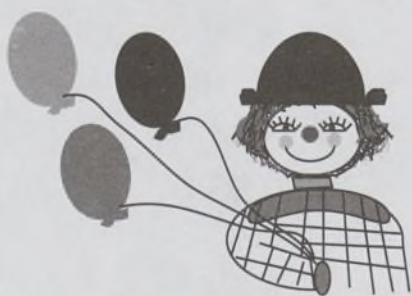

ESCUELA INFANTIL
RABEL

Las Pedroñeras, 37 • ☎ 388 06 84

La Educación Infantil también es muy importante
¡ELIGE BIEN!

Os comunicamos que desde el pasado 1 de abril está abierto el plazo de matrículas
— PLAZAS LIMITADAS —

TU TAMBIEN PUEDES
DEFENDER LOS
DERECHOS HUMANOS
¡ASOCIATE!



AMNISTIA
INTERNACIONAL

ASADOR
PETRI
BAR



LOCAL
CLIMATIZADO
TARJETAS
DE CRÉDITO

Mota del Cuervo, 1 • Teléfono 388 26 16

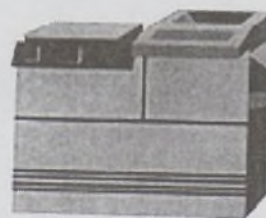

VOY DE COPIA

**Precios especiales a
jóvenes y empresas**

- FOTOCOPIAS B/N Y COLOR
- ENCUADERNACIONES (tesis, proyectos, fascículos...)
- PLASTIFICADOS

C/ Tordomán, local 11
(frente a Pryca)
☎ 381 60 79

explotaban como dos globos llenos de aire contaminado en las manos de un niño sin parques que, cegado por la explosión, habría de morir bajo las ruedas de una furgoneta, al confundir el pitido del semáforo con el trino de un gorrión. Y la nariz de Ana olía la sangre del niño muerto que las alcantarillas bebían con una cuchara de asfalto, dibujada en el mango con los colores de un paso de cebra.

Las lágrimas de Ana llegaban tarde a apagar la sed de un pueblo arrasado por la sequía; demasiado tarde y demasiados pueblos. Y como las lágrimas resecan los ojos de la compasión, Ana endurecía su cuerpo como roca. Nada nuevo.

El cuerpo de Ana luce desde entonces caballos de edificios y lleva sangre de coches en sus venas grisáceas, las mismas venas que nosotros llamamos carreteras. Desde entonces, Ana suda personas por los poros escalonados de una boca de metro y padece escalofríos sísmicos cada vez que dos enamorados se quieren en un parque. Y sufre, sufre cuando violan a la niña del tercero, cuando un yonqui se desploma en sus carnes muerto por sobredosis y cuando a alguien le abren la cabeza en el bordillo de una acera.

Porque la sangre quema y la muerte duele. Y porque, en el fondo, en los túneles de metro y en las alcantarillas, en las entrañas de la ciudad, Ana es solamente una niña pequeña y asustada.

¿Quién, en definitiva, no es también un niño asustado?

El relato publicado en el número anterior, de Óscar Casado Díaz, obtuvo el primer premio del XI Concurso Literario de Villa Rosa, y éste, el primer accésit.

Cantabria

Cantabria con sus bellos paisajes y prados; sus vacas, sus caballos asturcones...

Santillana del Mar

Su nombre viene de Santa Juliana, y como estaba cerca del mar la llamaron DEL MAR.

De ahí viene el nombre de Santillana del Mar, cosa que en realidad no tiene, el mar.

Tiene grandes monumentos, como una gran y preciosa iglesia, un par de museos y muchas tiendas.

Por último, es un pueblo muy activo.

San Vicente de la Barquera

Está atravesado por una ría, la de San Vicente. Es como una pequeña ciudad, dotada de todo lo que suele tener cualquier ciudad.

Si a alguno de ustedes les gusta la gastronomía, en San Vicente podrán degustar unas buenas mariscadas, su sabrosa

paella, pero como todo puerto pesquero, en donde están casi todos los restaurantes, lo mejor de lo mejor es el pescado fresco de cada día.

Para visitar son sus calles y sus pequeños y grandes monumentos.

Es también una ciudad muy comercial.

Los simpáticos asturcones

Los asturcones son los típicos caballos de Cantabria y Asturias, de ahí su nombre.

Son más pequeños que un caballo normal; suelen estar entre 1,30 y 1,50 metros de altura. Lo más normal en ellos es que estén sueltos en una finca con abundante hierba.

Pero lo que en realidad les da esa simpatía son sus flecos que tienen por las patas en su parte inferior, por encima de las pezuñas.

Suelen ser marrones oscuros o moteados blancos.

Si van ustedes a Cantabria o a Asturias, verán lo simpáticos que son esos caballos, los asturcones.

Clara Martín

RINCON DEL TEATRO



Se levanta el telón y un mundo de ilusión y fantasía comienza a llenar la escena. Ante nuestros ojos desfilan los más variados personajes y situaciones para producirnos numerosas sensaciones que nos transportan a otros lugares y otras épocas.

Todo esto es fácil de encontrar en Madrid, ciudad donde podemos gozar de numerosos y variados espectáculos teatrales, ya sean hechos por profesionales o por aficionados, en un gran teatro o en un colegio, con entrada gratuita o de precios variados.

Os animamos a ir al teatro porque todo el que lo ve queda cautivado y sabemos que gozaréis de un rato agradable.

EL TEATRO Y SU GENTE OS ESPERAN. DISFRUTAR CON ÉL.

Grupo de Teatro Arlequín

VENTA DE LOCALES COMERCIALES Y PLAZAS DE GARAJE

Terminación de obras: febrero 1995

Promueve:
COOPERATIVA DE VIVIENDAS
VILLA ROSA - LOS LLANOS

Por iniciativa de:
ASOCIACIÓN DE VECINOS
VILLA ROSA

INFORMACIÓN

Tels. 420 10 17 / 420 15 17

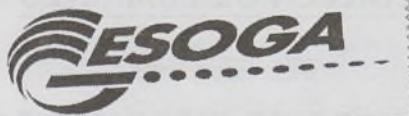

PIZZA PRESTO HELADOS ITALIANOS

.....

VILLA ROSA YA TIENE SU
PIZZERÍA-HELADERÍA

Elaboración propia de todos sus productos
Gran variedad

Venga a conocernos,
se sorprenderá

Mota del Cuervo, 76

CHICOS-CHICAS

MIRPA

Moda infantil y juvenil

Visítenos

10% de descuento en
todas las compras

GALERIA COMERCIAL VILLA ROSA - PUESTO 8
MOTILLA DEL PALANCAR, 18



FERRETERIA
VILLA ROSA

ELECTRICIDAD, GRIFERIA
CERRAJERIA, HERRAMIENTAS
TORNILLERIA
ARTICULOS DE REGALO
MENAJE PARA EL HOGAR

Motilla del Palancar, 8. Tel. 759 55 38



ASESORIA CONTABLE Y FISCAL

CONSULTING, S. L.

MIEMBRO DEL R. E. A. F. Nº 3

• EMPRESAS • EMPRESARIOS • PROFESIONALES
• COMERCIOS • DECLARACIONES DE RENTA

RECOGIDA Y ENTREGA A DOMICILIO

Atención Profesional y Personalizada

Estébanez Calderón, 7, 7º E • Las Pedroñeras, 8

TELÉFONO 571 36 43 / FAX 571 99 62

ASESORAMIENTO
CONTABLE-FISCAL-LABORAL
INVERSIONES • SEGUROS



CAFETERIA-RESTAURANTE

EL NUEVO
YANTAR

Comuniones • Cumpleaños
Bautizos • Comidas empresa
Salón reservado

Mota del Cuervo, 76 (posterior) / Tel. 759 93 87

Centro de autismo Araya, en Villa Rosa

Constitución de la Asociación Araya. Esta asociación se funda el 13 de abril de 1994 en Madrid, promovida inicialmente por los padres de los niños escolarizados en el Centro Magnus de Educación Especial y los profesionales que trabajaban en el mismo. Se dedica al estudio, tratamiento y educación de niños autistas y/o con otros trastornos profundos del desarrollo, como se detalla en el acta fundacional.

El 17 de mayo de 1994 se inscribe en el Registro Provincial de Asociaciones de la Delegación del Gobierno de Madrid. El 10 de noviembre se da de alta en la Agencia Estatal de Administración Tributaria para obtener su número de identificación fiscal, así como el impuesto de actividades económicas.

Solicitud del concierto. En los meses de abril, mayo y junio de 1994, los padres de los niños escolarizados en el Colegio Magnus, tras comprobar las graves deficiencias existentes en dicho centro, inician los primeros contactos con el MEC para denunciar la mala situación. Se comunica al ministerio la imposibilidad de continuar en dicho centro, recibiendo inicialmente el apoyo de la Asesoría Jurídica del MEC, pero sin llegar a soluciones efectivas.

El 23 de junio se intentó un

acuerdo con la titular del Centro Magnus para la cesión del concierto educativo a la Asociación Araya que no llegó a cristalizarse. Por todo ello, la asociación, el 27 de septiembre de 1994 decide solicitar al MEC la concesión de un concierto educativo para escolarizar a los niños del Centro Magnus. La alegación principal ante el ministerio fue que los niños escolarizados en el Colegio Magnus iban a causar baja en el mismo.

Los padres y profesionales del antiguo Colegio Magnus, en los meses de septiembre y octubre, realizan las tareas de adecuación del Colegio Josefa Segovia, que provisionalmente concede el Ayuntamiento de Madrid para iniciar el curso escolar 1994-1995. El 14 de noviembre se concede la autorización definitiva de apertura.

Subvenciones y ayudas. La asociación, tras varias reuniones y gestiones ante el concejal Jorge Tapia, comienza a formular peticiones para la cesión de un edificio. En escrito de 18 y 23 de mayo de 1994 se solicita la cesión del mercado Carril del Conde o de la casita del Canal, siendo denegada la solicitud.

También se pide a la Gerencia de Urbanismo un terreno para la construcción de un centro de educación especial. El Consejo

de la Gerencia de Urbanismo, con la aprobación del concejal, el 21 de julio de 1994, acuerda conceder un derecho de superficie con carácter gratuito por un periodo de 75 años a favor de la Asociación Araya, sobre la parcela municipal de 1.656 metros cuadrados sita en la calle de Vivaldi, s/n.

El 27 de septiembre se autoriza a la asociación el uso, a título de precario y con carácter provisional, de las instalaciones del colegio público Josefa Segovia, sito en la calle de San Pedro de Cardena, 10, en un principio por un periodo de seis meses.

El 27 de septiembre se solicita

de la Obra Social de la Caja de Madrid una ayuda a fondo perdido para la construcción de un centro de educación especial.

En diciembre se presenta a la Fundación ONCE el proyecto del centro a fin de cubrir todos los gastos que la asociación ha sufrido por el proyecto a lo largo del ejercicio de 1994.

Otras actividades. Se firma un contrato de servicios de comedor con Alcesa de vigencia para el curso 1994-1995. Un servicio de ruta para el desplazamiento de los niños a la piscina, y en el mes de noviembre, los servicios de gestoría.

Se acuerda que el servicio de limpieza sea realizado por miembros de la asociación.

El 18 de noviembre se solicita la incorporación a la FADEM.

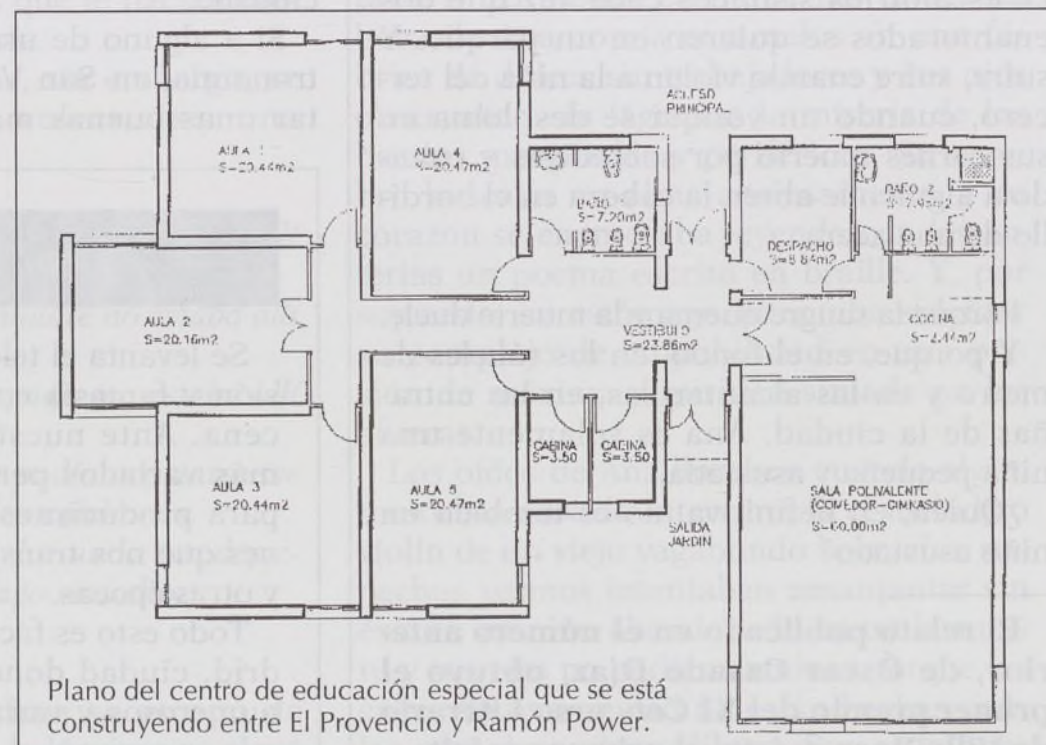

Plano del centro de educación especial que se está construyendo entre El Provencio y Ramón Power.



ELFOS EQUIPO EDUCATIVO

ESCUELA INFANTIL

Horario: 7.15-19.00

Alcorisa, 83

28043 Madrid

Tel. 300 19 30

- GABINETE PSICOPEDAGÓGICO
- TALLERES DE APOYO ESCOLAR
- TALLER DE MÚSICA (3 a 6 años)
- TALLER DE INGLÉS (3 a 6 / 7 a 10 años)

REPARACION DE TAPICERIAS Y CORTINAS EN GENERAL

FABRICACION PROPIA DE TRESILLOS Y CORTINAS

Presupuestos sin compromiso

J. LAZARO

Pedroñeras, 39

Tel.: 759 20 92

28043 MADRID

CURSOS DE INFORMÁTICA Y MECANOGRAFÍA

ABIERTA LA MATRICULA PARA EL CURSO 95-96

TALLER DE ESMALTES

CURSO DE INFORMÁTICA

- Iniciación, MS-DOS
- Windows
- Word para Windows
- Wordperfect
- Excel

CURSO DE MECANOGRAFÍA

- Pruebas de velocidad
- Introducción comercial
- Nivel inicial en aprendizaje

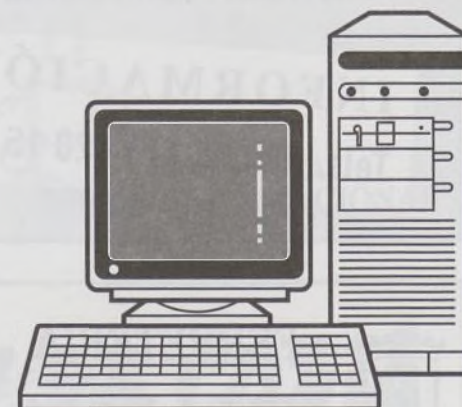

INFORMACIÓN DE HORARIOS:

A. VV. VILLA ROSA
C/ EL PROVENCIO, 37
(DE 18.30 A 21.30)

ENSEÑANZA

PROFESORA de EGB (especialidad inglés) en posesión del first certificate de Cambridge da clases de inglés a EGB, BUP y COU. ☎ 759 00 72.

LICENCIADA en Filología Inglesa, clases particulares. ☎ 388 37 30.

LICENCIADO en Filología da clases de Inglés y de Lengua Española. José Antonio. ☎ 759 49 02.

UNIVERSITARIA da clases de recuperación a estudiantes de EGB y BUP. ☎ 388 06 67.

CHICA universitaria impartiría clases de EGB. Llamar al ☎ 759 72 86.

ESTUDIANTE 4º curso Biológicas, clases particulares EGB. María Paz. ☎ 300 33 37.

ESTUDIANTE 4º de Inglés Escuela Oficial de Idiomas, con el First Certificate Cambridge, clases de Inglés. ☎ 759 45 34.

LICENCIADOS: clases de Matemáticas, Física y Química. Todos los niveles y acceso a la Universidad. ☎ 300 31 61 y 388 52 42.

PROFESORA especializada en inglés da clases de EGB y BUP. Llamar al ☎ 759 00 72.

FILÓLOGA inglesa da clases, y de conversación a todos los niveles. Interesados, llamar al ☎ 388 04 44.

ESTUDIANTE de Aeronáutica da clases de Francés, Matemáticas, Física y Química. ☎ 759 25 28.

ESTUDIANTE con COU aprobado da clases de EGB. ☎ 759 25 40.

LICENCIADA Filología Clásica. Clases latín-griego. Yolanda. ☎ 759 06 59.

ESTUDIOS ALMA. Enseñanza personalizada a domicilio, con profesor y tutor. Precios económicos. Pregunte. Confíe en nosotros, los resultados nos avalan. ☎ 759 90 28.

RECUPERACIÓN Matemáticas EGB y BUP. Julio o agosto. Imparte psicólogo con experiencia. Llamar comidas y noches. ☎ 521 67 40.

TRABAJO
(OFERTAS)

MULTINACIONAL selecciona señoras para nuevo departamento. Preferentemente entre 30 y 55 años. Formación a cargo de la empresa. Horario flexible. Ingresos elevados. Posibilidad de ascenso puestos directivos en breve plazo. Se requiere: Nivel cultural medio. Trato agradable. Simpatía y facilidad para las relaciones comerciales. Concertar entrevista llamando, de 11 a 1, a los ☎ 563 29 19 o 563 28 91. Preguntar Sr. Pereira. NUEVO Boletín, trabajar en casa. Solicítelo al Apdo. 47111, 28080 Madrid, enviándonos sobre domiciliado.

TRABAJO
(DEMANDAS)

EMPLEADAS hogar externas, por horas: plancha, cocina, niños. Charo, ☎ 759 83 78. Eva, 759 59 63.

ESTUDIANTE universitaria cuida niños. ☎ 759 45 34.

SE REPARAN joyas y se realizan encargos plata, cobre, latón y alpaca. Preguntar en Secretaría A VV.

PINTURA en general. Pintor económico. Presupuestos. ☎ 505 13 63.

SE OFRECE señora limpieza. Preguntar por Vicenta. ☎ 300 34 25.

PERSONA responsable cuidar niños, ancianos o atender casa. Tardes-noches. Paloma. ☎ 759 91 02.

CONTABLE 53 años ofrécese, tardes, para llevar contabilidad por ordenador. Conrado Navarro. ☎ 759 49 85.

SEGUNDO enfermería cuida niños, ancianos o minusválidos. María Jesús. ☎ 300 16 30.

ESTUDIANTE responsable de 2º de Enfermería y titulada en Educación Infantil cuidaría niños o personas mayores. Meses de julio, agosto y/o septiembre. Susana. ☎ 759 07 86.

ESTUDIANTE 5º de Jardín de Infancia cuidaría niños por las mañanas. Preguntar por Sara. ☎ 759 73 54.

INMOBILIARIA

SE ALQUILA plaza de garaje. Económica. ☎ 759 10 69 - 345 93 18.

SE VENDE plaza de garaje. Las Pedroñeras, 6-7. 1ª planta. 2.200.000. ☎ 759 49 26. Santiago Gázquez.

CHIQUEQUIRA, 36. Vendo piso tres dormitorios, calefacción, trastero. 14.500.000. ☎ 763 44 23.

COMPRA-VENTA

JOSEFINA. Faldas de sevillana. Desde 3.000 pesetas para niñas; 4.500, señoras. Galería Villa Rosa. Motilla del Palancar, 18, puesto 9.

BICICLETAS usadas se venden, baratas. Martínez. ☎ 300 16 03.

VARIOS

SE ENFILAN y arreglan collares. Económico. De 6 a 8. ☎ 759 05 16.

JUVENTUD Y FUTURO. Muebles de segunda mano en perfecto estado. C/ Gregorio Sánchez Herranz, s/n. (también Camino de las Cárcavas, frente a UNIDE, junto a la M-40. ☎ 763 72 44.

Oferta de
EMPLEO PÚBLICO

Si tienes de 17 años en adelante y nacionalidad española, puedes conseguir un puesto de trabajo estable y seguro.

¡ANTICIPATE Y DECÍDETE AHORA! ¡ESA SERÁ TU GRAN VENTAJA FRENTE A LOS DEMÁS!

CON ESTUDIOS PRIMARIOS

- Agente de la Administración de Justicia

CON GRADUADO ESCOLAR

- Guardia civil
- Policía nacional
- Auxiliar reparto (Cartero)
- Soldado profesional
- Aux. admin. Justicia
- Aux. Adm. Seguridad

CON B.U.P.

- Oficial administrativo Seguridad Social
- Ayudante Instituciones Penitenciarias
- Oficial administrativo Justicia

INTERESADOS, DIRIGIRSE A:

CENTRO PROFESIONAL
CE-PRO-D
A DISTANCIA

Motilla del Palancar, 18, local 29
Teléfono 300 40 42

FARMACIAS
DE GUARDIA

CON TURNO DE NOCHE
Y SÓLO LAS MÁS PRÓXIMAS A VILLA ROSA

OCTUBRE

- | | |
|---|---|
| 1 Ctra. de Canillas, 47 (Nueva Esperanza) | 16 Virgen del Carmen, 50 (Barrio del Carmen). |
| 2 Avenida de América, 11. | 17 López de Hoyos, 351 (Pinar del Rey). |
| 3 Arturo Soria, 321 (Pinar de Chamartín). | 18 López de Hoyos, 365 (Pinar del Rey). |
| 4 Biosca, 2 (Pinar del Rey). | 19 Avenida de San Luis, 164. |
| 5 Las Pedroñeras, 48. | 20 Mota del Cuervo, 36. |
| 6 San Pedro de Cardeña, 6 (Manoterías). | 21 Alfonso XIII, 152. Alicun, 18 (Manoterías). |
| 7 Agustín Calvo, 4 (junto a Correos). | 22 Carretera de Canillas, 31. |
| 8 Torquemada, 8 (Guadalupe). | 23 Papa Negro, 107 (Machupichu, Conde de Orgaz). |
| 9 Vicente Muzas, 8 (ambulatorio). | 24 Caleruega, 2 (Pinar de Chamartín). |
| 10 Motilla del Palancar, 21. | 25 Ángel Luis de la Herrán (esquina Valdeterres del Jarama, 6). |
| 11 Agastia, 77 (entrada Arturo Soria, 109). | 26 Ulises, 7 (Metro Arturo Soria). |
| 12 Santa Adela, 11 (Parque Santa María). | 27 Avenida de San Luis, 52. |
| 13 Santa Virgilia, 6 (Parque Santa María). | 28 Añastro, 21. |
| 14 Alcorisa, 19 (Esperanza). | 29 Mota del Cuervo, 4. |
| 15 Calanda, 9 (Esperanza). | 30 Andorra, 9 (Esperanza). |
| | 31 Cruz Latina, 19 (Cuevas de Almanzora, s/n). |

SOPA DE LETRAS

I	U	L	C	Y	F	E	D	C	B	O	I	E	P	L	M	P	Q
S	E	V	A	A	T	P	Ñ	G	M	R	O	Ñ	E	S	I	U	R
A	A	J	R	R	A	X	L	A	R	P	H	C	E	Ñ	E	M	Y
N	U	N	B	G	L	F	A	A	L	L	I	B	U	B	A	A	E
E	A	V	O	L	E	U	H	C	O	M	T	S	R	D	O	C	S
A	M	H	N	E	E	A	T	E	R	N	C	A	R	O	A	E	A
W	J	A	E	Z	B	Y	L	A	C	O	N	U	Ñ	A	H	D	B
P	I	M	R	R	A	E	N	L	T	V	I	O	I	M	A	O	
L	I	L	O	E	T	N	S	A	A	E	O	L	A	C	L	S	N
A	A	R	T	L	M	I	U	H	L	C	E	R	D	N	G	A	D
W	R	T	E	A	S	U	U	L	I	R	M	S	T	E	L	C	E
C	M	I	L	O	E	E	I	B	E	A	A	T	T	O	B	V	C
S	A	A	N	L	S	S	B	U	I	B	G	A	V	I	L	A	N
L	B	I	Q	O	R	O	P	E	N	D	O	L	A	V	T	A	A
A	J	K	S	P	V	E	T	Y	J	D	A	L	A	U	T	A	X

En esta ocasión le invitamos a descubrir diez pájaros de nuestra geografía nacional.

Manifestación antinuclear

El pasado 14 de septiembre, nuestra Asociación se unió a la manifestación convocada por distintos colectivos para protestar contra las pruebas nucleares que el Gobierno francés está llevando a cabo en el atolón de Mururoa.

Tuvimos la grata sorpresa de comprobar que una gran mayoría de los que se manifestaban eran jóvenes menores de 25 años, que, con gran entusiasmo, coreaban los parados que se improvisaban contra estas pruebas, que están destruyendo el medio ambiente de ese paradisiaco lugar.

La manifestación se convirtió en una multitudinaria protesta, que demostró palpablemente la aversión que esta clase de pruebas despierta entre los ciudadanos. Al grito de "¡Energía nuclear, ni civil, ni militar!" y otros similares avanzamos desde la glorieta de Ruiz-Giménez hasta la plaza de Alonso Martínez, donde se leyó un manifiesto.

Estas protestas deberían hacerse todos los días y en todos los rincones de la civilización —como las realizadas en diversas ciudades europeas, así como en Australia y

Nueva Zelanda—, ya que la humanidad no puede consentir que algunos países que se tienen por ejemplares se permitan jugar con el futuro de las generaciones venideras.

que se cumple el 50º aniversario de la destrucción de Hiroshima y Nagasaki por explosiones atómicas, el mantener este tipo de armamento resulta un insulto para toda la humanidad.

Y sobre todo, es una vergüenza que la Unión Europea no haya puesto trabas a Francia para que continúe haciendo esta ostentación, que no conduce más que a la destrucción de un maravilloso rincón del planeta.

Ante tanta falta de solidaridad ¿qué se puede hacer, sino manifestarse y apoyar a organizaciones que, como Greenpeace, luchan con uñas y dientes para que estos hechos no sucedan?

Además, es imperdonable que algunos países, como ahora está haciendo Francia, utilicen de conejillos de Indias a los que están sometidos a su mandato, en este caso Tahití, pisoteando los derechos humanos de los habitantes de aquel país, aparte de tener que soportar su anacrónico dominio.

Confiemos en que el sentido común se imponga y que ni Francia ni otros países hagan más ensayos nucleares en esta zona del mundo ni en ninguna otra.

PRUEBAS NUCLEARES



AUTO-ESCUELA "SARKA"

Pedroñeras, 9
Tel.: 759 27 16
Frente Galería Comercial
(Villa Rosa)

AUTO-ESCUELA "SARKA II"

Tribaldos, 46, posterior
Tel.: 763 25 07
Zona Guadalupe
Semiesquina a calle Torquemada

LE OFRECEMOS:

- Calidad, simpatía y seriedad.
- Profesorado joven y competente.
- Vehículos nuevos.
- No es problema vivir lejos, le recogemos en su domicilio.
- Clases prácticas adaptadas a su horario.
- Clases teóricas en horario de mañana, tarde y noche.
- Precios competitivos.
- No damos clases en circuito cerrado. Usted no se examina en él.
- No regalamos nada, sólo buena enseñanza.

OFERTA CURSO:

Matrícula, libros y 10 clases prácticas, 37.100 pesetas
I.V.A. y tasas de Tráfico aparte

Recuerde que:

- También se puede aprender a conducir disfrutando.
- Llámenos o visítenos.

LE ESPERAMOS