

# 'LA VOZ' DE VILLA-ROSA

boletín de  
información  
mensual  
de la  
asociación  
de vecinos



AÑO XVI • NÚMERO 121

ABRIL 1996

EL PROVENCIO, 37 (APOLOS)

28043 MADRID

TELÉFONO Y FAX: 759 05 16

Adjudicadas las obras por 5.500 millones de pesetas a Dragados

## Comienzan las obras del metro

El proyecto de las dos nuevas estaciones (Villa Rosa y Mar de Cristal) ha sido adjudicado a la empresa Dragados y Construcciones, con un presupuesto de 5.500 millones de pesetas.

La empresa ya ha tomado posesión del suelo el día 8 de marzo y las obras han comenzado a primeros de abril.

La obra se realizará mediante túnel, excepto las estaciones, que se harán a cielo abierto. No hay ningún cambio en el proyecto del que ya informamos el año pasado.

Más preocupante es el tema del trazado de las tres restantes estaciones, así como su conexión con Chamartín o Plaza de Castilla. El señor Iturbe nos informa que, dada la situación de cambio en el Plan General de los PAUS de Sanchinarro y Las

Tablas, todavía están en estudio los enlaces con dichas zonas, y, por tanto, aún no se ha decidido si se hará con el metro o con

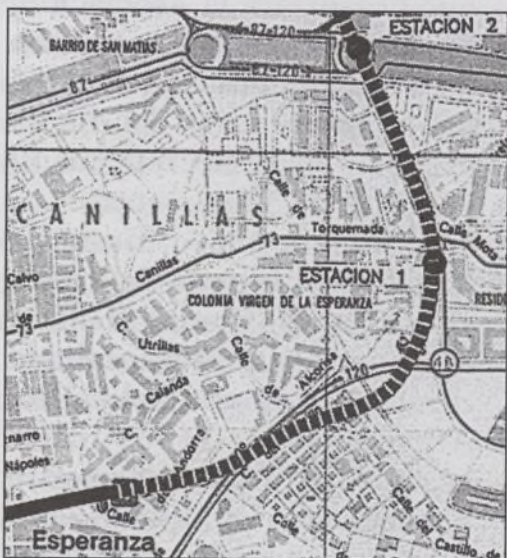

Trazado del tramo adjudicado.

el tren de cercanías. Por ahora existen 24 trazados o alternativas en estudio.

Nos tememos que la promesa del consejero de Transportes, señor Cortés, de llevar el metro a otros barrios que también lo necesitan pueda retrasar la llegada del metro al resto del distrito. La Plataforma del Transporte no va a admitir que sea a costa de quitar estaciones a Hortaleza.

La Consejería de Transportes sigue empeñada en invertir en el trazado a los Recintos FERIALES 7.500 millones de pesetas. Pues bien, nosotros nos preguntamos qué política es la que deja sin metros a los barrios de los trabajadores que tienen que desplazarse en autobuses o se ven obligados a utilizar el vehículo privado. Y, en cambio, invierte tantos millones en zonas como los Recintos FERIALES y Campo de las Naciones.

## EDITORIAL

### ¿A quién sirve este concejal?

El concejal de la Junta Municipal de Hortaleza, Jorge Barbadillo Griñán, manifiesta el 26 de marzo de 1996, en declaraciones al diario *Abc*, que está dispuesto a convocar los Plenos a puerta cerrada, "si los vecinos no respetan las normas de participación ciudadana". Y añade dicho diario: "Las normas de participación ciudadana están para ser respetadas. Nadie puede hablar cuando quiere, sino que es necesario seguir el proceso que indican dichas normas", manifestó el concejal.

El periódico podría haber contrastado la noticia y pedir la opinión de la otra parte. Cuando los vecinos se ven obligados a manifestarse, después de años de leal colaboración con todos los concejales de la democracia que en Hortaleza han sido, es que no les han dejado otra alternativa.

Los ciudadanos sólo piden la palabra, por escrito y dentro de los plazos marcados por las Normas de Participación Ciudadana.

(Pasa a la página 3)

## FIESTAS DE PRIMAVERA 1996

Las Fiestas de Primavera se celebrarán desde el día 20 de junio hasta el 23.

Las pruebas que queremos organizar son:

- XIII Campeonato de Mus.
- VIII Torneo de Tenis masculino.
- III Torneo de Tenis femenino.
- I Milla de Villa Rosa.

Es muy probable que este año las Fiestas sean más populares y más nuestras que otras veces. La razón es que no podemos costear las tasas que nos reclama el Ayuntamiento por la instalación de puestos y de nuestro bar. Les daremos noticias el próximo mes.

## CONCURSO DE CARTELES

### BASES

1. El formato será de 39 por 55 cm (base por altura).
2. Deberán utilizarse tintas planas, y los colores serán: blanco más tres, a elegir entre rojo, azul, negro, marrón o amarillo.
3. Llevará inscrito el lema:

FIESTAS DE VILLA ROSA 1996  
Días 20 al 23 de junio

4. Los trabajos se entregarán en la Asociación hasta el día 14 de mayo, a las veintiuna horas.
5. El nombre del autor se entregará en sobre cerrado junto con el cartel.
6. El jurado estará formado

por representantes de la Comisión de Fiestas. Su fallo es inapelable.

7. El cartel ganador será premiado con 30.000 pesetas. Será la portada del Programa de Fiestas.

8. El cartel ganador quedará en propiedad de la Asociación de Vecinos de Villa Rosa.

9. Todos los carteles concursantes serán expuestos durante las Fiestas.

Las Fiestas están abiertas a cualquier iniciativa por parte de los vecinos. Cualquiera puede sumarse a la Comisión de Fiestas o dirigirse a ella para expresar sus quejas o sus ideas.

Habrà bailes y exposición de manualidades.

## SUMARIO

MUJER .....	2
TIERRAS DE SOL .....	4-5
LA ASOCIACION INFORMA .....	6-7
MADRID .....	8-9
AGENDA .....	11



# Grupo de Mujeres - A VV Villa Rosa

## Programación 2º trimestre de 1996

### Abril

**Día 8**  
Tertulia: hablaremos de las vacaciones de Semana Santa.

**Día 15**  
Película: *El silencio de los corredores*.

**Día 22**  
Si el tiempo es bueno, realizaremos una visita al Parque Juan Carlos I.

**Día 29**  
Nuestro amigo Carlos Guerra nos seguirá hablando acerca del cuerpo humano.

### Mayo

**Día 6**  
Mari Mar nos recordará la historia.

**Día 13**  
La abogada María Teresa Lázaro hablará sobre "Iniciativa legislativa, reclamación de cuotas y gastos a morosos de las comunidades de propietarios".

**Día 20**  
Carlos nos seguirá descubriendo los secretos del cuerpo humano.

**Día 27**  
Trataremos de representar una obra en nuestra tertulia.

### Junio

**Día 3**  
Hablaemos de las fiestas de Primavera.

**Día 10**  
Podremos ver una película aún sin determinar.

**Día 17**  
Eduardo nos mostrará los monumentos de nuestros pue-

blos más próximos: Chinchón, Navalcarnero, etc.

**Día 24**  
San Juan, fiestas. Lo celebraremos por todo lo alto, y luego... vacaciones.

Además de todo esto, hay otras actividades que detallamos a continuación:

- Todos los miércoles, ganchillo, de 17.30 a 19.30, por la profesora Conchi.
- Todos los últimos jueves del mes aprenderemos ese juego tan español que es el mus, pues tenemos la intención de participar en el campeonato que organizará la Asociación.
- Si quieres ver la exposición de Goya en el Museo del Prado, apúntate antes del día 25 de abril en la Secretaría. El precio es de 500 pesetas.
- El día 15 de mayo, fiesta de San Isidro, iremos de excursión a Picón (Ciudad Real), a la romería que esta localidad celebra en honor del santo. Ataviadas/os con los trajes castizos, aportaremos nuestra participación madrileña al tipismo manchego. Si deseas acudir, infórmate en la Secretaría.

## Día Internacional de la Mujer

En el Día Internacional de la Mujer, las Mujeres Vecinales del Estado Español apuestan por la integración de la mujer en el mundo laboral y en cargos de responsabilidad. Esta integración, según Soledad Palacios, representante de las Mujeres Vecinales, ha de pasar por cuatro puntos fundamentales: Formación. Igualdad de oportunidades. Solidaridad entre las mujeres. Participación.

### Datos de interés

- Tras las elecciones del pasado 3 de marzo, las mujeres ocuparán 77 escaños en el Congreso.
- En el mundo laboral, la mujer representa el 36,4% de la población activa; en el ámbito empresarial, sólo el 30%.
- Sólo el 13% de las mujeres que trabajan en la Administración ocupan los cargos más altos.

### Solución a la sopa de letras

carpo, Sándalo, Zenón.  
Gumersindo, Pablo, Poli-  
Aurelio, Blas, Felicitismo,  
de letras: Agapito, Augusto,  
de varón de nuestra sopa  
Estos son los diez nombres

## I CERTAMEN DE CORALES

(Mayo de 1996)

\* \* \*

Habrà premios  
y placas para todos  
los participantes.

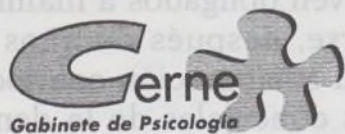

### Psicología de la salud

Evaluación, Diagnóstico, Orientación y/o Tratamiento de desórdenes y alteraciones del comportamiento humano.

### Psicología educativa

Evaluación, Diagnóstico, Orientación y/o Intervención en problemas de aprendizaje y rendimiento intelectual.

Niños, Adolescentes y Adultos

San Ernesto, 6, esc. 2ª, 3ª Metro Concha Espina  
(Parque Berlín) Teléfono 562 74 74



## OPTICA MABEN

GRADUACION DE LA VISTA

LAS ULTIMAS NOVEDADES EN MONTURAS  
Y GAFAS DE SOL  
LENTES DE CONTACTO

Mota del Cuervo, 9  
(Edificio La Rosaleda)

PRECIOS ESPECIALES  
A SOCIOS

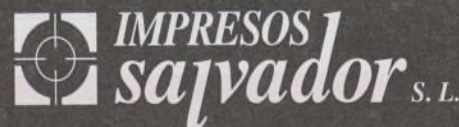

## Todo en IMPRENTA

- Trabajos comerciales
- Publicidad
- Boletines
- Revistas
- Formularios, etc.

Precios ESPECIALES  
a todos los comercios  
que se anuncian en este boletín

CALLE BENTA AVILA, 33

28043 MADRID • Tel. 300 23 11

### GIMNASIO

# THEO

¡¡ PROMOCION 96!!

MATRÍCULA  
GRATIS



### SALA DE MAQUINAS Y PESAS:

Horario mañanas: 3.800 Pts./mes.

Plan joven (-20 años)

y estudiantes: 4.800 Pts./mes.

(+20 años): 5.400 Pts./mes.

### OTRAS ACTIVIDADES:

— FULL CONTACT

(Profesor: Campeón de España).

— KARATE / TAEKWONDO

— AEROBIC / RAYOS U. V. A.

SAUNA GRATIS HORARIOS: DIARIO, 9.30 a 22.30 / SÁBADOS, 10.30 a 14.00

Tribaldos, 14 • Villa Rosa (junto al parque) • Tel. 300 31 12 • CANILLAS

### ASADOR

# PETRI

BAR



LOCAL

CLIMATIZADO

TARJETAS

DE CRÉDITO

Mota del Cuervo, 1 • Teléfono 388 26 16



## EDITORIAL

## ¿A quién sirve este concejal?

(Viene de la primera página)

Una vez más, la hipocresía es el homenaje que el vicio rinde a la virtud. En democracia, nuestros dirigentes están obligados moral y legalmente a respetar las normas de convivencia que nos hemos dado todos a través de la Constitución, y deben dar ejemplo. Pero cuando se tergiversa el orden cronológico en que se han recibido las peticiones de palabra —siempre dentro de plazo—, o se niega haberlas recibido, o no se convocan los Plenos porque al concejal no le conviene o no le viene bien, entonces se está incumpliendo el espíritu y la letra de la ley. Y quien no cumple la ley, si lo hace a sabiendas, está engañando a quienes depositaron la confianza en su gestión por medio de las urnas y, al mismo tiempo, está traicionando a quienes, dentro de su propio partido, han delegado en él funciones dirigentes. Y si lo hace con desconocimiento de la ley, entonces es un iletrado que aplica despóticamente su particular manera de entender su mandato con la osadía que conlleva la ignorancia.

Porque una concejalía no es el disfrute de un castillo feudal de los tiempos de

los señores de horca y cuchillo. Una concejalía no es una regalía. Una concejalía obliga a quienes la desempeñan a emplear un tiempo razonable en el desempeño de sus funciones. Como han hecho hasta ahora sus predecesores, dedicando mucho tiempo de su vida en la mejora del bienestar del ciudadano a quien administra temporalmente. Como han hecho todos y cada uno de los concejales que precedieron a este antidemócrata, desde Valentín Medel hasta Jorge Tapia.

Porque los métodos que quiere implantar el nuevo concejal de Hortaleza son propios de las dictaduras, pero no de la democracia en que vivimos.

Cuando se convoca el Consejo de Deportes del 22 de marzo, los asistentes preguntan cómo van las dos propuestas recogidas en el Registro el 26 de enero y el 6 de febrero, una de las cuales trataba sobre la construcción de un campo de fútbol en Canillas-San Fernando. Pues bien, la aristocracia del barrio no sabe nada del asunto.

Sobre el Torneo de Primavera, que lleva celebrándose unos cuantos años en Hortaleza, se informa que lo van a organizar entre el Instituto Municipal de Deportes (IMD), la propia Junta Municipal de Hortaleza y Deportes Calderón. ¿Cuál va a ser el programa? No existe. ¿En qué fechas se realizarán los encuentros? No se sabe. ¿Con qué participación de equipos se cuenta? Se desconoce. ¿En qué canchas se va a organizar? Aún no están fijadas.

Lo del Consejo de Deportes es extrapolable a los otros consejos, pues se intenta hacerlos inoperativos e ineficaces.

Habría que volver a recordar que el recorte que han sufrido las becas escolares es una cosa muy seria, que alarma al profesorado que vive el día a día en los colegios, pues los maestros saben mejor que nadie que hay escolares que la única comida decente que hacen en todo el día es la del centro escolar. Y se recortan las becas alegremente. Estremece pensar en las consecuencias de una decisión tomada tan a la ligera. Por no hablar del recorte en las actividades culturales de los diferentes centros del distrito.

El Movimiento Ciudadano de Hortaleza lleva muchos años colaborando en la construcción de una sociedad más justa y más igualitaria, demandando mejores servicios, acordes con los tiempos modernos en que vivimos.

Desde la concejalía esto no se entiende así; nuestro concejal carece de vocación democrática y de espíritu de servicio al ciudadano; parece que entiende su puesto como una canongía otorgada por su partido en un distrito en el que no vive y por el que no siente apego ni interés; como consecuencia de lo anterior, aplica en el desempeño de sus funciones la teoría del mínimo esfuerzo.

Pues el ciudadano de a pie le ofrece una solución muy fácil: márchese, señor Barbadillo. Porque al ciudadano de Hortaleza no le gusta que sus dirigentes vengán a llevarse el sueldo muerto todos los meses a casa. A lo mejor porque quienes le han precedido en el sillón han dado generoso y honrado ejemplo de que el recto camino a seguir debe tomar el rumbo opuesto al que usted ha tomado.

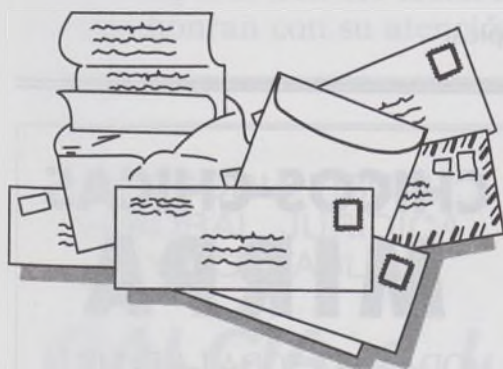
CARTAS A LA  
REDACCIÓNQue se pudran  
en la cárcel

Como vecino de este distrito me pregunto, sin explicármelo, cómo es posible que haya tipos con la mente tan retorcida como para poder colocar un coche bomba en la salida de un gran centro comercial. Imagino que son de otra galaxia distinta a la mía. Estos pedazos de mal nacidos no tienen derecho a po-

ner el corazón en un puño a todo un barrio. Yo, desde luego, soy una persona que odio sólo el hablar de la pena de muerte; por tanto, deseo que este tipo de sujetos, si un día son detenidos, se pudran en la cárcel.

Me gustaría que los ciudadanos de Hortaleza nos tomásemos muy en serio este tema y colaborásemos con la policía, dado que muy cerca de cualquiera de nosotros tiene que tener su guarida esta basura.

Nuestro distrito últimamente está siendo controlado en especial, por lo que supongo que la policía tiene sospechas de que por esta zona puede que tengan ayuda de alguien.

Después del mal día que nos hicieron pasar, tenemos que dar gracias porque si no les llega a fallar el mecanismo de detonación, hoy alguno de los que vivimos en esta gran zona de Madrid estaríamos pensando qué derecho tienen estos tipos a haberse llevado al otro barrio a algún ser querido.

Voy a terminar, dado que si sigo más no podré aguantar el plasmar aquí lo que siento hacia estos hijos de su madre.

Lo que quisiera decirles, por si leen esta carta, es que tienen que pagar lo que están haciendo. Lo pagarán en la cárcel, dado que nosotros no les vamos a poner un coche bomba. Eso nos diferencia de ellos, además de otras muchas cosas.

V. del R.

Una primavera mala  
para las alergias

Se presenta una primavera muy dura para las personas que padecen de alergia al polen. Ello es debido, según los especialistas alergólogos, a las altas concentraciones de alérgenos en el aire a causa de las intensas lluvias de este invierno.

Se espera que la concentración de polen en la atmósfera sea entre cuatro y cinco veces superior a la del año pasado, y,

por extensión, a las cifras de cualquiera de los últimos años, en los que el efecto de la negativa sequía contribuía a que las gramíneas se extendieran en menor cantidad por la atmósfera, lo que era un alivio para los alérgicos.

Vamos, que, como puede verse, nunca llueve a gusto de todos.

Así que ya pueden tomar precauciones nuestros vecinos alérgicos.

Una vecina preocupada

LA VOZ DE  
VILLA-ROSAboletín de  
información  
mensual  
de la  
asociación  
de vecinos

## EDITA:

Asociación de Vecinos Villa Rosa.  
C/ El Provencio, 37. 28043 Madrid.MAQUETACIÓN, DISEÑO Y FOTOCOMPOSICIÓN:  
Alauce, SL.

## IMPRESIÓN:

Gráficas Salvador.

Depósito legal: M-3.438-1984.



# Perú, el Imperio del Sol

Tierras de Sol se viste de gala. Con una mochila al hombro, la cámara de fotos en la mano, un bolígrafo y un cuaderno en el bolsillo, y calzada con unas fuertes botas de montaña, he saltado el gran mar y me he ido muy, muy lejos: a rendir homenaje a Perú, la Tie-

rra del Sol por excelencia, donde se le venera como el astro rey que es, hasta el extremo de que su moneda es el nuevo sol, equivalente a poco menos de medio dólar, es decir, unas 60 pesetas.

Perú es un país ubicado en la parte central occidental de América del Sur. Limita con el océano Pacífico por el oeste, Chile al sur, Bolivia y Brasil al este y Colombia y Ecuador al norte. Ocupa un total de 1.285.215 kilómetros cuadrados, siendo el tercer Estado más grande en extensión del Cono Sur del continente americano. Su extremo norte está a escasos kilómetros del ecuador, lo que hace que tenga un clima tropical.

El país está dividido en tres

zonas principales, que son: la costa, la selva y la sierra.

**La costa.** Se extiende a lo largo de 2.600 kilómetros. En esta franja se encuentran las ciudades más importantes del país. Ocupa todo el litoral del océano Pacífico, desde Ecuador hasta Chile. Es un terreno árido y desértico en el que apenas llueve. En Lima llueve en rarísimas ocasiones; lo más que puede haber es una niebla que humedece muy levemente, pero no con gotas de agua, sino con neblina.

El agua que se consume en las ciudades, sobre todo en Lima, es de los ríos que discurren por la vertiente occidental de los Andes en dirección al Pacífico.

**La selva.** Abarca todo el extremo oriental, casi la mitad de Perú. La parte peruana de la Amazonia es un inmenso paraíso natural donde todavía la naturaleza está en estado salvaje, para bien del resto del mundo. Apenas hay carreteras, lo que hace bastante difícil adentrarse en ella. Las vías de comunicación son sus inmensos ríos, que van a verter sus aguas en el Amazonas. Las carreteras van en trayectos muy cortos y en un estado muy primitivo.

**La sierra.** Toda esta región está conformada por la cordille-



Monumento a Pizarro, en la plaza de Armas de Lima, que es exactamente igual al que hay en Trujillo (España).



Indígena típica.

AHORA MONTE SU COCINA POR MUY POCO 20% 25% 33% DCTO.

#### MUEBLES:

- 5 Muebles Altos
- 3 Muebles Bajos
- 2,4 Encimera
- 2,4 Copete

#### ELECTRODOMESTICOS:

- Placa 4 gas
- Horno Eléctrico
- Campana Extractora
- Fregadero IC/IE

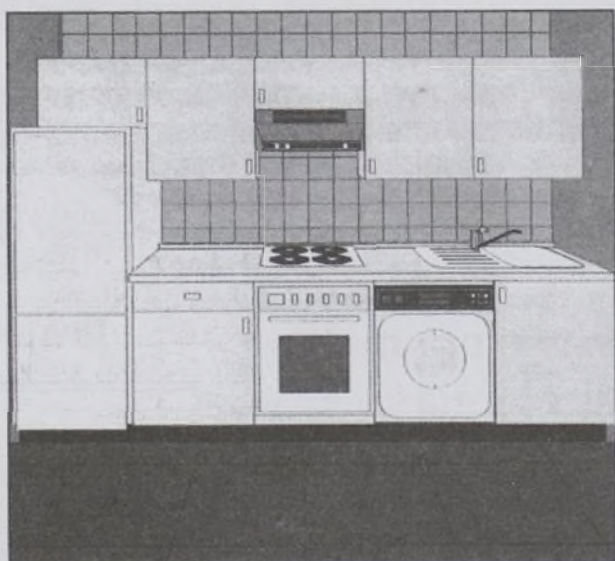

## DISMUCO

LA MEJOR RELACION CALIDAD-PRECIO

POR EL MISMO PRECIO, OFRECEMOS  
MUEBLES DE CALIDAD CON EL SELLO DE  
GARANTIA



**NUEVA  
SUCURSAL**

**TOTAL  
129.200 PTS.**

(I.V.A. Y TRANSPORTE INCLUIDOS)

AVDA. ARCENTALES nº 12

## CHICOS-CHICAS MIRPA

MODA PARA TODA LA FAMILIA

Visítenos

10% de descuento en  
todas las compras

GALERIA COMERCIAL VILLA ROSA - PUESTO 8  
MOTILLA DEL PALANCAR, 18



CAFETERIA-RESTAURANTE

## EL NUEVO YANTAR

Comuniones • Cumpleaños  
Bautizos • Comidas empresa  
Salón reservado

Mota del Cuervo, 76 (posterior) / Tel. 759 93 87



*Perú, Solar de Dioses  
antiguos, en el principio del mundo,  
eterno como la roca viva,  
cambiante como las nubes  
que coronan las escarpadas cumbres de los Andes.*

*País sabio, con la sabiduría  
de tantas y tantas culturas  
que nacieron y murieron en ti,  
hombres y mujeres que renacen  
con el don de la magia milenaria.*

*Perú, quien pisa tu suelo  
queda embrujado con el fluir  
de la energía que genera  
la entraña de la tierra,  
donde constantemente sale a la luz  
todo el saber de tus antiguos pobladores.*

*Hoy, colmada de energía,  
te dedico mi verso, agradecida  
por el fluir de vida que siento en mi interior.*

*Por haber renacido en Pacha Mama  
y haberme bendecido  
en el Inti Huatama de Machu Pichu.*

*Gracias hoy y siempre.*

ra de los Andes, la segunda más alta del mundo después del Himalaya.

En estas páginas quiero hacer un esbozo de lo que serán los próximos artículos de Tierras de Sol, en los que quisiera recrearme un poco más de lo habitual, pues este viaje ha sido una experiencia maravillosa que, gracias a esta revista, quisiera compartir con los lectores que me honran con su atención

hace ya muchos años. A lo largo de estos artículos quisiera dejar constancia de este país tan antiguo y que tanto ha calado en mi alma, del que he regresado con una energía que no tenía cuando volé hasta él.

Perú no es sólo el país de los Incas; esta civilización es la más cercana al periodo colonial, anterior a la misma. Muchas son las culturas que han habitado este inmenso país: los Paracas

de Naca, Moches, Chimúes, Wari, Tihuanaco, Recuay, todos estos pueblos se remontan a 3.000 años antes de que llegaran los españoles en 1532. Y se pueden considerar recientes, pues los restos más antiguos de los que hay estudios son de los primeros pobladores que llegaron a los Andes, procedentes del norte, hace 20.000 años. En el departamento de Ayacucho se han encontrado fósiles humanos, restos de huesos de animales y utensilios, fechados entre 14.000 y 20.000 años antes de la actualidad.

El misterio envuelve a todas estas civilizaciones, que han legado a este país edificios de templos, palacios, tumbas, objetos de un valor incalculable, donde el oro era un simple metal para el adorno de dioses y de hombres, que eran considerados, a su vez, reencarnación de esos mismos dioses.

Ante tantísimas muestras de tiempos pasados el viajero

de hoy se pregunta cómo pudieron estas gentes, con los escasos medios que tenían, levantar toda esta inmensa obra, que sobrevive en el tiempo.

En los próximos capítulos iré describiendo todo lo que pueda de las ciudades y lugares de este inmenso país que es Perú. Por ahora sólo les adelanto una semblanza, un prólogo, de la crónica de un viaje maravilloso e inolvidable.

**Sol Alcaraz**

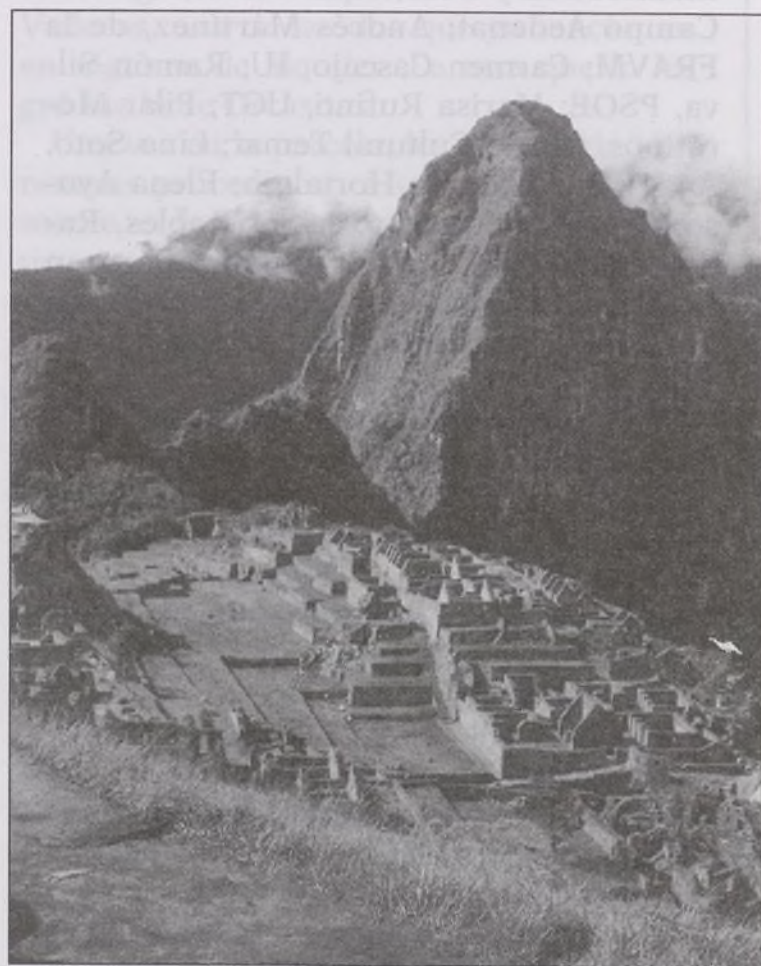

"... Por haber renacido en Pacha Mama / y haberme bendecido / en el Inti Huatama de Machu Pichu..."

ASESORIA FISCAL  
LABORAL, JURIDICA  
Y CONTABLE

**GALCIA, s. l.**

Mota del Cuervo, 76  
(esquina Pedroñeras)  
Teléfono 381 34 85 / Fax 381 34 85  
28043 MADRID

**MADRID**

CANILLAS: C/ Nápoles, 53. Tel. 200 36 92 - CENTRO: C/ Esgrima, 8. Tel. 227 08 74  
VALLECAS: C/ Rafael Alberti, 16. Tels. 777 30 41 y 777 23 59

ENTREVÍAS: C/ Villalobos, 125. Tel. 380 00 58  
Tels. 777 30 41 y 777 23 59

BARRIO DEL PILAR: C/ Sarria, 28.

Tels. 730 42 68, 738 47 26 y 738 93 74

SIMANCAS: C/ Zuera, 2. Tel. 304 54 99

CRUZ DE LOS CAÍDOS: Avda. Aragón, 3.  
Tel. 742 11 38



**VILLA ROSA: C/ Pedroñeras, 14. Tel. 300 35 95**

**CLINICA DENTAL**

ESPECIALIDAD EN NIÑOS

ORTODONCIA

PREVENCIÓN INFANTIL

SELLADOS

OCUSALES

ODONTOPEDIATRIA

PULPOTOMIAS

EMPASTES

FLUORIZACION

ADULTOS

ENDODONCIAS / EMPASTES

PROTESIS FIJA Y MOVIBLE

BLANQUEAMIENTO DIENTES

**PRECIOS ECONOMICOS**

MOTA DEL CUERVO, 2 - TEL. 759 90 43

**ARTÍCULOS PARA MANUALIDADES**

**Marcos • Pinturas • Lacas, etc.  
Prensamos trabajos de marquetería**

**ASOCIACION  
DE VECINOS DE  
VILLA ROSA**

Lunes a viernes,  
de seis a ocho  
de la tarde

**PUERTAS Y TABLEROS**

**BENAYAS**

Puertas de interior con el 15% de descuento  
Máquinas de corte a medida  
Ingletadora de molduras

**BUEN APARCAMIENTO**

PEGASO, 34

TELS. 300 20 88 - 388 29 09





# LA ASOCIACION INFORMA

## Encuentro de Plataformas de Medio Ambiente de Madrid

Resumen de la reunión mantenida por las Plataformas de Medio Ambiente de Madrid, celebrada el 14 de marzo, con los siguientes asistentes:

Rafael Domingo, Vallecas Villa; Juan Carlos Palacios, Antiincineradora Rivas-Vaciamadrid; Juan García, Aedenat; Antonio Ortiz, Dehesa de la Villa; Miguel Fonda, Coordinadora de la Asociación contra Incineración y FSM; Juan García, Casa de Campo Aedenat; Andrés Martínez, de la FRAVM; Carmen Cascajo, IU; Ramón Silva, PSOE; Marisa Rufino, UGT; Pilar Moratinos, Centro Cultural Temar; Lino Soto, AA VV La Unión de Hortaleza; Elena Ayuso, Grupo Humanista; Javier Robles, Radio Enlace; Teresa Fernández, Carmen Lostal y Ricardo Arias, por la Plataforma Casa de Campo de Valdebebas.

### Problemas medioambientales que afectan a la Comunidad de Madrid:

- Ampliación del aeropuerto de Barajas.
- Coordinación de los espacios verdes.
- La incineradora de Valdemingómez.
- Clausura del vertedero ilegal de las Cárcavas, en la futura Casa de Campo de Valdebebas.

### Objetivos a plantearse:

- Coordinar las diversas Plataformas que estén en lucha por el tema del medio ambiente.
- Convocar a más asociaciones ecologistas.
- Unificar el tema.
- Presionar a la Administración pública

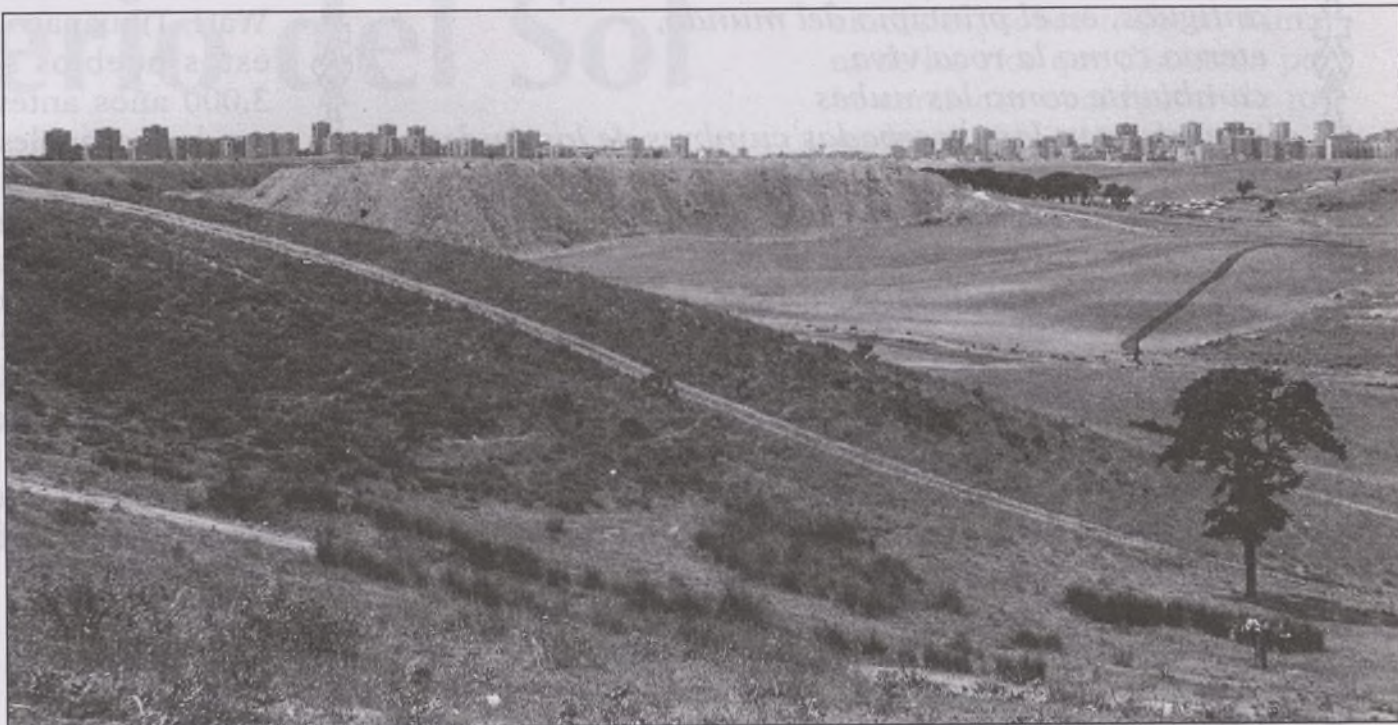

para que implante una política medioambiental.

- El movimiento ciudadano tiene mucho que ver.
- Petición a los partidos políticos para la apertura de un debate sobre medio ambiente en el Ayuntamiento.
- Manifestaciones unitarias con todos los temas, aunando esfuerzos.
- Ganarse a los medios de comunicación para que trascienda la noticia.
- Crear una estructura mínima.
- Recuperar la información.
- Crear la cultura necesaria para que se reconozca que el medio ambiente es vital.

**Otros acuerdos.** Se acuerda mantener una reunión bimestral. Intercambiar información sobre las diferentes acciones de las distintas Plataformas. Convocar a más asociaciones ecologistas. Tratar de que la Fe-

deración de Asociaciones sea el foro de debate. Elaborar un manifiesto y convocar una concentración para el próximo 6 de junio, Día Mundial del Medio Ambiente. La siguiente reunión será el día 9 de mayo, a las 19.30 horas, en la Asociación de Vecinos Villa Rosa.

La preocupación por el medio ambiente y la defensa de la Tierra, de sus mares y sus ríos, sus climas, su atmósfera y la preservación de la biodiversidad son temas que tan sólo llevan 25 años implantados en el mundo. Poco tiempo, aunque suficiente para despertar la conciencia de los habitantes de nuestro planeta acerca del problema de la disminución de la capa de ozono, con la supresión de los CFC (clorofluorocarbonos) en este año de 1996 y severas medidas restrictivas en la emisión de gases de los automóviles. Si estás preocupado por todo esto, te invitamos a que colabores para lograr un mundo más limpio.

## PELUQUERIA ALEX

ESTETICA  
MASAJES CORPORALES  
LIMPIEZA DE CUTIS  
DEPILACION A LA CERA  
DEPILACION ELECTRICA

Motilla del Palancar, 32, bajo L  
Teléfono 300 30 33

**KeyPlus S.L.**  
OFIMATICA Y EQUIPAMIENTO.



ORDENADORES  
VIDEOJUEGOS  
IMPRESORAS / CONSOLAS  
MANTENIMIENTO

Mota del Cuervo, 5  
Tel. 300 19 84 / Fax 300 39 29  
28043 MADRID



FLORISTERIA · HERBOLARIO  
**COLOR**

Mota del Cuervo, 11  
(frente última parada autobús 73)

También disponemos de  
consultorio médico naturópata:  
**Depresiones · Obesidad  
Artrosis, etc.**

PREVIA PETICION DE HORA  
AL ☎ 300 26 58

## COLEGIO CANILLAS

### GUARDERÍA

Todas las edades  
Horario continuado  
Preparación para el futuro colegio

### PREPARACIÓN PARA OPOSICIONES

De agentes y auxiliares de la  
Administración de Justicia

### ACADEMIA

RECUPERACIÓN  
(EGB, BUP, COU)

INGLÉS  
(Varios niveles)

MECANOGRAFÍA / TAQUIGRAFÍA  
(Obtención de títulos)

C/ Tribaldos, 6. ☎ 759 91 74 · Información a partir de las ocho de la mañana

## COMERCIAL CARIBE

MUEBLES · COLCHONES  
JUGUETES · LAMPARAS

Mota del Cuervo, 36 - Teléfono 388 59 29  
Sucursal:  
Carril del Conde, 122 - Teléfono 759 65 07



# SOBRE...

## Propuesta de mejoras en algunas líneas de autobuses

La reunión con Tomás Burgaleta (director de la EMT) el 28 de febrero fue una más de las que estamos manteniendo con diferentes responsables de Transporte de la CAM y del Ayuntamiento para poder dar a este distrito un mejor mejor transporte público.

En la entrevista aportamos documentación que apoyaba nuestras propuestas para la mejora de las líneas, como puede ser la recuperación del anterior recorrido de la línea 87, así como los problemas que están ocasionando en la zona de Las Cárcavas con la actuación irregular de algunos conductores alterando el servicio.

Demandamos que la línea 72 vuelva a su recorrido anterior por López de Hoyos y también un mejor funcionamiento de los autobuses.

En lo que insistimos bastante fue en el grave problema que origina el autobús 73 a su paso por la calle de Ramón Power (paralela a El Provencio y Silvano), dada la estrechez de la calle. Asimismo, al final de la línea, en la calle de Vivaldi, los vecinos pueden ver a diario que se ha convertido en un retrete para hacer las necesidades fisiológicas. Nuestra alternativa a esta situación pasa por el cambio de recorrido y que la línea 73 siga hasta la calle de Silvano, en su subida y bajada, girando en la rotonda final sobre la M-40.

A esta entrevista fueron invitados los vecinos que sufren estos problemas, representados por la Junta Directiva de la Comunidad de Propietarios de Haendel, en la zona de Los Lanos.

Se pidió la mejora del transporte público de la zona de Manoteras, en la mayoría de sus líneas.

También, nuevos autobuses en las líneas antiguas, entre ellos el 72 y el 73. Se comprometió a que en un año estarán cambiados.

Se solicitó, asimismo, la mejora de los horarios de los autobuses ecológicos, así como de plataforma baja para las personas mayores y los enfermos.

La reunión fue en todo momento cordial, y a lo largo de la misma el señor Burgaleta se comprometió a estudiar las propuestas y darnos en breve una contestación a las mismas.

### Plataforma del Transporte de Hortaleza

## Exito de la marcha festiva de Jóvenes de Manoteras

La marcha festiva organizada por la Sociedad Cooperativa de viviendas en régimen de alquiler Jóvenes de Manoteras el pasado 30 de marzo para reclamar del Ayuntamiento de Madrid la cesión de una parcela en la que construir sus viviendas fue un rotundo éxito.

Unas 300 personas acudieron al acto, convocado por estos jóvenes y por la Asociación de Vecinos de Manoteras para reivindicar el citado terreno municipal, calificado como residencial, no adjudicado a ninguna constructora y que se encuentra en el propio barrio de Manoteras (Hortaleza). En representación de la FRAVM acudieron sus responsables de cooperativas, Francisco Caño, y de transporte, Teresa

Fernández. Además se dieron cita Pilar García Peña, antigua concejala del distrito de Hortaleza; la presidenta de la A VV de Manoteras, Carmen Santos, y representantes de distintos partidos políticos, de la Coordinadora de Entidades Ciudadanas de Hortaleza y de distintos colectivos del distrito.

La marcha transcurrió sin incidentes desde el local de la Asociación de Vecinos hasta la parcela reclamada, situada en la calle de Purchena. El ambiente fue como se había previsto, alegre y festivo. De ello se encargaron los asistentes y sobre todo la charanga de la cooperativa San José de Vallecas, una de las dos que ya funcionan en régimen de alquiler. La otra que lo logró fue la de Orcasitas.

Una vez en la parcela, los jóvenes de Manoteras procedieron a vallarla simbólicamente, colocaron varias pancartas, leyeron un comunicado en el que dejaban claras sus intenciones y ofrecieron una sangría a los asistentes. Antes y después del acto, los cooperativistas recogieron más de 500 firmas de apoyo a su reivindicación.

Ese apoyo de los vecinos del barrio recoge no sólo una intención de conseguir esa parcela, sino que además es una clara muestra de reconocimiento a la labor social que Jóvenes de Manoteras viene desarrollando en su barrio: Radio Enlace, AMEJHOR (asociación dedicada a ayudar a toxicómanos), Ciudadanos por la Solidaridad, Asociación Juvenil y de Vecinos de Manoteras, Educadores de Calle... Ese es otro motivo para reclamar este terreno, el seguir desarrollando todas esas labores.

Esperamos que la movilización haya servido de algo y que las autoridades municipales no hagan oídos sordos a las reclamaciones de estos vecinos.

**CRISTALERIA Y TRABAJOS  
EN ALUMINIO**

**DELGADO**

TRABAJOS EN CRISTAL - LUNAS - ESPEJOS  
INSTALACION Y ACRISTALAMIENTO GENERAL  
VIDRIOS DE COLOR - MARCOS Y MOLDURAS

**Mota del Cuervo, 74  
Teléfono 388 00 46**

**CLINICA DENTAL**

Sociedades: ADESLAS, ASISA,  
SANITAS, CEYDE,  
CAJA DE SALUD

EMPASTES • RAYOS X • PROTESIS  
ORTODONCIA • ENDODONCIA  
LIMPIEZAS • TECNICA DE BLANQUEO  
ESPECIALIDAD EN NIÑOS

**PRECIOS ECONOMICOS**  
**MOTA DEL CUERVO, 11, 1º A - TEL. 759 87 41**

**YOSE VISION**

SERVICIO ESPECIALIZADO

- TV COLOR
- VIDEO
- SONIDO

REPUESTO MATERIAL ELECTRONICA

Galerías Villa Rosa (local 30)  
Motilla del Palancar, 18  
Teléfonos 759 78 98 - 759 60 29

**ESCUELA INFANTIL RABEL**

Las Pedroñeras, 37 • Teléfono 388 06 84

Horario: 7.15-18.30 / Edad: de 0 a 4 años  
Natación / Pediatra / Comedor  
Personal especializado / Plazas limitadas  
Grupos reducidos por aula

La educación infantil también es importante

**¡ELIGE BIEN!**

**REPARACION DE TAPICERIAS Y CORTINAS  
EN GENERAL**

FABRICACION PROPIA DE TRESILLOS Y CORTINAS

Presupuestos sin compromiso

**J. LAZARO**

Pedroñeras, 39 Tel.: 759 20 92 28043 MADRID



Este mes publicamos un relato enviado por un lector del Boletín, JOSÉ PEDRO HERNÁNDEZ, en el que nos explica

cómo habrían sido los primeros años de la presencia musulmana en nuestra ciudad y el impacto que pudo producir

en la población allí asentada. En el próximo número continuaremos con la sección 'Notas breves sobre Madrid'.

"... Madrid la Osaria, cercada de fuego, fundada sobre agua..."



N soleado atardecer otoñal a mediados del siglo III de la hégira, una niña no mayor de ocho años contempla embelesada la escena que tiene lugar a unos veinte pasos delante de ella. Pobrememente vestida, descalza, la muchacha se halla oculta detrás de unos matorrales que crecen cercanos a la ribera izquierda del río Wad-er-Ramel, el Manzanares de los cristianos. El objeto de su atención no es otro que un grupo de guerreros que, viajando en dirección norte, se han detenido y observan con interés la escarpada prominencia del terreno que se eleva a cierta distancia del río. El grupo, compuesto por una veintena de hombres, fuertemente pertrechados y cuyos estandartes y armaduras ostentan las características insignias del emir omeya Muhammad Ben Abd al Rahimán, no ha descabalgado todavía. A una señal del oficial al mando —un joven de nobles facciones cuyos ademanes autoritarios dejan entender que ha pasado gran parte de su vida en contacto con armas y corceles de guerra—, el destacamento desmonta y, luego de trabar los caballos, se dirige hacia la elevación del terreno que, hacia el Este, ha llamado su atención.

Zahra, nuestra curiosa jovencita, recuerda haber oído contar a su padre, al amor del fuego de la cabaña que su familia posee al otro lado del río, historias acerca de bárbaras incursiones de caballeros cristianos que, atravesando las montañas del Norte, efectuaban periódicamente en los territorios de Al-Andalus. Pero estos hombres no parecen bárbaros.

En efecto, Hisham, el padre de la chica, ha tenido ocasión de presenciar las consecuencias de las excursiones guerreras de los castellano-leoneses que, cada vez con más frecuencia, devastan alquerías y pequeños núcleos de población atravesando las montañas que marcan el límite norte de Al-Andalus por los pasos naturales de Guadarrama y Fuenfría.

Hisham, afincado de antiguo en la margen derecha del río, cultiva unos terrenos cuyo fruto vende periódicamente en las pequeñas poblaciones de su entorno. En una ocasión, incluso visitó la lejana Wad-al-Jara, al Este, en cuya mezquita principal oró pidiendo al Altísimo por el bienestar de los suyos. Fue precisamente al regreso de aquel viaje cuando comprobó los estragos causados por los guerreros del Norte en personas y haciendas. Varias edificaciones aisladas se presentaban a su vista en forma de ruinas humeantes y algunos hombres se afanaban en dar sepultura a varios cadáveres. Dura experiencia para un hombre que, como él, sólo había tenido que enfrentarse en alguna ocasión a los osos solitarios que esporádicamente bajaban a beber al río en las proximidades de su casa, bien alimentados por los abundantes madroños de la región, y que, tan asustados como él, huían ante el ruido producido por el entrecorchocar de los aperos amenazantes.



## Mayrit



El emir Muhammad I, en su trono de Qurtuba, ha tenido noticia de los constantes desmanes de los castellano-leoneses, que, sabe, son sólo acciones preliminares cuyo fin último será el ataque directo a la ciudad de Tulaytula, la llamada Toledo por los cristianos. Hace pocos años que Muhammad ha accedido al trono. Las feroces contiendas civiles de antaño entre omeyas y abasíes terminaron con la victoria de Abd al Rahimán I el Justo; la acertada política social, cultural y económica emprendida por éste, seguida por su padre y predecesor, Abd al Rahimán II, y por él mismo, ha contribuido a hacer de Al-Andalus una nación fuerte e independiente, y el emir está dispuesto a hacer frente a cualquier contingencia que viniendo del exterior pueda poner en peligro sus fronteras.

Así, meses atrás ha decidido enviar expediciones de reconocimiento formadas por expertos oficiales y alarifes de su ejército a la frontera norte de Al-Andalus, delimitada por un imponente macizo montañoso. Muhammad, comprendiendo la necesidad imperiosa de defender su frontera más hostil, ha decidido llevar a cabo la construcción de una cadena defensiva de fortificaciones que, en una sucesión discontinua, partirán desde los dos únicos pasos de la sierra, extendiéndose en dirección sur hasta las proximidades de Tulaytula. Confía así en frenar los constantes ataques de los cristianos.

Y es una de esas expediciones la que contempla Zahra. La chiquilla persigue a los hombres ocultándose detrás de setos, árboles y peñas hasta el pie mismo de la elevación rocosa. Uno de los hombres está hablando con el joven oficial al mando del destacamento; su aspecto y edad se le antojan a Zahra los de un hombre sabio, con su barba blanca y su oscuro atuendo. La chica se acerca un poco más y puede así escuchar la conversación que tiene lugar entre los dos hombres.

—Las características del terreno, las dos profundas depresiones que flanquean la elevación y su proximidad al río me parecen apropiadas para la edificación del próximo alcázar, capitán Abdallah —dice el hombre de aspecto venerable.

—Bien, arquitecto Walid —contesta el joven oficial—, mañana realizaremos una inspección más precisa; los hombres necesitan descansar. Por el momento, volvamos a los caballos y...

Zahra, que sólo tiene ojos y oídos para el grupo, inadvertidamente ha pisado en falso sobre unas piedras sueltas y su grito de dolor por el tobillo herido ha sorprendido a los hombres. El capitán se acerca a la chica, contempla sus bellos ojos negros ahora llorosos y sonríe para infundirle confianza.

—Déjame ver, muchacha. ¡Hum! Sólo es una magulladura sin importancia. Te vendaremos y en un par de días estarás bien. Ahora, dime, ¿qué haces aquí?, ¿dónde vives? Este parece un paraje solitario.

### FOTOGRAFÍA



Montalbos, 4  
(antigua Ctra. de Canillas, 124)  
☎ 759 62 78 - 759 56 84  
28043 MADRID

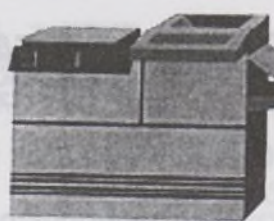

### VOY DE COPIA

Precios especiales a  
jóvenes y empresas

- FOTOCOPIAS B/N Y COLOR
- ENCUADERNACIONES  
(tesis, proyectos, fascículos...)
- PLASTIFICADOS

C/ Tordomán, local 11  
(frente a Pryca)  
☎ 381 60 79



### FERRETERIA VILLA ROSA

ELECTRICIDAD, GRIFERIA  
CERRAJERIA, HERRAMIENTAS  
TORNILLERIA  
ARTICULOS DE REGALO  
MENAJE PARA EL HOGAR

Motilla del Palancar, 8. Tel. 759 55 38



—Vivo al otro lado del río, mi señor.

Después de vendar el pie de la niña, el capitán la coloca sobre su caballo y, atravesando el río, de escaso caudal, contempla la columna de humo que se eleva alegre sobre una pequeña construcción de adobe a escasa distancia de la orilla.

Hisham, el padre de la chica, visiblemente azorado por la presencia del joven militar, se acerca, acompañado de su mujer y un par de muchachos.

—Alá te guarde, labrador. Tranquilízate, tu hija sólo tiene una pequeña contusión, causada por su curiosidad y su imprudencia.

Hisham ayuda a bajar a la pequeña, que, a punto de entrar en la casa en brazos de su padre, oye la voz del sonriente capitán que, presto a vadear el río de regreso, pregunta:

—¿Cómo te llamas, pequeña?

—Zahra Bint Hisham, mi señor.



comprobado que, como Al-Vega, la población tiene otras puertas de aspecto suntuoso; la de la cara opuesta, también de tráfico intenso y que algunos empiezan a llamar de Wad-al-Jara; la de Bab-al-Nadur, en el tramo nororiental, controlada por una atalaya —de ahí su nombre— y ubicada en la cima de una colina cercana, y otras. Hisham sabe también que todo el recinto urbano está cruzado de abundantes aguas subterráneas que permiten a sus habitantes el cultivo de fuer-

tos y el disfrute de jardines, incluso allí arriba...

Aunque Hisham se complace en contemplar el lugar desde la distancia, prefiere la soledad de sus campos al ajetreo constante del fuerte y su ciudadela. Todos sus hijos se han trasladado allí, y allí desempeñan trabajos que nada tienen que ver con las faenas de labrantío. Zahra, casada con el funcionario a cargo del Almudín —el depósito de trigo de la ciudadela— es hoy una hermosa mujer. El hijo mayor, maestro alfarero, viene a visitar a sus padres de cuando en cuando y cuenta que los utensilios que fabrica, gracias a las cualidades del agua de la población, encuentran fácil clientela entre sus conciudadanos y son también apreciados por gentes de otros lugares. El menor de sus hijos asiste desde hace algunos meses a las clases de astronomía y matemáticas que Moslema Ben Amet, "El Magriti", imparte en la escuela por él fundada unos años atrás.

**Q**UINCE años han pasado desde que tuvo lugar el percance de la pequeña Zahra. Ahora, el anciano Hisham está sentado delante de su casa junto a su mujer y contempla pensativo la poderosa fortaleza que se yergue al otro lado del río. De claro corte militar, ubicada en la cima del promontorio, la construcción se presenta a la vista de Hisham coronada de altas y fuertes almenas, y los cubos que jalonan sus muros son ciertamente sólidos. Pero la fortaleza no es hoy una edificación aislada. Y lo decimos en un doble sentido. Por un lado, el fuerte o alcázar es uno más de los varios que se extienden en dirección Norte-Sur; las nuevas fortalezas están unidas entre sí por nutridas dotaciones de soldados que las recorren a intervalos regulares, pero también por un sistema de comunicaciones basado en señales de humo durante el día y de fuego durante la noche, habiéndose logrado de esta forma abortar hasta el presente todas las incursiones bélicas del enemigo norteño. La otra razón por la que decimos que no se encuentra aislada se debe a que, a diferencia de las otras, la fortaleza que nos ocupa está hoy unida a un recinto civil, también fuertemente amurallado, que se descuelga hasta el barranco situado en su flanco sur y que desplazándose por el Este viene a unirse nuevamente a la construcción militar por su cara norte.

Sí, Hisham observa el altanero conjunto y reflexiona. Por la puerta occidental de Al-Vega, flanqueada por dos enormes cubos de pedernal, entran y salen ahora todo tipo de gentes: artesanos, labradores, soldados... Un número inusitado de personas de aspecto variopinto atraviesa diariamente el umbral de Al-Vega. Hisham piensa que, ahora que el sol golpea de lleno los muros del lugar, pareciera que el conjunto de los edificios estuviese en llamas.

Hisham sólo puede observar el aspecto que presenta la cara oeste del nuevo conjunto arquitectónico, pero sabe que la población es, o así se lo parece a él, de amplias proporciones. En sus escasas visitas al recinto ha

**Q**UÉTOS cinco años han pasado, ¡loado sea Alá! En una recoleta plazuela de la población, protegidos del ardiente sol del verano por la sombra de un hermoso laurel, sentados en un poyo de piedra, dos oficiales de la guarnición aneja charlan animadamente con un hombre de edad madura. Este, el años atrás capitán Abdallah, del ejército del emir, es hoy el comandante al cargo de la coordinación de las fortificaciones. Sus compañeros acaban de percatarse de que el comandante ha dejado de prestar atención a sus palabras. Una mujer con un cántaro en la cadera se dirige hacia el pozo que ocupa el centro de la plaza y el comandante la observa atentamente. El velo que cubre el rostro de la mujer le impide ver sus facciones y no reconoce su perfil, pero algo en sus hermosos ojos negros le resulta vagamente familiar.

Abdallah se incorpora y acercándose al pozo pregunta:

—Dime, mujer, por el Profeta, ¿cómo te llamas?, ¿quiénes sus tus padres? Sin duda te has cruzado en mi camino en alguna ocasión, pero no puedo recordar cuándo ni dónde.

La mujer se vuelve, bucea en el atezado rostro de Abdallah, la barba entrecana, los semicerrados ojos grises que parecen sonreírle con malicia. Nada en el veterano soldado encuentra un lugar en su memoria, y contesta, acompañando sus palabras con una cortés inclinación:

—No te conozco. Mi nombre es Zahra Bint Hisham, pero me llaman Al-Mudina, mi señor...



#### ESCUELA INFANTIL

EDAD: 0-3 AÑOS / HORARIO: 7.15-19.00 HORAS

- PERSONAL ESPECIALIZADO
- PEDIATRA
- SEGUIMIENTO PSICOPEDAGÓGICO

(ABIERTO EL PLAZO DE MATRÍCULA)

TALLER DE MÚSICA  
SISTEMA ASCHERO  
3-6 AÑOS / TARDES: 5.15 HORAS

#### GABINETE PSICOPEDAGÓGICO

- DIFICULTADES DE APRENDIZAJE
- DESESTRUCTURACIÓN - HIPERACTIVIDAD
- TRASTORNOS DE LENGUAJE
- ESTIMULACIÓN PSICOMOTRIZ

\* TALLERES DE APOYO ESCOLAR  
(MOTIVACIÓN - REFUERZO - TÉCNICAS DE ESTUDIO)  
HORARIO: 16.00 A 20.00 HORAS

C/ Alcorisa, 83 - 28043 Madrid - Teléfono 300 19 30



## El nuevo impuesto de sociedades / 1

Con éste iniciamos una serie de artículos donde vamos a hablar de una forma general del nuevo Impuesto sobre Sociedades, cuyo texto legal fue aprobado mediante Ley 43/95, del 27-12-95, y publicado en el BOE el 28-12-95. Dicha ley entró en vigor el 1-1-96 y se aplicará a los ejercicios que se inician a partir de esa fecha.

Con esta ley se ha pretendido refundir toda la normativa vigente, que estaba muy dispersa. Esto nos puede dar una idea de la complejidad y extensión del texto, que consta de 149 artículos, 14 disposiciones adicionales, 23 disposiciones transitorias, una disposición derogatoria y 11 disposiciones finales.

Así pues, nuestro objetivo no es profundizar en todo el impuesto, sino hablar de algunos artículos y figuras que han sufrido variación o que se han creado nuevas, pues afectan a la actividad empresarial, tanto de sociedad como de empresario en estimación directa.

**Naturaleza.** Es un impuesto de carácter directo y naturaleza personal que grava la renta de las sociedades y demás entidades jurídicas (los empresarios en estimación directa determinan sus resultados aplicando las normas específicas del IRPF, y las del Impuesto de So-

ciedades, según establece la Ley de la Renta). Se aplica a todo el territorio nacional, sin perjuicio de los regímenes forales y lo dispuesto en convenios internacionales.

**El hecho imponible** es la obtención de renta, cualquiera que sea su fuente u origen. En transparencia fiscal, la renta es la imputación de bases positivas al sujeto pasivo.

**Estimación de rentas.** Toda cesión de bienes y derechos se presume retribuida por su valor normal de mercado, salvo prueba en contrario. Es decir, si una sociedad cede la utilización de un bien de su propiedad, o dinero, de forma gratuita a alguien, debería demostrar fehacientemente esa gratuidad; en caso contrario, se estimará que ha obtenido una renta de al menos el valor de mercado de la cesión de ese bien, que en una posible inspección incrementará su base imponible.

**Sujetos pasivos.** Son las personas jurídicas, salvo las sociedades civiles, herencias yacientes, comunidades de bienes y otras entidades similares que tributarán por el IRPF. Tienen obligación personal de contribuir siempre que residan en territorio español, y lo harán por la totalidad de su renta, con independencia del lugar donde se

haya producido o donde se halle el pagador de la misma.

**Base imponible.** Para hallarla, se partirá del resultado contable (calculado conforme al Plan G. Contable, C. de Comer-

cio y demás leyes mercantiles), se efectuarán los ajustes reflejados en la presente ley y podrá minorarse a su vez por las bases imponibles negativas de ejercicios anteriores (a partir de esta ley son 7 años los que se pueden compensar pérdidas, en lugar de 5).

**Asesoría Contable y Fiscal**

### CORRECCIONES DE VALOR

- Amortizaciones.** Se efectuarán por los siguientes métodos.
  - Por tablas (aplicable a todo el inmovilizado).
  - Decreciente (no aplicable a edificios, mobiliario y enseres, pero muy interesantes para vehículos, maquinarias, otras instalaciones, etc.).
  - Plan aprobado por la Administración.
  - Fondo Comercio / Marcas / Dchos. de traspaso / Otro inmaterial.
    - En 10 años.
    - Siempre que esté adquirido mediante precio.
    - Y siempre que el vendedor no sea persona de la empresa.
- Provisiones.** Se podrá dotar provisión de:
  - Fondos editoriales (pasados dos años).
  - Saldos deudores:
    - Con un año de antigüedad.
    - En quiebra, litigio judicial, etc.
    - Y siempre que no estén garantizadas.
    - No se pueden hacer dotaciones globales, excepto en las pymes. La nueva ley dedica el cap. XII a incentivos fiscales para las pymes, de lo que hablaremos próximamente.
  - Depreciación de valores mobiliarios:
    - Sólo la efectiva del ejercicio.
    - En renta fija el límite a dotar será el conjunto entre (depreciaciones-incrementos) de valor sufrido por todas las inversiones.
    - Y siempre que no haya un valor cierto de reembolso.
  - Riesgos y gastos:
    - Han de ser ciertos (litigios en curso, pagos pendientes, etc.).
    - Se podrá dotar para cobertura de garantía de reparaciones, revisiones y gastos accesorios de devoluciones de ventas.

### EL CERRO PAPELERÍA Y REGALOS

- ✓ Material escolar.
- ✓ Productos ecológicos.
- ✓ Juguetes educativos.
- ✓ Suministros a oficinas.

CONSULTE NUESTRAS  
OFERTAS MENSUALES  
Y DESCUENTOS

Mota del Cuervo, 19,  
local 4  
Teléfono 388 56 00  
28043 Madrid

EN VENTA

### ULTIMAS PLAZAS DE GARAJE Y LOCAL COMERCIAL

Promueve:  
COOPERATIVA DE VIVIENDAS  
VILLA ROSA - LOS LLANOS

Por iniciativa de:  
ASOCIACIÓN DE VECINOS  
VILLA ROSA - LOS LLANOS

INFORMACIÓN:

Tels. 420 10 17 / 420 15 17

**ESOGA**  
GESTORA DE COOPERATIVAS



ASESORIA CONTABLE Y FISCAL

**CONSULTING, S. L.**

MIEMBRO DEL R. E. A. F. Nº 3

- EMPRESAS • EMPRESARIOS • PROFESIONALES
- COMERCIOS • DECLARACIONES DE RENTA

### RECOGIDA Y ENTREGA A DOMICILIO

Atención Profesional y Personalizada

Ctra. Canillas, 138, 2ª planta, of. 10 (C. Guadalupe) • Las Pedroñeras, 8

TELÉFONO 721 89 20 / FAX 721 88 93

ASESORAMIENTO  
CONTABLE-FISCAL-LABORAL  
INVERSIONES • SEGUROS

### Oferta de EMPLEO PÚBLICO

Si tienes de 17 años en adelante y nacionalidad española, puedes conseguir un puesto de trabajo estable y seguro.

¡ANTICIPATE Y DECÍDETE AHORA! ¡ESA SERÁ TU GRAN VENTAJA FRENTE A LOS DEMÁS!

#### CON ESTUDIOS PRIMARIOS

- Agente de la Administración de Justicia

#### CON GRADUADO ESCOLAR

- Guardia civil
- Policía nacional
- Auxiliar reparto (Cartero)
- Soldado profesional
- Aux. admin. Justicia
- Aux. Adm. Seguridad

#### CON B.U.P.

- Oficial administrativo Seguridad Social
- Ayudante Instituciones Penitenciarias
- Oficial administrativo Justicia

INTERESADOS, DIRIGIRSE A:

CENTRO PROFESIONAL  
**CE-PRO-D**  
A DISTANCIA

Motilla del Palancar, 18, local 29  
Teléfono 300 40 42



## ENSEÑANZA

PROFESORA de EGB (especialidad inglés) en posesión del first certificate de Cambridge da clases de inglés a EGB, BUP y COU. ☎ 759 00 72.

LICENCIADA en Filología Inglesa, clases particulares. ☎ 388 37 30.

LICENCIADO en Filología da clases de Inglés y de Lengua Española. José Antonio. ☎ 759 49 02.

UNIVERSITARIA da clases de recuperación EGB y BUP. ☎ 388 06 67.

CHICA universitaria impartiría clases de EGB. Llamar al ☎ 759 72 86.

ESTUDIANTE Biológicas, clases particulares EGB. M<sup>a</sup> Paz. ☎ 300 33 37.

LICENCIADOS: clases de Matemáticas, Física y Química. Todos niveles. ☎ 300 31 61 y 388 52 42.

PROFESORA de inglés da clases de EGB y BUP. Llamar al ☎ 759 00 72.

FILÓLOGA inglesa da clases, y de conversación a todos los niveles. Interesados, llamar al ☎ 388 04 44.

ESTUDIANTE de Aeronáutica da clases de Francés, Matemáticas, Física y Química. ☎ 759 25 28.

ESTUDIANTE con COU aprobado da clases de EGB. ☎ 759 25 40.

LICENCIADA Filología Clásica. Clases latín-griego. Yolanda. ☎ 759 06 59.

ESTUDIOS ALMA. Enseñanza personalizada a domicilio, con profesor y tutor. ☎ 759 90 28.

PROFESORA de EGB. ☎ 388 55 55.

PIANO. Profesora titulada superior, con gran experiencia docente, imparte clases todos niveles. ☎ 721 88 42.

TRABAJO  
(OFERTAS)

PROFESOR DE TECNOLOGÍA ELECTRÓNICA. Se necesita. Interesados, llamar al ☎ 759 93 74.

MULTINACIONAL selecciona señoras nuevo departamento. Preferible entre 30 y 55 años. ☎ 563 29 19 o 563 28 91. Sr. Pereira.

TRABAJO  
(DEMANDAS)

PINTURA en general. Pintor económico. Presupuestos. ☎ 505 13 63.

SE REPARAN joyas y se realizan encargos plata, cobre, latón y alpaca. Preguntar en Secretaría A VV.

SE OFRECE señora limpieza. Preguntar por Vicenta. ☎ 300 34 25.

PERSONA responsable cuidar niños, ancianos o atender casa. Tardes-noches. Paloma. ☎ 759 91 02.

CONTABLE 53 años ofrécese, tardes, para llevar contabilidad por ordenador. Conrado Navarro. ☎ 759 49 85.

TÉCNICO de laboratorio se ofrece para trabajar en clínicas o consultas. Almudena. ☎ 759 48 85.

SEGUNDO enfermería cuida niños, ancianos o minusválidos. María Jesús. ☎ 300 16 30.

SE REALIZAN trabajos con tratamiento de textos. Precios económicos. ☎ 759 93 74.

## INMOBILIARIA

SE ALQUILA plaza de garaje. Económica. ☎ 759 10 69 - 345 93 18.

SE VENDE plaza de garaje. Las Pedrañeras, 6-7. 1<sup>a</sup> planta. 1.850.000. ☎ 759 49 26.

VENDO piso en carretera de Canillas, amueblado, 3 dormitorios, 2 terrazas, gas. V. Churriana, n<sup>o</sup> 18. 12.950.000. ☎ 759 68 13.

## COMPRA-VENTA

JOSEFINA. Faldas de sevillana. Desde 3.000 pesetas para niñas; 4.500, señoras. Galería Villa Rosa. Motilla del Palancar, 18, puesto 9.

SELLOS y tarjetas telefónicas compro. Apdo. 32.004. 28080 Madrid.

SE VENDE silla de bebé para automóvil. Marca Play. Casi nueva. 8.000 pesetas. ☎ 388 33 29, a partir de las 19 horas.

COMPRO cartuchos tóner usados. Norberto. ☎ 388 01 41.

BLUSAS para mujer. Vendo. Clásicas y juveniles, varios modelos. Tardes: ☎ 388 37 89. Cristina.

## VARIOS

JUVENTUD Y FUTURO. Muebles de segunda mano en perfecto estado. C/ Gregorio Sánchez Herranz, s/n. (también Camino de las Cárcavas, frente a UNIDE, junto M-40. ☎ 763 72 44.

**DESAPARECIDO  
FORD ESCORT BLANCO  
M-5944-LG**  
Avisar Tel. 759 62 83

Oferta de  
EMPLEO PÚBLICO

Si tienes de 17 años en adelante y nacionalidad española, puedes conseguir un puesto de trabajo estable y seguro.

¡INTERESADOS, DIRIGIRSE A:

CENTRO PROFESIONAL  
**CE-PRO-D**  
A DISTANCIA

Motilla del Palancar, 18, local 29  
Teléfono 300 40 42

FRUTOS SECOS  
ALIMENTACIÓN

¡Su mejor servicio!

C/ Trefacio, 17  
Teléfono 759 30 12

FARMACIAS  
DE GUARDIA

CON TURNO DE NOCHE  
Y SÓLO LAS MÁS PRÓXIMAS A VILLA ROSA

## ABRIL

- 15 Arturo Soria, 243.  
16 Santa Susana, 55 (Barrio Santa María).  
17 Santa Susana, 33 (Barrio Santa María).  
18 Emigrantes, 3-5 (Mar Adriático, 8).  
19 Gregorio Benítez, 16 (junto Arturo Soria Plaza).  
20 Alcorisa, 63 (entrada por carretera de Canillas, 124).  
21 Alcorisa, 19 (Esperanza).  
22 Calanda, 9 (Esperanza).  
23 Jazmín, 6 (esquina Arturo

- Soria, 310. Pinar de Chamarín).  
24 Ayllones, s/n (UVA de Hortaleza).  
25 Santo Ángel, 2 (esquina Arturo Soria, 190).  
26 Arcos, 6 (Barrio Santa María).  
27 Mota del Cuervo, 36, local 3.  
28 Alicun, 18 (Barrio Apóstol Santiago-Manoteras).  
29 Manizales, bloque 51 (Barrio San Lorenzo).  
30 Gustavo Fernández Valbuena, 19 (López de Hoyos, esquina a Alfonso XIII).

## TELEFONOS UTILES

SEGURIDAD CIUDADANA		Niño Jesús	573 52 00
Policía Nacional	091	Intoxicaciones	562 04 20
Policía Municipal	092	Samur	092
Protección Civil	542 94 90	Psiquiátrico	586 75 00
Bomberos Madrid	080	Drogadictos	430 60 77
Bomberos Comunidad	085	VARIOS	
Grúa Municipal	345 06 06	Gas Natural	589 61 16
SERVICIOS MÉDICOS		Unión Fenosa	594 49 94
Hospital La Paz	358 26 00	Canal de Isabel II	448 41 78
Ramón y Cajal	330 30 00	Padres Separados	356 57 14

## SOPA DE LETRAS

I	U	M	T	B	E	C	S	X	P	M	U	F	B	E	X	W	I
N	P	O	L	I	C	A	R	P	O	N	B	E	C	S	W	X	I
M	U	A	Y	J	H	K	B	G	F	V	R	C	J	B	R	C	W
O	A	L	B	L	I	M	Y	H	K	G	D	L	N	E	C	U	N
M	M	L	N	L	D	W	S	A	L	J	F	E	X	A	M	T	V
I	A	T	V	Q	O	D	N	I	S	R	E	M	U	G	U	N	P
S	T	B	E	X	Q	N	Y	U	U	T	V	G	R	A	M	Y	H
I	A	Q	O	M	Y	L	J	L	G	R	U	Ñ	O	P	O	Y	F
C	S	N	O	M	U	B	T	F	S	S	L	S	A	I	A	Q	C
I	X	O	D	K	Y	K	Y	H	T	E	X	T	V	T	O	P	P
L	B	E	X	A	A	U	Z	O	G	D	H	K	T	O	W	X	P
E	Y	K	U	J	L	H	E	E	S	Q	A	A	Z	W	M	U	B
F	G	O	K	Y	B	I	N	W	S	I	N	R	F	T	V	E	X
P	M	U	N	T	V	F	O	I	L	E	R	U	A	R	C	D	O
O	K	Y	G	R	F	E	N	W	X	D	F	I	J	H	G	T	D

Trate de encontrar en esta sopa de letras **diez** nombres de varón, buscando en todas las direcciones.



## II Certamen de Pintura Popular 96 (Distrito de Hortaleza)

A continuación publicamos un extracto de las bases del II Certamen de Pintura Popular 96 del Distrito de Hortaleza. Los interesados en el mismo pueden solicitar más información en la Asociación de Vecinos de Villa Rosa. Calle de El Provencio, 37. 28043 Madrid. Teléfono 759 05 16.

- Podrán participar todos los artistas de nacionalidad española y extranjeros residentes en Madrid.

- La cantidad asignada para premios es de 160.000 pesetas, repartidas de la siguiente manera:

- 1º premio: 100.000 pesetas.
- 2º premio: 60.000 pesetas.

Los premios en ningún caso podrán declararse desiertos, y el cuadro ganador del primer premio pasará a ser propiedad del Centro Comercial Gran Vía de Hortaleza, entidad patrocinadora del Certamen. El segundo premio pasará a ser propiedad de la Asociación de Vecinos de Villa Rosa, como entidad organizadora, que guardará la obra para el futuro museo del distrito de Hortaleza. Tanto la entidad patrocinadora como la organizadora se reservan los derechos sobre las mismas, incluyendo los de reproducción. Los premios están sujetos al IRPF.

- Los concursantes sólo pueden presentar una obra, inédita y reciente (1993-1996).

- La obra presentada no podrá ser mayor de 2 por 2 metros, ni menor de 60 por 60 centímetros. Deberá estar enmarcada o protegida por un listón o moldura lisa. No se admitirán cuadros protegidos con cristal.



- Los cuadros deberán ir firmados por el autor y acompañados de una ficha con los siguientes datos: Nombre y apellidos, domicilio y teléfono del concursante. Título de la obra. Medidas de la obra. Técnica empleada. Fecha de realización. Una fotografía del cuadro. Currículum artístico resumido. Fotocopia del DNI para los españoles. Para los residentes extranjeros, carta de residencia o solicitud de tarjeta de inscripción en el consulado o comprobante de algún centro que acredite su residencia en el país.

- El plazo de admisión de obras tendrá lugar entre los días 6 y 28 de mayo de 1996, ambos inclusive.

- La organización y el Centro Comercial Gran Vía de Hortaleza no se hacen responsables de pérdidas, roturas, robos o daños en obras, aunque se tomarán las precauciones necesarias para su manejo.

- Una vez recibidas las obras y cerrado el plazo de admisión, éstas serán sometidas a una preselección. Las veinte obras seleccionadas serán expuestas al público en el citado centro comercial desde el 7 hasta el 26 de junio.

- El fallo del jurado y la entrega de premios tendrán lugar el día 22 de junio en el Centro Comercial Gran Vía de Hortaleza.

- El jurado está constituido por personas expertas en la materia y actuará con la máxima libertad y discreción y tendrá además las facultades normales de discernir el premio y emitir el fallo, las de interpretar las bases y determinar las normas de funcionamiento. El fallo del jurado será inapelable.

- La participación en el concurso supone la total aceptación de estas bases, así como la resolución de cualquier problema no recogido en éstas por la organización.

### AUTO-ESCUELA "SARKA"

Las Pedroñeras, 9  
Teléfono 759 27 16  
Frente Galería Comercial  
(Villa Rosa)

### AUTO-ESCUELA "SARKA II"

Tordomán, s/n, posterior  
Teléfono 763 25 07  
Zona Guadalupe  
(junto a Pryca)

## LE OFRECEMOS:

- Clases teóricas en horario de mañana, tarde y noche.
- No es problema vivir lejos, le recogemos en su domicilio.
- Clases prácticas adaptadas a su horario.
- Precios competitivos.

**MATRÍCULA, LIBROS Y 30 CLASES PRÁCTICAS**  
—10 de circulación (45') y 20 de maniobras (30')—

**25.000 pesetas**

**TASAS DE TRÁFICO, EXAMEN PRÁCTICO E I.V.A., APARTE**