

# 'LA VOZ' DE VILLA-ROSA

boletín de  
información  
mensual  
de la  
asociación  
de vecinos



Año XVII • NÚMERO 129

ABRIL 1997

EL PROVENCIO, 37 (APOLOS)

28043 MADRID

TELÉFONO Y FAX: 759 05 16

## El metro llega a San Lorenzo y Santa María

El día 6 de marzo, en una nueva entrevista en el Consorcio de Transportes, tuvimos la oportunidad de ver los planos de ubicación de las dos nuevas estaciones de metro de la línea 4, una en la avenida de Barranquilla y otra en la calle de Santa Virgilia (números 1 y 2, respectivamente, del plano)

Por fin, las estaciones de metro van a estar ubicadas donde siempre ha propuesto la Plataforma de Transporte. Lo que aún no sabemos es el lugar exacto de las calles mencionadas donde estarán situadas las distintas bocas de metro.

En la misma reunión pedimos que se nos informara sobre la continuación de la línea de metro hacia Pinar del Rey, colonia de Santiago Apóstol, El Carmen y Manoteras, dada la intranquilidad que existe en estos barrios, pues pensamos que podrían quedarse sin metro.

Nos dijeron que esa zona está proyectada, pero que aún se está estudiando si su enlace sería con la línea 8 o, por el con-

trario, con la línea 1. Pero que, en todo caso, esa línea es prioritaria, pues es la que en el futuro unirá el aeropuerto de Barajas con Chamartín, pasando por la avenida de San Luis y la

plaza de Santos de la Humosa.

En cualquier caso, la Plataforma de Transportes seguirá haciendo gestiones hasta que la llegada del metro a toda Hortaleza sea una realidad.

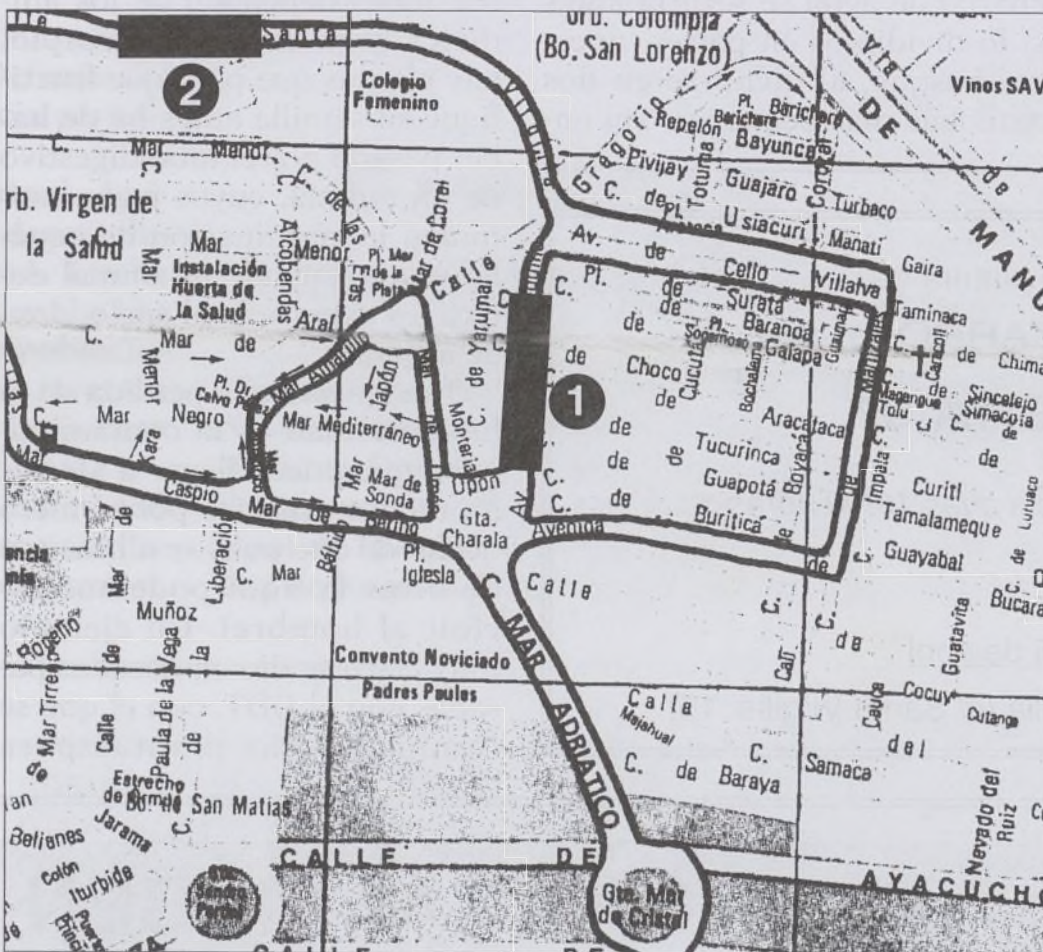

## Fiestas de Primavera 1997

- Concurso de carteles.
- XIV Campeonato de Mus.
- IX Torneo de Tenis masculino.
- IV Torneo de Tenis femenino.
- II Trofeo Mountain-Bike Arroyo de Valdebebas.

Las bases para el concurso de carteles y la inscripción para las pruebas pueden recogerse en Secretaría a partir del día 28 de abril.

## III Certamen de Corales

Será el 10 de mayo. Habrá premios y placas conmemorativas para todos los grupos participantes.

## III Certamen de Pintura Popular

La A VV de Villa Rosa organiza la 3ª edición del Certamen de Pintura, patrocinado por el centro Gran Vía de Hortaleza. Para mayor información en Secretaría, de 18.30 a 21.30.

## Los Plenos de la Junta siguen siendo un caos

El día 18 de marzo se celebró el Pleno de la Junta Municipal de Hortaleza y, como viene sucediendo todos los meses, volvió a convertirse en un enfrentamiento de la concejala con los vecinos.

Estos enfrentamientos se suceden por no existir unas normas de participación con los movimientos sociales y vecinales lo suficientemente claros por parte del equipo de gobierno de esta Junta. Las asociaciones de vecinos que componen la Coordinadora de Hortaleza venimos solicitando a la concejala que articule esas normas de participación. La última vez que se lo

solicitamos fue en la reunión que mantuvimos con ella el día 11 de marzo.

En un principio, la concejala creó esas normas, con los partidos de la oposición, que, aunque no eran del agrado de todos porque recortaban las anteriores, por lo menos íbamos a tener un marco de participación para poder colaborar los vecinos en la mejora de nuestros barrios. Estas normas se han ido recortando, una y otra vez, por parte de la concejala, hasta verlas anuladas casi en su totalidad.

En el último Pleno, en medio de una gran bronca por parte de las entidades vecinales, nos noti-

ficó que en adelante no podremos tomar la palabra más que en ruegos y preguntas, y habiéndolo solicitado con 10 días de antelación.

Todas estas trabas las pone el Partido Popular en todas las juntas municipales para recortar la participación de los vecinos en los plenos. Las entidades ciudadanas no vamos a permitir que se nos prive de un derecho que ha costado muchos años conseguirlo. Con ello nos recortan la libertad de expresión, el derecho de participación y el poder expresar democráticamente nuestra opinión.

(Página 7)

### SUMARIO

LA BIODIVERSIDAD	2
OPINION	3
TIERRAS DE SOL	4
UN AMIGO ENTRAÑABLE	5
RECORTES DE PRENSA	8-9



## Causas de la pérdida de la biodiversidad

En el Boletín de enero-febrero de este año tratamos de mostrar la importancia de que existan multitud de especies y variedades de animales y plantas, de que la biodiversidad sea rica.

En esta ocasión vamos a ver por qué se pierde, cuáles son las razones de que muchas especies se encuentren en grave peligro de extinción o de que el número de sus individuos haya disminuido notablemente.

Uno de los motivos es la fragmentación de su hábitat. Imaginemos un bosque con distintas especies de árboles (robles, encinas, pinos, enebros, sauces al borde de los arroyos) con otras tantas de porte arbustivo (rosales silvestres, jaras, romero,

brezo) y con musgos, setas (hongos) y líquenes; y pensemos también en su fauna asociada de mamíferos (ratones, ardillas, murciélagos), de aves (cucos, pájaros carpinteros, carboneros, búhos), de anfibios y reptiles (ranas, sapos, lagartijas), truchas en el río, insectos y otros invertebrados (mariposas, escarabajos, abejas, arañas, caracoles, gusanos).

Tenemos un espacio con infinidad de vida; pero la Administración ha decidido abrir una autovía, cortando por la mitad esa área. Entonces, así como un charco de agua se secaría antes si lo dividimos en partes, nuestro bosque, al dividirse en dos manchas más pequeñas, sin en-

lace, sufrirá más intensamente los efectos del viento y de la luz del sol, con mayor temperatura y menor humedad (más riesgo de incendio); si en el interior de las manchas no se perciben, según nos vamos acercando a sus márgenes la influencia de aquellos es más notoria por aproximación al lugar en que no existe vegetación o es muy pobre.

Los animales, por su parte, tendrán menos facilidad para recorrer todo el bosque, al existir esa carretera; para muchos de ellos será zona de peligro de muerte, a otros les supondrá un obstáculo para desarrollar su actividad y para buscar el alimento lejos de sus congéneres.

La flora se verá también disminuida en su capacidad de dispersión porque en muchas ocasiones dependen de los animales para ello; por ejemplo, hay plantas que para que fructifique su semilla antes ha de haber pasado por el tubo digestivo de un animal, cuyos jugos estimulan la germinación de aquella y que, cuando el animal defeca, es expulsada al suelo, donde agarrará.

Otra causa de la pérdida de la biodiversidad es la contaminación, que puede llegar a afectar a muchas especies por el mero hecho de que unas se alimentan de otras (y aquí podemos incluir al hombre). Un ejemplo muy claro se dio en décadas pasadas con el DDT, con el que se fumigaban las plantas para

combatir sus insectos devoradores. Esa sustancia era absorbida por plantas de las que a su vez se alimentaban animales herbívoros, y éstos, a su vez, servían de comida a las rapaces. Así, el veneno se acumulaba en más cantidad, lo que ocasionó que los huevos de las rapaces no llegaran a desarrollarse, en su mayoría, porque su cascarón se había debilitado y se rompía.

Por último veamos una tercera causa que puede originar la regresión de especies: la introducción de otras que no sean originarias de ese hábitat. Esto ocurrió con la llegada a nuestra península del conejo americano que portaba la enfermedad de la mixomatosis, pero que no moría por ella; sin embargo, cuando afectó al conejo de nuestro país (especie distinta de la anterior, pero próxima en su proceso evolutivo), causó estragos. Y las consecuencias afectaron a otros animales, como el lince ibérico y numerosas especies de aves rapaces cuyo alimento principal era el conejo, del que ahora no encontraban suficientes para vivir.

Existen muchos otros motivos que producen y favorecen que nuestra biodiversidad cada vez sea menos diversa. Pero lo que hemos indicado es suficiente para invitaros a reflexionar. Ya volveremos sobre este importantísimo tema para el medio ambiente.

**Ana Ruiz y Concha Abad**

Exposición de pintura de

**JOSÉ PIZARRO**

**PRIMAVERA 97**

*Inauguración: 14 de abril a las 19.00 horas*

★ ★ ★

Del 14 al 25 de abril

Centro Cultural Santa Virgilia (c/ Santa Virgilia, 15)

**ASADOR  
PETRI  
BAR**



LOCAL  
CLIMATIZADO  
TARJETAS  
DE CRÉDITO

Mota del Cuervo, 1 - Teléfono 388 26 16



**OPTICA MABEN**  
**GRADUACION DE LA VISTA**

**LAS ULTIMAS NOVEDADES EN MONTURAS  
Y GAFAS DE SOL  
LENTES DE CONTACTO**

Mota del Cuervo, 9  
(Edificio La Rosaleda)

**PRECIOS ESPECIALES  
A SOCIOS**

**IMPRESOS  
sajvador S.L.**

**Todo en  
IMPRENTA**

- Trabajos comerciales
- Publicidad
- Boletines
- Revistas
- Formularios, etc.

Precios ESPECIALES  
a todos los comercios  
que se anuncian en este boletín

CALLE BENITA AVILA, 33

28043 MADRID • Tel. 300 23 11

**NO A LA POBREZA  
EN EL MUNDO**  
**intermon**  
FUNDACIÓN PARA EL TERCER MUNDO

**GIMNASIO**

**THEO**



MASAJE • ESTÉTICA • SAUNA GRATIS

Musculación - Aerobic - Fitness - Taekwondo

Full Contact - Karate - Lucha - Yoga

¡NUEVAS INSTALACIONES!

C/ Agustín Calvo, 47 (esquina a C/ Valdecaleras) / Tel. 300 31 12



## EDITORIAL

Asamblea estatal  
de las AA VV

Los días 14, 15 y 16 de marzo, la Confederación Estatal de Asociaciones de Vecinos (CAVE) celebró una asamblea extraordinaria en la ciudad de Córdoba con el fin de debatir y aprobar el Programa Ciudadano. Más de 300 delegados de todas las autonomías aprobaron un documento que se ha estado discutiendo durante un año y que es consecuencia del Libro Rojo aprobado en la IX Asamblea de la CAVE. El índice de los textos aprobados es el siguiente:

**Presentación.**

**La ciudadanía, hoy.** Derechos ciudadanos y déficit democrático. Defensa del Estado de bienestar. Democracia participativa y articulación.

**Retos del movimiento vecinal.** Articular lo global y lo local. El desarrollo sostenible. Empleo y consumo. Lucha contra la discriminación y la exclusión social. Problemas de sectores poblacionales específicos. Cooperación internacional al desarrollo. Impulsar la Europa de los ciudadanos.

**La ciudad que queremos.** La ciudad posindustrial, hoy: conflictos, crisis urbana, ciudadanía pasiva, ciudadanía activa,

nuevos valores en alza, necesidad de agruparse, asociacionismo.

Utopía y realidad: ciudad socialmente humanizada, ciudad sostenible y saludable, ciudad y mejora de la calidad de vida, ciudad solidaria, ciudad vertebrada y segura, ciudad administrada cercanamente.

Funciones del movimiento vecinal: apoyar los valores progresistas emergentes en la sociedad; organizar la participación; recuperar y crear nuevas señas de identidad; denunciar y reivindicar; acuerdos con instituciones y agentes sociales; AA VV, agentes activos.

**Plataforma vecinal prioritaria.** Paro y exclusiones. Seguridad ciudadana. Suelo y vivienda. Sanidad. Educación. Servicios públicos básicos. Fiscalidad. Cultura.

El documento pretende ser algo permanentemente abierto y vivo que evolucione al ritmo de la sociedad y de las necesidades vecinales.

El nombre de  
las nuevas calles

La Asociación de Vecinos Cárcavas San Antonio, en reunión de urgencia de su Junta Directiva, ante el corto espacio de tiempo concedido por la Junta Municipal de Hortaleza, acordó por unanimidad de los presentes la asignación de los

nombres de los soldados españoles muertos en Bosnia-Herzegovina como homenaje póstumo. Esta proposición fue votada favorablemente por la mayoría de representantes del Consejo de Cultura.

En posterior Pleno, en el mes de junio, se aprobó la propuesta por unanimidad, con los votos favorables de PP, PSOE e IU. Hace tres meses, extraoficialmente se sabe que una comisión —que debe de tener más poder que la representación de los tres partidos— rechaza la propuesta «por ser personas que han muerto de una manera violenta». Con este argumento se deberían eliminar unos cuantos nombres del callejero de Madrid.

El 14 de febrero se convoca un Consejo de Cultura para el 17, lleno de caras no asiduas. Se quiere aprobar nombres como el de Lola Flores, Aurora Redondo, etc., obviando la propuesta anterior, ya aprobada en Pleno. En el Pleno del 18 de febrero, ante la irregularidad manifiesta, la concejala se ve obligada a retirar la nueva propuesta, debido a las reiteradas protestas del PSOE e IU, apoyados por una amplia mayoría de las personas presentes. En Consejo de Cultura del 12 de marzo, la propuesta de los nombres de soldados españoles gana por 53 votos contra 6.

Pues bien, en el siguiente Pleno la concejala usa y abusa de su voto de calidad y rechaza la propuesta de la mayoría.

Mucho más fácil sería la labor de los gobernantes si oyesen y escuchasen las lógicas propuestas de sus gobernados.

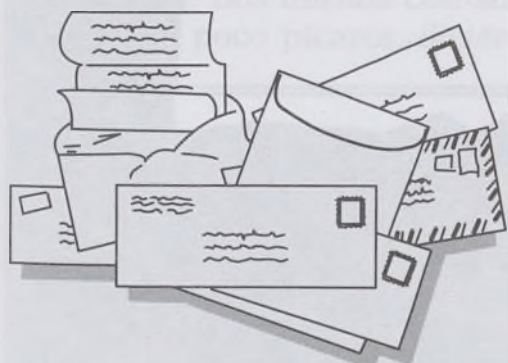
CARTAS  
A LA  
REDACCIÓN

Si quieres enviarnos tu carta por fax, el número de la Asociación es el siguiente:  
**759 05 16**

La prostitución  
y la televisión

La prostitución, el comportamiento sexual libre, con todo lo que presupone de humillación, explotación, dinero, mezcla de

opresión y aparente libertad, ha existido desde tiempos inmemoriales en la historia. El hombre, además de ser un *animal político*, es también un *animal sexual*, y puede usar su libertad para ejercer ambas animalidades.

Como muchos de estos comportamientos no son considerados *modélicos* —por decir lo más suave— por la mayoría de las personas, los Gobiernos, por razones éticas, sociales o simplemente sanitarias, han creído que debían legislar para que se moderasen y quedasen reducidos a comportamientos privados.

Ante un hecho real, una solución posible.

Pero hoy nuestras pantallas televisivas, invocando el derecho a la información, nos están bombardeando, con una constancia modélica, a que, puesto que la prostitución, con sus mil formas actuales, es un hecho casi necesario, conozcamos punto por punto todas y cada una de sus formas actuales y futuras. Esto es pasarse.

Un día es una normal prostituta la que aparece en pantalla. Otro, un transexual o un travestido explicándonos cómo llevan su vida. No faltan los chaperos ni proxenetas que explican por qué y cómo llevan a cabo su *profesión*. La que pone en escena una sesión de sadismo tan real que el presentador, alarmado, tiene que cortar por lo sano para impedir una catástrofe televisiva. O la que se presenta orgullosa de haber entrado en el Guinness porque ha superado, en el espacio de 15 horas, el encuentro con más de 300 voluntarios competidores.

Con todas estas exhibiciones —que se hacen, no faltaba más, en horas donde no puede haber, ¡qué imaginación!, espectadores infantiles— se está dando la impresión de que *eso* es lo normal.

Después de este elenco de exhibiciones, que es demasiado corto para lo que hoy se está dando, quizá no proceda pedir perdón por la comparación que

legítimamente pueden hacer algunos: las alcantarillas y cloacas siempre han sido necesarias, pero la sociedad ha sabido ocultarlas bajo tierra, aunque sólo fuese para evitar malos olores. Es verdad que las ondas no huelen. Pero la mayoría de la gente no quisiera que la sociedad se inmunizase y se acostumbrara a aspirar como normal lo que, con respeto a los que viven de otra manera, es un comportamiento de minorías.

**F. Martín Montoya**

LA VOZ DE  
VILLA-ROSAboletín de  
información  
mensual  
de la  
asociación  
de vecinos**EDITA:**

Asociación de Vecinos Villa Rosa.  
C/ El Provencio, 37. 28043 Madrid.

**MAQUETACIÓN, DISEÑO Y FOTOCOMPOSICIÓN:**  
Alauce, SL.

**IMPRESIÓN:**

Gráficas Salvador.

**Depósito legal: M-3.438-1984.**



## Machu Pichu, un reto a la naturaleza

Machu Pichu es uno de los más famosos restos arqueológicos del mundo. Desde su descubrimiento en el año 1911, constituye uno de los santuarios mundiales que más interés despierta en la actualidad. Situada a 2.300 metros sobre el nivel del mar, se encuentra esta ciudad en lo más alto de una montaña.

Machu Pichu es un reto de los hombres a la naturaleza. Porque nadie se explica cómo en la cima de este empinado cerro surgido entre abismos en el cañón del río Urubamba pudieron construir los antiguos pobladores de Perú esta ciudad de piedra.

La ciudad se encuentra rodeada por los cerros de Huaynapichu al norte, Cutija al sur, Putucusi al este y el valle de Collipa al oeste. Enmarcando toda la ciudadela quedan restos de las murallas, de cinco metros de altura por 1,80 de espesor. Toda la ciudad muestra un soberbio diseño arquitectónico y está edificada en roca granítica, que simbolizaba la eternidad para los quechuas.

La época en que fue edificada es un misterio, aunque se cree que los incas la levantaron alrededor del siglo XIV, pero se piensa que seguramente ya era un lugar de culto con anterioridad.

La ciudad de Machu Pichu se divide en tres grandes sectores con sobrecogedores edificios: el sector agrario, el sector sagrado y el sector civil.

Hay muchas hipótesis sobre esta ciudad, pero muy poca información sobre ella. La deducción a que se ha llegado es que era un monasterio dedicado especialmente al estudio y la oración. En las excavaciones realizadas se han encontrado 135 esqueletos, de los que 109 son de mujeres, por lo que también se cree que Machu Pichu estuvo habitada casi en su totalidad por mujeres y que fue, por tanto, un lugar escogido para las elegidas de los incas.

Lo cierto es que se trata de una de las más maravillosas obras de la antigüedad, en la que se respira un toque mágico en todos y cada uno de sus rincones, que hace vibrar con más



En la foto de arriba, la autora de toda esta historia, frente al Dios Naturaleza en Machu Pichu. En las dos fotos de abajo, el templo de las Tres Ventanas (a la izquierda) y el Inti-Huatana (Reloj Solar).

fuerza el latir de la sangre en las venas.

Quizá todo sea debido a la cercanía del cielo, a lo puro que es el aire, a las nubes siempre cambiantes, al arco iris que espejea dando su toque de color, al firmamento tendido de la nube a la montaña como un puente de color, o la exuberante vegetación, o la piedra, toda

ella esculpida con un significado, colocada simétricamente tallada con los símbolos que ayer y hoy y siempre son símbolos de vida eterna.

Bueno, éste fue mi viaje a Perú, país al que espero volver algún día, pues entre estas piedras se ha quedado prendida mi mirada.

**Sol Alcaraz**



### CHICOS-CHICAS MIRPA

MODA PARA TODA LA FAMILIA

Visítenos

10% de descuento en  
todas las compras

GALERIA COMERCIAL VILLA ROSA - PUESTO 8  
MOTILLA DEL PALANCAR, 18

### ADMINISTRACIÓN DE FINCAS



**SANCORAN, S.L.**

- Comunidades de Propietarios.
- Comunidades de Garajes.
- Comunidades de Usuarios (PAR).
- Mancomunidades.
- Pisos, Locales.

Ramón Power, 40 (Silvano) • ☎ 388 78 80 y 306 69 10



CAFETERIA-RESTAURANTE

**EL NUEVO  
YANTAR**

Comuniones • Cumpleaños  
Bautizos • Comidas empresa  
Salón reservado

Mota del Cuervo, 76 (posterior) / Tel. 759 93 87



## Despedida a un amigo entrañable

El día 16 del pasado mes de marzo murió don Juan (párroco de la iglesia de Santa Paula). Los viejos del lugar —que dirían las crónicas del pueblo— le recordarán con su sotana y su cara de buen color, enmarcando unos ojos azules, tiernos y comprensivos. Era un cura a la antigua, según he oído decir muchas veces; y yo decía: es un hombre bueno, que practica en su vida lo que predica.

Corrían los años setenta, cuando las leyes férreas sobre reunión y asociacionismo estaban abriendo un poco la puerta a aires nuevos. En Villa Rosa se creó la Asociación de Amas de Casa. No teníamos local para reunirnos, y don Juan nos dejaba el cuartito anexo a la iglesia. Allí nos juntábamos 15 o 20 mujeres para analizar y proyectar nuestras acciones de protesta cuando subían de precio los artículos de primera necesidad.

En muchas reuniones, él estaba presente, y cuando decidíamos que había que embuzonar el barrio (entonces pequeño), se ofrecía a hacernos las fotocopias, pues teníamos muy poco dinero y entonces en el barrio no había dónde hacerlas.

Cuando nos veía un poco acaloradas por las situaciones que acontecían, nos miraba con sus ojillos, un poco pícaros, dicién-

dose para sí: «Estas mujeres, ¿dónde quieren ir a parar?».

Recuerdo que programamos una conferencia sobre el Código Civil. Teníamos la oportunidad de escuchar a Manuela Carmena, entonces abogada. Pero surgió un problema: no teníamos sitio para reunir a todas las mujeres que pensábamos que vendrían. Y otra vez don Juan nos sacó del apuro. Nos ofreció la antigua escuela de Canillas; sólo tendríamos que limpiarla y acondicionarla para el acto.

¡Cuántas telarañas quitamos! Muchas de vosotras aún os acordaréis de ese día, a mí no se me ha olvidado. Allí nos enteramos de cómo trataba el Código Civil a las mujeres, en particular a las casadas, pues había un artículo que, a pesar de los años transcurridos, no he podido olvidar: «No podrán testificar los menores de edad, los disminuidos psíquicos ni las mujeres casadas».

Este artículo, gracias a las luchas de las mujeres y a la democracia, ha sido borrado del Código. También recuerdo cuando se creó la Asociación de Vecinos: don Juan fue uno de los firmantes de los estatutos, y hasta su muerte ha sido socio de la Asociación, con el número 47.

Siempre hemos mantenido muy buenas relaciones con él. Le invitábamos a todos los actos

que organizábamos; algunas veces venía, pero la mayoría se disculpaba alegando sus muchos quehaceres.

Él también nos pedía colaboración, pues durante muchos años nuestras niñas (majorettes y grupos de baile) han animado la procesión del día de San Blas.

Otro recuerdo que me viene a la memoria (éste es más reciente) es cuando fui a notificarle la

muerte de mi marido. Con compasión en la mirada, me dijo: «Ya ha dejado de sufrir; él y tú». Y cambiando rápidamente de expresión, comentó: «Por cierto, Juani, me han traído dos pares de castañuelas; llévatelas para la Asociación». Le miré y nos echamos a reír. La vida sigue, a pesar de los tropiezos que hay en ella.

Muchos vecinos le echaremos en falta. En las misas que se han oficiado en su memoria no cabía un alfiler en la iglesia. Descanse en paz.

Juana

## Proyectos para el trimestre

¡Hola, mujeres! Ya estamos en el segundo trimestre del año. Esta vez no hemos programado nada, en principio, pues luego casi siempre hay que variar los temas. Así que os contaré lo que tenemos fijo, por si os interesa venir algún día.

De abril a junio vamos a iniciar un curso de fontanería (primeros auxilios), que nos dará Jacinto, objetor que hace la Prestación Social en nuestra Asociación. Será dos lunes al mes.

Del 21 de abril al 28 de mayo, en la Federación hay un curso de consumo. Será los lunes y miércoles, de 10.00 a 12.00 horas. La Asociación pagará el transporte.

Nuestro abogado, Blas de Tapia, y la psicóloga Carmen Sán-

chez nos darán unas conferencias sobre sus especialidades.

Pensamos asistir al teatro, a museos y algún día al cine.

El 19 de mayo visitaremos la fábrica de Campofrío (por la mañana).

Si algo de lo que os cuento os interesa, venid por aquí. Está abierto de 18.30 a 21.30 horas.

Siguen dándose las clases de ganchillo, los miércoles, de 17.30 a 19.00 horas.

Seguramente el Día de San Isidro (15 de mayo) nos vestiremos de chulas, para ir a la ermita del santo. Y como nos gusta tanto lucir las galas madrileñas, san Antonio no va a ser menos. También acudiremos a pedirle un novio o a que nos conserve lo que tenemos.



### TODO VESTIR

Hombre - Mujer - Lencería

TODA LA MODA PARA ÉL Y PARA ELLA  
AL MEJOR PRECIO

*¡Comprouibalo!*

AHORA  
EN TU BARRIO

Mota del Cuervo, 19

**QUIROMASAJE TERAPEUTICO**  
TRATAMIENTO A DOMICILIO CON CAMILLA



Aurelio Parro Fernández  
Quiromasajista Diplomado  
Nº 5374

Tel.: 300 40 50

C/ Ramón Power, 16 - 1º C. 28043 MADRID

TALLERES DE LA A. VV. VILLA ROSA

ÚLTIMAS PLAZAS DE:

**MANUALIDADES  
MARQUETERÍA**

*¡Anímate, te esperamos!*





# LA ASOCIACION INFORMA

## Reunión de la Coordinadora de Entidades Ciudadanas

El 21 de marzo se reunió dicha coordinadora, con la presencia de los representantes de las siguientes entidades vecinales y culturales: Ricardo Arias, Las Cárcavas; José María Julián, Portugalete (excusa su asistencia); Manuel Díaz; Pilar Moratinos, Temar; Julián Cuesta y Ricardo López, UVA de Hortaleza; Amelia Pedraza; Elena Ayuso y Fernando, periódico *Hortaleza*; Teresa Fernández, Francisco Caño, Mari Carmen Lostal y Maribel Luengo, Villa Rosa.

**Normas de participación.** Se informa que en la entrevista con la concejala, el martes día 11, se mantiene la disconformidad con las actuales normas de participación.

**Hormigonera y colegios.** Podría estudiarse otra ubicación de la hormigonera a este lado de la M-40. Se solicita otro colegio en Las Cárcavas (hay suelo calificado para equipamiento), con una dotación de 20 unidades.

**Mercado de Carril del Conde.** Se acuerda solicitar a la Junta Municipal que sea dotado como un centro sociocultural, con utilización por parte de las AA VV.

**UVA de Hortaleza.** Se informa del muro derrumbado en la calle de Alberzuza y la agilización de su reparación, así como la necesidad de apoyar todos el proceso de las viviendas de la UVA.

**Reuniones con la Junta Municipal.** La concejala se ha comprometido a tenerlas cada tres meses, o antes si fuera necesario. En ellas se tratarán temas del distrito y los problemas de los barrios.

**Nombre de nuevas calles.** Los plenos

no recogen ninguna de las propuestas vecinales sobre nombres de las calles. Se envía carta a Mercedes de la Merced.

**Participación en consejos y plenos.** Enviar fotocopias sobre normas de participación ciudadana, para mantenerlas en los consejos.

**Festejos y cultura.** Se ha pedido dinero a cambio de las actuaciones de los diversos grupos en las fiestas de Hortaleza; si no es así, algunas asociaciones han acordado no actuar.

**Consejo de Salud.** Se solicita al Insalud informe sobre si funciona el Consejo de Salud del hospital Ramón y Cajal, con el fin de participar y nombrar dos vecinos representantes.

**Casa de Campo.** La Plataforma ha mantenido una reunión el día 20 con Elena Vázquez y Julio Setién (parlamentarios) para conseguir el cierre del vertedero. En un próximo viaje de la CAVE a Estrasburgo se tratará de lograr el apoyo directo en la entrevista que se va a mantener con parlamentarias europeas.

## Nuevo centro de salud en la calle de Silvano

El Centro de Promoción de la Salud de la calle de Alcorisa se ha trasladado a un nuevo local de la calle de Silvano, en el bloque de viviendas del Instituto Municipal de la Vivienda. Después de complicadas gestiones entre los propietarios de viviendas de dicho bloque y el Ayuntamiento, se están terminando de habilitar dichos locales. Así, por fin vamos a tener en Villa Rosa algún equipamiento social.

## Contenedores de papel

Hemos solicitado a la Junta Municipal de Hortaleza el traslado del contenedor de papel que ahora se encuentra en la puerta del Polideportivo a zonas más cercanas al centro del barrio, como podría ser la isleta central entre los números 72 y 74 de la calle de Mota del Cuervo y el Banesto, muy cerca del contenedor de vidrio ya instalado.

Éste ya estuvo en su día dentro del Polideportivo, cuando eran de material plástico, para protegerlo de actos vandálicos. Pero ahora es metálico, y creemos que se debería cambiar su ubicación para acercarlo más a los vecinos, porque su lejanía no facilita que se utilice como es debido.

## Excrementos caninos

Lo primero que debemos dejar claro es que este problema depende de la concienciación y del civismo de los propios dueños de los perros. Pero alguna medida deberá tomarse para evitar que en las zonas de juegos infantiles (por desgracia, escasas en nuestro barrio) los niños compartan la arena del suelo con toda clase de suciedades, pero, sobre todo, con las cacas de los perros.

Creemos que debería haber agentes municipales que se dedicaran a rondar por los parques y jardines públicos con la tarea de multar enérgicamente a los dueños inconsiderados. Otra medida sería incrementar la limpieza de ciertos lugares públicos, pues hay sitios que sólo se limpian una vez al mes, con el peligro para la salud de los pequeños.

### PELUQUERIA ALEX

ESTETICA  
MASAJES CORPORALES  
LIMPIEZA DE CUTIS  
DEPILACION A LA CERA  
DEPILACION ELECTRICA

Motilla del Palancar, 32, bajo L  
Teléfono 300 30 33

### SERVICIO DE ABOGADO / A. VV. VILLA ROSA

PRIMER Y TERCER  
LUNES DEL MES

MARÍA TERESA LÁZARO

DE 17.30 A 19.30

SEGUNDO Y CUARTO  
LUNES DEL MES

BLAS DE TAPIA

DE 18.30 A 20.30

(Ambos previa petición de hora)



FLORISTERIA - HERBOLARIO

**COLOR**

Mota del Cuervo, 11

Consultorio médico naturópata:  
**Depresiones • Obesidad  
Artrosis, etc.**

PREVIA PETICION DE HORA  
AL ☎ 300 26 58

## COLEGIO CANILLAS

### GUARDERÍA

Todas las edades  
Horario continuado  
Preparación para el futuro colegio

### PREPARACIÓN PARA OPOSICIONES

De agentes y auxiliares de la  
Administración de Justicia

### ACADEMIA

RECUPERACIÓN  
(EGB, BUP, COU)

INGLÉS  
(Varios niveles)

MECANOGRAFÍA / TAQUIGRAFÍA  
(Obtención de títulos)

C/ Tribaldos, 6. ☎ 759 91 74 • Información a partir de las ocho de la mañana

## COMERCIAL CARIBE

MUEBLES • COLCHONES  
JUGUETES • LAMPARAS

Mota del Cuervo, 36 - Teléfono 388 59 29

Sucursal:

Carril del Conde, 122 - Teléfono 759 65 07



# A SOBRE...

## Los Plenos de la Junta siguen siendo un caos

(Viene de la página 1)

Transcribimos a continuación una carta dirigida a la concejala de la Junta Municipal de Hortaleza:

«Nos dirigimos a usted a fin de hacerle saber nuestro profundo malestar y nuestra protesta ante la negación de toma de palabra en la sesión del Pleno de esa Junta Municipal del pasado día 18 de marzo al representante de nuestra Asociación.

El argumento por usted esgrimido fue «que nuestra petición de palabra se había metido en registro fuera de plazo (según normas de participación ciudadana)».

Hemos de manifestarle que precisamente el citado escrito se presentó en registro ateniéndonos en todo momento a las citadas normas (Título III, capítulo 2, artículo 20.1), y que su actitud nos parece totalmente fuera de lugar, a la vez que demostró un desconocimiento de las mismas.

Por tanto, queremos dejar clara nuestra opinión respecto a la interpretación tan particular que usted hace de las Normas de Participación Ciudadana, pues siempre las adapta a su conveniencia. No sabemos si será por prepotencia o por su desconocimiento de estas Normas.

Esperando que esta situación sea subsanada en el futuro, aprovechamos para saludarle muy atentamente».

**La Junta Directiva**

## Informe mensual de la Comisaría de Chamartín

Como venimos haciendo desde hace meses, les informamos acerca de las detenciones policiales realizadas durante el pasado mes de febrero.

Las detenciones totales practicadas en este Distrito policial han ascendido a 96, habiéndose efectuado en su zona de influencia las relacionadas seguidamente:

- 1 detención en la carretera de Canillas por omisión del deber de socorro y robo con intimidación.
- 1 detención en la calle de Silvano por daños intencionados.
- 2 detenciones en la calle de Cervera por robo con violencia.
- 1 detención en la calle de Motilla del Palancar por detención y presentación.

Los vehículos recuperados durante el mismo mes fueron un total de 132.

Nuevamente agradecemos su colaboración con esta corporación.

## Instalación de marquesinas

1. Gran Vía de Hortaleza, frente al 62. Ampliación de acera por la Junta Municipal.
2. Gran Vía de Hortaleza, 44.
3. Ayacucho, frente CC Gran Vía de Hortaleza.
4. Gran Vía de Hortaleza, esquina a Haro.
5. Gran Vía de Hortaleza, 62. Ampliación de acera por la Junta Municipal.
6. López de Hoyos, antes ctra. de Canillas.
7. Arequipa, frente CC Gran Vía de Hortaleza.
8. Silvano, esquina a plaza del Liceo.
9. Silvano, esquina a plaza del Liceo.
10. Silvano, s/n.
11. Silvano, frente al Liceo Francés.
12. Silvano, esquina Alcorisa.

13. Silvano, frente Alcorisa. Ampliación a realizar por la Junta Municipal.
14. Silvano, frente Andorra.
15. Silvano, esquina Andorra.
16. Silvano, 120.
17. Silvano, 105.
18. Silvano, 139.
19. Silvano, junto San Clemente Núñez.
20. Las Pedroñeras (plaza A. Jáuregui).
21. Las Pedroñeras (plaza A. Jáuregui).
22. Puente sobre M-40, frente a Silvano.
23. Avda. Machupichu, esquina a José Joaquín Ortiz.
24. Avda. Machupichu, frente a José Joaquín Ortiz.
25. Avda. Machupichu, 43.
26. Avda. Machupichu, frente al 43.
27. Avda. Machupichu, esquina a Machaquito.

## ¡Hey, chavales!

¿Todavía no os habéis enterado del Club Juvenil que estamos haciendo sólo para vosotros?

¿Que no? ¿A qué esperáis?

Si tienes entre 8 y 16 años, te esperamos en la Asociación de Vecinos de Villa Rosa (calle de El Provenio, 37).

¡Ven cuanto antes! ¡Te esperamos!

Podrás participar

en:

- ☐ Excursiones (Parque de Atracciones, Zoo, etc.).
- ☐ Juegos.
- ☐ Canciones.
- ☐ Talleres.
- ☐ ... y muchas cosas más.



**CRISTALERIA Y TRABAJOS EN ALUMINIO**

**DELGADO**

TRABAJOS EN CRISTAL - LUNAS - ESPEJOS  
INSTALACION Y ACRISTALAMIENTO GENERAL  
VIDRIOS DE COLOR - MARCOS Y MOLDURAS

**Mota del Cuervo, 74  
Teléfono 388 00 46**

**CLINICA DENTAL** Sociedades: ADESLAS, ASISA, SANITAS, CEYDE, CAJA DE SALUD

EMPASTES • RAYOS X • PROTESIS  
ORTODONCIA • ENDODONCIA  
LIMPIEZAS • TECNICA DE BLANQUEO  
ESPECIALIDAD EN NIÑOS

**PRECIOS ECONOMICOS**  
**MOTA DEL CUERVO, 11, 1º A - TEL. 759 87 41**

**YOSE VISION**

SERVICIO ESPECIALIZADO

- TV COLOR
- VIDEO
- SONIDO

REPUESTO MATERIAL ELECTRONICA

Galerías Villa Rosa (local 30)  
Motilla del Palancar, 18  
Teléfonos 759 78 98 - 759 60 29

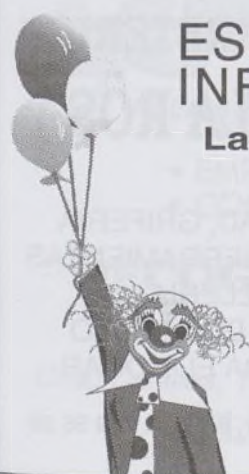

**ESCUELA INFANTIL RABEL**

Las Pedroñeras, 37 • Teléfono 388 06 84

Horario: 7.15-18.30 / Edad: de 0 a 4 años  
Natación / Pediatra / Comedor  
Personal especializado / Plazas limitadas  
Grupos reducidos por aula

La educación infantil también es importante

**¡ELIGE BIEN!**

**REPARACION DE TAPICERIAS Y CORTINAS EN GENERAL**

FABRICACION PROPIA DE TRESILLOS Y CORTINAS

Presupuestos sin compromiso

**J. LAZARO**

Pedroñeras, 39

Tel.: 759 20 92

28043 MADRID



## Inundan de faxes el ministerio para pedir un instituto

Cuando de conseguir un instituto se trata, bien vale la pena pecar de pesado. Así lo han entendido varios padres de alumnos de Loranca Ciudad Jardín, en Fuenlabrada, que llevan tres días bloqueando con cerca de 500 faxes una línea telefónica del Ministerio de Educación para exponer, una vez tras otra, la misma demanda: un instituto en su barrio. Al carecer de estas instalaciones, los chavales han de desplazarse todos los días al centro de la ciudad, a unos cuatro kilómetros de sus casas.

Las protestas de Loranca no son nuevas. Ya en diciembre, 200 padres e hijos del colegio público Fregacedos se encerraron en la Subdirección Provincial de Educación para reclamar un incremento de dotaciones en la barriada, que sólo cuenta con dos centros, pese a que las previsiones urbanísticas hablan de más de 20.000 nuevos vecinos antes del año 2000. Comoquiera que no ha habido respuestas «satisfactorias», las protestas las escupe ahora el fax.

(Diario El País, 12 de marzo)

## El vicepresidente del Consejo Escolar critica el decreto de admisión

El vicepresidente del Consejo Escolar del Estado, Manuel de Puelles, criticó con dureza el real decreto de admisión de alumnos que el pasado viernes aprobó el Consejo de Ministros para su aplicación el próximo curso en los colegios e institutos de 10 comunidades autónomas. Contradiciendo las manifestaciones de la ministra de Educación, Puelles dijo que la norma «puede beneficiar no a los padres que eligen centro, sino a los centros que eligen a los alumnos».

Durante unas jornadas en defensa de la escuela pública celebradas en Murcia, Manuel Puelles afirmó que el decreto es «impugnabile» ante los tribunales porque puede violar el principio de igualdad.

En el nuevo baremo de admisión se otorga a los centros la capacidad de dar un punto discrecional por circunstancias libremente apreciadas (con criterios preestablecidos, públicos y objetivos), se rebaja la importancia de la cercanía al centro y se equipara domicilio familiar y lugar de trabajo. Para el vicepresidente del

Consejo Escolar, el decreto da un «vuelco» a los criterios de elección recogidos en la Ley Orgánica del Derecho a la Educación (LODE) y puede ser un factor de discriminación contra la escuela pública, «que por imperativo de la ley está abierta a todos, incluidos alumnos de sectores marginales y conflictivos, con necesidades de educación especial y de poblaciones no integradas», que los centros no privados concertados pueden no admitir.

La ministra de Educación (...) tildó de «falsas y demagógicas» las críticas al real decreto, que atribuyó a una estrategia de manipulación de la opinión pública. Aguirre se mostró convencida de que la norma será muy bien recibida por todos los padres españoles, que desean tener más posibilidades de elegir centro para sus hijos.

El portavoz de Educación del PSOE, Joan Romero, considera que «se reducirá la posibilidad de elección por parte de los padres, y la admisión de alumnos queda realmente en manos de los centros».

(Diario El País, 16 de marzo)

## El impacto de un aeropuerto con cinco pistas

La posible ampliación del aeropuerto de Barajas con una cuarta y una quinta pista está siendo evaluada por la Comunidad desde el punto de vista medioambiental, según declaró a Efe el consejero de Medio Ambiente Carlos Mayor Oreja. La tercera de ellas está actualmente en construcción.

La idea de la ampliación que sostiene el alcalde, casi en solitario, contra la tesis del Ministerio de Fomento, más partidario de buscar nuevos emplazamientos para un segundo aeropuerto. Incluso el organismo público AENA solicitó en diciembre que el Plan General eliminara las reservas de suelo para la cuarta y la quinta pista, a causa de su impacto acústico. Pero el consejero prefirió no opinar sobre el proyecto «hasta que se defina». «Toda obra», dijo Mayor Oreja, «supone un deterioro medioambiental. En este caso lo que hay que valorar es si el coste medioambiental puede soportar esta actuación».

Los expertos opinan que las compañías aéreas no están a favor de la construcción de otro aeropuerto en Madrid por dos razones: el coste que les supondría instalarse en el nuevo aeródromo y la pérdida de parte del negocio que mantienen en Barajas en la actualidad.

Mayor Oreja hizo sus declaraciones durante la visita que realizó a Las Rozas para inaugurar el Parque Otero Besteiro, el primero del municipio sin barreras arquitectónicas, adaptado para el acceso de discapacitados físicos.

(Diario El País)

Selección de las noticias:  
**Federico Fernández**

## El cometa Hale-Bopp pasará a 194 millones de kilómetros de la Tierra

Va a ser uno de los cometas más brillantes del siglo, lleva el nombre Hale-Bopp de los dos astrónomos que lo descubrieron en 1995 y se está acercando a la Tierra; el 23 de marzo, en el momento de máxima aproximación, pasará a una distancia de 194 millones de kilómetros (505 veces la distancia entre la Tierra y la Luna). Observado

con todo tipo de telescopios desde hace meses, el cometa esconde aún muchas incógnitas.

El 1 de abril, el Hale-Bopp pasará por el punto más cercano al Sol en su recorrido, 138 millones de kilómetros, y ése será el momento en que lucirá una envoltura más espectacular, cuando la radiación solar evapore más cantidad de mate-

ria del cometa y aumente el tamaño del coma (su atmósfera) y la cola. De momento el Hale-Bopp ya es visible en el cielo con relativa facilidad (...).

Éste fue descubierto más lejos de la órbita de Júpiter (...) y tiene un núcleo de unos 40 kilómetros de diámetro (el Halley tenía 8 por 16 kilómetros).

(Diario El País)

### OPTICA



Montalbos, 4  
(antigua Ctra. de Canillas, 124)  
☎ 759 62 78 - 759 56 84  
28043 MADRID

### ARTÍCULOS PARA MANUALIDADES

Marcos • Pinturas • Lacas, etc.  
Prensamos trabajos de marquetería

ASOCIACION  
DE VECINOS DE  
VILLA ROSA

Lunes a viernes,  
de seis a ocho  
de la tarde



FERRETERIA  
VILLA ROSA

ELECTRICIDAD, GRIFERIA  
CERRAJERIA, HERRAMIENTAS  
TORNILLERIA  
ARTICULOS DE REGALO  
MENAJE PARA EL HOGAR

Motilla del Palancar, 8. Tel. 759 55 38



## España produce el triple de residuos que la media europea

Jeringuillas, apósitos, vendas, compresas, fármacos caducados procedentes del quehacer hospitalario diario componen los 400 gramos de residuos por cama que se producen en España, una cantidad tres veces superior a la media europea, que oscila en torno a los 125 gramos. (...)

La escasez de procedimientos de gestión hace que muchos hospitales se vean obligados a exportar esos residuos para su incineración en Francia, donde llegan a cobrar 700 pesetas por kilo, según Juan Manuel Cabrejas, director técnico de la Fundación Fungesma, entidad que ha patrocinado el primer congreso internacional sobre residuos sanitarios, celebrado en Madrid.

El Plan de Gestión de Residuos obligará a los vecinos a contar con dos cubos de basura para separar los orgánicos de los de cartón y las latas. Se prevé que el camión de la basura pase seis días a la semana a recoger los residuos orgánicos, y el séptimo, las latas y el cartón.

El proyecto propone que el vidrio y el papel se depositen en los contenedores callejeros. E instalar más contenedores.

(Diario El País, 19 de marzo)

## Aguirre suprime el Programa de Vacaciones Escolares

Los escolares de centros dependientes del MEC no podrán beneficiarse más del programa de vacaciones escolares del que han venido disfrutando en los últimos años, ante la decisión ministerial de suprimirlo. Sólo el curso pasado, 12.000 alumnos procedentes de las 10 comunidades disfrutaron del programa.

La ministra de Educación y Cultura, Esperanza Aguirre, ha admitido en el Pleno del Congreso de los Diputados, en respuesta a la pregunta formulada

por la diputada socialista por León Amparo Valcarce, que el ministerio suprime el Programa de Vacaciones Escolares. Éste es un programa centenario, basado en la pedagogía de la Institución Libre de Enseñanza, y cuyo objetivo consiste en facilitar a los niños y jóvenes en situación familiar desfavorecida el disfrute de un periodo vacacional, en estancias de 18 días, al que de otro modo no tendrían acceso.

(Escuela Española, 3 de abril)

## 17 ayuntamientos, contra el decreto de admisión en los colegios

Un total de 17 concejales de Educación de otros tantos municipios madrileños, gobernados tanto por el PSOE como por IU, han criticado el real decreto que regula el régimen de elección de centro educativo para el Curso 97/98, aprobado por el Consejo de Ministros el 14 de marzo. En concreto, censuran la posibilidad de que los colegios concertados (centros privados financiados con dinero público a través de subvenciones del Ministerio de Educación) puedan rechazar a un

alumno alegando no tener plazas vacantes. A juicio de los ediles, este punto lesiona gravemente el principio de igualdad de oportunidades que consagra la Constitución.

Denuncian también que esa autonomía de los directores de los centros concertados para elegir a los alumnos merma el control que, a su juicio, supone la práctica exclusión de los ayuntamientos en la elaboración del mapa escolar en la cual participaban.

(Diario El País, 20 de marzo)

## El hospital de la Princesa tendrá una gestión privada

(...) El hospital público madrileño de la Princesa se prepara también para gestionarse conforme al derecho privado. El gerente de este centro, propiedad de la Comunidad de Madrid y dirigido por el Insalud, informó de la existencia de un proyecto para convertirlo en un consorcio, al amparo del decreto recién aprobado por el Congreso de los Diputados. Eso significa autonomía respecto al resto de la red pública para hacer transacciones económicas, concertar servicios con terceros -públicos o privados- y seleccionar personal, que ya no sería estatutario, sino con contratos similares a los de cualquier empresa.

Para las organizaciones sindicales y profesionales que han mostrado su desacuerdo significa llanamente «privatización». El sindicato UGT y la Federación de Asociaciones para la Defensa de la Sanidad Pública explican en un comunicado conjunto que «el anuncio conlleva una separación de hecho del hospital de la Princesa del Sistema Nacional de Salud». Se trata de iniciativas que «sitúan al sistema público más cerca de su ruptura que de su consolidación y mejora», dicen los firmantes.

(Diario El País, 16 de marzo)

### DEPARTAMENTO DE PSICOLOGÍA

ATENCIÓN A  
NIÑOS, ADOLESCENTES Y ADULTOS

○ ○ ○

LOGOPEDA INFANTIL

INFORMACIÓN: A. VV. VILLA ROSA  
(DE LUNES A VIERNES, A PARTIR DE LAS 18.30)

### MADRID

CANILLAS: C/ Nápoles, 53. Tel. 200 36 92 - CENTRO: C/ Esgrima, 8. Tel. 227 08 74  
VALLECAS: C/ Rafael Alberti, 16. Tels. 777 30 41 y 777 23 59

ENTREVÍAS: C/ Villalobos, 125. Tel. 380 00 58  
Tels. 777 30 41 y 777 23 59



BARRIO DEL PILAR: C/ Sarria, 28.  
Tels. 730 42 68, 738 47 26 y 738 93 74  
SIMANCAS: C/ Zuera, 2. Tel. 304 54 99  
CRUZ DE LOS CAÍDOS: Avda. Aragón, 3.  
Tel. 742 11 38

VILLA ROSA: C/ Pedroñeras, 14. Tel. 300 35 95

**ACF** ASESORIA CONTABLE Y FISCAL  
**CONSULTING, S. L.**  
MIEMBRO DEL R. E. A. F. Nº 3

ASESORAMIENTO  
CONTABLE-FISCAL-LABORAL  
INVERSIONES • SEGUROS

- EMPRESAS • EMPRESARIOS • PROFESIONALES
- COMERCIOS • DECLARACIONES DE RENTA

**RECOGIDA Y ENTREGA A DOMICILIO**

Atención Profesional y Personalizada

Ctra. Canillas, 138, 2ª planta, of. 10 (C. Guadalupe) • Las Pedroñeras, 8

TELÉFONO 721 89 20 / FAX 721 88 93

## TABLEROS BENAYAS, SL

Puertas de interior / Tableros  
Máquina de corte a medida / Canteadora

BUEN APARCAMIENTO

PEGASO, 34

TELS. 300 20 88 - 388 29 09



# Programa de festejos X aniversario

- Participa y colabora con esta obra social. 11 al 13 de abril de 1997

(Viene de la última página)

## VIERNES 11 DE ABRIL

- **Exposición** de los trabajos realizados por nuestros jóvenes en los talleres de Juventud y Futuro (Gregorio Sánchez, s/n, frente a Unide, entrada a Las Cárcavas). Para todos los públicos. Horario: de 16.00 a 19.00 horas.

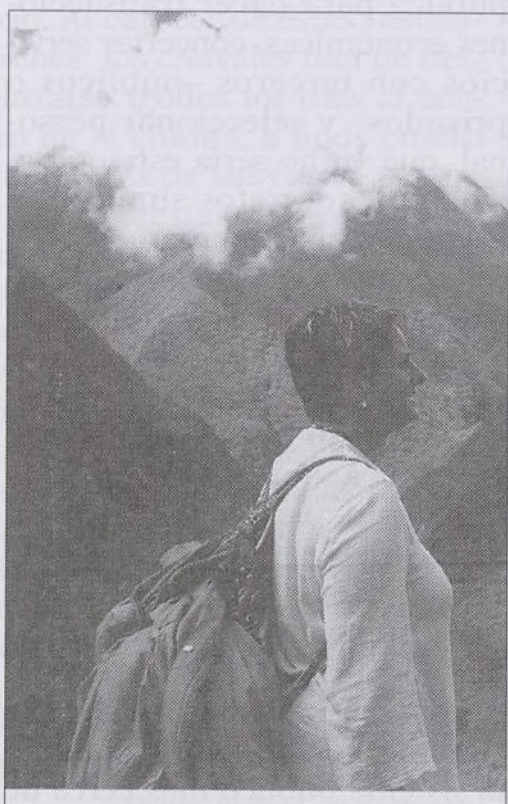

Así de hermoso queda un mueble castellano de tres cuerpos después de pasar por las manos de los jóvenes. Debajo, sillas a juego.



Quince futuros artesanos. A su derecha, instalaciones de Juventud y Futuro donde aprenden a trabajar con sus propias manos y a hacer uso de las herramientas adecuadas para dejar como nuevos muebles usados.

## SÁBADO 12 DE ABRIL

- **Misa de acción de gracias.** 12.00 horas. En la parroquia de Santa María del Parque (Santa Virgilia, 13, detrás de la antigua Junta Municipal). Será concelebrada por párrocos del barrio y asistirán autoridades, socios, amigos y vecinos.
- **Comida benéfica.** A las 14.00 horas. En el restaurante La Barca (Barranquilla, 2). Precio: 1.500 pesetas por comensal. Comunica tu participación al teléfono 300 00 19, por las mañanas.
- **Exposición** de los trabajos de nuestros jóvenes en los talleres. De 16.00 a 19.00 horas.

## DOMINGO 13 DE ABRIL

- **Exposición** en los talleres. De 11.00 a 14.00 horas.

## Actividades de nuestra Asociación

Recordamos a nuestros vecinos que hay matrícula abierta para las siguientes actividades:

**Manualidades varias. Marquetería. Cerámica. Gimnasia de mantenimiento. Aerobic (niños). Aerobic (adultos). Danza-jazz (niños). Sevillanas (niños y adultos). Jotas (adultos). Informática. Corte y confección. Club ciclista.**

Al mismo tiempo, recordamos nuestro nuevo servicio de masajista para socios.

Para mayor información, dirigirse a nuestra Secretaría, de lunes a viernes, en horarios de 18.30 a 21.30. El Provencio, 37. Teléfono 759 05 16.

## EXPOSICIÓN DE PINTURA

### Paisajes y bodegones

Matilde Peña y Ana García  
(del Taller de Pintura de la A VV Villa Rosa)

Inauguración: 5 de mayo, a las 19.00 horas.

Centro Cultural Hortaleza  
(Santa Virgilia, 15).

5-16 de mayo de 1997  
HORARIO: 17.00-20.00



## ESCUELA INFANTIL

EDAD: 0-3 AÑOS

HORARIO: 7.15-19.00 HORAS

- PERSONAL ESPECIALIZADO
- METODOLOGÍA ACTIVA
- SEGUIMIENTO PSICOPEDAGÓGICO
- ABIERTO PLAZO MATRÍCULA

## CLINICA DENTAL

ESPECIALIDAD EN NIÑOS

**ORTODONCIA** **ODONTOPEDIATRIA**  
PREVENCIÓN INFANTIL PULPOTOMIAS  
SELLADOS EMPASTES  
OCUSALES FLUORIZACION

**ADULTOS**  
ENDODONCIAS / EMPASTES  
PROTESIS FIJA Y MOVIBLE  
BLANQUEAMIENTO DIENTES

**PRECIOS ECONOMICOS**

MOTA DEL CUERVO, 2 - TEL. 759 90 43

## Oferta de EMPLEO PÚBLICO

Si tienes de 17 años en adelante y nacionalidad española, puedes conseguir un puesto de trabajo estable y seguro.

¡ANTICIPATE Y DECÍDETE AHORA! ¡ESA SERÁ TU GRAN VENTAJA FRENTE A LOS DEMÁS!

### CON ESTUDIOS PRIMARIOS

- Agente de la Administración de Justicia

### CON GRADUADO ESCOLAR

- Guardia civil
- Policía nacional
- Auxiliar reparto (Cartero)
- Soldado profesional
- Aux. admin. Justicia
- Aux. Adm. Seguridad

### CON B.U.P.

- Oficial administrativo Seguridad Social
- Ayudante Instituciones Penitenciarias
- Oficial administrativo Justicia

INTERESADOS, DIRIGIRSE A:

CENTRO PROFESIONAL  
**CE-PRO-D**  
A DISTANCIA

Motilla del Palancar, 18, local 29  
Teléfono 300 40 42

ASESORIA FISCAL  
LABORAL, JURIDICA  
Y CONTABLE

**GALCIA, s. l.**

Mota del Cuervo, 76  
(esquina Pedroñeras)  
Teléfono 381 34 85 / Fax 381 34 85  
28043 MADRID

## CURSOS Y TALLERES

### CURSO DE MECANOGRAFÍA

- Pruebas de velocidad.
- Introducción comercial.
- Nivel inicial en aprendizaje.

EDUCACIÓN  
MEDIOAMBIENTAL

### CURSO DE INFORMÁTICA

- Iniciación MS-DOS.
- Windows.
- Word para Windows.
- Word Perfect.
- Excel.

INFORMACIÓN DE HORARIOS  
A. VV. VILLA ROSA  
(DE 18.30 A 21.30)

### INGLÉS

GIMNASIA  
DE MANTENIMIENTO

PSICOMOTRICIDAD

TALLER DE ESMALTES



## ENSEÑANZA

UNIVERSITARIA, clases de EGB y cuidar niños fines semana. Experiencia y precios. Ana. ☎ 759 25 40.  
ESTUDIANTE 5º Ciencias Físicas, clases de Física, Matemáticas, Química. Todos niveles. ☎ 388 46 61.  
CLASES de Física, Química, Matemáticas y Francés. EGB y BUP. Estudiante de Físicas. ☎ 764 61 72.  
PROFESORA de EGB (especialidad inglés) en posesión del first certificate de Cambridge da clases de inglés a EGB, BUP y COU. ☎ 759 00 72.  
LICENCIADA en Filología Inglesa, clases particulares. ☎ 388 37 30.  
LICENCIADO en Filología da clases de Inglés y de Lengua Española. José Antonio. ☎ 759 49 02.  
UNIVERSITARIA da clases de recu-

CONTABLE 53 años ofrécese, tardes, para llevar contabilidad por ordenador. Conrado Navarro. ☎ 759 49 85.  
TÉCNICO de laboratorio se ofrece para trabajar en clínicas o consultas. Almudena. ☎ 759 48 85.  
SEGUNDO enfermería cuida niños, ancianos o minusválidos. María Jesús. ☎ 300 16 30.  
SE REALIZAN trabajos con tratamiento de textos. Precios económicos. ☎ 759 93 74.  
JARDINERO autónomo, mantenimiento comunidades. ☎ 763 05 26.  
AYUDA DOMESTICA. Chica 25 años. Tardes (informes). ☎ 763 28 59.

TRABAJO  
(OFERTAS)

¿DESEA trabajar sin salir de casa?

## TELEFONOS UTILES

## SEGURIDAD CIUDADANA

Policía Nacional	091
Policía Municipal	092
Protección Civil	542 94 90
Bomberos Madrid	080
Bomberos Comunidad	085
Grúa Municipal	345 06 06

## SERVICIOS MÉDICOS

Hospital La Paz	358 26 00
Ramón y Cajal	330 30 00
Niño Jesús	573 52 00

Intoxicaciones	562 04 20
Samur	092
Psiquiátrico	586 75 00
Drogadictos	430 60 77

## VARIOS

Gas Natural	589 61 16
Unión Fenosa	594 49 94
Canal de Isabel II	448 41 78
Padres Separados	356 57 14
Junta Municipal	588 76 45
Teléfono Esperanza	459 00 50

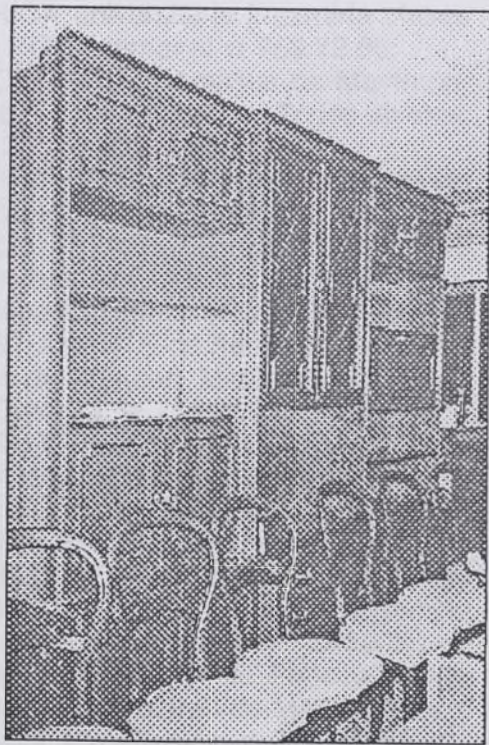

Estas son las fotos que debían haber salido en la página 10 de este número. Los pies hacen referencia a éstas.

AUTO-CAD 13 Windows. Clases particulares o en 2/3 alumnos. Diplomado Arquitectura. ☎ 381 10 02.  
LICENCIADO Matemáticas da clases de física y matemáticas todos niveles. ☎ 759 66 44.

TRABAJO  
(DEMANDAS)

SEÑORA responsable se ofrece para limpieza por las mañanas. Por horas. Elena. ☎ (907) 25 89 71.  
SEÑORA responsable con informes recientes para ayuda doméstica. Nieves Moreno. ☎ 763 84 91 y 764 43 73.  
SEÑORA LIMPIEZA se ofrece. Preguntar por Sol. ☎ 388 26 68.  
REFORMAS en general. Albañilería, fontanería, aluminio. ☎ 759 48 91.  
PINTURA en general. Pintor económico. Presupuestos. ☎ 505 13 63.  
TRABAJO tratamiento textos (correspondencia, proyectos, memorias, etcétera). Económicos. ☎ 759 36 65.  
SE OFRECE señora limpieza. Preguntar por Vicenta. ☎ 300 34 25.  
SE REPARAN joyas y realizan toda clase de joyas, oro, plata, etc. Elena. ☎ 300 36 71.

teléfono. 42.000. ☎ 300 09 67.

## COMPRA-VENTA

JOSEFINA. Faldas de sevillana. Desde 3.000 pesetas para niñas; 4.500, señoras. Galería Villa Rosa. Motilla del Palancar, 18, puesto 9.  
SELLOS y tarjetas telefónicas compro. Apdo. 32.004. 28080 Madrid.  
BICICLETAS usadas se venden, baratas. Martínez. ☎ 300 16 03.  
BLUSAS para mujer. Vendo. Clásicas y juveniles, varios modelos. Tardes: ☎ 388 37 89. Cristina.  
SUPERMIRAFIORI 131 en buen estado. 25.000 pesetas negociables. Paco. ☎ 300 06 83.

## VARIOS

VENDO mesa comedor cerezo, abatible, desplegable. 17.000 pesetas. Llamar comidas o noches. ☎ 388 78 06.  
SE ENFILAN y arreglan collares. De 6 a 8. ☎ 759 05 16.  
JUVENTUD Y FUTURO. Muebles de segunda mano en perfecto estado. C/ Gregorio Sánchez Herranz, s/n.

12

**Horizontales:** 1. Acción y efecto de denegar. 2. Tropo que consiste en usar palabras con sentido distinto del propio. 3. Glándula sexual. 4. Al revés, perro. Se emplea para pintar las uñas. Voz para esforzar a levantar algún peso. 5. Población de Guadalajara. Río español. 6. Parte del estómago de los rumiantes. Cinco consonantes. 7. Patria de Ulises. Al revés, río de Navarra. 8. Cosa íntegra. Concepto, opinión o juicio formado de una persona o cosa. 9. Sufijo femenino. Extraño. Al revés, labiérnago, arbusto. 10. Instrumento con que se junta una cosa a otra, en plural. 11. Volvían a coger. 12. Arte que emplea como instrumento la palabra.

**Verticales:** 1. Que está hecho de una sola piedra. 2. Voz media entre la de tenor y la de bajo. 3. Planta gramínea. 4. Al revés, determina los caracteres hereditarios. Porción de una curva. Al revés, nombre de letra, en plural. 5. Al revés, cada una de las partes en que se divide un todo. Siglas del Real Automóvil Club de España. 6. Vencer. Al revés, sustraer algo fraudulentamente. 7. Planta anual parecida a la lenteja. Come vorazmente. 8. Repetición final de una pieza bailable. Al revés, arrojo. 9. Cólera. Prefijo que significa opuesto. Letra del alfabeto griego. 10. Provisto de asta. 11. Dar golpes insistentemente. 12. Expresases breve y sencillamente una idea.



## X aniversario de Juventud y Futuro

Asociación que evita la ociosidad de la juventud con tareas sencillas y gratificantes

Carta que la Asociación Juventud y Futuro (asociación sin ánimo de lucro), cuyo presidente de honor es Joaquín Ruiz-Giménez Cortés, ha enviado a los vecinos de Hortaleza con motivo de cumplirse 10 años de su actividad enfocada a los jóvenes. La asociación fue declarada de utilidad pública el 28 de abril de 1989.

Somos una asociación sin ánimo de lucro cuyo principal objetivo es ayudar a la juventud del barrio a ocupar su tiempo libre, por las tardes, en tareas sencillas y gratificantes, evitando así los peligros de la ociosidad y de las calles. Cada joven recibe 500 pesetas diarias a cambio de buen comportamiento y del cumplimiento de algunas normas al asistir todas las tardes a uno de nuestros talleres, que funcionan de lunes a viernes de 16.00 a 19.00 horas.

Talleres de carpintería, tapicería, restauración de muebles, servicios de recogidas y portes, y El Rastrillo, donde se exponen los muebles ya arreglados en los talleres. Este Rastrillo abre además los sábados de 12.00 a 14.00 horas.



Todos los vecinos podéis ayudar voluntariamente a esta labor de alguna de las siguientes formas:

- ☐ Dando algunas horas de vuestro tiempo.
- ☐ Comprando en nuestro Rastrillo.
- ☐ Dando un donativo o haciéndoos socios (cuota desde sólo 1.000 pesetas mensuales).
- ☐ Utilizando nuestro servicio de recogida y portes (horario de 16.00 a 19.00, teléfono 763 72 44).

Estamos en la calle de Gregorio Sánchez Herráez (frente a Gruma - Unide, antiguo camino de Las Cárcavas). Domicilio social: Mota del Cuervo, 18. 28043 Madrid. Apartado de Correos 48003. 28080 Madrid. Teléfonos (91) 300 00 19 y 909 20 89 44.

Este año pedimos una ayuda especial por ser nuestro décimo aniversario. Desde hace 10 años estamos realizando un trabajo so-



cial con la juventud del Barrio de Hortaleza.

Con este motivo hemos organizado una celebración cuyo Programa de Festejos os presentamos.

(Página 10)

### AUTO-ESCUELA "SARKA"

Las Pedroñeras, 9  
Teléfono 759 27 16  
Frente Galería Comercial  
(Villa Rosa)

### AUTO-ESCUELA "SARKA II"

Tordomán, s/n, posterior  
Teléfono 763 25 07  
Zona Guadalupe  
(junto a Pryca)

## LE OFRECEMOS:

- Clases teóricas en horario de mañana, tarde y noche.
- No es problema vivir lejos, le recogemos en su domicilio.
- Clases prácticas adaptadas a su horario.
- Precios competitivos.

**MATRÍCULA, TEÓRICAS ILIMITADAS, LIBROS  
Y 10 CLASES PRÁCTICAS (45')**

**28.000 pesetas (+ IVA)**

**TASAS DE TRÁFICO, EXAMEN PRÁCTICO E I.V.A., APARTE**