

"LA VOZ" DE VILLA-ROSA

boletín de
información
mensual
de la
asociación
de vecinos



AÑO XVII • NÚMERO 132
SEPTIEMBRE-OCTUBRE 1997
EL PROVENCIO, 37 (APOLOS)
28043 MADRID
TELÉFONO Y FAX: 759 05 16

Desviación del tráfico en las calles de Machu Pichu y de Silvano El metro llegará a Villa Rosa en un año

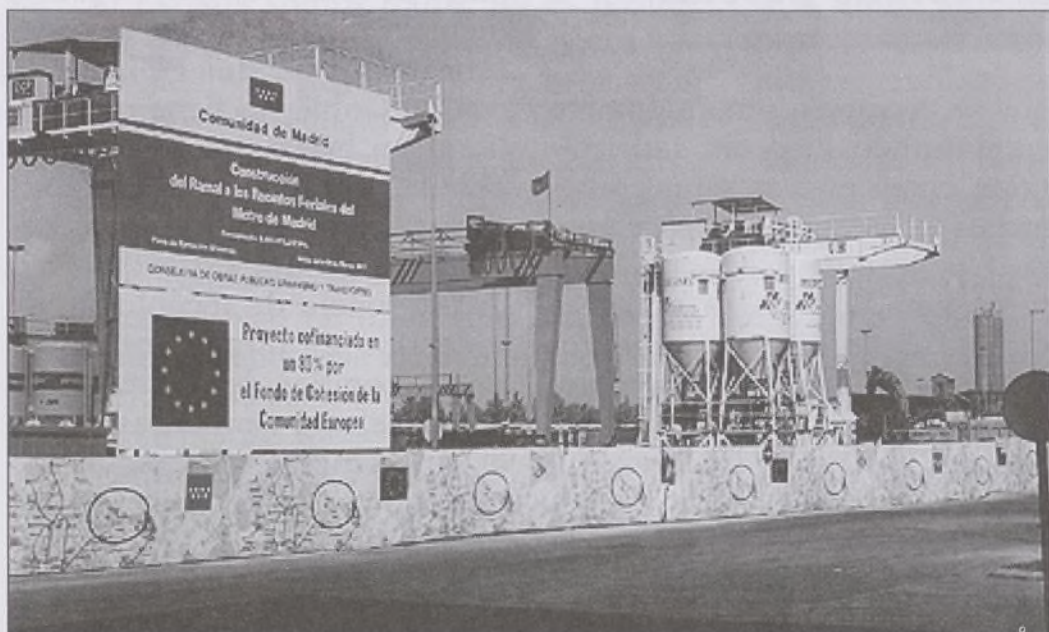

A la izquierda, una vista de las obras del ramal del metro que une la futura estación de Mar de Cristal con el Recinto Ferial. En la fotografía de abajo se ve la estructura donde descargan los camiones las placas que van recubriendo el túnel que excavan los dos topos que están perforando la tierra. (FOTOGRAFIA: A. L. COLLANTES)

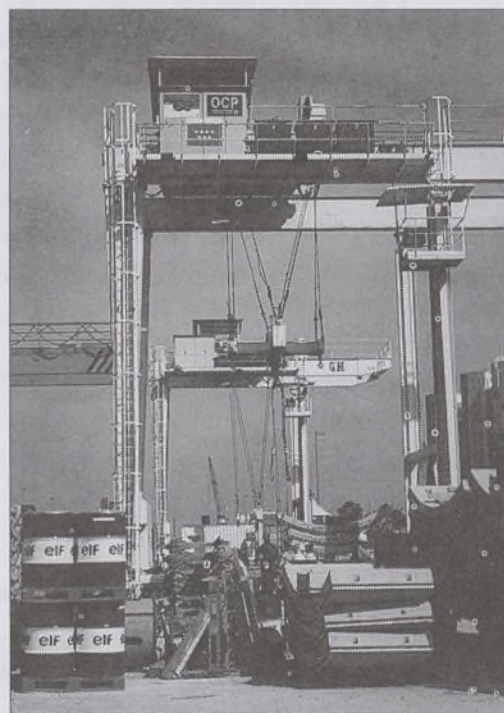

En el cartel indicador de las obras de construcción del metro en los Recintos Feriales se expresa con claridad que el presupuesto está financiado en un 80% por el Fondo de Cohesión de la Comunidad Europea.

Este ramal, que empieza en la estación de Mar de Cristal, tendrá dos estaciones, una en la plaza de entrada al parque de Juan Carlos I, y otra, delante de los pabellones de Ifema.

Hemos solicitado que se hiciera una parada intermedia al lado del parque de Villa Rosa, junto a la M-40. Esta estación o apeadero hubiera dado servicio al barrio de San Lorenzo y a las industrias situadas junto a la citada autovía, como el edificio Indubuilding, Ford o Rank Xerox.

Lo curioso es que precisamente en esa zona se va a abrir un respiradero y una salida de emergencia, porque la normativa exige estas medidas de seguridad, dada la excesiva distancia entre dos estaciones.

La verdad es que hubiera costado muy poco hacer un apeadero intermedio. Es posible que en el futuro esta línea enlace con la estación de trenes de Chamartín o con la línea de metro de Plaza de Castilla por un lado, y por el otro se pueda llegar hasta el mismo aeropuerto de Barajas.

La llegada del metro a Villa Rosa y Mar de Cristal estaba prevista para la primavera de 1998, pero las últimas noticias indican que la inauguración de

las dos nuevas estaciones será en el otoño de ese mismo año. Por ahora no está muy claro si en esa fecha se podrán abrir las otras estaciones previstas, en el barrio de San Lorenzo, Santa Virgilia y Santos de la Humosa.

En cualquier caso, el metro al recinto ferial está previsto inaugurarlo en el año 1999.

Jornadas ciudadanas

El sábado 20 de septiembre se celebraron unas Jornadas Ciudadanas en nuestros locales. Al acto asistieron unas 30 personas, la mayoría miembros de nuestra Junta Directiva. También vinieron algunos invitados de otras asociaciones de Hortaleza.

El acto se dividió en seis apartados, que vamos a resumir para nuestros lectores.

1. Defensa de lo público.

Hay que hacer campañas de concienciación y participación. Se constata la necesidad de la defensa de lo público, potenciando la sanidad, el transporte colectivo. Es preocupante la supresión de ayudas en la odontología y la óptica porque se puede condenar a algunos ancianos a la disminución de la vista o a comer con las encías, cuando no se puedan adquirir en economías muy modestas. También hay que mejorar la calidad de la enseñanza pública, y no retirarle medios que se trasladan a la privada.

2. Fiscalidad. Debe ser solidaria y hay que concienciar al ciudadano del pago de los impuestos, que deben gravar las rentas, el trabajo y el patrimonio. Reducir el IVA en los consumos básicos. Reducir el pre-

(Pasa a la página 4)

SUMARIO

PACIFISMO	2
OPINIÓN	3
LA ASOCIACIÓN INFORMA ..	6-7
RECORTES DE PRENSA	8-9
AGENDA	11

LOTERÍA DE NAVIDAD

54988

A la venta en nuestra Asociación y en los siguientes establecimientos:

PELUQUERÍA ALEX ❖ PERFUMERÍA JUSTI
CARNICERÍA ALFONSO ❖ POLLERÍA VERGARA
PAPELERÍA EL CERRO

AVISO

Para evitar posibles estafas, les informamos que el número que aparece a la izquierda es el único número de lotería que vende nuestra Asociación. Si le quieren vender otro en nuestro nombre, le están intentando engañar.

Las participaciones son de 500 pesetas cada una.

Ayuntamiento de Madrid

Minas terrestres, la guerra que nunca acaba

Hoy día, las guerras siguen asolando nuestro planeta. De hecho, están activos en diferentes lugares del mundo varias decenas de conflictos bélicos de efectos devastadores, a pesar de que no se estén empleando en ellos armamento nuclear, biológico o químico (calificado como de destrucción masiva), sino las llamadas *armas convencionales*, entre las que se encuentran las minas terrestres.

Estas últimas deberían considerarse armas de destrucción masiva, dado el elevado número de muertes y mutilaciones que provocan. Todos los países reconocen ya que el mayor número de bajas, tanto durante una guerra como en los años siguientes a ésta, es de civiles. La proporción de muertes civiles frente a la de fuerzas militares es abrumadora: 9 a 1. Debido a sus características, las minas contribuyen despiadadamente a crear ese porcentaje: una vez acabados los enfrentamientos, continúan su propia guerra.

Unos 110 millones de minas terrestres abandonadas, distribuidas en más de 60 países, esperan a que alguna víctima inocente apoye su pie sobre una de ellas. Al hacerlo, esos hombres, mujeres o niños perderán sus vidas o quedarán gravemente mutilados para siempre. Se cal-

cula que cada mes las minas matan o mutilan a 1.250 personas en todo el mundo.

Existen cerca de 200 tipos diferentes de minas. Desde las minas antipersonal, de apenas unos 10 centímetros de diámetro y unos pocos gramos de peso, hasta minas antitanque,

de encontrar y desactivar minas sigue siendo de forma manual. Esto supone que, como término medio, se limpien tan sólo entre 20 y 50 metros cuadrados por persona y día.

Mientras, su fabricación continúa. Se estima en unas 50.000 el número de minas terrestres

el mundo. Minas de fabricación española han sido localizadas al menos en Marruecos, Mauritania, Islas Malvinas, Irak, Angola, Mozambique y Somalia.

Sin embargo, esta situación cambiará en breve. Debido a la presión realizada por las organizaciones no gubernamentales que estamos luchando contra las minas terrestres, el 25 de febrero pasado, el Congreso de los Diputados aprobó por unanimidad una proposición conjunta de todos los grupos parlamentarios (a pesar de la resistencia inicial del PP) por la cual el Gobierno tiene que elaborar en breve una ley que regule la prohibición de la fabricación, almacenamiento, comercialización, exportación y transferencia de tecnología, de todo tipo de minas antipersonales, bombas de racimo y armas de efecto similar, así como de sus componentes, regulando igualmente la destrucción del stock actual.

No obstante, aún queda mucho por hacer: hay que seguir presionando al Gobierno y a los grupos parlamentarios para que continúen avanzando en este proceso, de cara a lograr la prohibición total de las minas antitanque y demás tipos de minas terrestres distintas a las antipersonales.

Una mina antipersonal puede costar menos de 500 pesetas; desactivarla supone, además del riesgo físico, unas 140.000 pesetas

de más de medio metro y cuyo peso puede exceder los 10 kilos, pasando por sofisticadas bombas de racimo que pueden dispersar decenas de pequeñas bombas que actúan como minas. Algunas tienen sistemas que evitan su neutralización.

Las minas resultan ser un armamento barato y muy efectivo desde el punto de vista militar. Una mina antipersonal puede costar menos de 500 pesetas. Por el contrario, desactivar cada una de esas minas o submunicaciones costará alrededor de 140.000 pesetas, además de entrañar un grave riesgo para quienes realicen esa operación. Es, sin duda, una tarea tremendamente laboriosa, arriesgada y lenta. El método más eficaz

que se producen semanalmente en el mundo, es decir, cada minuto, cinco nuevas minas amenazan la paz en nuestro planeta. Las grandes potencias militares han sido las principales difusoras de este armamento. Estados Unidos llegó a desplegar decenas de millones de minas en Vietnam, Camboya y Laos, con motivo de la guerra del Vietnam. Por su parte, la antigua URSS utilizó más de 10 millones de minas en su guerra contra Afganistán.

Pero su producción y utilización no ha sido exclusiva de estas dos naciones: España ocupa un destacado lugar entre los países que fabrican y exportan minas, siendo uno de los 10 principales fabricantes de todo

**ASADOR
PETRI
BAR**



LOCAL
CLIMATIZADO
TARJETAS
DE CRÉDITO

Mota del Cuervo, 1 - Teléfono 388 26 16



OPTICA MABEN
GRADUACION DE LA VISTA

LAS ÚLTIMAS NOVEDADES EN MONTURAS
Y GAFAS DE SOL
LENTES DE CONTACTO

Mota del Cuervo, 9
(Edificio La Rosaleda)

**PRECIOS ESPECIALES
A SOCIOS**

NO A LA POBREZA

EN EL MUNDO
intermon
FUNDACIÓN PARA UN MUNDO MEJOR



PETIMI

FIESTAS INFANTILES

C/ TRIBALDOS, 14 (Junto Parque de Villa Rosa)

Tenemos:

- COLCHONETA HINCHABLE,
- CAMA ELÁSTICA,
- TOBOGANES,
- CANASTAS DE BALONCESTO,
- KARAOKE...

Ven a celebrar tu cumpleaños con nosotros y te sorprenderemos. Incluimos merienda, piñata, tarta y golosinas para todos. ¡Ah!, y si no es tu cumpleaños, no te preocupes, diviértete en nuestra zona de juegos.

PRECIOS ECONÓMICOS

RESERVAS: 721 94 44 (tardes)

HORARIO: 4.30 - 8.30, todos los días

**IMPRESOS
sajvador S.L.**

**Todo en
IMPRENTA**

- Trabajos comerciales
- Publicidad
- Boletines
- Revistas
- Formularios, etc.

Precios ESPECIALES
a todos los comercios
que se anuncian en este boletín

CALLE BENITA AVILA, 33

28043 MADRID • Tel. 300 23 11

EDITORIAL

España va bien...

Al menos eso es lo que nos cuenta el Gobierno y, claro está, como los Gobiernos acostumbran a tratar al pueblo como si fuéramos niños, pues eso, que nos vuelven a colocar un cuento que no vamos a tragarnos. A menos que de nuevo vuelvan a surgir las dos Españas, en cuyo caso sí podremos creernos que una de las dos va en canoa, mientras que la otra rema.

Si España somos todos, no es posible decir que va bien cuando unos pocos van muy bien, y el resto, cada vez peor. Aquí no es posible reducirlo todo a las frías estadísticas que nos pueden inducir al error de creernos que el salario medio de los españoles es de 265.000 pesetas.

Naturalmente, se ve con claridad meridiana que van no bien, sino estupendamente, aquellos que ejercen el poder económico: bancos, multinacionales, grandes industrias de todo tipo, aseguradoras, constructoras, promotores inmobiliarios.

También es cierto que se debe exclusivamente al Gobierno actual, que ha propiciado en muy poco tiempo los mayores beneficios económicos para estos sectores. Precisamente en unos momentos en que Europa salía de un periodo crítico, lo

justo hubiera sido repartir los buenos tiempos desde el principio. Las medidas del Gobierno, ultraliberalizadoras para el capital y restrictivas en el ejercicio de la democracia, nos hacen retroceder a tiempos que debían haber sido superados.

El gran capital y sus empresas han logrado mejoras sustanciales en el abaratamiento de la mano de obra, tanto con pactos como con subvenciones directas a la contratación y a la formación.

A este Gobierno se le ve el plumero: reduce el IVA a los más ricos, que son los que viajan en avión y por autopistas de peaje; baja el 33% en la cesión de suelo a los Ayuntamientos; baja los impuestos sobre las rentas del capital en las bandas más altas; adjudica a dedo los grandes proyectos; privatiza servicios públicos con alta rentabilidad para las grandes empresas, y un largo etcétera que ha supuesto la mejora de los beneficios empresariales, al tiempo que se reducía la inflación mediante la contención del gasto público.

Es igual que si en una familia el padre decide comprarse un coche de cuatro millones y para poder pagarlo pone a pedir a todos sus hijos. Pues bien, para reducir el gasto público este Gobierno ha congelado los emolumentos de los funcionarios, no han crecido las pensiones, no se ha creado empleo público, se ha vendido el patrimonio de todos los españoles, se han subido casi todas las tasas por servicios, al tiempo que se han reducido presupuestos para la escuela pública, para la sanidad y los

medicamentos; también se han encarecido los transportes públicos y se ha reducido el número de viviendas públicas.

En fin, el número de medidas tomadas por el Gobierno actual para que España "vaya bien" no ha podido ser mayor en tan poco espacio de tiempo. Parece como si tuviera prisa para hacer más ricos a sus amigos y poner a los pobres y a los trabajadores en el lugar que les corresponde.

En cuanto a las libertades democráticas, también se están sentando los pilares para que opinen y participen de lo público tan sólo los amiguets y los corifeos, de modo que quienes discrepen, protesten o exijan mejoras puedan ser sancionados de una forma u otra. Se advierte a las claras un crecimiento de las multas como única medida para la disuasión. Se evita que las organizaciones sociales, sindicales y vecinales, ONG, ecologistas... puedan hacer oír su voz y sus opiniones a través de los medios de comunicación públicos o participar en los consejos de administración.

En fin, que la mayoría de los españoles no vamos mejor que antes. A nosotros nunca nos afecta que la economía vaya mejor o peor, ya que los beneficios siempre van a los mismos. Para eso debe servir un Gobierno, para procurar que esos beneficios se repartan mejor en escuelas públicas, servicios sanitarios, pensiones, empleo público, transportes y vivienda para todos; más tiempo libre para el ocio y la cultura. Y todo esto va bastante mal para la gran mayoría de los españoles.

CARTAS
A LA
REDACCIÓN

Si quieres enviarnos tu carta por fax, el número de la Asociación es el siguiente:
759 05 16

Sugerencias de
un vecino

No quiero perder esta nueva ocasión para agradeceros el que por fin en vuestro último boletín de noticias hayáis he-

cho referencia al deterioro medioambiental en el que está sumido el tramo de la calle de Las Pedroñeras entre los números 3 y 5 debido al altísimo nivel de tráfico de turismos y autobuses en ambos sentidos.

Ahora lo que os queda es seguir insistiendo para conseguir rebajar esta presión, estableciendo sentido único en este tramo, máxime ahora que la cabezonería de no hacerlo ha llevado a una nueva barrabasa que consiste en meter dos marquesinas de autobuses en unas aceras tan minúsculas, no dejando apenas espacio para el paso de peatones por las mismas. ¿Por qué no se trasladan estas paradas a la calle de Mota del Cuervo, que es muchísimo más ancha?

En fin, lo que sí os ruego es que aprovechando vuestros contactos en la Junta y en la EMT gestionéis lo necesario para que esta cabezonería no acabe en una catástrofe, ya que, como deberíais saber, por la acera de los impares pasan las conducciones de Gas Natu-

ral, y espero que los operarios que taladran las aceras para llevar la luz a la marquesina lo tengan debidamente en cuenta y no perforen ninguna de estas conducciones; sería ya el colmo de los colmos.

Aprovecho también para daros unas ideas más en cuanto a medidas de mejora para la calle de Silvano.

La primera de todas es que se suspenda la construcción del proyectado Palacio de Hielo, ya que cuando entrara en funcionamiento este centro de atracción masiva de público colapsaría la zona, empeorando todavía más si cabe el estado de dicha vía y de todo su entorno. Que se lo lleven al Juan Carlos I, que tiene amplitud de sobra, ¿o no?

Y otra medida que no he visto que hayáis solicitado al Ayuntamiento en vuestra serie de peticiones es que se instalen bandas sonoras en toda la zona de la pista de despegue que conforma la calle de Silvano al atravesar Los Llanos. Está demostrado que esta medida

hace disminuir la velocidad a los *sin escrúpulos* a los que, no importándoles llevarse a una persona por delante, les *aterro-riza* que su veloz automóvil se pueda deteriorar al pasar por encima de estas bandas.

Esperando que mis indicaciones sirvan para algo y que de ahora en adelante os preocupéis un poquito más por el endiablado tramo de Las Pedroñeras citado más arriba y en todos mis escritos, aprovecho la ocasión para saludaros muy atentamente.

Antonio García Blasco

**LA VOZ DE
VILLA-ROSA**

boletín de
información
mensual
de la
asociación
de vecinos

EDITA:

Asociación de Vecinos Villa Rosa.
C/ El Provencio, 37. 28043 Madrid.

MAQUETACIÓN, DISEÑO Y FOTOCOMPOSICIÓN:
Villa Rosa.

IMPRESIÓN:

Gráficas Salvador.

Depósito legal: M-3.438-1984.

Julián no tuvo suerte

Julián decía que era un hombre de suerte, y se reía de su doble apellido, Cano Cano, y de que, cómo no, vivía en el número 44. Cuando tuvo un infarto, la aguja del cateterismo le disolvió el coágulo, algo que sólo ocurre en un 1% de los casos, y ya no hubo necesidad de operarle.

El último día de julio, su suerte se quebró, y la coincidencia en el tiempo y el espacio entre su coche y un camión acabó con su vida. También hemos perdido la permanente y encantadora sonrisa de su hija Sarita, de apenas diez años, componente de uno de nuestros grupos de baile.

He conocido a pocas personas tan leales, tan risueñas, tan amantes de su trabajo y tan honradas en su relación con el prójimo. Julián era afable con todos y cariñoso con

todos. Su presencia desprendía, siempre, un halo de rectitud y de confianza. Su aparente timidez estaba siempre barnizada con un rictus infantil y cordial en cuanto empezaba a hablar contigo. Era un hombre que desprendía humanidad.

Se dice que Dios se lleva pronto a su lado a los buenos. Pero cuando lo permite, como en este triste caso, la ausencia de éstos nos deja un vacío de bondad que ya no se rellenará nunca.

A. C.

SOLUCION AL CRUCIGRAMA

Horizontales: 1. Meticulo-
so. 2. Satélite. 3. AP. Legajo.
Al. 4. Ras. Mana. Asa. 5.
Ares. Ro. Acab. 6. Lagos.
Prado. 7. Iluso. Babot. 8.
Tera. Fa. Rara. 9. Ilo. Nani.
Red. 10. Ca. Joroba. So. 11.
Comodoro. 12. Babilónico.
Verticales: 1. Parafítico. 2.
Paralela. 3. Es. Seguro. Ca.
4. Tal. Sosa. Job. 5. Item.
So. Nomi. 6. Cegar. Farol. 7.
Ullano. Anodo. 8. Lija. Pb.
Ibón. 9. Oto. Arar. Ari. 10.
Se. Acabar. Oc. 11. Asado-
res. 12. Elaborados.



AMNISTÍA
INTERNACIONAL

EN DEFENSA
DE LOS DERECHOS
HUMANOS

Jornadas ciudadanas

(Viene de la página primera)

cio de la electricidad: frente a las 20 pesetas kilovatio/hora de España, el récord en la UE está en 7 pesetas. La figura del salario indirecto consiste en la devolución de impuestos a través de prestaciones de las administraciones: infraestructuras, enseñanza, sanidad y otras. No hay que pagar facturas sin IVA, eso es propio de una sociedad egoísta.

3. Desarrollo sostenible. En los diferentes campos del urbanismo, transporte, vivienda (hay que ceder suelo barato para los jóvenes con pocos ingresos), residuos urbanos. Eliminar infravivienda y chabolismo mediante un plan nacional de erradicación. No diferenciar el problema de la emigración: la necesidad es la misma, tanto para la emigración como para la inmigración. Ceder el 0,7%. Crear un Plan Nacional de Erradicación de la Marginalidad. Dignificar al emigrante: se te rompe el alma cuando ves una patera.

4. Participación. La política es cosa de todos, y, aparte de un derecho, es una obligación. Es el momento de exigir no sólo normas de participación ciudadana, sino una ampliación efectiva de esa presencia ciudadana en la acción política. Exigimos que se regulen, con

carácter preceptivo, los informes de participación ciudadana en todos los ámbitos de la actividad local y autonómica.

La democracia se caracteriza por la riqueza de diversas asociaciones: cuantas más agrupaciones colectivas y variadas existan en un barrio, mucho mejor. La democracia no se reduce a votar cada cuatro años. Estamos contra el clientelismo político. Según esta Administración local, no tenemos derecho a hablar.

Finalmente, es necesario que la juventud se asocie y milite donde quiera, pero que lo haga.

5. Derecho al trabajo. El espíritu actual es, más o menos: me da igual que haya dos millones de parados siempre que uno de ellos no sea yo. Vamos a intentar crear una Plataforma de Parados del barrio. También vamos a estudiar crear sociedades de servicios para paliar este problema. Se abrió un debate sobre la necesidad o no de limitar el tiempo del subsidio de paro.

6. Celebración del 30º aniversario del asociacionismo vecinal, 1968-1998. El próximo año se cumplen 30 desde la creación de las primeras asociaciones de vecinos. Habrá actos festivos y nuevas actividades. En la actualidad existen 200 asociaciones en Madrid.

servicio 24 HORAS técnico informático

Desplazamiento y presupuesto GRATUITOS a su empresa o domicilio

- Reparación de equipos
- Ampliaciones
- Conexiones a Internet
- Limpieza de virus
- Recuperación de datos
- BackUps de seguridad
- Montaje de redes
- Mantenimientos

300 56 95

Apple

IBM

Novell

ATA

magic

CURSOS Y TALLERES

CURSO DE MECANOGRAFÍA

- Pruebas de velocidad.
- Introducción comercial.
- Nivel inicial en aprendizaje.

EDUCACIÓN
MEDIOAMBIENTAL

CURSO DE INFORMÁTICA

- Iniciación MS-DOS.
- Windows.
- Word para Windows.
- Word Perfect.
- Excel.

INFORMACIÓN DE HORARIOS
A. VV. VILLA ROSA
(DE 18.30 A 21.30)

INGLÉS

GIMNASIA
DE MANTENIMIENTO

PSICOMOTRICIDAD

TALLER DE ESMALTES

CHICOS-CHICAS MIRPA

MODA PARA TODA LA FAMILIA

Visítenos

10% de descuento en
todas las compras

GALERIA COMERCIAL VILLA ROSA - PUESTO 8
MOTILLA DEL PALANCAR, 18

ADMINISTRACIÓN DE FINCAS



SANCORAN, S.L.

- Comunidades de Propietarios.
- Comunidades de Garajes.
- Comunidades de Usuarios (PAR).
- Mancomunidades.
- Pisos, Locales.

Ramón Power, 40 (Silvano) • 388 78 80 y 306 69 10



CAFETERIA-RESTAURANTE

EL NUEVO
YANTAR

Comuniones • Cumpleaños
Bautizos • Comidas empresa
Salón reservado

Mota del Cuervo, 76 (posterior) / Tel. 759 93 87

Por la paz y contra las armas nucleares

¡Hola, mujeres! Ya estamos de vuelta. La Asociación se pone en marcha, después del paréntesis de las vacaciones veraniegas. Este primer contacto con vosotras servirá para daros una somera información de todo lo que pensamos hacer y de todo lo que hemos hecho en estos meses de julio a septiembre.

En el mes de julio, la Asociación ha estado abierta para recoger y archivar todos los papeles que generan sus actividades.

En agosto se ha pintado todo el local y la fachada de El Provenio para que esté bonito y acogedor y os encontréis a gusto en él.

En septiembre se abrió la oficina, para elaborar el programa de actividades del curso 1997-1998, que ya habréis recibido en vuestra casa.

SEGUNDA VISITA

El día 23 de septiembre, por segunda vez ya, nos visitó un grupo de japonesas, pero esta vez fue en los locales de la Federación, pues, como recordáis, la visita del pasado fue en nuestros propios locales.

Vinieron 38 mujeres y 4 hombres, maridos de algunas de ellas. Fue un acto muy emotivo; nos explicaron cosas de su país

y los problemas que tienen allí las mujeres, que se diferencian poco de los nuestros.

La presidenta de su Asociación tiene 98 años y todavía se pone al frente de las reivindicaciones de las mujeres. Nos dijeron que, aunque parece que Japón es un país rico, allí también "cucen habas", como diríamos nosotras.

Cuando hay que despedir a algún trabajador, son las mujeres las primeras afectadas. Ellas cobran un 40% menos que los hombres, a igual trabajo.

Su Asociación vuelca todo su esfuerzo en la paz y en la no proliferación de las armas nucleares, pues las han padecido en sus propias carnes.

Nos contaron que en Japón no hay ejército, pues se abolió después de la II Guerra Mundial. Lo que hay allí es un ejército muy particular, que sólo sirve para defensa en caso de que a Japón le atacaran. Ahora están luchando las mujeres para que este cuerpo especial no intervenga en los conflictos que hay en el mundo entero, pues las Naciones Unidas quiere que tomen parte en los mismos, a lo que ellas se oponen.

Dicen que la violencia juvenil allí no se conocía, y que gracias a la televisión los jóvenes son ahora agresivos; como veis, más o menos como aquí, y de-

fienden las mismas cosas.

En esta visita estaban presentes: Asunción Mihura, directora general de la Dirección General de la Mujer; Isabel Gutiérrez, presidenta del Consejo de la Mujer, y la Junta Directiva de Mujeres Vecinales. Fue un acto muy bonito y al final del mismo se les ofreció un vino español. Ellas cantaron unas canciones de su país y nos ofrecieron unos regalos que habían traído de allí. Esperamos que sigan eligiendo a Mujeres Vecinales para sus futuras visitas a España.

El Grupo de Mujeres de nuestra Asociación seguirá reuniéndose todos los lunes a las seis de la tarde. Allí programaremos las visitas, las charlas (sobre temas específicos) y las excursiones que realizaremos en este curso. Ya tenemos concedida la visita que solicitamos a la fábrica Gal, que será en febrero de 1998.

Conchi seguirá con sus clases de ganchillo, que serán los miércoles. De todos estos temas, si te interesan, pásate por la Asociación y te ampliaremos la información.



Una de las visitantes japonesas hace entrega de un regalo a compañeras de la Federación. La mujer japonesa también está discriminada en el trabajo.



TODO VESTIR

Hombre - Mujer - Lencería

TODA LA MODA PARA ÉL Y PARA ELLA
AL MEJOR PRECIO

¡Comprábalos!

AHORA
EN TU BARRIO

Mota del Cuervo, 19

ACM SEGUROS, S.A.

CORREDURIA DE SEGUROS

Se hacen seguros con
la Línea Directa:



- ☒ Con los mejores Precios
- ☒ ¡Atendemos Siniestros!

ACM Seguros, S.A.
Borjas Blancas, 12

Tel. 766 30 71



LA ASOCIACION INFORMA

Última hora sobre el vertedero de Valdebebas

El presidente de la Comisión de Peticiones de la Unión Europea, Sandro Fontana, ha respondido a nuestra reclamación sobre el problema del vertedero de Valdebebas, con fecha de 18 de septiembre:

"Tengo el honor de comunicarle que la Comisión examinó su petición el 21 de julio de 1997 y consideró las cuestiones que usted plantea admisibles de conformidad con el reglamento del Parlamento Europeo (...).

La Comisión de Peticiones ha iniciado, pues, el examen y ha decidido, a tal efecto, pedir a la Comisión Europea que adopte una postura sobre los diferentes aspectos del problema. La Comisión de Peticiones proseguirá el examen a partir del momento en que disponga de la información requerida. No dejaré de mantenerle informado".



Imagen del vertedero a finales de septiembre último.

Nuestras peticiones a la concejala de Hortaleza

El 18 de julio, los representantes de la Asociación de Vecinos expusimos a María del Carmen Rodríguez, concejala presidenta de Hortaleza, los siguientes puntos, relativos a deficiencias y carencias existentes en nuestro barrio, y que de forma regular y permanente, entre otros muchos, venimos tramitando en la Junta Municipal a través de los Consejos de Participación Ciudadana.

1. Arreglo de la zona del Polideportivo de Villa Rosa. Desde el parque hasta la calle de Mota del Cuervo. Existe una primera zona entre el parque y la calle de El Pedernoso que se debe acondicionar como zona de aparcamiento (reivindicado en múltiples ocasiones).

Otra segunda zona, entre dicha calle y la parte posterior de Mota del Cuervo (donde se ubican los talleres de la A VV), debería ser acondicionada como parque, con amueblamiento de mesas y algunas plantas (ya existen árboles plantados por nosotros).

La tercera zona es la de la parte posterior de la Galería Comercial Las Pedroñeras, que debería acondicionarse como aparcamiento de superficie.

2. Aparcamiento para residentes en la explanada frente al Polideportivo. Solicitamos la adecuación de esta área calificada como zona verde, urbanizándola de forma que pueda servir como recinto ferial y parque. Asimismo pedimos que se construya un aparcamiento subterráneo para residentes, en régimen de cooperativa.

3. Polideportivo de Villa Rosa. Hace más de seis años que no se realiza ninguna nueva instalación deportiva (exceptuando campos de fútbol), a pesar de existir espacio para ello y necesidades demandadas. Una de ellas es la construcción de un pabellón cubierto polivalente, así como piscina cubierta, todo ello prometido en todas las elecciones.

4. Parque de Villa Rosa. Al encontrarse degradado, sucio y poco atendido, con plantas sin reponer, setos y árboles sin podar, césped mal cuidado y mobiliario en mal estado, solicitamos inversión y mayor atención.

5. Calle de Silvano. Seguimos pidiendo en todos los organismos que se tomen medidas para reducir el nivel de ruidos que soportan los vecinos de Los Llanos. Se pide la sustitución del asfalto por otro especial que amortigüe los ruidos; desincronización de semáforos; instalación de una pantalla verde junto a la M-40.

6. Local en Los Llanos. Todo el terreno de esta urbanización fue cedido por el Ayuntamiento, en su día, con la condición de que el promotor cediera, a su vez, libre de cargas, al propio Ayuntamiento 600 metros cuadrados de local comercial para usos sociales. La Junta Municipal nos viene

PELUQUERIA ALEX

ESTETICA
MASAJES CORPORALES
LIMPIEZA DE CUTIS
DEPILACION A LA CERA
DEPILACION ELECTRICA

Motilla del Palancar, 32, bajo L
Teléfono 300 30 33

SERVICIO DE ABOGADO / A. VV. VILLA ROSA

PRIMER Y TERCER
LUNES DEL MES

MARÍA TERESA LÁZARO

DE 17.30 A 19.30

SEGUNDO Y CUARTO
LUNES DEL MES

BLAS DE TAPIA

DE 18.30 A 20.30

(Ambos previa petición de hora)



FLORISTERIA - HERBOLARIO

COLOR

Mota del Cuervo, 11

Consultorio médico naturópata:
Depresiones • Obesidad
Artrosis, etc.

PREVIA PETICION DE HORA
AL ☎ 300 26 58

COLEGIO CANILLAS

GUARDERÍA

Todas las edades
Horario continuado
Preparación para el futuro colegio

PREPARACIÓN PARA OPOSICIONES

De agentes y auxiliares de la
Administración de Justicia

ACADEMIA

RECUPERACIÓN
(EGB, BUP, COU)

INGLÉS
(Varios niveles)

MECANOGRAFÍA / TAQUIGRAFÍA
(Obtención de títulos)

C/ Tribaldos, 6. ☎ 759 91 74 • Información a partir de las ocho de la mañana

COMERCIAL CARIBE

MUEBLES • COLCHONES
JUGUETES • LAMPARAS

Mota del Cuervo, 36 - Teléfono 388 59 29

Sucursal:

Carril del Conde, 122 - Teléfono 759 65 07

A SOBRE...

prometiendo desde entonces que adjudicará estos locales con fines sociales a organizaciones que cumplan dichos requisitos.

La Asociación hizo en su día una propuesta para la obtención de uno de esos locales, y aún seguimos esperando la resolución municipal. Nuestra Asociación necesita un local para el desarrollo de sus actividades, ya que siempre se nos ha prometido que contaríamos con él.

La señora concejala nos prometió la resolución y gestión de todos estos puntos, ante el Ayuntamiento central, para que se incluyera en los presupuestos inmediatos. Hasta el momento no hemos tenido noticias satisfactorias de que alguno se haya resuelto. La Asociación, por su parte, ha iniciado los primeros pasos para crear la cooperativa para la construcción del aparcamiento subterráneo en la explanada frente al polideportivo, requisito necesario para obtener gratis el subsuelo por parte del Ayuntamiento.

¿Qué pasa, señora concejala? ¿Obtendremos algo de lo que nos prometió en esa reunión, o tendremos que seguir pidiendo lo que consideramos que es justo para nuestros vecinos?

Algunas respuestas positivas

En el informe técnico de la visita de inspección realizada a la calle de Ramón Power con fecha 9 de julio se ha podido comprobar:

1. La zona de la mediana frente a los números 38 a 44 de la mencionada calle se

encuentra sucia, no procediéndose a la limpieza del resto del parque por no estar considerada como de verde básico, por lo que con esta misma fecha se remite Nota de Servicio Interior al Departamento de Limpiezas Sección Este, al objeto de que procedan a realizar el servicio en dicho tramo.

2. Las escaleras de acceso en la calle de Mota del Cuervo, 76 (Edificio Manhattan) no son de propiedad municipal, por lo que si los vecinos desean construir una rampa, deben solicitar licencia municipal de obra.

3. Ante la inexistencia de cabinas telefónicas en la Urbanización Los Llanos, se remite un comunicado a la Compañía Telefónica al objeto de que estudie la instalación de dichos elementos.

Nuevos aparcamientos

Estamos promoviendo la construcción de tres aparcamientos en nuestro barrio. Serán en régimen de cooperativa y el precio estimado ronda 1.300.000 pesetas. Esta cantidad, si se desea, puede ser financiada mediante una hipoteca de bajo interés. La idea es que el pago mensual sea muy parecido al de un alquiler.

Para el aparcamiento de la explanada delante del Polideportivo ya hay unas 200 personas interesadas. Hay otra iniciativa en el edificio de Pryconsa y una tercera en la zona de Indocasa, más o menos entre el Parque de Villa Rosa y el edificio del COE.

La intención es terminar estas obras el año próximo. Que se hagan o no estas promociones depende del interés de los propios vecinos en formar las cooperativas.

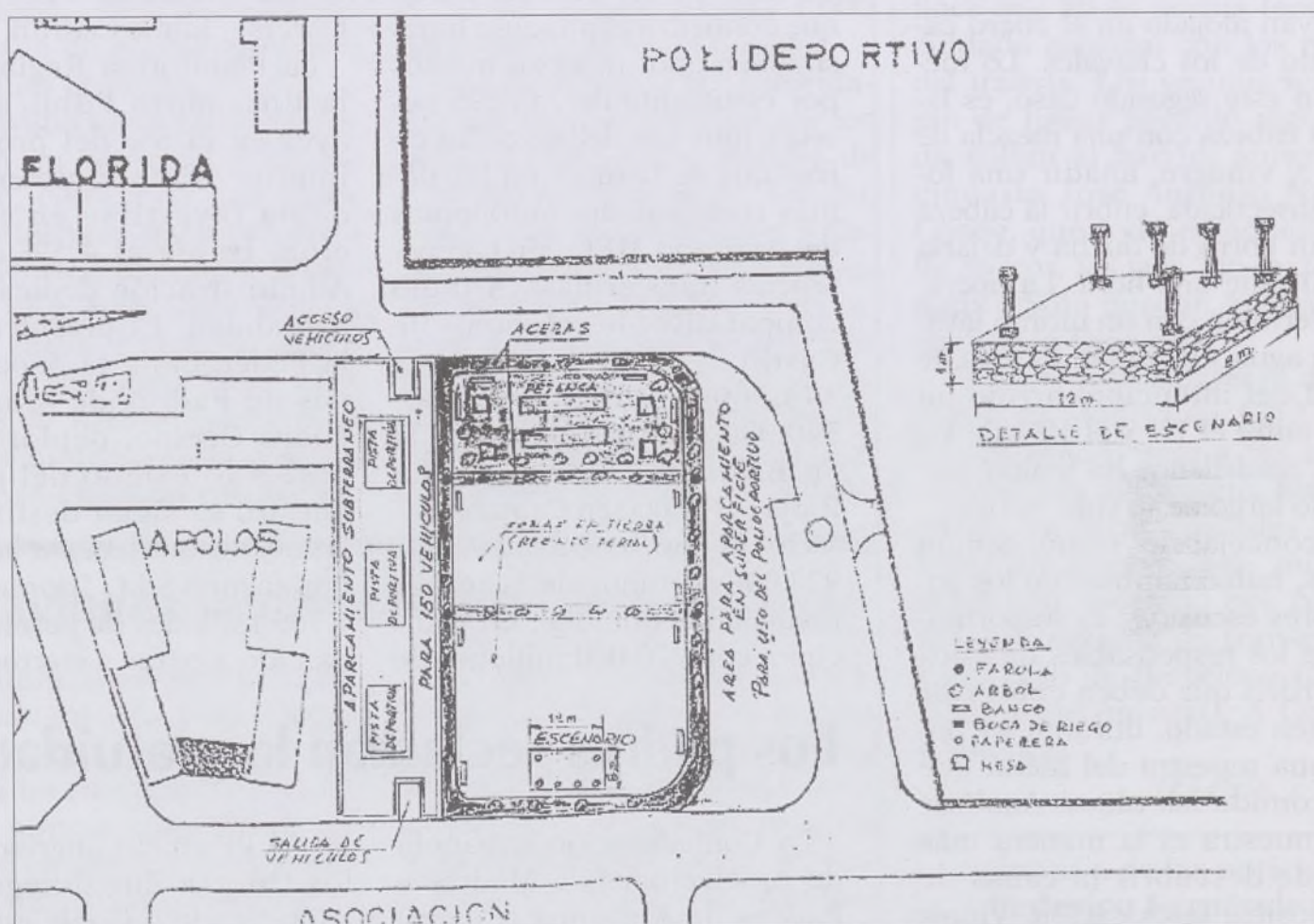

**CRISTALERIA Y TRABAJOS
EN ALUMINIO**

DELGADO

TRABAJOS EN CRISTAL - LUNAS - ESPEJOS
INSTALACION Y ACRISTALAMIENTO GENERAL
VIDRIOS DE COLOR - MARCOS Y MOLDURAS

**Mota del Cuervo, 74
Teléfono 388 00 46**

CLINICA DENTAL

Sociedades: ADESLAS, ASISA,
SANITAS, CEYDE,
CAJA DE SALUD

EMPASTES • RAYOS X • PROTESIS
ORTODONCIA • ENDODONCIA
LIMPIEZAS • TECNICA DE BLANQUEO
ESPECIALIDAD EN NIÑOS

PRECIOS ECONOMICOS
MOTA DEL CUERVO, 11, 1º A - TEL. 759 87 41

YOSE VISION

SERVICIO ESPECIALIZADO

● TV COLOR
● VIDEO
● SONIDO

REPUESTO MATERIAL ELECTRONICA

Galerías Villa Rosa (local 30)
Motilla del Palancar, 18
Teléfonos 759 78 98 - 759 60 29

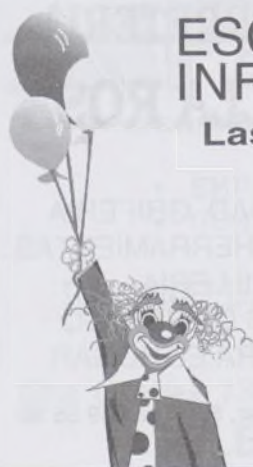

**ESCUELA
INFANTIL RABEL**

Las Pedroñeras, 37 • Teléfono 388 06 84

Horario: 7.15-18.30 / Edad: de 0 a 4 años
Natación / Pediatra / Comedor
Personal especializado / Plazas limitadas
Grupos reducidos por aula

La educación infantil también es importante

❖ ABIERTO PLAZO DE MATRÍCULA ❖

¡ELIGE BIEN!

**REPARACION DE TAPICERIAS Y CORTINAS
EN GENERAL**

FABRICACION PROPIA DE TRESILLOS Y CORTINAS

Presupuestos sin compromiso

J. LAZARO

Pedroñeras, 39

Tel.: 759 20 92

28043 MADRID

Consejos para evitar el contagio de piojos

El Ayuntamiento de Madrid se ha adelantado a la vuelta del colegio con una serie de recomendaciones para los padres y profesores de los 400.000 niños de primaria que el próximo día 15 comenzarán a poblar las aulas de los colegios públicos y concertados de la ciudad. Entre los consejos que se impartieron figuran los relativos a cómo evitar que los piojos aniden en la cabeza de los niños o cómo acabar con los insectos en caso de que éstos ya se hayan alojado en el cuero cabelludo de los chavales. Lo mejor, en este segundo caso, es lavar la cabeza con una mezcla de agua y vinagre, añadir una loción insecticida, cubrir la cabeza con un gorro de ducha y dejarla así durante una hora. La operación termina con un último lavado de agua y champú. El área de Salud del municipio arrojó un dato: entre el 1% y el 10% de los niños madrileños ha tenido piojos a lo largo de su vida escolar.

El concejal del ramo, Simón Viñals, habló también de los comedores escolares: es importante que los responsables de éstos recuerden que deben conservar en buen estado, durante 48 horas, una muestra del menú que han comido los niños. Analizar esta muestra es la manera más fácil de descubrir la causa de una posible intoxicación. Viñals también recordó que los padres tienen derecho a conocer qué han comido sus niños en el colegio, cosa necesaria para que a la hora de cenar "los padres sepan qué nutrientes le faltan al niño".

También es recomendable que los niños que carguen diariamente con los libros de texto lo hagan en una mochila llevada a la espalda. De lo contrario se puede contraer escoliosis (desviación de columna).

(El País, 12-9-97)

Dos de cada tres alumnos de ESO seguirán estudiando en colegios

El gasto por cada escolar madrileño es el más bajo de toda España

Los alumnos de educación infantil, primaria y secundaria de la Comunidad de Madrid son los más pobres de toda España, según reveló la Plataforma Regional de la Enseñanza Pública. Los 227.000 millones que ha destinado el Ministerio de Educación para el curso que comienza el próximo lunes suponen unos recursos medios por estudiante de 245.295 pesetas, muy por debajo de las cifras que se barajan en las demás comunidades autónomas del territorio MEC (sin competencias transferidas). A título comparativo, los alumnos de Castilla y León disponen de 344.000 pesetas por curso, 340.000 en Asturias, 333.000 en Baleares, 328.000 en La Rioja o 315.000 en Cantabria.

En el curso pasado, los 928.000 alumnos de la región madrileña contaban, en principio, con 270.000 millones de

pesetas, pero 43.000 de esos millones (el 16%) ni siquiera llegaron a invertirse. "En los territorios más densamente poblados están consiguiendo que la enseñanza sea barata a costa de masificar las aulas", lamentó el secretario general de Enseñanza de Comisiones Obreras, Jaime Cedrún.

La Plataforma Regional de la Enseñanza Pública cifró ayer en el 6% del producto interior bruto el dinero que debía invertirse en educación, frente al 4,5% que la Administración dedica en la actualidad. El presidente de la Federación de Asociaciones de Padres de Alumnos, Pedro Crespo, deploró que, pese a lo exiguo del presupuesto, se sigan destinando grandes cantidades a la enseñanza privada, "como esos 1.700 millones de pesetas que han ido a parar a ciertos cole-

gios privados de determinada tendencia".

Las carencias monetarias están detrás, según la plataforma, de los principales problemas con los que se encontrarán los escolares a partir del próximo lunes. Por ejemplo, el curso comenzará con 2.000 plazas de profesores sin cubrir, sobre todo en música y en educación física, y con sólo la mitad de la plantilla en las escuelas del norte de la región.

La incorporación de la ESO sigue presentando serios problemas. Dos de cada tres chavales estudiarán los dos primeros cursos de secundaria en colegios de primaria. Apenas hay profesionales de francés, y la tecnología se le ha encomendado, en muchos casos, a los profesores de matemáticas, que, indignados, soportan un plante.

(El País, 12-9-97)

Los padres reclaman la gratuidad de los libros de texto

La Confederación Española de Asociaciones de Madres y Padres de Alumnos (Ceapa) mantiene su batalla por la gratuidad de los libros en la enseñanza obligatoria. Durante tres meses continuará con la campaña de recogida de las 500.000 firmas necesarias para que el Congreso de los Diputados debata una iniciativa legislativa popular al respecto. Según Ceapa, esta gratuidad supondría alrededor de 10.000 millones al año.

El portavoz de Educación

por el PP en el Congreso, Carlos Guerra Zunzunegui, ha considerado inviable esta fórmula. Entretanto, el Ministerio de Educación ha convocado para este curso 200.000 ayudas para la compra de libros de primaria y secundaria dirigidas a las familias cuya renta en 1996 no haya superado el umbral de 1.200.000 pesetas. La dotación de cada ayuda será de 10.000 pesetas y las solicitudes habrán de presentarse antes del 15 de octubre en el centro en el que el

alumno esté matriculado.

La Organización de Consumidores y Usuarios reprocha a editores y libreros un funcionamiento de monopolio mientras las grandes superficies piden que se liberalicen los descuentos y se suprima el máximo del 5% de rebaja estipulado por la ley. En Madrid, un hipermercado ofreció el 25% de la compra de otros productos en libros, lo que provocó la protesta de los libreros y, con ella, la supresión de la oferta. (El País, 9-9-97)

OPTICA



Montalbos, 4
(antigua Ctra. de Canillas, 124)
☎ 759 62 78 - 759 56 84
28043 MADRID

ARTÍCULOS PARA MANUALIDADES

Marcos • Pinturas • Lacas, etc.
Prensamos trabajos de marquetería

ASOCIACION
DE VECINOS DE
VILLA ROSA

Lunes a viernes,
de seis a ocho
de la tarde



FERRETERIA
VILLA ROSA

ELECTRICIDAD, GRIFERIA
CERRAJERIA, HERRAMIENTAS
TORNILLERIA
ARTICULOS DE REGALO
MENAJE PARA EL HOGAR

Motilla del Palancar, 8. Tel. 759 55 38

Congelación de impuestos en 1998

La magnanimidad municipal para el próximo año se quedará sólo en el servicio de la grúa, cuyo importe se reducirá en 1.500 pesetas.

El concejal responsable de Hacienda, Pedro Bujidos, anunció que los impuestos municipales bajarán o se congelarán en 1998. Ninguno aumentará una vez deducida la inflación.

El impuesto de actividades económicas (IAE), que pagan las empresas, comercio y profesionales con despacho abierto en la ciudad, se congelará. Si se descuenta la inflación prevista para 1998, que es del 2,1%, se deduce que el IAE será más barato en términos reales que en el presente ejercicio de 1997.

El resto de los impuestos, desde el de bienes inmuebles hasta el de vehículos (IVTM), pasando por el de incremento de valor de los terrenos o plusvalía, subirá al compás que los precios, es decir, el 2,1%.

El aumento de las tasas y precios públicos por el uso de instalaciones pertenecientes al Ayuntamiento, por su parte, tampoco superará el de la inflación. Es decir, que el precio de las entradas de las piscinas municipales o centros culturales se incrementará únicamente en la cuantía en que lo haga el IPC.

(El Mundo, 10-9-97)

La capital aún tiene 1.069 chabolas ilegales, según Obras Públicas

Madrid conserva aún 1.069 chabolas ilegales (sin censar y sin derecho a realojo) y otras 578 censadas cuyos dueños serán realojados antes de 18 meses en una vivienda nueva, según el último informe oficial del Gobierno regional. El consejero de Obras Públicas, Luis Eduardo Cortés, anunció que su departamento estudiará cada uno de los 1.069 casos de chabolas ilegales para acometer un nuevo plan de realojamiento de las familias afectadas.

Las instituciones públicas elaboraron un censo de chabolas en 1986, colocaron una placa en cada infravivienda y se comprometieron a realojar a las familias que malvivían allí en nuevas casas. Entonces contaron 2.674 chamizos. Once años después de firmado aquel plan de realojamiento, aún quedan en pie 578 chabolas que fueron

censadas en 1986. Antes de que finalice 1998, las instituciones se han comprometido a realojar a las familias que aún residen en esos chiribitiles.

Mientras ese problema parece a punto de resolverse, el de las favelas ilegales se consolida e incluso aumenta en los últimos meses. Hace tan sólo dos años, el Consorcio para el Realojamiento de la Población Marginal había descubierto hasta 1.000 chabolas ilegales en la capital.

En este tiempo, las autoridades han conseguido eliminar los núcleos chabolistas ilegales de 6 distritos (Chamartín, Tetuán, Latina, Barajas, Vicálvaro y Carabanchel), pero no han conseguido reducir el número de infraviviendas no censadas y, por tanto, ilegales. Incluso se ha producido un leve incremento hasta alcanzar las 1.069 chabolas ilegales. (El País, 9-9-97)

Los aviones sobrevuelan el casco urbano

La Comisión Antirruido del Ayuntamiento de Tres Cantos denunció el incumplimiento por parte de las compañías aéreas de las dos nuevas rutas aéreas que entraron en vigor el 14 de agosto para evitar que los aviones sobrevuelen el municipio.

El motivo por el que las compañías no respetan las nuevas rutas, que tienen su eje central en El Goloso y entre Tres Cantos y Colmenar, es porque se gasta más combustible, lo que supone un millón de pesetas más por despegue. (El Mundo, 10-9-97)

La Operación Asfalto borra la penúltima huella del tranvía

La Operación Asfalto que cada verano emprende el Ayuntamiento de Madrid no sabe de romanticismo. Los 200 metros de raíles del legendario tranvía de la calle del Humilladero, el penúltimo vestigio de su existencia, aunque el más importante por su extensión, sucumbieron bajo el asfalto.

La concejalía de Obras reconoce que no es norma tener un cuidado especial con los restos del tranvía. Los vecinos se quejan de haber perdido algo que da solera al barrio, aunque al cineasta José Antonio Nieves Conde, que rodó en aquella calle *Surcos*, las vías "no le decían nada". Sólo quedan huellas del tranvía en Quevedo.

El tranvía desapareció de las calles de Madrid en 1972 y no ha regresado, pese a los anuncios hechos al respecto. Sin embargo, en otras ciudades españolas los responsables municipales han apostado por resucitar este sistema de transporte. Es el caso de Barcelona (aún a título experimental), A Coruña y Valencia.

(El País, 7-9-97)

Selección de las noticias:
Federico Fernández

EXCELENTE OPORTUNIDAD

VENTA DE LOCALES COMERCIALES

VALDEBERNARDO ⇒ 165.000 Pts/m²

INFORMACIÓN:
420 10 17

ESOGA
GESTORA DE COOPERATIVAS

Promueve:
COOPERATIVA DE VIVIENDAS
VILLA ROSA - LOS LLANOS

Es una iniciativa de:
ASOCIACIÓN DE VECINOS
VILLA ROSA - LOS LLANOS

MADRID

CANILLAS: C/ Nápoles, 53. Tel. 200 36 92 - CENTRO: C/ Esgrima, 8. Tel. 227 08 74

VALLECAS: C/ Rafael Alberti, 16. Tels. 777 30 41 y 777 23 59

ENTREVÍAS: C/ Villalobos, 125. Tel. 380 00 58

Tels. 777 30 41 y 777 23 59

BARRIO DEL PILAR: C/ Sarria, 28.

Tels. 730 42 68, 738 47 26 y 738 93 74

SIMANCAS: C/ Zuera, 2. Tel. 304 54 99

CRUZ DE LOS CAÍDOS: Avda. Aragón, 3.
Tel. 742 11 38

VILLA ROSA: C/ Pedroñeras, 14. Tel. 300 35 95



ASESORIA CONTABLE Y FISCAL
CONSULTING, S. L.

MIEMBRO DEL R. E. A. F. N°

ASESORAMIENTO
CONTABLE-FISCAL-LABORAL
INVERSIONES • SEGUROS

- EMPRESAS • EMPRESARIOS • PROFESIONALES
- COMERCIOS • DECLARACIONES DE RENTA

RECOGIDA Y ENTREGA A DOMICILIO
Atención Profesional y Personalizada

Ctra. Canillas, 138, 2ª planta, of. 10 (C. Guadalupe) • Las Pedroñeras, 8

TELÉFONO 721 89 20 / FAX 721 88 93



TABLEROS BENAYAS, SL

Puertas de interior / Tableros
Máquina de corte a medida / Canteadora

BUEN APARCAMIENTO

PEGASO, 34

TELS. 300 20 88 - 388 29 09

Estado actual de las promociones

Durante el mes de septiembre se celebraron asambleas de las dos promociones que actualmente están en activo en la Cooperativa Villa Rosa-Los Llanos.

En la de la promoción de Valdebernardo, celebrada el día 19, y una vez leído el informe de la gestora y comentado el estado de las obras, se presentó a la asamblea una propuesta de actualización de efectivo, para atender los pagos de unas partidas no incluidas en el presupuesto general de obra (seguro decenal, controles de calidad...).

Como uno de los puntos a tratar en el orden del día estaba la propuesta del consejo rector respecto a la aceptación de unas calidades alternativas al proyecto

básico (cambio de la puerta de entrada a la vivienda por una blindada, cambio de persianas de PVC por otras de aluminio, cambio de la caldera mixta de calefacción y agua caliente atmosférica por una estanca de iguales prestaciones), y con el fin de evitar la instalación de unidades de aire acondicionado en las ventanas y atendiendo a una ordenanza municipal que prohíbe la instalación de elementos extraños en las fachadas de los edificios, se propuso el montaje de una preinstalación de aire acondicionado.

Todos estos puntos fueron debatidos con más o menos intensidad, proponiendo algunos adjudicatarios la inclusión de otras

mejoras (mando a distancia en el garaje, suelos de parquet), las cuales no gozaron de la consideración por parte de la asamblea. Tras las votaciones, la propuesta del consejo rector fue aceptada por mayoría.

El viernes 16 se celebró la asamblea de Las Rosas, con una sucinta explicación del estado de las obras, así como de los trabajos realizados por la problemática encontrada durante la realización del hormigonado de

los muros (el terreno de las aceras del vial 29 está tan mal compactado que al efectuar las excavaciones se desprendió una parte importante de tierra con serio peligro para los trabajadores).

En esta promoción el tema principal también fueron los cambios de calidades (suelos, caldera de calefacción y agua caliente, persianas, aire acondicionado, portales...). La asamblea, que en un principio se presumía tranquila, fue adquiriendo un tono más animoso; una vez pre-

sentado por el consejo rector el paquete de calidades alternativas, varios adjudicatarios expresaron su disconformidad con la preinstalación del aire acondicionado, principalmente por el ruido que pudiera ocasionar.

Una vez cerrado el turno de palabra, se votaron las diferentes propuestas de calidades; fueron aprobadas por mayoría las del consejo rector y algunas de los socios, quedando la comisión pendiente de solicitar precios de estas nuevas calidades.

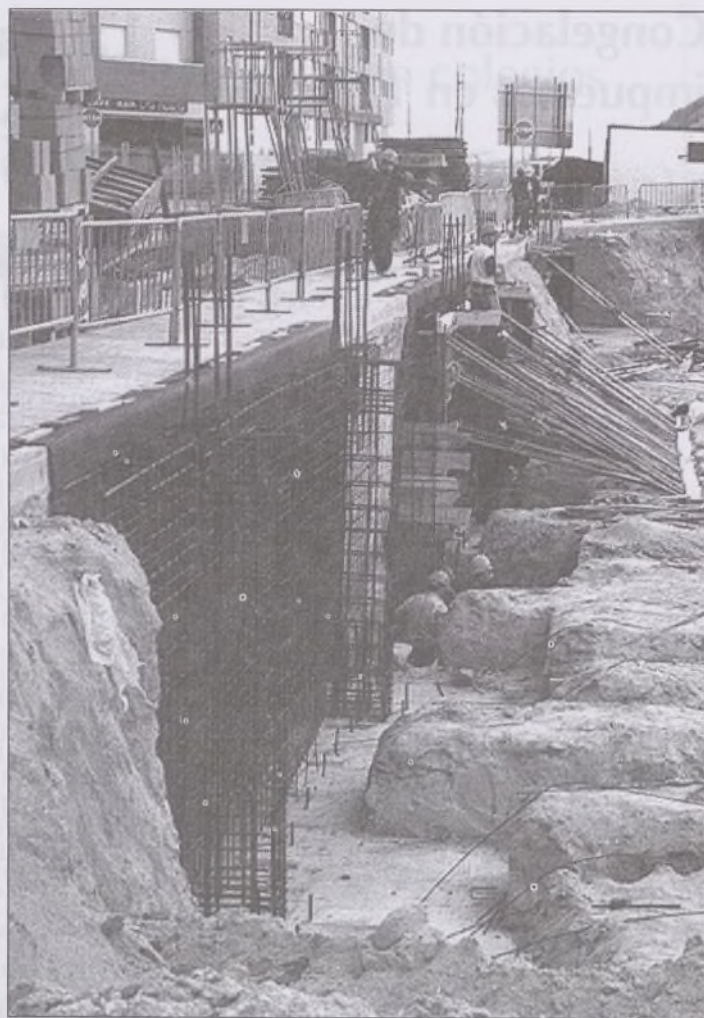

Obras en la cooperativa de Las Rosas.

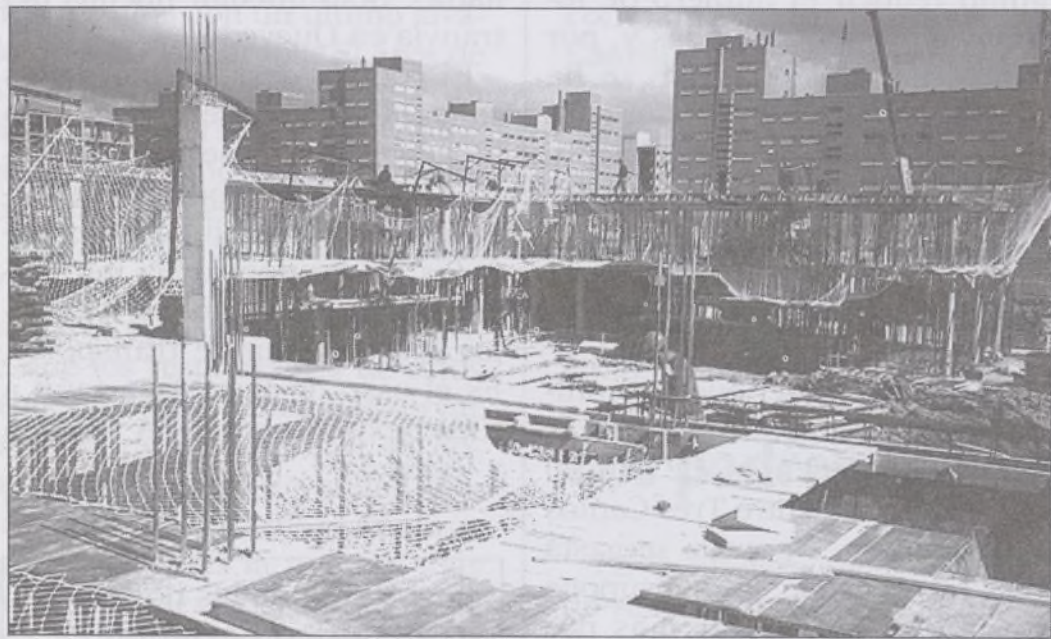

Vista general de la cooperativa de viviendas de Valdebernardo.



ESCUELA INFANTIL

EDAD: 0-3 AÑOS

HORARIO: 7.15-19.00 HORAS

- PERSONAL ESPECIALIZADO
- METODOLOGÍA ACTIVA
- SEGUIMIENTO PSICOPEDAGÓGICO
- ABIERTO PLAZO MATRÍCULA

CLINICA DENTAL

ESPECIALIDAD EN NIÑOS

ORTODONCIA **ODONTOPEDIATRIA**
PREVENCIÓN INFANTIL PULPOTOMIAS
SELLADOS EMPASTES
OCCLUSIONALES FLUORIZACIÓN

ADULTOS
ENDODONCIAS / EMPASTES
PROTESIS FIJA Y MOVIBLE
BLANQUEAMIENTO DIENTES

PRECIOS ECONOMICOS

MOTA DEL CUERVO, 2 - TEL. 759 90 43

DEPARTAMENTO DE PSICOLOGÍA

ATENCIÓN A
NIÑOS,
ADOLESCENTES
Y ADULTOS

○ ○ ○

LOGOPEDA
INFANTIL

INFORMACIÓN:

A. VV. VILLA ROSA
(DE LUNES A VIERNES,
A PARTIR DE LAS 18.30)



GALCIA

ASESORIA FISCAL,
LABORAL, JURIDICA
Y CONTABLE

Mota del Cuervo, 76
(esquina a Pedroñeras)
Teléfono y Fax 381 34 85
28043 MADRID

CURSOS Y TALLERES

CURSO DE MECANOGRAFÍA

- Pruebas de velocidad.
- Introducción comercial.
- Nivel inicial en aprendizaje.

EDUCACIÓN
MEDIOAMBIENTAL

CURSO DE INFORMÁTICA

- Iniciación MS-DOS.
- Windows.
- Word para Windows.
- Word Perfect.
- Excel.

INFORMACIÓN DE HORARIOS
A. VV. VILLA ROSA
(DE 18.30 A 21.30)

INGLÉS

GINNASIA
DE MANTENIMIENTO

PSICOMOTRICIDAD

TALLER DE ESMALTES

ENSEÑANZA

ESTUDIANTE de 18 años se ofrece para cuidar niños por la tarde (recogerlos del colegio, ayudarles en los deberes, etc.). Experiencia. Preguntar por Aroa. ☎ 759 91 02.

UNIVERSITARIA, clases de EGB y cuidar niños fines semana. Experiencia y precios. Ana. ☎ 759 25 40.

ESTUDIANTE 5º Ciencias Físicas, clases de Física, Matemáticas, Química. Todos niveles. ☎ 388 46 61.

CLASES de Física, Química, Matemáticas y Francés. EGB y BUP. Estudiante de Físicas. ☎ 764 61 72.

PROFESORA de EGB (especialidad inglés) en posesión del first certificate de Cambridge da clases de inglés a EGB, BUP y COU. ☎ 759 00 72.

LICENCIADA en Filología Inglesa, clases particulares. ☎ 388 37 30.

LICENCIADO en Filología da clases de Inglés y de Lengua Española. José Antonio. ☎ 759 49 02.

UNIVERSITARIA da clases de recuperación EGB y BUP. ☎ 388 06 67.

CHICA universitaria impartiría clases de EGB. Llamar al ☎ 759 72 86.

LICENCIADOS: clases de Matemáticas, Física, Química e Inglés. Todos niveles. ☎ 388 52 42.

PROFESORA de inglés da clases de EGB y BUP. ☎ 759 00 72.

FILOLOGA inglesa da clases, y de conversación a todos los niveles. Interesados, llamar al ☎ 388 04 44.

ESTUDIANTE de Aeronáutica da clases de Francés, Matemáticas, Física y Química. ☎ 759 25 28.

ESTUDIANTE con COU aprobado da clases de EGB. ☎ 759 25 40.

LICENCIADA Filología Clásica. Clases latín-griego. Yolanda. ☎ 759 06 59.

PROFESORA de EGB. ☎ 388 55 55.

PIANO. Profesora titulada superior, clases todos niveles. ☎ 721 88 42.

ESTUDIANTE 4º de Físicas ofrece clases particulares de Matemáticas y Física. Experiencia. ☎ 759 31 59.

LICENCIADA Psicología, experiencia, cuidar niños y ayuda psicopedagógica. Llamar noches. ☎ 381 99 83.

ESTADÍSTICA. Licenciada da clases de Matemáticas. Chavi. ☎ 532 27 46.

PROFESORA: Primaria, Secundaria y BUP. Ana. ☎ 759 60 43.

AUTO-CAD 13 Windows. Clases particulares o en 2/3 alumnos. Diplomado Arquitectura. ☎ 381 10 02.

LICENCIADO Matemáticas da clases de física y matemáticas todos niveles. ☎ 759 66 44.

PROFESOR de Inglés da clases particulares. Mañanas y tardes disponibles. ☎ 759 05 26.

CLASES de Inglés. ☎ 759 69 40.

TRABAJO
(DEMANDAS)

SEÑORA responsable se ofrece para limpieza por las mañanas. Por horas. Elena. ☎ (907) 25 89 71.

SEÑORA responsable con informes recientes para ayuda doméstica. Nieves Moreno. ☎ 763 84 91 y 764 43 73.

REFORMAS en general. Albañilería, fontanería, aluminio. ☎ 759 48 91.

PINTURA en general. Pintor económico. Presupuestos. ☎ 505 13 63.

TRABAJOS tratamiento textos (correspondencia, proyectos, memorias, etcétera). Económicos. ☎ 759 36 65.

SE OFRECE señora limpieza. Preguntar por Vicenta. ☎ 300 34 25.

SE REPARAN joyas y realizan toda clase de joyas, oro, plata, etc. Elena. ☎ 300 36 71.

CONTABLE 53 años ofrécese, tardes, para llevar contabilidad por ordenador. Conrado Navarro. ☎ 759 49 85.

TÉCNICO de laboratorio se ofrece para trabajar en clínicas o consultas. Almudena. ☎ 759 48 85.

JARDINERO autónomo, mantenimiento comunidades. ☎ 763 05 26.

AYUDA DOMESTICA. Chica 25 años. Tardes (informes). ☎ 763 28 59.

SEGUNDO enfermería cuida niños, ancianos o minusválidos. María Jesús. ☎ 300 16 30.

TRABAJO
(OFERTAS)

NECESITO una persona de 8.30 a 15.30 horas (casa y niños que van al colegio). Viven. ☎ 300 44 69.

ASISTENTE de 17.30 a 21.00 horas. Cuidado de la casa y de un niño de tres años. ☎ 388 58 56 - 549 91 16.

Preguntar por Ariane.

¿DESEA trabajar sin salir de casa? Sin costarle nada, obteniendo importantes ganancias y pudiendo dejarlo cuando quiera. Pida información gratuita al Apdo. 27. Ondárroa (Vizcaya).

MULTINACIONAL selecciona señoras. ☎ 563 29 19 o 563 28 91. Preguntar: Sr. Pereira.

SEÑORAS venta por catálogo. Altas comisiones. Susana. ☎ 388 64 35.

GRUPO multinacional busca señoras mayores de 35 años para trabajar en grupo. ☎ 531 76 26 - 531 76 76. Sra. Sacristán.

BUSCO chico-chica para cuidar 2 niños a partir de agosto. Sólo gente de la zona. Respuesta rápida. Llamar tardes-noches. Catherine. ☎ 759 48 78.

GAN. Necesitamos señoras mayores de 30 años, cultura media, dinámicas y responsables. Media jornada. Desarrollo de actividad desde nuestra oficina. Presentarse Pº Gral. Martínez Campos, 17, 1º dcha., 10.30-14.00. Preguntar por Helena Moreno.

INMOBILIARIA

ALQUILO local galería comercial, ctra. Canillas. 35 m. 40.000. ☎ 300 09 67.

SE VENDE plaza de garaje. Ramón Power. 1.900.000. ☎ 300 33 34.

VENDO PISO, Motilla del Palancar, 3 habitaciones, calefac. individual. Para habitar. 14.000.000. ☎ 759 94 95.

LOCAL VILLA ROSA, planta primera, ideal oficina o almacén. 35 metros, teléfono. 42.000. ☎ 300 09 67.

SE VENDE plaza de garaje. C/ Trefacio, 21. 1.900.000. ☎ 300 19 45.

VENDO PISO, Motilla del Palancar. Reformado. ☎ 759 33 90, noches.

COMPRA-VENTA

JOSEFINA. Faldas de sevillana. Desde 3.000 pesetas para niñas; 4.500, señoras. Galería Villa Rosa. Motilla del Palancar, 18, puesto 9.

SELLOS y tarjetas telefónicas compra. Apdo. 32.004. 28080 Madrid.

BICICLETAS usadas se venden, baratas. Martínez. ☎ 300 16 03.

BLUSAS para mujer. Vendo. Clásicas y juveniles, varios modelos. Tardes: ☎ 388 37 89. Cristina.

SUPERMIRAFIORI 131 buen estado. 25.000 pesetas. Paco. ☎ 300 06 83.

VARIOS

VENDO mesa comedor cerezo, abatible, desplegable. 17.000 pesetas. Llamar comidas o noches. ☎ 388 78 06.

SE ENFILAN y arreglan collares. De 6 a 8. ☎ 759 05 16.

JUVENTUD Y FUTURO. Muebles de segunda mano en perfecto estado. C/ Gregorio Sánchez Herranz, s/n.

GRÁFOLOGO Perito calígrafo. Informes de personalidad, problemas de falsificaciones. Selección de personal. Julia. ☎ 759 69 40.

TELEFONOS UTILES

SEGURIDAD CIUDADANA		Intoxicaciones	562 04 20
Policía Nacional	091	Samur	092
Policía Municipal	092	Psiquiátrico	586 75 00
Protección Civil	542 94 90	Drogadictos	430 60 77
Bomberos Madrid	080	VARIOS	
Bomberos Comunidad	085	Gas Natural	589 61 16
Grúa Municipal	345 06 06	Unión Fenosa	594 49 94
SERVICIOS MÉDICOS		Canal de Isabel II	448 41 78
Hospital La Paz	358 26 00	Padres Separados	356 57 14
Ramón y Cajal	330 30 00	Junta Municipal	588 76 45
Niño Jesús	573 52 00	Teléfono Esperanza	459 00 50

CRUCIGRAMA

	1	2	3	4	5	6	7	8	9	10	11	12
1	■											■
2		■									■	
3			■							■		
4				■					■			
5					■			■				
6						■	■					
7						■	■					
8					■			■				
9				■					■			
10			■							■		
11		■									■	
12	■											■

Horizontales: 1. Miedoso, pusilánime. 2. Cuerpo celeste que gira alrededor de un planeta. 3. El antiguo PP. Atado de papeles. Símbolo químico. 4. Nivel. Brota un líquido. Agarradero. 5. Dios de la guerra. Voz para arrullar a los niños. Personaje bíblico. 6. Gran masa de agua, plural. Tierra donde se cría o cultiva hierba para el ganado. 7. Propenso a ilusionarse. Costado izquierdo de la embarcación. 8. Río de la provincia de Soria. Nota musical. Extraña. 9. Al revés, goleador español. Desapareció en extrañas circunstancias. Utensilio de pesca. 10. Matrícula provincial. Fastidia, molesta. Voz de arriero. 11. Capitán de navío que manda una división de más de tres buques. 12. Figuradamente, fastuoso, ostentoso.

(Las soluciones las encontrará en la página 2)

Verticales: 1. Enfermo de parálisis. 2. Aparato de gimnasia. 3. Existe. Firme, constante, sólido. Negación castiza. 4. Igual, semejante. Óxido de sodio. Paciente por excelencia. 5. Figuradamente, aditamento, añadidura. Matrícula provincial. Al revés, localidad de Guadalajara (salió en el boletín anterior). 6. Tapar, obstruir. Lance de capa del torero. 7. Soldado de caballería alemán. Polo positivo. 8. Pez marino de piel muy áspera. Símbolo químico del plomo. Lago en el Pirineo aragonés. 9. Autillo. Labrar la tierra. Al revés, cólera. 10. Pronombre reflexivo. Finalizar, concluir. Lengua occitana. 11. En esos sitios se puede degustar un buen cordero, por ejemplo. 12. Preparado un producto adecuadamente, plural.

Ciudadanos de Europa

Vivir, estudiar o trabajar en otro país de la Unión Europea

La Unión Europea (UE) ha elaborado tres folletos informativos para informar al ciudadano europeo sobre derechos que no siempre se conocen bien. ¿Sabe usted que puede estudiar, trabajar o jubilarse en otro Estado miembro de la Unión Europea gozando de los mismos derechos que los nacionales de ese país?

En la primavera de 1998 se va a profundizar todavía más en la pertenencia de pleno derecho de todos los ciudadanos de los Quince a todos y cada uno de los otros 14 Estados que componen la Unión Europea. Se va a decidir qué países entran en el restringido grupo de la moneda común, el euro, con la ausencia, de momento, de Suecia y el Reino Unido (por voluntad propia) y Grecia (porque no cumple las condiciones exigidas).

Los Acuerdos de Schengen permiten viajar por los países de la UE sin trámites aduaneros. Por eso se han desmantelado las aduanas, y cuando usted llega a la frontera con Portugal o con Francia, el complejo aduanero ha quedado inactivo. Porque usted es un ciudadano de pleno derecho cuando está en esos 14 países. Hay alguna limitación en la entrada, en Alemania y el Reino Unido por ejemplo,



para los extranjeros; en realidad, el filtro se hace para prevenir la emigración de terceros países ajenos a la UE.

Para desarrollar en otro país cualquiera de las tres importantes facetas mencionadas en el título (vivir, estudiar o trabajar), el ciudadano español debe saber cuáles son sus derechos y algunas normas para desarrollarlos o exigirlos cuando proceda. En muy poco tiempo, usted podrá vivir con la misma libertad en Frankfurt o en Albacete, en Birmingham o en Logroño, en París o en Madrid. Da igual. Porque pertenecer a la UE es una garantía plena de ciudadanía, hasta el punto de que en la actualidad se da la paradoja de que se le ponen más trabas a un español para entrar en Alemania, el Reino Unido o Dinamarca que para visitar Suiza, donde sí que hace falta pasaporte, aunque apenas lo miran.

Hay folletos a disposición de los vecinos. Están editados por la Comisión Europea. Dirección General XV: Mercado Interior y Servicios Financieros, donde se informa de todos estos temas.

Direcciones:

Internet: <http://citizens.eu.int>.

Cómo obtener las fichas: 900 98 31 98.

AUTO-ESCUELA "SARKA"

Las Pedroñeras, 9
Teléfono 759 27 16
Frente Galería Comercial
(Villa Rosa)

AUTO-ESCUELA "SARKA II"

Tordomán, s/n, posterior
Teléfono 763 25 07
Zona Guadalupe
(junto a Pryca)

LE OFRECEMOS:

- Clases teóricas en horario de mañana, tarde y noche.
- No es problema vivir lejos, le recogemos en su domicilio.
- Clases prácticas adaptadas a su horario.
- Precios competitivos.

**MATRÍCULA, TEÓRICAS ILIMITADAS, LIBROS
Y 10 CLASES PRÁCTICAS (45')**

28.000 pesetas (+ IVA)

TASAS DE TRÁFICO, EXAMEN PRÁCTICO E I.V.A., APARTE