



Pro C  
tamie  
Varie  
casa

PUBLI

N

Rec

dos,

pero

tron

ocu

I

par

esta

de

que

ella

lo

en

a

elo

ell

ria

po

sil

de



# BOLETIN

DEL

## COLEGIO OFICIAL DE MATRONAS

### DE MADRID Y SU PROVINCIA

Presidenta:  
**D.<sup>a</sup> Africa Biencinto**  
Redondilla, 7

Tesorera:  
**D.<sup>a</sup> Isabel de Luis.**  
Santa Engracia, 107

Directora:  
**D.<sup>a</sup> Pilar Pérez Ramos**  
Calle de Montesa, 47

Contadora:  
**D.<sup>a</sup> Teresa Sancho**  
Toledo, 99

Administradora:  
**D.<sup>a</sup> Isabel Ruiz**  
Viriato, 1

Domicilio Social: **Calle de San Bernardo núm. 2.** Teléfono 11752

### SUMARIO

Pro Cultura: La Escuela de Matronas. — Sección científica: Las fracturas espontáneas de los lactantes. — Del Ayuntamiento: El Cuerpo de Matronas de la Beneficencia. Del porvenir: Una súplica cariñosa al Colegio de Madrid. — Varias noticias: Boletín de Federación. — Los grandes maestros: Conferencia dada por el profesor Recasens en la casa de salud de Santa Cristina. — Vacante. — De colaboración. — La marcha de nuestros problemas. — Cuentas del Colegio. — Cuentas del Boletín. — Libros y revistas.

### PRO CULTURA

## LA ESCUELA DE MATRONAS

No voy a presentar al profesor D. Sebastián Recaséns, porque sus méritos son bien conocidos, tanto en España como en el extranjero; pero tratar de la nueva Escuela Oficial de Matronas y excluir de las líneas en que de ella nos ocupemos a su director es un imposible.

La creación de la Escuela mencionada me parece admirable, y mucho más por serlo en un establecimiento de las condiciones de la ex Casa de Salud de Santa Cristina y del justo crédito que al mismo han dado los profesores que en ella han intervenido desde su fundación, por lo que gestantes de todas las clases sociales y en número extraordinario, acuden diariamente a sus clínicas, extremo esencialísimo para el elogio que de esa Escuela voy a hacer, pues en ella, por el número y variedad de casos que diariamente se presentan, podrán las alumnas, y podremos las matronas que acudamos a los cursillos que es de esperar den anualmente, aprender o ampliar los conocimientos obstétricos, se-

gún se trate de alumnas o de profesionales, con la facilidad con que se aprendió en la conferencia dada por el Dr. Recaséns y que hoy podemos reproducir casi íntegra, merced a la bondad del sabio maestro, que ha bastado una indicación para que nos facilitase lo que en la plana central, por ser lugar preferente, publicamos en este número.

Sencillamente, como hablan los grandes hombres, dedicó el director de la Escuela un elogio a la matrona actual, poniendo de relieve nuestra cultura y nuestra pericia, que dicho por persona tan autorizada tiene una mayor importancia, y como queremos corresponder a esas atenciones, por ello me permito, exteriorizando el sentir de mis compañeras, interesar del profesor Recaséns la celebración del mayor número posible de cursillos, y si esto no es posible, de conferencias, para que todas, según nuestras ocupaciones, podamos asistir.

PILAR PEREZ RAMOS





LAS MADRES TENDRAN  
MUCHA LECHE

TOMANDO

ROB-VIDA  
MIRET

*Compuesto fosfatado de jugo lechoso de plantas lecheras, extracto de galega, tinturas de canela, azafrán, hinojo, cilantro, cominos, avis, etcétera, y leche de almendras dulces que obran directamente sobre las glándulas secretoras, excitándolas fuertemente.*

*La leche resulta más rica en caseína y manteca y de cualidades excelentes para alimentar el nuevo ser.*

## **ROB-VIDA, número 1**

SE TOMA DURANTE EL EMBARAZO (DESDE LOS PRIMEROS MESES)

*Combate la albuminaria, dolores, vómitos o molestias propias del estado. Desarrolla y fortifica el feto, tonifica a la madre y predispone para un parto feliz y leche abundante.*

## **ROB-VIDA, número 2**

SE TOMA DURANTE LA LACTANCIA

*Aumenta la cantidad de leche, la enriquece en caseína y manteca y repara a la madre el desgaste que sufre por la lactancia.*

**De venta: Centro de Especialidades y Farmacias**



## SECCION CIENTIFICA

## Las fracturas espontáneas de los lactantes

Con este mismo título ha publicado el doctor P. Lereboullet un interesante trabajo, cuya crítica hace "El Siglo Médico", crítica que copiamos a continuación:

"Los lactantes tienen los huesos relativamente sólidos, como se prueba diariamente con ocasión de las diferentes caídas que sufren. Para que un hueso de lactante se rompa, no es lo esencial el traumatismo; es la predisposición constitucional; la disposición especial por vicio nutritivo óseo, expresión de una alteración del estado general. Las fracturas espontáneas del lactante revelan proceso médico más que quirúrgico.

Fracturas que se realizan con ocasión de un traumatismo insignificante; son función del terreno; en primer lugar, del raquitismo, la sífilis, la fragilidad ósea congénita, todavía denominada enfermedad de Lobstein u osteosartriosis.

Estos tres grandes grupos de factores etiológicos: raquitismo, sífilis y fragilidad ósea, provocan fracturas que no son superponibles y no tienen la misma patogenia, pero que deben aproximarse.

Lactante de dieciocho meses, intensamente raquítico, con fracturas múltiples, indoloras, insidiosas y simétricas, casi coetáneas, de las clavículas, de los huesos del antebrazo, de los huesos de las piernas, con disminución intensa de la calcemia y fosfatemia. Después de un mes y medio de tratamiento, régimen alimenticio (sopas, purés, leche, jugos de frutas en abundancia) y productos especializados de vitaminas A y D, se observa recalcificación intensa del sistema óseo, formación de callos múltiples

y consolidación de todas las fracturas, con persistencia de los signos de raquitismo.

Aparece, pues, el hecho paradójico de la curación de las fracturas y la persistencia del vicio de nutrición causante de las fracturas.

Lactante de ocho meses, con raquitismo florido acentuado, tetania, laringoespasmos, hipocalcemia y decalcificación ósea intensa; desarróllanse fracturas múltiples e insidiosas. Estas tienden a consolidarse, mientras la calcemia se eleva por el tratamiento; pero el raquitismo que ha provocado estos trastornos continúa su evolución.

Todos los hechos del raquitismo, la friabilidad ósea se explican fácilmente por la pobreza en calcio, si bien en ciertas fracturas óseas espontáneas repetidas no se comprueban radiológicamente los signos del raquitismo, ni existe hipocalcemia. Son los casos a estudiar en el sentido de heredosifilis.

El trastorno del metabolismo del calcio se remedia con los fijadores del calcio: cloruro de calcio, aceite de hígado de bacalao, ergosterina o rayos ultravioleta, sucesivamente empleados. Como accesorio, pero útil, la opoterapia tiroidea, el extracto suprarrenal, la adrenalina.

En conjunto, hemos de modificar "el terreno".

## AVISO A LA MUTUA DE MATRONAS

Para todo cuanto se refiera a la Mutua de Matronas, diríjanse a la presidenta, doña Josefina Piñero, calle de la Luna, núm. 42, o a la secretaria, doña Ramona Fernández, calle de la Madera, núm. 30.

**MATERNIZOL**

LACTAGOGO IDEAL constituido por estimulantes biológicos de la SECRECION LACTEA y reconstituyentes plasmáticos.

Aumenta la cantidad y mejora siempre la calidad de la leche en la mujer que cría. De venta en todas las Farmacias y en la de su autor.

**G. GUIJARRO - General Castaños, 5 - MADRID**



# EUPARTOL

Gran tónico para  
la mujer en todas  
- sus edades -



Menstruaciones difíciles, dolores de espalda y riñones, etc., etc. Es el único auxiliar de la Matrona, tomándolo las embarazadas constantemente desde el quinto mes del embarazo; proporciona un parto fácil y rápido, hijos sanos, robustos y leche abundante. :: :: ::

# Perleucuterol

Irrigaciones perfumadas para toda clase de afecciones de los órganos sexuales femeninos. :: :: :: ::

# ENOBIOL

(VINO DE VIDA)

Poderoso tónico aperitivo. Uso en todas las convalecencias. :: :: :: :: :: :: :: ::

# Plasmaserum

(INYECTABLES INDOLOROS)

Remineralizante rápido del organismo. Indicado en la neurastenia. :: :: :: :: :: :: :: ::

**LABORATORIOS R. T. B.**

ROGER DE FLOR, 204. TEL. 51231.—BARCELONA

Representante para Madrid y su provincia:

**FRANCISCO MONUS OLIVEROS**

Pelayo, 52.— Teléfono número 95747



## Del Ayuntamiento

## Del porvenir

## El Cuerpo de Matronas de la Beneficencia

## Una súplica cariñosa al Colegio de Madrid

En el *Boletín del Ayuntamiento de Madrid* del día 23 de marzo se publicó el siguiente dictamen que figuraba en el orden del día de la sesión celebrada el día 18 del referido mes de marzo último:

"116. Aprobar un decreto de la Alcaldía Presidencia, fecha 15 del corriente, dando cuenta, dada la preteritoriedad del caso, de un informe de los señores letrados consistoriales de 12 del mismo mes, con motivo de acuerdo del iustrísimo señor delegado de Hacienda de la provincia, por el que se estima el recurso que ante el mismo se interpuso por doña Arrica Biencinto Mendía contra el presupuesto municipal formado para el ejercicio económico de 1932, ordenando al Ayuntamiento que proceda a incurrir en dicho presupuesto la cantidad necesaria para atender al pago de las plazas de profesoras en partos, debiendo atenerse para verificar tal inclusión a las prescripciones que rigen en la materia, y en cuyo informe los referidos letrados proponen la interposición de recurso contencioso-administrativo ante el Tribunal provincial contra el acuerdo de que se trata, habida cuenta de que si se consintiera dicha inclusión motivaría una modificación esencial en el servicio médico de Tocólogos que actualmente prestan tan interesante servicio, así como también por darse la circunstancia de haber sido denegado el artículo 207 del Estatuto Municipal—en que la resolución de Hacienda descansa—por decreto de 16 de junio de 1931, y por lo tanto no viene la Corporación hoy obligada a la consignación de un servicio que no se comprende en la legislación vigente por la que tiene actualmente que desenvolver sus actos; debiendo darse a este asunto la tramitación legal correspondiente."

Una vez más vuelvo a molestar la atención de las compañeras, abusando de la hospitalidad que da a mis escritos el BOLETÍN OFICIAL DEL COLEGIO DE MATRONAS DE MADRID y su provincia, para hacer una proposición, que probablemente será desacertada, como mía, pero que realizo con todo el mejor deseo.

Las matronas establecidas en los pueblos y las que lo están en las capitales, con clientela segura y numerosa, debida a su meritísima labor, nada precisan de lo que voy a indicar; pero las que terminamos nuestra carrera hace pocos años y, por lo tanto, somos "desconocidas" aunque llenas de grandes deseos de dignificar la clase, y la mayoría procedemos de clase humilde, una de nuestras ambiciones es el buscar lo antes posible un porvenir, que nos permita vivir dignamente, y lo que me propongo someter a la consideración del Colegio es que se realicen las oportunas gestiones cerca de quien corresponda, para que lo mismo que se hace en la *Gaceta* con las vacantes que suceden de médicos y veterinarios en todos los partidos de España, que son anunciadas con el haber que tienen asignado, se haga con las matronas.

Puede que aleguen que para dichos profesionales se ha creado el Cuerpo de Titulares de Medicina y de Veterinaria, y si eso fuese preciso, pues ampliar las gestiones para que también se cree el Cuerpo de Titulares de Matronas y gozar de los mismos beneficios que disfrutaban los mencionados médicos y veterinarios.

No creo necesario insistir más sobre este extremo, pues la clarísima inteligencia de todas las señoras que forman la Junta directiva del Colegio, sabrán suplir mis defectos de exposición.

UNA MATRONA RURAL

**Polvos ANGELINES, muy finos, insolubles con el sudor**  
**50 CENTIMOS BOTE**



## Varias noticias

**BOLETIN DE FEDERACION**

El día 9 de marzo próximo pasado, y acompañado de la señora vicepresidenta del Colegio de Madrid, estuvo este Comité de Federación en el Ministerio de Hacienda, con objeto de realizar nuevas gestiones para conseguir alguna rebaja en la contribución, según se tiene solicitado, y basados en que la mayoría trabajan poco, sobre todo en las grandes capitales, donde el contingente matronal es mayor.

El Comité continuará sus gestiones y ruegos.

**Federación Sanitaria.**

La Federación Sanitaria provincial se reunió en asamblea el día 13 de marzo, en el pueblo de Vallecas.

El ingeniero de Sanidad, Sr. Parmaroto, dió una brillante conferencia.

También se trató de celebrar en el mes de junio una Asamblea Sanitaria Nacional.

Se hizo la propuesta de aumentar los sectores sanitarios con los ingenieros sanitarios, los alumnos de Medicina y las enfermeras.

Por unanimidad, y todos muy gustosos, acep-

taron que a dicha Asamblea puedan concurrir los mencionados ingenieros y los referidos alumnos de Medicina.

En lo referente a las enfermeras, protestaron los practicantes y matronas; siendo atendida esta protesta y, por tanto, desechada la proposición.

**Las cuotas.**

Vamos a hacer un ruego, que no dudamos, dado el cariño que todas las matronas tienen a la Federación, que han de atenderlo.

Este ruego consiste en que los Colegios hagan efectivas las cuotas de la Federación, ya que estamos en el segundo trimestre del año esperando que las satisfagan antes de finalizar éste, pues es norma precisa si se ha de cumplir el Reglamento.

Confiamos en que seremos atendidas, pues además de lo expuesto está el que abonando las cuotas con puntualidad se favorece la buena marcha de la contabilidad de la Federación.

EL COMITE

**PRECIOS SIN COMPETENCIA - CALIDAD INSUPERABLE**

Todo esto encontrará usted comprando

**INSTRUMENTOS DE CIRUGIA Y MOVILIARIO MEDICO**

en la calle del Doctor Mata, núm. 1, 1.º—Teléf. 71351.—Madrid (frente a San Carlos)

SOLICITEN PRESUPUESTOS

**Ulloa-Optico**

Gafas-Lentes. - Carmen, 14-Madrid



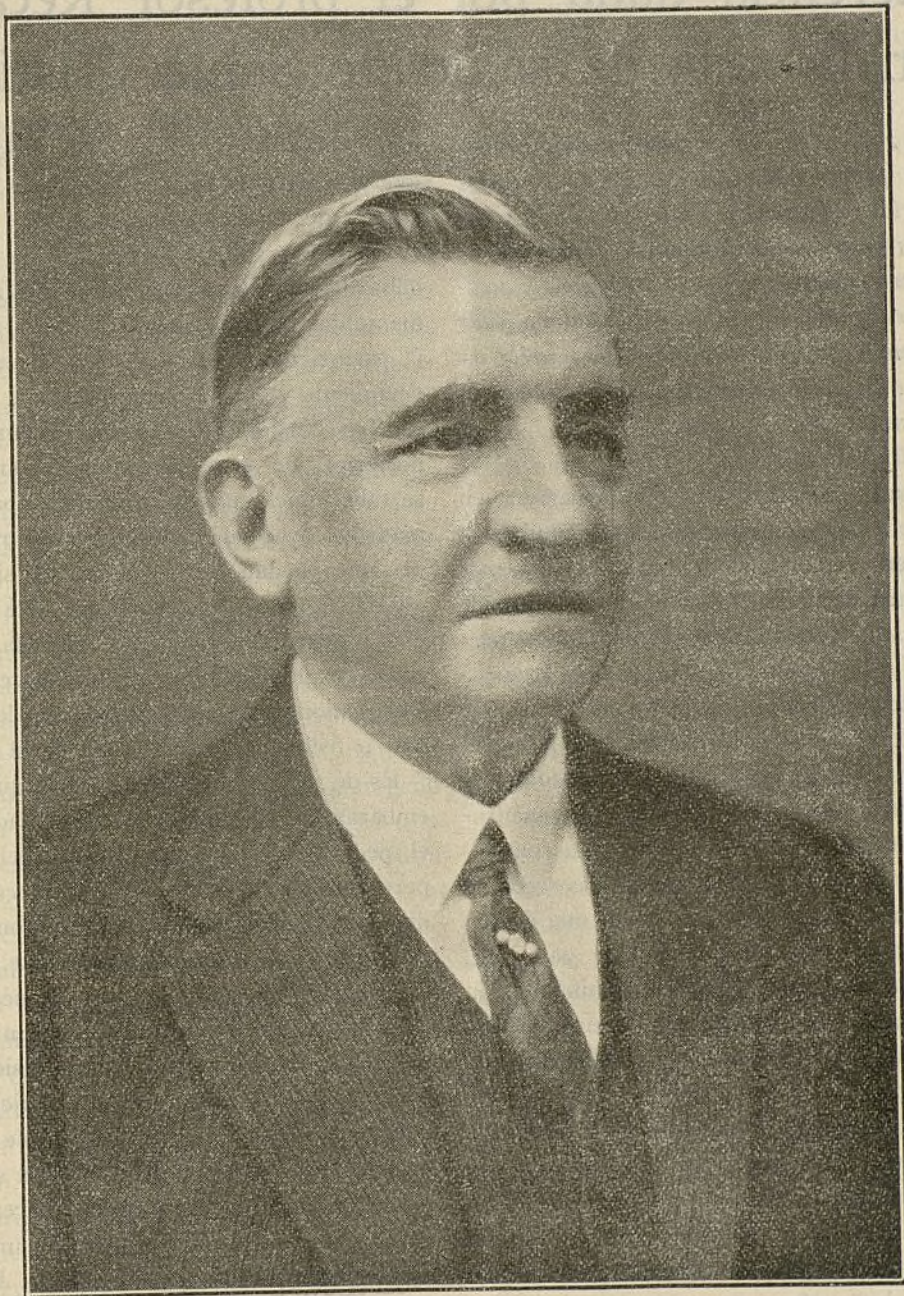

EXCMO. DR. D. SEBASTIAN RECASENS

Decano de la Facultad de Medicina y Director de la Escuela Oficial de Matronas.



## LOS GRANDES MAESTROS

## Conferencia dada por el profesor Recasens en la casa de salud de Santa Cristina

*El día 29 de febrero próximo pasado, dió el eminente profesor Dr. Recaséns una notable conferencia, en la Casa de Salud de Santa Cristina, a las matronas y alumnas de la misma.*

*El ilustre maestro, siempre bondadoso y accediendo al ruego de nuestra compañera doña Pilar Pérez Ramos, nos ha facilitado una amplia información de dicha conferencia, que agradecidas y gustosísimas reproducimos.*

*Dijo el sabio Recaséns:*

Ha pasado ya la época en que la partera, en el acto de asistir al parto, decía que ayudaba a la mujer en el trance de dar a luz, haciendo manipulaciones digitales constantes, que lejos de ser útiles e inofensivas resultaban siempre perjudiciales; así como también ha pasado la época de la partera meticona, para ser sustituida por la mujer que con bagaje científico adquiere el honroso título de comadrona. La cantidad de conocimientos que precisa adquirir la comadrona para alcanzar el título, requiere un complemento científico que sólo puede poseer con la asistencia metódica y continuada en una clínica que disponga de material suficiente para que, como Santa Cristina, pueda denominarse con práctica de clínica obstétrica. El convertir esta Casa de Salud en Escuela Oficial de Matronas, me obliga, como director, con cuyo cargo he sido honrado, a dirigir un cariñoso saludo a todas las alumnas y matronas aquí presentes y dedicarles esta pequeña conferencia, que no ha de ser una lección de programa, sino exposición de algunas ideas generales que al cristalizar en el cerebro de las alumnas, pueda darles un algo de cultura obstétrica que al repetirse día tras

día signifique un aumento del valor científico que deben poseer las que se dedican a la penosa misión de asistir partos.

He dicho anteriormente que la comadrona debe abstenerse en absoluto de realizar aquellas maniobras que explotando el estado psíquico de la parturienta, hacía que ésta tuviera un agradecimiento por la ayuda prestada, cuando en muchas ocasiones era motivo de una infección posterior, que si se sabe cuándo comenzaba, no se sabe nunca cuándo ni cómo acabará. La comadrona debe saber abstenerse de manipulaciones que puedan ser perjudiciales, sin que esto quiera significar que su papel esté limitado a una pasiva expectación, ya que ella puede dar como resultado el que se desconozcan los primeros momentos de la desviación del tipo normal o fisiológico para entrar en el patológico.

Es de todo punto indispensable que la mujer embarazada sea vigilada por la comadrona o por el médico en los últimos tiempos del embarazo, pero vigilada de modo científico, recogiendo los datos que puede adquirir con los conocimientos externos y con el interrogatorio, que pueden ser de gran utilidad para orientar al médico o a la comadrona hacia la presunción de un parto normal o de una desviación del tipo fisiológico.

No basta averiguar que una mujer está embarazada y señalar la fecha probable del parto; es necesario que quien debe asistirle se dé cuenta de las condiciones que pueden hacer variar de modo completo el fisiologismo de una función tan natural como la que nos ocupa. Es de todo punto preciso que quien deba asistir al parto tenga ideas generales de lo que la constitución

Para la higiene de los niños \* Polvos Angelines

50 CENTIMOS BOTE



representa, de lo que significan las condiciones genotípicas o sean las que proceden de la herencia, y cuáles son las modificaciones que en los caracteres sexuales secundarios puedan presentarse determinando la normalidad o anormalidad del acto del parto. En los caracteres constitucionales debemos encontrar la explicación de los anormales, crecimientos que se observan en algunas mujeres y así como una estatura muy grande, o de verdadero gigantismo, no quiere decir que deba tener buenas condiciones para que el parto se realice de manera pronta y fácil; tampoco hay que aceptar que la pequeña talla y aun el mismo enanismo sea causa constante de distocia; hay mujeres de gran talla que lo son por condiciones genéticas, y así vemos que en las razas del norte, tallas en muchas mujeres que pasan de 1,80, mientras que entre nosotros estas tallas son completamente excepcionales. No por ello son en los países del norte menor el número de distocias que se presentan que las que vemos en nuestro país y aun en otras regiones, en que, sin llegar al enanismo, la talla general media de las mujeres está por debajo de 1,30 metros. Así, las unas, como las otras, tienen las condiciones de carácter genotípico y a no influir condiciones externas o las pertenecientes a las glándulas endocrinas, su influencia sobre el desarrollo total esquelético no se manifiesta; pero cuando por función de hiper o hipofunción hipofísis, por alteraciones de la secreción tiroidea, de los suprarrenales o de otras glándulas endocrinas no existe el equilibrio que debe regir, sobrevienen modificaciones de los caracteres sexuales secundarios, que pueden influir de manera muy notable en el curso del parto.

Es necesario que la comadrona, al dedicarse a la asistencia a partos, tenga una clara idea de lo que representa el desarrollo femenino en relación con el equilibrio endocrino, así como debe

tener presente igualmente la posibilidad que hayan actuado, en el claustro materno, alteraciones condrodistróficas o en los primeros años de la vida manifestaciones de raquitismo para presumir anomalías esqueléticas que pueden ser causa de distocia.

Los trabajos de Mathes, Tandler, Kretschmer, Bartel, Bauer y tantos otros que se han ocupado de la influencia que la constitución tiene en el desarrollo femenino y en el funcionalismo genital, permiten presentar una serie de tipos de mujer en las que se marcan de modo perfectamente distinto el estado pígnico, el hipoplásico, el displásico e hiperplásico, así como el estado astenicoptósico en oposición a la llamada forma del porvenir en que la configuración morfológica va asemejándose sus caracteres a los que corresponden al varón.

Es de gran importancia, cuando se trata de primíparas, verificar el interrogatorio referente a la niñez de la mujer, el cual debe hacerse de modo cuidadoso. Si a una mujer se le pregunta a qué edad comenzó a caminar, en la inmensa mayoría de los casos os contestará que no lo sabe, porque cuando la cosa se ha realizado de modo normal nunca se ha hablado de este asunto; pero cuando por condiciones especiales, por enfermedades distróficas o por raquitismo no anduvo hasta los dos o tres años, ha oído hablar frecuentemente entre sus familiares de lo perezosa que fué en soltarse, de lo que tardó en valerse por sí sola de sus piernas, y ello significa la casi seguridad de la existencia de una enfermedad, raquitismo o condrodistrofia, que habiéndose presentado en edad muy temprana, habrá contribuido grandemente a deformar su pelvis; es este dato muy interesante que permite pronosticar el curso que debe tener el parto.

Cuando las alteraciones en los caracteres sexuales secundarios dependen de influencias ex-

Recomiende usted polvos **Angelina**

**50 CENTIMOS BOTE**



teriores que han sobrevenido algo tarde, puede la conformación pelviana no haber sufrido alteraciones de ninguna especie, cosa completamente distinta de lo que ocurre en las influencias genotípicas en que los antecedentes familiares pueden tener una significación grande para presumir cómo se llegará al acto de la maternidad.

Una técnica que recomiendo a todas las comadronas que se ejerciten en ella, es la apreciación de los caracteres de la pelvis, que por mediación externa y por observación pueden ser apreciados. En el estado de desarrollo normal, con un compás se mide la distancia que va entre la espina ilíaca anterior y superior de un lado a la del otro, cuya longitud si es normal mide unos 22 a 24 cm., en tanto que el diámetro bicrestal, es decir, aquel que va de la parte más externa de la cresta ilíaca de su lado a igual punto del lado opuesto, mide tres o cuatro centímetros más que el primero; el hecho de ser igual el diámetro bicrestal al diámetro bisilíaco permite asegurar la existencia de una estrechez del diámetro antero-posterior, porque el promontorio, al hundirse en la cavidad pelviana, ha producido un movimiento de basculación hacia fuera que separa las espinas ilíacas anteriores. La medición del diámetro conjugado externo, o sea el que va desde la sínfisis púbica a la apófisis espinosa de la última lumbar, puede servir de dato digno de ser tenido en cuenta, ya que una disminución notable de este diámetro, que en estado normal debe medir 19 cm., representa asimismo un hundimiento del promontorio y, por lo tanto, una disminución del diámetro antero-posterior o promontor público.

Si colocamos a la mujer de pie y examinamos la región lumbo-sacra, podremos compro-

bar el llamado "rombo de Michaelis", que está formado por la unión de dos líneas que partiendo de la depresión formada por la última lumbar, se dirige hacia las espinas ilíacas posteriores inferiores y que desde éstas salen otras dos líneas que van a parar a la parte alta del pliego interglúteo; en las condiciones de una pelvis normal, los cuatro lados de este rombo son casi iguales; cuando por existencia del raquitismo se ha hundido en edad temprana el promontorio y existe estrechez del diámetro antero posterior, los dos puntos de la línea media se acercan y los ángulos del rombo son completamente desiguales; cuando existe una estrechez transversal, son las dos espinas ilíacas posteriores las que se aproximan y el rombo, por lo tanto, parece muy alargado. Son estas pequeñas exploraciones, que sin perjuicio alguno para la mujer, puede y debe hacer la comadrona, así como la averiguación de su estado constitucional. Hay que aspirar a que la comadrona no resulte una practicona, sino una persona científica, y si hoy al darles esta conferencia he logrado despertar algún interés sobre asunto tan importante, aunque solamente esbozado por falta de tiempo, daré por muy bien empleado el de esta conferencia y terminaré haciendo algunas proyecciones demostrativas de algunos de los puntos que hemos mencionado.

## VACANTE

En Puebla de Híjar existe una vacante de matrona y practicante, datada cada una con 600 pesetas anuales.

Para más detalles, dirigirse al Hospital Evangélico, calle de Pedro Heredia, 6, Móstoles.

## VIOLETINE

(a base de Chloramina)

desinfección íntima. Se emplea como tratamiento específico: en las leucorreas (flujos de diferentes especies), en las vulvovaginitis aguda; o crónicas y en las diversas irritaciones del aparato genital.—**Modo de emplear la VIOLETINE:** Disolver el contenido de una bolsita en un litro de agua caliente, dándose la irrigación o los lavajes estando todavía el agua bien templada.

**INDICACIONES:** La principal indicación de la VIOLETINE es la higiénica; esto es. «Prevenir para no tener que curar». Bajo este principio hay que usar la VIOLETINE a diario para la limpieza y desinfección íntima. Se emplea como tratamiento específico: en las leucorreas (flujos de diferentes especies), en las vulvovaginitis aguda; o crónicas y en las diversas irritaciones del aparato genital.—**Modo de emplear la VIOLETINE:** Disolver el contenido de una bolsita en un litro de agua caliente, dándose la irrigación o los lavajes estando todavía el agua bien templada.

CAJA DE 25 PAQUETES, PESETAS 5

De venta: en Centros de específicos : Laboratorio Farmacéutico R. MÚNERA : Mallorca, 151, BARCELONA



## DE COLABORACION

## LA MARCHA DE NUESTROS PROBLEMAS

No perdamos el tiempo en disquisiciones caprichosas e inútiles y exponamos nuestros problemas a la luz del día, para que todas las compañeras estén al corriente de cuantos asuntos deben interesar a la clase en estos momentos.

Creo que ha sido una medida acertada del Gobierno la de traer a Santa Cristina la Escuela de Maternología, pues así encontrarán las futuras compañeras el instrumento adecuado para adquirir los conocimientos que son tan precisos al desempeño de nuestra profesión.

Todas sabemos los obstáculos con que se tropezaba anteriormente para ser admitida en un centro donde poder incrementar y perfeccionar el grado de cultura adquirido en la Facultad. Por otra parte, la clínica de San Carlos no era suficiente, dado el escaso número de enfermas o embarazadas que allí ingresaban, para adquirir las prácticas necesarias al mejor ejercicio más tarde de la profesión matronal.

Por todo ello, creo que debemos alegrarnos de que haya sido tomada aquella medida, ya que a la futura matrona no faltará nada ni encontrará ningún obstáculo para la adquisición de los conocimientos prácticos tan importantes como puedan ser los teóricos, en el conjunto de la ciencia que abarca dicha profesión.

Otro problema que está a punto de resolverse en estos momentos es el de la creación de 20 plazas de matronas de la Beneficencia. Si los señores tocólogos municipales saben defender un derecho, que en este caso es también el nuestro, no dejarán sin efecto el que se cubran tales plazas, pues el no hacer cuanto ellos puedan en tal sentido supondrá el que tengan que mo-

lestarse muchas veces por la asistencia a un parto, que siendo normal caería en el campo de la matrona; pero que al no existir ésta tendrá que acudir el tocólogo necesariamente. Nosotras esperamos de la bondad y buenos sentimientos de estos ilustres maestros y compañeros nos presten su ayuda y colaboración para recabar del Concejo madrileño el que sean creadas y cubiertas dichas plazas de matronas.

Estos dos problemas, unidos a otros muy importantes, como son: el acabar por medio de las certificaciones con el intrusismo, y mejorar nuestra situación económica haciendo que seamos en nuestro trabajo mejor retribuidas, constituyen hoy los puntos culminantes hacia donde debemos todas unidas dirigir nuestra acción.

REMEDIOS RINCON

Los avisos de publicidad, a nuestro agente  
D. Francisco Benito, Juanelo, 13 y 15. Teléfono 75133, Madrid.

De los artículos de colaboración que publica el "Boletín Oficial" son únicos responsables sus autores, por lo que en todos se publicará su firma, sin que este "Boletín" se haga solidario de los conceptos que emitan dichos articulistas.

La matrona que difunde los preceptos de la higiene, antepone el interés colectivo al interés individual.



**INSTITUTO QUIRÚRGICO-ORTOPÉDICO HORTOR**

Carretas, 31 MADRID Teléfono 11260

ORTOPEDIA CIRUGIA ESTERILIZADOS GOMAS

Talleres para confección y aplicación (dirigidos por señoritas especialistas) de FAJAS

(IMPORTANTES DESCUENTOS A LAS SEÑORAS PROFESORAS)

ESTABLECIMIENTO MONTADO A LA ALTURA DE LOS MEJORES DE ESPAÑA



## CUENTAS DEL COLEGIO

### BALANCE VERIFICADO EL DIA 31 DE MARZO DE 1932

Folios.	TITULOS DE LAS CUENTAS	SUMAS DEL				SALDOS			
		Debe		Haber		Deudores		Acreedores	
20	Caja.....	14.921	10	11.496	05	3.425	05		
18	Cuotas.....	37	80	14.344	25	"	"	14.306	45
3	Gastos de recaudacion.....	1.072	45	"	"	1.072	45		
19	Gastos generales.....	8.135	15	173	45	7.961	70		
5	Boletín.....	1.070	50	200	"	870	50		
6	Muebles y enseres.....	720	"	"	"	720	"		
7	Carrasco y Rodríguez.....	720	"	720	"	"	"		
8	Fianzas.....	100	"	100	"	"	"		
9	Colegio de médicos.....	275	"	225	"	50	"		
10	Gráficas Gutenberg.....	221	"	221	"	"	"		
12	Asociación Matronas de Sociedades de Madrid.....	150	75	75	"	75	75		
13	Diez hermanos.....	210	"	210	"	"	"		
16	Gráficas Madrileñas.....	190	05	89	05	101	"		
17	Colegio de Veterinarios.....	30	"	"	"	30	"		
		27.853	80	27.853	80	14.306	45	14.306	45

Madrid, 31 de marzo de 1932.

La contadora,  
Teresa Sancho

## CUENTAS DEL BOLETIN

	Pesetas.
Existencia en efectivo el 30 de junio de 1931.....	177,46
Ingresos: Del 1.º de julio de 1931 al 29 de febrero de 1932.....	2.599,85
Gastos: Idem, id.....	2.052,08
Diferencia entre los ingresos y los gastos.....	547,77
Existencia en efectivo el 29 de febrero de 1932.....	725,23
El débito al Colegio Oficial de Matronas asciende en dicha fecha a.....	870,50

Madrid, marzo de 1932.

La Administradora.

# BARDANOL

Elixir de bardana y estaño eléctrico

**Muestras y literatura: A. GAMIR.-Valencia**

INDICACIONES ESTAFILOCOCIAS EN TODAS SUS MANIFESTACIONES

# HODERNAL

Oleum parafinae - Liquidum petrolatum

Parafina líquida - Aceite de Parafina - Petrola o líquido

Remedio racional y tratamiento seguro de la pereza intestinal y del estreñimiento en todas sus formas

Dosis (salvo prescripción médica) para adultos: una cucharada de las de sopa en cada una de las principales comidas sola o mezclada con mermelada o confitura. Para niños: una cucharadita de las de café en igual forma

Preparado en el Laboratorio de A. GAMIR

Padre Jofré, número 9.-VALENCIA



## LIBROS Y REVISTAS

*La inyección intravenosa continua gota a gota de glucosa en el tratamiento de la septicemia puerperal y de sus consecuencias*, por Fauvet.

Según el autor, la inyección intrarrectal tiene el inconveniente de provocar contracciones intestinales y en casos graves su absorción no es cierta.

Por ello emplea desde hace dos años el suero glucosado gota a gota por vía intravenosa en las septicemias puerperales. Previa denulación de la vena introduce por ella una cánula de vidrio e inyecta 1.500 c. c. de solución al 4 por 100 en veinticuatro horas, pero se puede variar la proporción sin sobrepasar del 8 por 100.

Por encima de esta concentración la solución es demasiado espesa y el aparato puede no funcionar.

En ocho días el autor ha inyectado en un caso 10.200 c. c. de manera continua.

La acción sobre el estado general fué sorprendente, los escalofríos cesaron rápidamente.

Desde 1930, en que inició este tratamiento, el total de las curaciones ha sobrepasado al de las defunciones.

En una estadística de 101 septicemias *post abortum* y 35 *post partum* de 1923 a 1929, el autor ha observado 69 por 100 de muertes, y en 1930 solamente el 32 por 100.

*La gemelaridad y el estudio de los grupos sanguíneos*, por Merkel.

El estudio de los grupos sanguíneos de los niños nacidos de un embarazo bivitelino podría dar resultados interesantes desde el punto de vista de la demostración de la superfecundación.

En un proceso reciente habido en Suecia se pudo creer que podría así aportarse una prueba importante, pero el estudio hecho por el autor de este caso probó que de los dos gemelos nacidos con un grupo diferente, uno no pudo seguramente ser hija del marido legítimo de su madre; pero en cambio nadie permitió admitir que el varón no fuera igualmente resultado de relaciones adulterinas.

## Antimetrorrágico "BONALD"

Específico por excelencia de todas las hemorragias uterinas, cualquiera que sea su origen. Recomendado por la mayoría de los especialistas por su acertada y científica fórmula. Para tomar a cucharadas. ::

# Lysoform

ANTISÉPTICO PODEROSO de olor agradable. Facilita el parto por su composición jabonosa. No mancha ni irrita. Contra infecciones. Flujos y enfermedades de la matriz. Para irrigaciones (al 1 por 100 con agua templada). Higiene de los recién nacidos y desinfección del instrumental

ELIXIR DENTÍFRICO, único verdadero antiséptico de la boca y para el cuidado de la dentadura. Evita infecciones

JABÓN PERFUMADO medicinal y de tocador para cutis sensibles



La madre y su marido pertenecían ambos al mismo grupo O (O O), el gemelo varón igualmente del grupo O (O O), pero la hembra era del grupo A (A A). Su padre real no era ciertamente el marido de su madre; éste debe ser verosímelmente un sujeto del grupo A y pudo muy bien, en su unión con una mujer del grupo O, haber dado también origen al gemelo del grupo O.

Estos resultados, interesantes desde el punto de vista médico-legal, son difíciles de interpretar por lo que se refiere a la superfecundación.

**Se ruega a las señoras colegiadas, que cuando se trasladen de domicilio lo comuniquen a la señora secretaria a la mayor brevedad, con el fin de evitar el extravío de las convocatorias a las Juntas y el "Boletín" del Colegio.**

Sería preciso, en efecto, para que haya prueba absoluta que cada uno de los niños fuera de un grupo sanguíneo que demostrara seguramente la unión de la madre con un individuo diferente. Así, en el caso citado, se pudo encontrar el padre de la gemela y que éste presentara el grupo excepcional A B, demostrándose así la doble paternidad: el gemelo legítimo O perteneciente al marido O, y la gemela A hija del sujeto A B.

*El soplo uterino en el diagnóstico de desprendimiento de la placenta*, por Ferreira.

Según las observaciones realizadas por el autor, "se puede sentar el diagnóstico de desprendimiento de la placenta por la desaparición del soplo uterino".

Los signos generalmente aceptados para ese diagnóstico y que él cree suficientes, son: 1.º La reascensión del fondo uterino cuando se desprende la placenta. 2.º La movilidad del cordón conjuntamente con el útero, cuando se imprime

## ENOFOSFORINA SERRA

Un vasito de ENOFOSFORINA SERRA después de las comidas es el más delicioso complemento de la alimentación normal. CONVIENE especialmente en la época del EMBARAZO porque anima a la madre y le proporciona los elementos necesarios para la perfecta formación del nuevo ser; mientras dura la LACTANCIA porque aumenta el apetito y remineraliza ambos organismos; en la EDAD CRÍTICA porque entona, fortifica y evita cualquier trastorno; en todos los ESTADOS DE DEBILIDAD, CONVALESCENCIA, ANEMIAS, etc.; indicada durante el PARTO por la fuerza y energía que comunica.

**PIDASE EN TODAS LAS FARMACIAS**

**REUMA = GOTA = CIÁTICA**

**Se combate con el poderoso disolvente del ácido úrico**

**FEQUINOL SERRA**

EN TABLETAS

**MEDICACION COMPROBADA**

**Laboratorio Serra Pamies - REUS**



movimientos a éste, que es considerada como señal de que la placenta está todavía adherida.

### 3.º La hemorragia.

La reascensión del fondo del útero la explica porque la placenta queda en el segmento inferior. La movilidad del cordón siguiendo al útero se verifica también en el caso de que una placenta desprendida sea retenida por un espasmo del cuello. La hemorragia no es signo

de confianza porque se le observa en las placentas bajas.

Ferreira deduce en conclusión que si el soplo uterino se produce al nivel de la inserción placentaria es posible hacer el diagnóstico de desprendimiento, tanto más cuanto que dicho soplo no falta nunca en el útero después de la expulsión del feto mientras esté adherida la torta.

**Consejo:** Ama la lectura, sin que llegue tu afición a pasión; mira los libros como amigos apacibles y agradables, llenos de buena enseñanza, sin caprichos ni falsías, que nada exigen y conceden mucho...

El que infringe la deontología macula su propio decoro profesional.

Al efectuar cualquier compra, tenga en cuenta las casas y artículos que se anuncian en nuestro "Boletín".

## **Pomada DELKE**

**Cura rápidamente las grietas de los pechos. Calma el dolor**

**GRANDES ALMACENES**



**Y BAZARES MEDICOS**

**LA ESTRELLA ROJA**

**HIJOS DE DOMINGO QUERALTÓ**

**SEVILLA: Pi y Margall, n.º 9**

**MADRID: Fuencarral, 51 dpd.**

**Teléfono 26128**

**Teléfono 15152**

**CASA ESPECIAL EN ARTICULOS DE ORTOPEDIA**

**Bragueros - Fajas - Medias para varices**

**INSTRUMENTOS DE CIRUGIA DE LAS MEJORES MARCAS**

**Mobiliario clínico - Algodones - Vendas - Gasas**

**MATERIAL ESTERILIZADO PARA OPERACIONES Y PARTOS**

**Ventas al contado y a plazos - Precios de Almacén**

**Importantes descuentos a las señoras profesionales**



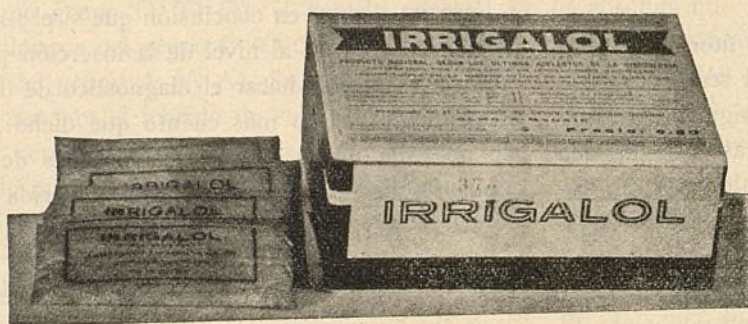

**PRODUCTO NACIONAL**  
según los últimos adelantos de la GINECOLOGIA. Antiséptico por excelencia en las irrigaciones vaginales. Insustituible en la higiene íntima de la mujer y curativo de los procesos, genitales femeninos

Muestras y Literatura: **R. MOSES.** Plaza de la Independencia, 2

## BOLETIN DE SUSCRIPCION

D. \_\_\_\_\_  
profesión \_\_\_\_\_ residente en \_\_\_\_\_  
provincia de \_\_\_\_\_ calle de \_\_\_\_\_  
núm. \_\_\_\_\_, se suscribe al BOLETIN OFICIAL DEL COLEGIO DE MATRONAS DE  
MADRID Y SU PROVINCIA por el plazo de \_\_\_\_\_  
de \_\_\_\_\_ de 193\_\_\_\_\_

(firma)

Precio de suscripción, 4 pesetas al año.

El pago se efectuará por Giro postal o en sellos de correos.

**EL NUEVO PREPARADO del**  
**Dr. Georg Henning de BERLIN**

SOLICITE MUESTRAS Y BIBLIOGRAFIA:

**WALTER ROSENSTEIN Suc**

**BARCELONA**

**APARTADO, 712**



**Indicado en la**  
**DEBILIDAD SECUNDARIA**  
de las **CONTRACCIONES**  
**UTERINAS**

**Pituigan**



# **CONTRA LA DIABETIS    INSULINA**

en forma de tabletas y gotas (para vía oral)

**del DOCTOR ZANONI, de Milán**

La primera INSULINA preparada en Europa bajo estas dos formas, siendo adoptada en los Hospitales más importantes de Milán

La INSULINA ZANONI, que también se prepara en inyectables, está controlada por el Profesor Viale, del Instituto de Fisiología de la Universidad de Ginebra

El valor terapéutico de la INSULINA ZANONI está determinado, no solamente con pruebas y contrapruebas sobre animales, sino también sobre el hombre diabético y experimentado en Clínicas Universitarias e importantes Hospitales de Italia

**PIDASE EN TODAS LAS FARMACIAS**

Agentes en España:

**J. URIACH Y C.<sup>A</sup> S. A.**  
**BARCELONA**

## **ERUPCIONES DE LOS NIÑOS DE TETA DESAPARECEN RAPIDAMENTE**

CON

**DEPURATIVO    INFANTIL**

**Y PASTA POROSA CABALLERO**

**Premiados con Medalla de Oro en la Exposición Internacional de Barcelona de 1930**

El Depurativo, por su sabor agradabilísimo, es apetecido por los pequeños bebés; es completamente inofensivo y de efectos curativos rapidísimos en las erupciones y dermatosis infantiles. Las escoriaciones producidas por los orines (escocido de los niños), irritaciones e inflamaciones de la piel se combaten bien con la Crema cutánea LIXALINA.

Con la PASTA POROSA ceden en seguida las dermatosis rezumantes, eczema de los pechos, de la cara, orejas y cabeza, suprimiendo el escozor a la primera aplicación.

De venta en los centros de específicos y farmacias.

PIDANSE MUESTRAS AL

**LABORATORIO DE PRODUCTOS DERMATOLOGICOS**

**J. CABALLERO Y ROIG - Apartado 710 - BARCELONA**





## QUERTENSOL

ES EL RECONSTITUYENTE, poderoso y estimulante, rápido, que todo médico debe tener en cuenta en los casos de debilidad general, decadencia nerviosa, miseria fisiológica y desnutrición general, anemia, periodos del embarazo y de la lactancia, crecimiento de los niños, estados atónicos, gastrointestinales, convalecencias difíciles, achaques de la ancianidad, para intensificar la nutrición.

Como preventivo positivo en las epidemias de gripe, su éxito ha sido completo.

Tomándolo durante el embarazo evita la propensión al aborto, si procede de la debilidad.

Durante la lactancia hace recuperar las fuerzas perdidas, haciendo que la secreción láctea sea abundante y reparadora.

SIEMPRE es de resultados sorprendentes, de gusto agradable, de un positivo valor farmacodinámico constante; por esto, deja altamente satisfecho al profesional que lo recomienda.

Facilita la digestión, es un buen oréxico o aperitivo, eleva las fuerzas por mejorar la asimilación celular, da sensación de bienestar por contribuir a fijar el fósforo en el tejido nervioso.

Su composición es tan inofensiva que lo pueden tomar los niños de corta edad.

Por eso TRIUNFA en todas las edades, donde fracasan los preparados de glicerofosfatos; y ello obedece a su actividad rápida, su acción prolongada, su tolerancia considerable, su falta de contraindicaciones.

DOSIS: Una copita antes o después de cada comida.

Representante: M. LOPEZ - Venegas, 7. principal - MADRID

Imprenta LA RAFA.—Abtao, 4.—Madrid.