



La Ciudad Lineal



Revista científica de higiene, agricultura, ingeniería y urbanización.

AÑO XIII

Redacción y Administración: Cagasca, 6, primero.

NÚM. 335

Madrid (Chamartín) de 10 Marzo de 1908.

Sumario

Dr. E. García Gonzalo: Higiene natural.—F. Calderón: Las gallinas.—A. S.: Sin escalpelo.—José M.^a Semblé: Bernard Shaw.—Vida práctica: Almejas á la probençale.—Almejas á la gaditana.—A. M. C.: Teatro de la Ciudad Lineal. Escuela de Educación Artística.—Urbanización: Progresos de la Compañía.—Nuestras noticias.—Anuncios. Caja de Ahorros.—Resúmenes de ingresos y pagos verificados por la Compañía Madrileña de Urbanización durante el mes de Diciembre de 1907.

Higiene natural

LA LECHE

La leche es el sólo y único alimento procedente del reino animal, que es verdaderamente natural. La Naturaleza da á los mamíferos, como su exclusivo alimento durante los primeros meses de su vida, la leche materna.

Si el hombre no se hubiera extraviado en su alimentación, claro es que su constitución orgánica sería tal que, fuera del período de la lactancia, la leche, aun la procedente de la mujer y en mayor grado la de los animales, vaca, oveja, cabra, etc., le sería nociva; mas después de lo modificado que está su organismo por larga serie de generaciones, á los individuos que no practican el vegetarianismo, la leche es alimento casi necesario para los niños y para las personas valetudinarias y enfermas.

Los que creen que la leche es alimento necesario, olvidan que la gran mayoría de los habitantes de las ciudades, y en mayor número los de los pueblos y aldeas viven y alcanzan respetable longevidad sin tomar leche; esto sin contar comarcas y países donde no hay facilidad de obtenerla.

Dentro, pues, de los principios que informa la higiene natural, ésta rechaza la leche como alimento apropiado. Mas como quiera que se ha extendido tanto su consumo por el falso concepto de considerarla como alimento poco menos que necesario é insustituible, cuando menos para las personas débiles y enfermas, vamos á hacer algunas observaciones que juzgamos de interés, y que nos extraña que no hallan sido expuestas por los higienistas; al menos en cuanto sobre el particular hemos visto, no las hemos leído.

Y no nos referimos á la leche en malas condiciones por las vasijas en que se encierra, tiempo transcurrido desde que se ordeñó, etc., ni á la artificial y por mil medios adulterada, pues de esto sí que constantemente se habla por los terribles envenenamientos apreciables que á diario ocurren, sino á la natural, sin mezcla extraña alguna y reconocida como buena.

La leche, más que todos los otros alimentos, es indudable que contiene elementos favorables unas veces y adversos en otras para la salud, que escapan al análisis químico. No hemos de repetir en prueba de esta afirmación lo que dijimos al tratar de la fuerza vital y de los elementos vitales de los alimentos. A lo que allí expusimos añadiremos ahora una sola pregunta. Es un hecho evidente, que si la mujer que amamanta á una criatura queda embarazada, la leche en estas condiciones es verdaderamente fatal para el niño, y sin embargo encuentra el análisis los elementos nocivos?

No nos corresponde investigar aquí la utilidad de esos elementos—tanto más nocivos cuanto más sutiles—ni si ellos proceden, como es probable, del aura del nuevo ser que germina y forma su cuerpo en el seno materno; sólo consignamos el hecho. Y de paso, y aunque no sea propio de este lugar, añadiremos el precepto que la higiene debe dar al matrimonio; absteneos de la velación sexual durante todo el período de la lactancia del hijo. De Naturaleza sacamos este sabio precepto, observando que ningún animal toca á la hembra en este período, como tampoco la toca durante el período de preñez. Aprendamos.

En el precedente párrafo queda señalado el fundamento de las observaciones que respecto de la leche, como uno de los alimentos de más consumo, queremos hacer.

Cuando por la tarde vemos á las cabras y vacas destinadas á la producción de la leche, preñadas y al mismo tiempo con las ubres repletas de leche, al ver tal anacronismo, ó tal hecho contra naturaleza, nos extrañamos cómo las autoridades médicas no imponen su protesta para impedir que los que á esta industria se dedican sigan ordeñando al animal desde el momento en que fué cubierta por el macho. Si es evidente que en la mujer que está criando desde el momento en que concibe, cambia la textura de la leche en condiciones que es grandemente nociva para el niño que amamanta, la le-

che procedente de vacas, cabras, etc. preñadas, es indudable que ha de contener análogos elementos.

Es más: sabido es que la leche de la mujer—é igual sucede con la de los animales—no es idéntica en todos los meses que dura la lactancia del niño, pues va conteniendo cada vez más los elementos que el niño necesita á medida de su desarrollo, y en este hecho se apoya la medicina al recomendar, cuando á una criatura no puede seguir amamantando la madre ó nodriza, que sea substituida por otra cuya leche tenga próximamente el mismo tiempo. De aquí se induce, que pasado el tiempo natural de la lactancia del niño en la mujer, y de la cría en los animales, la leche que después sigue teniendo la primera por seguir amamantando, y las segundas por continuar ordeñándolas, ha de diferenciarse mucho desfavorablemente de la del período natural, pues no impunemente se vulneran las leyes naturales.

Por esta razón debía exigirse á toda nodriza certificado del médico que la asistió en el parto, consignando la fecha en que tuvo lugar, para prohibir que pudiera seguir de nodriza pasado el límite (de 16 á 18 meses) que se juzgue conveniente. Y por eso también el desideratun de la Higiene, por lo que á la leche de los animales como alimento del hombre se refiere, sería que se prohibiese seguir extrayendo la leche del animal pasado el tiempo natural que requería su cría.

Por lo mismo que la leche es considerada como uno de los mejores alimentos y casi necesario en el régimen dietético de niños, ancianos anémicos y enfermos, hemos hecho las anteriores observaciones que juzgamos de interés y en las cuales basta ahora no han fijado bastante su atención los higienistas; y ya que precisamente en los actuales momentos la Sociedad de Higiene está discutiendo un tema con la leche directamente relacionado, á ella se las dedicamos.

Y ya que mencionamos á tan respetable Sociedad no puede menos de halagarnos el hecho de que personalidades de su seno tan autorizadas como los doctores Ortega Morejón, Soriano, etc., se pronuncien en favor de la leche cruda en vez de la pasteurizada, hervida, ó, por cualquier medio, esterilizada. Y decimos que nos halaga, pues se viene creyendo que la leche es vehículo de enfermedades infecciosas, especialmente la tuberculosis, por los microbios que pueda contener de los animales de que procede, y como quiera que ha mucho tiempo—y en estos artículos también lo hemos repetido—venimos exponiendo la convicción que tenemos de que la leche, el agua, las frutas y verduras que fácilmente pueden comerse crudas, contienen en su estado natural elementos vivos y etéreos, flúidicos, magnéticos... valiosísimos para la nutrición, que dejan de serlo al ser sometidos á la coción, nos place en extremo que sabios doctores, con la autoridad que les da su reconocida ciencia, prediquen la conveniencia de tomar los alimentos que á ello se presten, como la leche, en estado

natural, aminorando de cada vez más los peligros casi imaginarios que se ha creído ver en ellos.

Ya se va viendo más claro que las enfermedades, aun las tenidas por infecciosas, no provienen, salvo raras excepciones que deben ser bien estudiadas, de los alimentos, siempre que estos no se hallen alterados por el calor, la adulteración, etc. Y respecto á la leche, aún la procedente de vacas tuberculosas, no contiene bacterias de esta enfermedad; sin que esto quiera decir que conceptuemos buena la leche procedente de animal alguno que no esté verdaderamente sano. Es más: aunque en la leche, en el agua, en la fruta, etc., hubiera alguna bacteria de enfermedad que no sea propia del aparato digestivo, como la infección intestinal, colerina, cólera, etc., mueven y son inocuas en la quimificación y quilificación que sufren los alimentos al ser digeridos.

Mientras sea posible no privemos á los alimentos de los poderosos elementos vivos que contienen, pues los cuerpos, de la vida se nutren y de la vida viven.

Dr. E. García GONZALO.

Las gallinas.

Aptitudes de las gallinas ponedoras.—Debe considerarse el rendimiento en peso y número.—160 huevos de gallina de Bresse pesan 12 kilogramos, mientras que 225 de la de Hamburgo pesan menos de 11 kilos.

Los especialistas se valen de selecciones y cruzamientos para desarrollar las aptitudes naturales de las gallinas, á fin de obtener, sea el máximo de huevos, ó bien el máximo de carne, y también á veces ambas cosas,

Para poder comparar las razas corrientes es muy útil el cuadro comparativo que insertamos, el cual se ha formado tomando las cifras medias de puesta anual, de precocidad y de las demás cualidades que interesan al avicultor. Para ello se han elegido 14 gallinas, de cada una de las razas mejores, nacidas en Marzo-Abril á fin de que «pusieran» en Octubre. Continuaron poniendo, con pequeñas interrupciones hasta el siguiente Octubre, reanudando la «puesta» en Diciembre y Enero y continuando hasta Septiembre y Octubre. Es decir, que se estudiaron dos años consecutivos de puesta y cerca de tres años de existencia de dichas gallinas.

Como es natural, se las cuidó y alimentó con el mayor cuidado, pues en corral húmedo y en malas condiciones para la alimentación, la puesta hubiera sido muy inferior en calidad y en cantidad.

En la elección de una raza ponedora debe influir la consideración de la calidad y peso de los huevos más quizás que el número de ellos obtenidos anualmente.

Si se dispensaran á las hermosas gallinas españolas

los cuidados que reciben razas inferiores en algunos países, en Francia especialmente, es seguro que se obtendrían de ellas rendimientos muy superiores á los actuales y que indudablemente remunerarían con creces los gastos extraordinarios que exigiría la implantación de las prácticas modernas de Avicultura y los cuidados de que tan necesitadas se hallan por el apego á la rutina de nuestros campesinos.

Cuadro comparativo de cualidades.

RAZAS	Número de huevos (medio anual).	Peso de los huevos. Gramos.	Peso total de la puesta. Kilogramos.	Edad de la Gallina al empezar. Meses.	Peso á los 6 meses. Kilogramos.	CALIDAD de la CARNE.
De Bresse (negra)	160	75	12	7	2	Muy fina.
Andaluza.	165	72	11,880	7	2,100	Buena.
Menorquina	165	70	11,550	7	1,800	—
Española (común)	160	68	10,880	8	1,600	Buena.
Hamburguesa . . .	225	48	10,800	5	1,200	Fina.
De Leghorn	170	63	10,710	7	1,600	Mediana.
De Barbezicux . . .	150	70	10,500	8	2,300	Fina.
De Campine	225	46	10,350	5	1,000	—
De Wyandotte . . .	145	62	8,990	6	2,100	Buena.
De Orpington. . . .	140	63	8,820	7	2,400	—

Raza Bresse.

El carácter particular de esta bonita raza de gallina francesa es su vivacidad, su andar vigoroso y la salud excelente que mejora su carne y hace que el peso total de sus huevos sea el mayor. Es en extremo corredora, de talla media, admirablemente proporcionada y adornada con hermoso plumaje negro mate, aunque también hay una variedad con plumas enteramente blancas y patas azules, que es menos ponedora y otra gris que pone abundantemente huevos pequeños.

La mejor variedad, la negra, posee una cabeza fina, algo larga, pico aguileño, ojos vivos y oscuros, cresta inclinada hacia la derecha, pecho amplio y lleno, patas finas y cola muy poco levantada.

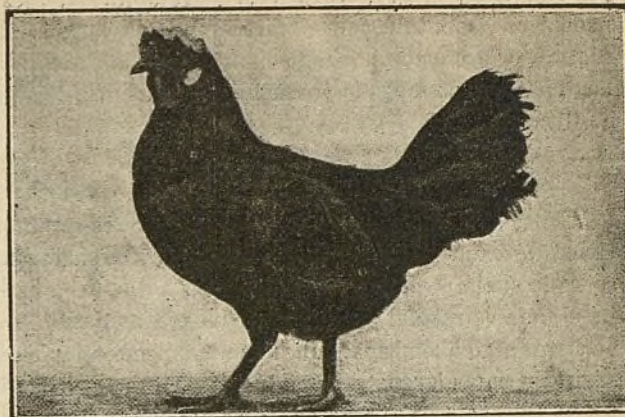

Raza Bresse, que ha batido el record, poniendo 12 kgs. de huevos por año.

Esta excelente variedad negra incuba ó empolla raras veces, á diferencia de las otras dos variedades, más rústicas, que empollan bien y dan pollitos que se crían pronto y con facilidad.

Gallina Andaluza.

De todas las razas ponedoras es quizás la andaluza la más favorecida, por su belleza, que hace sea muy apreciada por los avicultores.

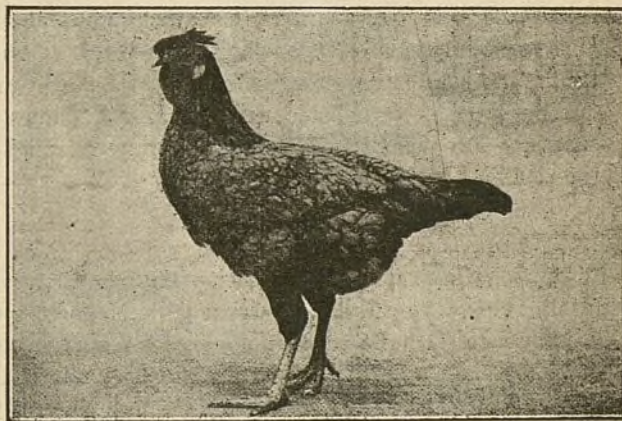

Raza Andaluza, muy apreciada en razón de ser hermosa y ponedora.

De talla media, plumas azules y grises vistiendo el cuerpo, y azules con algunas negras en el cuello, que es musculoso y largo, es esta raza de gran peso y excelente ponedora. Tiene la cabeza fuerte y larga, adornada con una cresta amplia de un rico bermellón, alas fuertes, pegadas al cuerpo, pechuga llena y ligeramente convexa, miembros carnosos, cola casi recta y patas altas y sueltas.

Empolla pocas veces y sus pollitos, mitad como ella y el resto blancos ó negros, se crían con facilidad.

Menorquina.

Se considera esta raza en Inglaterra, donde ha sido seleccionada, como la mejor ponedora. Suele tener la talla de la andaluza pero se parece más á la de Bresse

por su plumaje negro, cresta roja y voluminosa, inclinada á un lado, músculos fuertes y patas largas. Es rústica, se acomoda á la sujeción del gallinero sin dificultad, pero da mejores productos, cuando goza de algo de libertad.

Raza común Española.

Conocida de la más remota antigüedad, es carácter típico de estas gallinas, su cara blanca, enharinada, sobre la cual apoya una cresta rosa en forma de gorro. La silueta es esbelta y el plumaje negro brillante. De pechuga algo abombada, cola levantada, músculos bien sueltos y patas largas y finas, no se afea tanto como el gallo, al envejecer. Tarda en poner y empolla medianamente, pero sus pollos se crían bien y fácilmente aunque tardan en echar pluma.

Gallina Americana Leghorn.

Esta raza, de origen italiano, vuelve de América con reputación de ponedora extraordinaria, pero no puede sostener la comparación con las así calificadas tras larga experimentación.

Es pequeña, viva y bonita, con plumaje semejante al de la perdiz pero con pechuga salmón, y pico y patas amarillentas. Su cabeza es pequeña con voluminosa y roja cresta, sus patas cortas y los muslos musculosos. Una vez aclimatada resiste bien y sus pollos se crían fácilmente pero los adultos están sujetos á la difteria.

Hay muchas variedades de esta raza: la blanca es rústica y muy ponedora, la cuco, la negra, etc., que son inferiores.

Raza Orpington.

Esta gallina, que están experimentando ahora los inteligentes, ha resultado del cruce de la Menorca y de la Langshan. De talla maciza, que lo es aún más á causa de la abundancia de plumas en los muslos y sus patas cortas, es algo pesada pero vigila y se acomoda bien al gallinero. Bien alimentada, es precoz en poner aún en Inglaterra donde es muy apreciada.

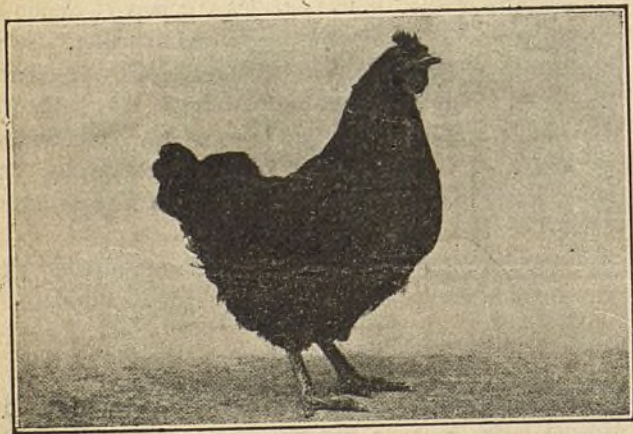

Raza Orpington, hoy de moda, da una puesta precoz, si se la alimenta bien

Razas de Hamburgo y Campine.

Estas gallinas que han merecido el nombre de «ponedoras diarias» tienen muchas analogías, una raza con la otra.

Son esbeltas, elegantes y vuelan casi como los perdigones, vistiendo todas hermoso plumaje que varía mucho según las variedades, pues las hay de todos los colores.

Los caracteres generales son: cabeza chica, fina y pico corto; cresta plana casi y con puntas regulares; grandes alas replegadas y pecho prominente. La cola recta, derecha y las patas finas y sueltas dan un aspecto alargado al cuerpo. Ambas razas son fáciles de criar pero es prudente evitar, con red ó cualquier otro medio, el que cojan la «llave del campo» volando fuera del gallinero.

En la última Exposición de Avicultura celebrada en París, una gallina de Hamburgo ganó el 1.º premio por su puesta de casi un huevo diario durante todo el año.

Resumen.

Los caracteres sucintos de las mejores razas de gallinas que figuran en el cuadro comparativo, permitirán al avicultor fijar su elección respecto á la raza que dentro de las condiciones económicas, sirve mejor para su negocio.

Nos permitimos sin embargo aconsejar que se tenga una sola raza, la más á propósito, no por el gran número de huevos, sino por el peso y calidad de estos anualmente. Dos huevos pequeños valen menos que uno grande equivalente en peso.

Además de saber elegir la raza debe cuidársela con esmero, seleccionar los reproductores, hacer empollar á tiempo, proporcionar á las gallinas, como á sus crías, una alimentación económica pero bien compuesta, variada y abundante; cuestiones todas importantes que darán materia para otro artículo.

F. CALDERÓN.

SIN ESCALPELO

SEÑORA AMA, de Benavente. Es el Don Juan Tenorio pintado por Velázquez, con figuras de movimiento, de carne y hueso.

Es una película tomada de cualquier pueblo de Castilla con el gramófono y el cinematógrafo combinados por el genio de Benavente.

Creemos ir al teatro y vamos á un cine tan perfecto como pueda ser el mejor teatro del porvenir.

El Don Juan Tenorio de veras y el tipo, nuevo en el teatro de doña Juana Lanas forman un contraste de superior belleza, el punto más alto de la curva en el gráfico de talento de Benavente.

¿Tiene V. ya casa propia?... ¿No?

...pues á qué aguarda?

LEA V. ESTO Y HAGA

HANDSOME FEATHERS MAKE FINE BIRDS

El hermoso plumaje hace los pájaros bonitos.

La habitación marca el grado de superioridad del Ser Humano.

Los salvajes viven en chozas, los seres civilizados viven en casas.

El Hombre Moderno, Culto y Superior, no puede vivir en las antiguas casas. Necesita vivir en la Casa Moderna, Artística, Elegante, Confortable é Higiénica.

La Estética es indispensable á la Vida Moderna.

La casa que se habita marca el grado de superioridad del habitante.

Las Casas Modernas deben ser hechas á la Moderna.

Arte Moderno, (no modernista) ◇ Confort moderno, (no lujo decadente)
Materiales Modernos, (no malos, aunque nuevos)

Los Materiales Modernos son los Blocks Huecos, ladrillos, etc., de «CONCRETE», á base de arenas, Cales, Cementos y «Patent Hightown Compound», que los hace impermeables, etc., «fire-proof» and «Vermin-Proof», á prueba de incendios, de humedades, de parásitos, etc.

Las Máquinas, Aparatos y Accesorios "HIGHTOWN" (Trade-Mark)

******* todas movidas á mano *******

para producir los Modernos Materiales de Construcción, Edificación y Ornamentación, Blocks huecos y sólidos, Ladrillos lisos y Ornamentales, Columnas huecas y sólidas, Capiteles, Cornisas, Balaustres, Zócalos, Pedestales, &, &. **SON LAS QUE OFRECEMOS AL PÚBLICO INTELIGENTE Y PROGRESIVO**, y á los Propietarios presentes y futuros, que quieran hacerse sus Casas Modernas. Cada uno puede ser su propio fabricante de Ladrillos, Blocks, & y demás materiales de construcción, y su propio Contratista y Maesiro de Obras y Arquitecto. Y cada uno debe de serlo, para mayor progreso, satisfacción, comodidad y economía.

Tenemos un hermoso Album de cerca de un centenar de fotografías de Modernas Casas y Chalets, Residencias, Villas, Hoteles, Inter y Sub-Urbanos, &, que enviaremos, certificado, por correo á cualquiera dirección, al recibo de **Pesetas 2,90** en sellos de correo. tan solo para ayudar á cubrir los gastos de impresión y remesa por correo certificado, para impedir extravío.

Tenemos también un Album de Planos de Casas, Chalets, &, que enviaremos por correo certificado, al recibo de **Pesetas 3,80** en sellos de correo.

Catálogos y demás impresos referentes á las Máquinas, Aparatos y demás, para fabricar los Modernos Materiales de Construcción, **gratis** á quien los pida, enviando **30 cénts.** en sellos de correo para su envío y contestación.

«HIGHTOWN BRICK & BLOCK & ARTIFICIAL STONE MACHINERY»

J. F. VILLALTA, C. E. Ings. y Exports.

Miembros de Nat. Brick Man. Association, y Associated Members de l' «American Ceramle Society» de los Estados Unidos de Norte-América, y de la «British Institute of Clay W.» de Inglaterra, &, &.

BARCELONA, España, Europa.

Proveemos también Maquinaria, Hornos y demás Accesorios y Instalaciones completas para la Fabricación de Ladrillos y demás materiales de Construcción y Edificación, &, á base de **BARROS ó ARCILLAS.**

DIRECCIÓN: Mrs. J. F. VILLALTA, C. E.—Barcelona (España).

ALMACÉN DE PAÑOS
DE
Arévalo Hermanos

Sastrería y capas al por mayor
Venta al detall

Para la sección de Sastrería contamos con uno de los mejores cortadores de Madrid.

GUSTO, ELEGANCIA Y ECONOMÍA

GÉNEROS PARA SEÑORAS

Trajes para niños.

Uniformes civiles, militares y de colegiales.

Barquillo, 6, duplicado
MADRID

No se queden ustedes sin ver esta obra. Si se fijan en el público reparen que la obra gusta, pero no entusiasma porque los espectadores se dan por aludidos y en el gallinero social los hombres se sienten celosos del gallo alborotador y las mujeres humilladas por la gallina preferida.

La ejecución, notable por todos. Ruiz Tatay, en su papel secundario, insuperable.

¡Qué lástima que no hagan las paces el autor y su mayor enemigo don Jacinto Benavente!

Por supuesto que si se propusiera ser un burgués adinerado y respetable lo conseguiría porque esto es mucho más fácil que el resucitar á Lope de Vega antes de meterse á fraile.

A. S.

BERNARD SHAW

Para la mayoría de los españoles, es desconocido tan sabio literato y así hubiera permanecido si un extranjero, un belga, Mr. Jules Broutá, activo é inteligentísimo corresponsal en España de los diarios *Standart*, *Der Tag*, *Die Zeit*, *Le soir*, etc., no se hubiera ocupado en traducir del inglés á nuestro idioma las obras dramáticas que Shaw designó con el epígrafe general *Plays, Pleasant and Unpleasant*. De estas sublimes obras ó como dice en *Nuevo Mundo* Ramiro de Maeztu, refiriéndose á las mismas, «las más intensas y maduramente pensadas que en Europa se estrenan» hasta la fecha sólo ha traducido Broutá, *Arms and the Man* (De armas tomar); *Mistres Wareen's Profession* (Trata de blancos); *Widower's Houses* (Non olet); *The Philanderer* (El enamorado) y *Cándida*. En todas ellas, al hacer la traducción, se ciñe Broutá estrictamente al texto, nada de adaptar á la escena española, lo cual aplaudo, pues de ese modo se puede saborear la sin igual originalidad de Shaw.

En sus obras, se vé al hombre enérgico, realista, al hombre que ni tembló ante las amenazas políticas, ni cometió bajezas para llegar á empuñar el cetro de rey de las letras europeas.

Hijo de un modesto empleado, sin más influencia que su talento, luchó, luchó con ahinco, hasta que por fin venció dando á conocer su novela *Cashel Byrons Profession*. Sus gloriosas campañas en los periódicos *The Saturday Review*, *Our Corner*, *British Association*, *Star*, etc., llegaron á darle tal nombradía que á los 28 años de edad era director de la sociedad titulada *The Fabian Society*.

Un hecho que le caracteriza: Cuando estrenó en el «Theatre of the New Lyric Club» de Londres (5 de enero de 1908) su obra *Mistres Warren's Profession*, toda la prensa del Reino Unido desató sus iras contra el autor.

La más alta sociedad protestó llena de indignación por creer que eran acusaciones contra el orden social... y por fin Shaw venció. El público sano de todas las esferas sociales le aclamó y sólo quedaron dando algunos falsos gritos, los que pensaban y vivían como el personaje que en dicha obra titula «la señora Kitty Warren».

JOSÉ M.^a SEMBI,



Almejas á la probengale.

Límpiese cuidadosamente y pónganse á cocer á fuego lento hasta que se abran; ocho ó diez minutos serán suficientes.

Arránqueseles una cáscara, póngase en el fondo de cada una un poco de aceite ó de manteca, y colóquense en un plato.

Rociense ligeramente de vinagre ó de vino blanco, salpiquense de un picadillo compuesto de manteca, ajo y perejil machacado, y cúbranse de una mezcla de pan y queso rallados. Enseguida háganse cocer en el horno.

A falta de horno, pónganse en un plato con una tapadera *ad hoc* y sobre ella carbones encendidos.

Se sirven calientes.

Almejas á la gaditana

En una jamonera se echa aceite fino, se pone á fuego fuerte, aplicándole cebolla picada, unos dientes de ajos y unas hojas de laurel; cuando está refrito, se le agrega un poco de pimentón dulce, y en seguida se echan las almejas, siempre á fuego fuerte; se rehoga todo junto, echándole un poco de vino blanco, perejil picado bien fino, y un poco de sal y pimienta molida; se mezcla bien, dándole unas cuantas vueltas sin quitarlas del fuego y se tapa; esta confección se hace (si puede ser) momentos antes de servir las, para no dejar que se pongan muy duras.—Melquiades Brizuela, jefe de cocina en los buques de la Compañía Transatlántica de Barcelona.

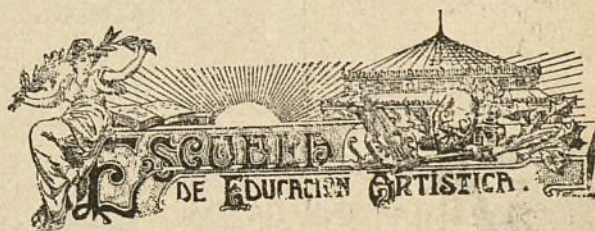

TEATRO DE LA CIUDAD LINEAL

BAILE DE MÁSCARAS.—El baile anunciado para el domingo 1.º del actual en el Frontón, se celebró en el Teatro á causa del frío intensísimo y del viento huracanado que reinó durante todo el día.

La concurrencia, sin embargo, no fué escasa, lo cual hace asegurar que con buen tiempo el baile hubiera resultado brillantísimo.

Hubo alegría, animación, derroche de serpentinas y confetti, y el público salió satisfechísimo y deseando la repetición de tan agradable fiesta.

FUNCIÓN TEATRAL.—Por la noche se celebró la función de la Escuela de Educación Artística, continuando

do la misma animación y la misma abundancia de confetti y serpentinas que por la tarde.

A primera hora se estrenó el juguete cómico lírico, de D. Francisco Rodríguez Centeno y del maestro Anglada, titulado *Valiente cómico!* obteniendo éxito completo.

La obra contiene situaciones cómicas, que fueron justamente celebradas lo mismo que la música, que es preciosa é inspirada, especialmente el segundo dúo, que mereció los honores de la repetición.

Los autores merecieron unánime aplauso, viéndose obligados á presentarse repetidas veces en escena al final de la representación.

Después cantó el Sr. Amador, con su acostumbrada maestría, la romanza titulada *Mi gitana*, del maestro D. Esteban Anglada, siendo aplaudidísimo.

También escuchó muchos aplausos la Srta. María Salcedo cantando de modo admirable unos preciosos couplets, originales letra y música, de la notable escritora doña María del Pilar Contreras. Los couplets, que gustaron muchísimo y fueron repetidos, demuestran el talento y los grandes méritos de su autora.

Por último, se representó la comedia en dos actos titulada *Matrimonio civil*. La señora Rocent, las señoritas Salcedo, Anglada y Blázquez y los señores Rocent, Amador, Lucio, Perchicot, Rivera y Muñoz, intérpretes de las obras representadas, fueron muy aplaudidos, durante toda la noche, por su excelente trabajo.

La parte musical, admirablemente dirigida por el maestro D. José Anglada.

En suma, la función celebrada el domingo 1.º de marzo constituye un nuevo triunfo artístico para nuestra Asociación que tantos ha conseguido durante el tiempo que cuenta de existencia.

A. M. C.



Progresos de la Compañía y aumento de garantías de sus obligaciones

DESDE 1.º DE ENERO

Lotes de terrenos vendidos á plazos (20 años).

Total importe de los contratos, pesetas	2.372.083,76
Cobrado á cuenta	437.733,49
Resta por cobrar en 1.º de marzo de 1908	1.934.350,27
Cobrado desde 1.º de enero por lotes, arrendamientos, etc.	24.649,37
Aumento sobre el año anterior	10.369,13

Consumidores de agua por contador.

Cobrado desde 1.º de enero, pesetas	3.103,75
Disminución sobre el año anterior	835,60
Número de contadores en servicio	215 »

Construcciones vendidas al contado y á plazos (20 años).

Total importe de los contratos, pesetas	2.973.943,31
Cobrado á cuenta	1.455.054,47
Resta por cobrar en 1.º de marzo de 1908	1.518.888,84
Cobrado desde 1.º de enero por amortización, inquilinato, etc.	58.480,70
Aumento sobre el año anterior	15.919,75

Vías férreas.

Cobrado desde 1.º de enero, pesetas	25.228,58
Aumento sobre el año anterior	3.992,16
Kilómetros de vía. { En explotación	17,9
{ En construcción	27,2
{ En tramitación	134

Teatro, Frontón.

Cobrado desde 1.º de enero, pesetas	548 »
Disminución sobre el año anterior	35,25

Fábrica de Electricidad.

Cobrado desde 1.º de enero, pesetas	7.183,11
Aumento sobre el año anterior	3.045,73
Número de contadores en servicio	240 »

Ingresos varios.

Cobrado desde 1.º de enero, pesetas	9.366,72
Aumento sobre el año anterior desde 1.º de enero	4.872,83

Total de ingresos, por terrenos, agua, construcciones, vías férreas, teatro, fábrica de electricidad y varios, pesetas.	128.560,23
Aumento sobre el año anterior, pesetas	37.328,77

Caja de Ahorros.

Cobrado hasta 1.º de marzo de 1908	1.357.774 »
Libretas devueltas	373.968 »

Nuestras noticias.

Ferrocarril á Colmenar.

Se ha terminado el trabajo de campo del replanteo hasta Colmenar.

Terminados que sean los de gabinete y conocido con exactitud el perfil, remitiremos copias á las varias personas que desean tomar parte en la contrata de las obras.



Continúa activamente la colocación de vía hacia Valdelatas. En la gran trinchera de este punto se trabaja con ahínco y pondríamos cuadrillas de noche si el tiempo fuese más benigno.

Salvada que sea esta dificultad, un automotor saldrá todas las tardes los días laborables, de la bifurcación de las líneas á Chamartín y Fuencarral á las 2,45 para conducir á los accionistas y clientes de la Compañía que quieran visitar las obras, al mismo tiempo que el personal y herramientas de la Compañía. El regreso se hará al anochecer al concluir el trabajo.

Es una ocasión para merendar en el campo y examinar las obras.

Como la parte de vía construida no está abierta á la explotación y estos trenes son de servicio, ni que decir tiene que el viaje será gratuito, presentando el permiso previamente obtenido en las oficinas de la Ciudad Lineal.

Así podrá toda persona á quien le interese contar los trabajadores que tiene cada empresa, comparar lo que cada una hace y echar sus cuentas.



La Comisión del Senado desiste de proponer la prórroga, reconociendo explícitamente que el proyecto de ley del Sr. Marqués de Ibarra carece de objeto por estar caducada la concesión; pero, saliéndose del fin para que fué nombrada, quiere conceder la rehabilitación de la concesión ó sea una cosa que no se le ha pedido.

Aquí del Ollendorf... ¿tiene usted una bonita prórroga de dos años? No señor, pero tengo una excelente rehabilitación para cincuenta.

Lo más correcto sería formular otro proyecto de ley pidiendo la rehabilitación ó lo que quieran, el nombramiento de una nueva comisión, de la que, por el buen parecer, y no porque sea ne-

cesario, no formen parte los que tengan cargos ó intereses en la empresa del tranvía y después que la nueva Comisión dictamine lo que crea justo.

Esperamos de la rectitud del Sr. Ministro de Fomento no haga caso de las pretensiones de la Comisión del Senado en busca de apoyo y celebraremos que reconozca que el poder legislativo invade la esfera de acción propia de los demás poderes, al resolver un caso particular derivado de la ley de ferrocarriles, un expediente administrativo, por medio de otra ley hecha, como los trajes, á la medida de las formas y de las conveniencias de un sujeto determinado.

No hay más que dos caminos, ó una nueva concesión ó una inteligencia con nosotros al llegar á la subasta derivada de la declaración de caducidad dado caso de que entonces no sea ya tarde para entendernos.



Por no tener sobrantes los carriles Phoenix que para hacer los cruces con nuestra línea, nos ha pedido el señor don Joaquín Frade que ha sustituido á don Eugenio Montero Villegas en la presidencia del Consejo de la Sociedad del tranvía, no nos ha sido posible y lo hemos sentido mucho, dar esta prueba de consideración y del cortés respeto que merecen nuestros adversarios.

La casa Gracia y Compañía de Bilbao á quien han encargado las piezas de cruzamiento es competentísima de la materia. Así se hacen bien las cosas.

Obras nuevas.

En el mes de febrero se han empezado las siguientes obras en la Ciudad Lineal: Un cerramiento de cuatro lotes, en la manzana 83.—Una casa de planta baja en la misma manzana.—Un hotel de dos pisos, dependencias y cerramiento de dos lotes, en la manzana 90.—Una casa de planta baja en la manzana 102.—En la barriada de la carretera de Aragón, una casa de planta baja en el lote núm. 97.—Una casa de planta baja y edificio destinado á tahona en el lote núm. 57.—Otra casa de planta baja en el lote núm. 61.

Barriada de Canillejas.—En esta barriada hemos empezado á construir un grupo de cuatro casas para obreros, de 84 metros cuadrados de superficie cada una, distribuidos en sala, comedor, tres alcobas, cocina y retrete, con un pequeño jardín delante, de 10 metros de fachada por 6 metros de fondo, cerrado con muros de ladrillo en medianería, y con verja y puerta de hierro en su fachada á la calle de Miguel Yuste; detrás de la casa se deja un terreno destinado á corral.

De estas casas publicaremos un grabado á la mayor brevedad, y su precio con terreno y cerramiento del jardín, será de 5.000 pesetas.

Suscripción de obligaciones.

Los que tengan intención de suscribir háganlo antes de 1.º de mayo porque desde esa fecha en vez de 425 pesetas cuestan 450, y á fin de año se venderán á 500, siguiendo los mismos procedimientos que en las emisiones anteriores.

Poco á poco vamos desenvolviendo nuestros planes financieros con gran sorpresa de los que no los entienden.

Electrificación de las líneas.

La casa Carde y Escoriaza, constructora de los coches eléctricos, asegura que estarán terminados en la fecha convenida.

Se han recibido siete cajas de material para la vía aérea.

El día 4 se recibieron las primeras 30 columnas de hierro en forma de doble T.

Tracción eléctrica.—Se ha recibido todo el material de línea para el tranvía eléctrico. Empezado el replanteo definitivo de las columnas, el día 9 de marzo empezará el contratista la apertura de hoyos y erección de postes metálicos en la Ciudad Lineal. En la primera quincena de marzo quedarán levantadas algunas columnas.

Los frenos de aire comprimido de los coches remolques quedarán instalados en todo el mes de marzo.

Se ha contratado con D. Carlos Puch la colocación de las columnas para la vía aérea.

Electricidad.

Elevación de aguas.—Ha quedado definitivamente instalado en la casa de Máquinas el motor eléctrico para la elevación de aguas. La cantidad de agua que eleva á los depósitos es la de 45.000 litros por hora, pudiendo elevarse á 50.000 en caso necesario. Se activa la instalación de otro motor y bomba eléctrica para la elevación de aguas en las inmediaciones de la calle del Sagrado Corazón, y se están colocando las tuberías para elevar aguas con más presión á las casas de las calles de la Rioja y Emilio Rubio.

Teatro.

El día 1.º de marzo se dió la primera función por la noche que estuvo concurridísima á pesar del mal tiempo de viento y de frío.

Globos.

Los que se elevan todos los domingos cerca del teatro á las 3, á las 4 y á las 5 con tres premios cada uno de un duro, de un cubierto de 5 pesetas en el restaurant y de un palco para el teatro, tienen gran aceptación.

Uno de los del domingo último cayó en Coslada.

Kiosco de las Ventas.

OBRAS PÚBLICAS.—*Cuerpo Nacional de Ingenieros de Caminos, Canales y Puertos.*—*Provincia de Madrid.*

El Ilmo. Sr. Director General de Obras públicas con fecha 5 de Febrero me comunica lo que sigue:

«S. M. el Rey (q. D. g.) á propuesta de esta Dirección General se ha servido aprobar el proyecto de Kiosco para sala de espera de viajeros presentado por la Compañía Madrileña de Urbanización, así como autorizar la ocupación de un terreno de dominio público en la margen izquierda de la carretera de Madrid á Junquera y Ventas del Espíritu Santo, y otras dos parcelas; una sobre un afluente del arroyo abroñigal, y la otra ocupada actualmente por un cajón de madera, debiendo sujetarse la Compañía solicitante á las siguientes prescripciones:

1.ª—Las obras se ejecutarán con arreglo al proyecto presentado y bajo la inspección del personal facultativo de la Jefatura de Obras Públicas de la provincia.

2.ª—Antes de empezar las obras se verificará un detenido reconocimiento por el personal técnico de la Jefatura de Madrid y el de la Sociedad concesionaria, del estado en que se encuentran los muros que limitan el arroyo con el fin de poder apreciar si se hallan en disposición de soportar el peso que tendrán que sostener y en caso contrario, tendrán que reconstruirse los muros con los espesores y solidez necesarios para resistir las cargas á que han de estar sometidos con la construcción del Kiosco.

3.ª—Una vez construido el Kiosco y antes de que se abra al servicio público se efectuarán pruebas respecto á la resistencia del piso con el fin de precaver cualquier accidente que pudiera ocurrir por la aglomeración del público dentro de él en días de lluvia ó de gran concurrencia de viajeros y del resultado de las pruebas ejecutadas con arreglo á las instrucciones del Ingeniero Inspector se levantará la correspondiente acta por duplicado que quedará en poder de la Jefatura y del concesionario.

4.ª—El concesionario queda encargado de la limpieza del trozo de arroyo sobre el que se ha de construir el Kiosco, debiendo conservar dicho trozo de arroyo limpio y expedito para el paso de las aguas y asegurando que éstas lleguen sin dificultad á la obra de fábrica que cruza la carretera.

5.ª—En la construcción de las obras se tendrán presentes las reglas de buena construcción á fin de evitar accidentes á los operarios siendo responsable el peticionario si ocurriera alguna por falta de aquéllas.

6.ª—Durante la ejecución de las obras no se depositarán materiales ni tierras sobre la carretera ni sus paseos ó contrapaseos.

7.ª—El Gobierno se reserva anular esta concesión cuando los intereses del servicio público así lo exijan, quedando obligado el concesionario á derribar el Kiosco, y sin tener derecho á reclamación de ningún género ni á pedir indemnización alguna.

8.ª—Esta autorización se entiende otorgada sin perjuicio de tercero dejando á salvo el derecho de propiedad y caducará si se falta á cualquiera de las condiciones que antecede.

9.ª—Queda sometida esta concesión á todas las disposiciones de carácter general vigentes en la actualidad ó que se dicten en lo sucesivo para las de su clase.

10.ª—Los gastos que se originen por la inspección de las obras serán de cuenta del concesionario.

Lo que traslado á V. para su conocimiento y efectos consiguientes. Dios guarde á V. muchos años.

Madrid 14 de Febrero de 1908.—El Ingeniero Jefe.—Enrique Carde-
nal.—Sr. Director de la Compañía Madrileña de Urbanización.

Crónica local.—Boda.

El día 5 se ha celebrado la de la señorita doña María Soría Hernández, hija de nuestro director, con el señor don Emilio López-Aranda y Moreno-Nieto, Notario de Madrid y Letrado de

la Compañía, hijo de nuestro inolvidable D. Ildefonso (q. s. g. h.) Presidente honorario de la Compañía y Magistrado que fue del Supremo.

La boda se celebró en el Hotel Rubín, domicilio de la contrayente, con asistencia tan solo de las respectivas familias, por el luto del novio.

Bendijo la unión el Ilustrísimo señor don Manuel Uribe, Párroco de la Iglesia del Carmen, de Madrid, ayudado por el párroco de Canillas don Eusebio Palomar.

Arbolado.

Aconseja nuestro director sembrar y plantar árboles para solemnizar bodas, bautizos, cumpleaños y alegrías de familia; y predicando con el ejemplo, para celebrar la boda de su hija María, en la mañana del día 5 sembró en 22 grandes cubetos unas 10.000 semillas de *pinus pinaster* regaladas a la Compañía por don Celedonio Rodríguez.

Muchas se perderán al trasplantarlas a tiestos y después al terreno.

Con que lleguen a ser maderables siquiera mil, representarán 1.000 duros más en el haber de la Compañía y en la riqueza nacional, mil metros cúbicos menos en los estragos de las inundaciones, mil metros cuadrados de sombra para consuelo de los caminantes en los ardores del estío, muchos metros cúbicos de aire purificado por los aromas del pino para alivio de los pulmones tuberculosos; unas cuantas pinceladas de artísticos y variados verdores en el paisaje de los áridos suburbios madrileños, un empujoncito en pró del progreso pacífico y de la cultura.

Lo malo es que con estas cosas vienen los poetas modernistas, nos apedrean con sus tiradas de ridículos y estrafalarios versos, escritos con un limón por tintero y en vez de pluma con un serrucho rascando hierros, y enfermamos del estómago, del corazón y de todas las formas poéticas.

Leer en «El Liberal» unos versos modernistas (el principio, nada más....) y salirme un grano en el cogote es todo uno y lo mismo.

¡Pobre Virgilio!

Mi criada, al oír esta exclamación, me pregunta: ¿ha ocurrido alguna desgracia en el tranvía?

Sí, es el tren de la poesía que ha descarrilado, atropellando a las Geórgicas, unas chicas muy guapas.

¿..... hijas de ese señor Virgilio?

Precisamente.

Correspondencia particular.

A varios obligacionistas: ¿Qué quieren ustedes que nosotros hagamos contra el Gobierno? Si nos manda cobrar a ustedes el 3,30 por 100 en vez del 3 por 100 del importe de los cupones y nos convierte en agentes suyos, pues no hay más que obedecer ó rebelarse.

Nosotros optamos por la obediencia y la resignación, pero de mala gana.

¿En nuestro caso qué es lo que harían ustedes?

RESÚMENES DE INGRESOS Y PAGOS VERIFICADOS POR LA COMPAÑÍA MADRILEÑA DE URBANIZACIÓN DURANTE EL MES DE DICIEMBRE DE 1907.

INGRESOS

	Pesetas.
Valores emitidos y depósitos.	
Dividendos cobrados por acciones.....	590 »
Obligaciones al contado.....	23.745 »
Idem a plazos (Caja de Ahorros).....	67.989 »
Pagarés suscritos.....	36.610 »
Importan los depósitos constituidos.....	52.121,85
Terrenos, explotación.	
Cobrado por plazos.....	7.901,04
Idem por arrendamiento para pastos.....	228,60
Idem por transferencia.....	22,20
Terrenos en comisión.	
Cobrado por este concepto.....	509,20
Vías férreas, explotación.	
Metálico.....	13.646,95
Venta de billetes pagados con intereses de obligaciones con 50 por 100 de bonificación.....	1.021,23

	Pesetas.
Cobrado por tarjetas de circulación a precio reducido.....	300,50
Venta de gorras.....	2 »
Idem de 2,10 metros de carriles.....	9,25
Idem de 11.089 kilos de hierro viejo.....	610,85
Idem de 50 kilos de carbón.....	3,50
Indemnización por daños causados.....	35 »
De D. L. Rodríguez, por alquiler del kiosco de la plaza de Chamartín, correspondiente a tres meses.....	25 »
Imprenta, Explotación.	
De varios, por suscripción a esta Revista.....	295 »
Idem por anuncios.....	285 »
Trabajos a particulares.....	1.012,80
Idem para la Compañía durante el año.....	28.327,21
Construcciones.	
Cobrado por casas.....	40.948,77
Idem por alquileres.....	5.066,95
Idem por venta de ladrillos.....	32.130,50
Aguas, explotación.	
Cobrada por suministro.....	7.148 »
Vendida en el hotel.....	5,10
Fábrica de Electricidad, explotación.	
Cobrado por fluido suministrado.....	2.437,35
Idem por el impuesto de 10 por 100 para la Hacienda.....	243,30
Idem por alquiler de contadores.....	313,17
Idem por verificación de idem.....	4,05
Por trabajos a particulares y varios conceptos.....	617,83
Teatro, Frontón y otras diversiones.	
Importe de lo recaudado por este concepto.....	4.780,95
Arbolado, explotación.	
Por venta de plantas.....	55 »
Comisiones.	
Cobrado por este concepto.....	930,60
Contribuciones e impuestos.	
Cobrado por el impuesto de 3 por 100 sobre los intereses pagados en el mes.....	1.477,37
Idem sobre prima de amortización de obligaciones.....	0,75
Idem por contribución.....	28,95
Por efectos timbrados.....	18,45
Gastos generales.	
Multas.....	13,80
Por un certificado expedido.....	5,40
Abono por error de suma.....	100 »
Deudores varios.	
Cobrado por los derechos reales y de inscripción en el Registro de varias escrituras.....	226 »
De D. M. González, importe de una factura por botes pagada por su cuenta.....	285 »
De D. V. Beato, por zanjas en su finca.....	250 »
De D. R. Fort, por riego en su finca.....	50,05
Varios.	
De D. M. Fernández, por transferencias de casas.....	50 »
Intereses de varias fianzas de vías férreas.....	919,45
Explanación de calles.	
De D. Pascual Martín, para contribuir al arreglo de paseos.....	2,50
De D. A. Castro, reintegro del sobrante de un pago por dinamita.....	1,85
De D. T. Martín, a cuenta de su uniforme por guarda-jurado.....	2,50
Ferrocarril a Colmenar.	
Reintegro de jornales.....	6,75
Vías férreas, 1.º Establecimiento.	
De D. Juan Pablo Herrado, indemnización por la muerte de una mula, en Fuencarral.....	125 »
Materiales de construcción.	
De varios, por venta de materiales.....	12.023,24
Fábrica de electricidad y red.	
Reintegro por error del libramiento 34.230 por pago a Don Juan Wenzel.....	750 »
Aguas 1.º Establecimiento.	
De D. Ildefonso G. Amigo por venta de 16 metros de 45 milímetros, 38 metros de hierro T. de 30 milímetros y 90 metros de pletina.....	171,90

DESTEMPLE BURRELL

LISTO PARA EL USO POR MEZCLAR CON AGUA FRIA SOLAMENTE

La más perfecta cubierta higiénica para paredes.

SE FABRICA EN BLANCO Y 50 TONOS PRECIOSOS

Casa Fundada en 1852



Marca Registrada

EN PASTA

(QUE SE PUEDE LAVAR)

Para decoraciones exteriores e interiores

EN POLVO

Para interiores

... solamente ...

• • •

ARTÍSTICO PERMANENTE

SE USA CON FACILIDAD PARA TODAS LAS SUPERFICIES... NO SE QUITA POR... ESTREGAR...

TAMBIEN

CAVABCE EN POCVO CASO DESEADO

NO VENENOSO
NO TIENE OLOR
DESAGRADABLE
PARA TODOS LOS
... CLIMAS ...
MUY DURADERO

• • •

TARJETAS DE
... COLORES ...
... Y PRECIOS ...
al pedirse: : : : :

EL DESTEMPLE BURRELL se fabrica en dos formas: en PASTA y en POLVO.—La primera, que se puede lavar; la otra, no, y se preparan los dos para mezclar con agua fría solamente.

EL LAVABLE EN PASTA puede usarse para exteriores ó interiores, sobre piedra ó madera, yeso nuevo ó antiguo, etc. Recomendamos esta forma especialmente para hospitales, iglesias, asilos, lavatorios y otros sitios donde, por razones higiénicas, tienen que lavarse mucho las paredes, pues *no se quita con agua*.

Nuestro DESTEMPLE EN POLVO se quita fácilmente con agua, pero no se quita por estregar. Esta forma, desde luego, se destina para interiores solamente.



PODER DE CUBRIR

100 kilos de la Pasta, ó 50 del Polvo cubrirán de 700 á 1.000 metros cuadrados, según la clase de superficie.



: : : : : El Destemple Burrell tiene las siguientes ventajas : : : : :
ES UN DESINFECTANTE MUY EFICIENTE, DESTRUYENDO TODOS
: : : : : LOS GÉRMINES : : : : :
: : : : : EXENTO DE COLORES INJURIOSOS Y OLOR DESAGRADABLE : : : : :
: : : : : NO FORMA AMPOLLAS Y NO SE QUITA POR ESTREGAR : : : : :
DURARÁ POR CUALQUIER LAPSO DE TIEMPO Y EN TODOS LOS
: : : : : CLIMAS. — ECONÓMICO. — INNOCUO A LAS BROCHAS : : : : :

BURRELL Y COMP.^A

Fabricantes de colores, barnices, esmaltes, aceites, etc.

LONDRES



ORNAMENTACIONES MURALES EN TODOS LOS ESTILOS

PINTURA DECORATIVA AL ÓLEO, ESMALTE, TEMPLE, &

REPRODUCCIONES DE CUADROS DE TODOS LOS MUSEOS

RETRATOS AL OILEO É IMITACIÓN DE TAPICES

RESTAURACIONES

DE CUADROS Y OBJETOS DE ARTE ANTIGUOS Y MODERNOS

* * * * * VIDRIERAS ARTISTICAS * * * * *

IMITACIONES A MADERAS, MARMOLES, BRONCES, ETC.

PINTURA LISA DE TODAS CLASES

* * * PROYECTOS Y PRESUPUESTOS * * *

TALLERES: MONTELEÓN, 24.--MADRID

	Pesetas.
Intereses, cuenta general.	
Reintegro del importe de un cupón.	9,70
D. Hilarión G. del Castillo.	
De D. Antonio Vives, á cuenta de su débito	100 »
Escuelas de la Ciudad Lineal.	
Importe de varios donativos.	11 »
Fianzas de empleados.	
Importe de varias constituidas.	1.593 »
Anticipos á empleados.	
Importe de lo recaudado á cuenta.	97,50
SUMAN LOS INGRESOS	318.312,91

PAGOS

Gastos de Administración.	
CONSEJO	
Personal.	291,66
DIRECCIÓN	
Personal administrativo.	4.363,72
Idem técnico.	2.198,22
Publicidad.	
Anuncios y suscripciones é importe de la publicidad en esta Revista durante el año 1907.	16.377,19
A los Sres. Durá y Compañía, por fotografías.	134,02
A los Sres. Hauser y Menet, por 6 clichés y 2 pruebas fotográficas.	137,50
Gastos generales.	
Parte que corresponde á esta cuenta del importe de los trabajos hechos por la imprenta para las oficinas.	14.163,61
A D. A. Bielsa, por efectos de escritorio.	70,35
A D. G. Koehler por idem idem.	73,50
A D. V. Castillo, por obras de carpintería con motivo de la mudanza de las oficinas.	197 »
A D. F. Delrieu, por transporte de muebles con motivo de la mudanza de las oficinas á la Ciudad Lineal.	220 »
A D. A. Delbreil, por un frasco tinta, una numeración calada, dos sellos, una almohadilla y un fechador.	78 »
A D. M. Mata, por quitar la tubería del gas del piso principal y colocarla en el bajo, oficina de la Caja de Ahorros y poner 10 cristales.	78 »
A la Compañía Madrileña de Teléfonos, por el servicio telefónico correspondiente al 4.º trimestre é importe de los gastos de traslación de un aparato.	330,67
A la Fábrica de Electricidad de Espuñes, por consumo de fluido y alquiler de contador, mes de noviembre.	73,47
A la Compañía de Alumbrado y Calefacción por Gas, por alquiler de contador.	1,75
A La Higiene Moderna, por 6 escupidoras.	15 »
A los Sres. Hijos de M. Grases, por 19 plumeros.	32,80
A D.ª E. Alférez, por una funda del bombo para el sorteo de obligaciones.	10 »
Por el servicio de coches para la Comisión que visitó al Sr. Ministro de Fomento sobre la caducidad de la Concesión del Tranvía de vapor á Colmenar.	46,40
A los ferrocarriles del Norte, portes de paquetes postales.	22,49
Importe de un Manual Minero y Buscador de Minas y una Ley de Justicia Municipal.	7,50
A D. T. Hernanz, por cáñamo y tramilla.	8,90
A D. A. Sanz, por tiza en polvo.	0,50
A D. Angel Rodríguez y otros dos, gastos de viaje á Alcalá para prestar declaración en asuntos de la Compañía.	14 »
A D. J. G. Girod, por asistencia y cuidado de los relojes.	5 »
Por alquileres, limpieza de los locales de oficinas y gratificación de portería.	240,15
Por reparto de folletos.	51,25
Gastos de locomoción.	83,50
Gastos menores del mes.	84,10
Terrenos, 1.º Establecimiento.	
A D. J. Sevillano y D.ª D. Sanz, á cuenta de tierras vendidas á la Compañía.	1.003 »
A D. S. Pinilla, id. id.	1.000 »
A D. M. Escobar, id. id.	500
A D. M. Bermúdez, indemnización por las pérdidas sufridas en sus lotes con motivo de modificar la variante del trazado.	100 »

Arbolado, 1.º Establecimiento.	
A D. F. Pouzet á cuenta de arbolado suministrado.	300 »
A D. F. Yruretagoyena, por derechos de aduanas de plantas.	10,35
Por el agua suministrada durante el año para riego de arbolado.	2.900 »
Aguas 1.º Establecimiento.	
A D. J. Sánchez, á cuenta del importe de 1:2 tubos de hierro fundido de 2,75 metros de largo y 35 centímetros de diámetro.	650 »
A D. Carlos Dal-Re, su factura por 52 bridas, 9 llaves de paso, 3 reducciones, 4 roscas, 129'10 metros de tubo, 14 uniones, 48 curvas, 4 tapones, 20 tes, 2 machos y 6 sacabocados.	619,20
A D. A. Ortega, por 15 tapas para arquetas.	377 »
A D. R. Gil, por obras de albañilería en la Casa de Máquinas.	570,55
Importe de ladrillo suministrado para la Casa de Máquinas y arquetas.	76 »
A D. J. Sabate, sus facturas por 3.200 kilos de arandelas, 52 id de manguera, 29 idem de empaquetadura de amanto, 37'500 id. de cartón de id. y portes.	320,15
Obras de canalización.	414,10
Imprenta 1.º Establecimiento.	
A D. Richard Gans, á cuenta de sus facturas por material suministrado.	1.000 »
A la Sociedad General de Representaciones, por un juego de 4 rodillos.	124,20
A D. E. Domenech, por 3 cajas grandes.	45 »
A los ferrocarriles del Norte, portes de caracteres de madera.	30,01
A D. B. Crespo, portes de id.	5 »
Fábrica de Electricidad, 1.º establecimiento.	
A D. Juan Wenzel, á cuenta de sus facturas por 75 contadores.	1.175 »
A Idem, importe de dos facturas por 203 metros hilo C. V. T., 45 kilos hilo de cobre, 10 id. tubo de goma, 2 id. hilo timbre 100 metros cajetín, 40 id. hilo bajo, plomo, 2.050 id. hilo B, 5 cinturones, 200 discos porcelana, 5 portaglobos y 350 lámparas bayoneta.	1.009,60
A Idem á cuenta del importe de varias facturas por material suministrado.	1.000 »
A D. León Ornstein, saldo de su factura de junio, por 2.872 metros de cable de varias dimensiones.	674,20
A D. J. Miguel López Gascón, por 8 postes de varias dimensiones.	170 »
A los Sres. Babcock y Wilcox, á cuenta de la red y transformadores.	896,17
A id. id., id. maquinaria.	1.598,66
A los Sres. Morgan y Elliot, por arreglo de un motor de corriente alterna.	62 »
A id. de sus facturas de octubre por 24 metros de correa balata y 2 botes de cola especial para pegar dicha correa.	460 »
A D. F. Cano, por abrir dos ventanas en el kiosco transformador de Barajas.	15 »
A los ferrocarriles del Norte, portes de un aparato telefónico.	131 »
A D. B. Crespo, arrastre á la Ciudad Lineal.	5 »
Por obras para el tendido de red eléctrica.	940,65
Ferrocarril á Colmenar Viejo.	
A D.ª Maria Alegria, importe de una tierra comprada para este ferrocarril.	87,50
A la Sociedad Española de Material Ferroviario, francos 3.146'65, á cuenta de 6.000 metros de carriles.	3.571,85
A D. F. Achaques, á cuenta de obras de alcantarillado.	6.497,16

	Pesetas.	
A los Srs. D. Domingo Sánchez y D. Manuel Taberné, saldo de 6.000 travesas	1.000 »	
A «La Industria Moderna», saldo de su factura por 10 carretillas de acero, 71 palas de id., 51 picos sin mangos y 174 mangos para picos	392,10	
A D. M. Orueta, por 68 kilos llanta y 306 id. hierro	128,68	
A D. L. Ortiz, por acero para barrenos	10,40	
A D. A. Castro, por dinamita para id	81,40	
A D. J. Barao, su factura de octubre por material	186,42	
A los ferrocarriles de M. Z. y A. y Norte, por portes de materiales	1.157,48	
A D. B. Crespo arrastres a la Ciudad Lineal	760,44	
A D. A. Aguado, portes de ladrillos	21 »	
A D. L. Gibajes por idem	120,72	
A D. V. García, por idem	68,75	
A D. O. Vallejo, por trabajos de replanteo	200 »	
A D. D. Arteaga, por una bocina	4 »	
A D. S. Barrajon, por arreglo de un carro y un volquete	60 »	31.573,54
A. D. G. Roncero, por cebada suministrada para el ganado empleado en desmontes	250 »	
A D. J. Cuesta, por 469 arrobas de paja para id. de idem	281,40	
A D. G. Orozco, por asistencia y herraje del ganado para idem, idem	39 »	
A D. A. Caballero, por esquilado de idem	14 »	
A D. A. Neveu é Hijo, por efectos de guarniciones	76,75	
Gastos originados por D. O. Vallejo y don J. Rodríguez, en asuntos de este ferrocarril jornales por desmontes	10 70	
Idem por asiento de via	6.537,69	
Idem de talleres	1.243,40	
Idem para la construcción del material móvil nuevo	2.764 »	
A los Sres. Pradera Hermanos, a cuenta de su factura de octubre por 32.450 tirafondos embreados	5.213,70	
Al Marqués de Santillana, por alquiler de 10 casas para obreros	500 »	
	300 »	
Expianación de calles.		
Importe de los ladrillos suministrados para los pasos de la estación en la calle principal	307,50	
A D. R. Quintas, a cuenta de la construcción de bancos de cemento en la calle principal	179,15	2.058,79
A D. M. Amigo, sus haberes como sereno	7,50	
A D. B. García idem, idem	37,50	
Vigilancia reservada	35 »	
Jornales por desmontes	1.018,99	
Idem por arreglo de arbolado y jardinería en calles y paseos	473,15	
Vías férreas, 1.ºr Establecimiento.		
A la Sociedad Española de Material Ferroviario, francos 11.896,88 a cuenta de tres coches automotores	13.546,50	
A idem, a cuenta de materiales suministrados	2.056,84	
A id., francos 850 a cuenta de 20 llantas para ruedas	961,55	
A la Sociedad General de Representaciones, saldo del importe de una máquina para barrer la vía y calles	670,66	
A id., por 4 aparatos economizadores de aceite y una bomba fuerte de idem	825 »	
A los Sres. Munar y Guitart, factura de julio por un bastidor de coche tranvía, 2 topes y ganchos de tracción, 1 juego de frenos, 12 ruedas dentadas para freno de coches, 12 juegos de trinquete, 4 manguetas, 5 excéntricas, 50 cojinetes, 8 medios id. 6 machos de bronce, 10 racord, 12 tapones, una cabeza de pistón, 26 palomillas, 7 casquillos, una tuerca, 9 piezas de fundición para vagonetas, 7 placas de guardia, 41 zapatas y varios trabajos	2.500 »	
A D. D. López, por trabajos en 2 juegos de ruedas y sus ejes	60 »	
A D. P. López, por un macho cónico de acero, un bulon, una chaveta, a cuenta de manguetas de acero y varios trabajos	400 »	
A la Compañía Olcon, por material suministrado	929,03	
A los Sres. Vacuum Oil Company, id. idem	941,20	
A D. L. Ortiz de Zárate, por efectos de ferretería	578,46	
A la Viuda de J. Vic, por cristales	112,70	
A los Sres. Leo Sonnenfeld y Cmpña., francos 55,63 importe de 100 sierras y 100 hojas de sierra	63,25	
A Vuelta y Compañía, por repicado de 16 limas	20,05	
A los Sres. Yanquéé Hermanos, por derechos de Aduanas de piezas de hierro y bronce	35,77	

	Pesetas.	
A D. D. de la Escosura, por la firma de los planos y memoria del kiosco de espera de las Ventas	25 »	23.726,01
Tracción eléctrica.		
A A. E. G. Thomson-Houston Ibérica, nuestra entrega a cuenta del contrato 18 del actual	13.977,45	14.121,45
Importe de 72 letras expedidas	144 »	
Vías ferreas, Explotación		
A «La Calera», saldo de su factur de mayo por 205.247 kilos de carbón y a cuenta de la de junio por 138.596	8.500 »	
A D. José Maria de la Torre, a cuenta de su factura de agosto por 307.278 kilos de carbón	4.350 »	
Al Canal de Isabel II, por el consumo de agua, correspondiente al tercer trimestre en la calle de Bravo Murillo	54,10	
Al Ayuntamiento de Chamartin, por consumo de cereales	12 »	
Importe del agua suministrada a las locomotoras durante el año	340 »	17.118,82
A D. T. Sesmero, por efectos de ferretería	111,40	
A D. E. Alferez, por 3 capotes de uniforme para cobradores	195 »	
A D. M. Margues por un centro de cuero	33,20	
A los Sres. Bonaplata Hermanos, por 6 metros de tubo de plomo	11,90	
A D. M. González, por 2 valvulas	2,70	
A varios cobradores sobrante de sus liquidaciones	9,55	
Jornales del personal, limpieza y reparación de vías, máquinas y demás gastos	3.498,97	
Aguas. Explotación.		
A D. José Quijano, saldo de su factura de agosto por 35.470 kilos de carbón	623,50	
Al Canal de Isabel II por aforo	641,50	1.546,80
Jornales por elevación, limpieza de arquetas y petróleo	281,80	
Fábrica de electricidad. Explotación.		
A la Sra. Viuda de Ochandarena, por material eléctrico suministrado	131,85	
A la drogueria de Villegas, por sal amoníaco, azufre, etc	65,50	1.028,65
A D. A. Sanz, por sal amoníaco	1 »	
Importe del agua suministrada a la fábrica durante el año	300 »	
Jornales del personal	530,30	
Imprenta. Explotación.		
A D. Teodoro Sainz Romillo, importe de su factura de mayo, por 81 resmas y 53 cuadernillos de papel de varias clases y colores y a cuenta de la de junio por 102 resmas y 15 cuadernillos de id. idem	2.533,88	
A D. B. Ayora, por 1 resma y 12 manos de papel	86,50	
A D. R. Camposorio, por 58 estereotipias	65,25	
A D. A. Prados, por 100 kilos de cartón	22 »	
A D. M. Vallejo, por trabajos de colaboración	32,90	
A D. N. Miguel, por 8 cubas de lejía	16 »	4.49,87
A la Fábrica de Electricidad de Tetuán y Madrid por fuerza suministrada	121,36	
A D. M. Mata, por hacer un cajón de zinc	20 »	
Reintegro del importe de un recibo por suscripción a esta Revista	8 »	
Por reparto y envío a provincias de los números 324 y 325 de esta Revista	36,30	
Importe de varias comisiones pagadas por anuncios	26,45	
Jornales del personal	1.679,28	
Gastos menores del mes	1,95	
Teatro, Frontón y otras diversiones.		
A la Sociedad General de Representaciones, saldo del importe de 200.000 cajitas de cartón	974,66	
A id. saldo de derechos de Aduana de idem	1.403,60	
A id. importe de 60 libras de dulces americanos	170,55	
A la casa Matías López, por dulces para los automatos	64,25	3.632,96
A los ferrocarriles de M. Z. y A. portes de cajitas de cartón	179,90	
A D. B. Crespo, arrastres	50 »	
A la Compagnie d' Assurances Générales por el seguro de incendios del teatro, frontón y dependencias	510 »	
A D. B. Gutiérrez, por trabajos	30 »	
Por el agua suministrada durante el año	250 »	
Arbolado. Explotación.		
A D. J. García, por 25 docenas de tiestos	31,25	
A D. T. Martín, gratificación por una denuncia	3 »	82 »
Jornales del vivero	47,75	

	Pesetas.		Pesetas.
Terrenos. Explotación.			
A D. V. Fernández, 50 por 100 por premio de cobranza de una denuncia por pastos.	12,50		
Terrenos en comisión.			
A la Hacienda, pagado por cuenta de D. Julián H. Pérez, según carta de pago número 3.029.	1,66		
Accidentes del trabajo.			
A la Drogueria de Villega-, por 6 cajas de sublimado corrosivo.	3 »	50,15	
Jornales por accidentes.	47,15		
Comisiones.			
Satisfecho por este concepto.	255 »		
Intereses, cuenta general.			
De obligaciones al contado.	39.603,14	49.231,80	
De id. id. á plazos (Caja de Ahorros)	5.661,35		
De pagarés.	3.888,16		
De depósitos.	79,15		
Construcciones.			
A D. M. González, por obras de albañilería..	18.279,85	47.735,70	
A D. R. Gil, por idem idem.	12.084,85		
A D. J. del Val, por idem idem.	7.283,60		
A D. J. Moreno, por idem idem.	3.933 »		
A D. D. Fernández, por id. id.	750 »		
A D. J. Barella, id. id. de revoco.	1.170 »		
A D. J. Gentil, id. id. de piedra artificial.	200 »		
A D. R. Fernández, por id. de pintura.	671 »		
A D. M. Uceta, por id. id.	597,75		
A D. E. Hernández por id. id.	244 »		
A D. R. López, por idem de cerrajería.	1.001,65		
A D. M. Mata, por idem vidriería.	657,75		
A D. A. de las Heras, por id. id.	256 »		
A D. S. Fonseca por desmontes.	626,25		
Contribuciones é impuestos.			
Reintegro en papel de pagos al Estado del Copiador Oficial de Cartas número 20.	25 »	272,40	
Por efectos timbrados.	247,40		
Pagarés.			
Importan los devueltos.	16.235 »		
Depósitos.			
Importan los devueltos.	17.131,59		
Caja de Ahorros.			
Devolución del importe de varias libretas á voluntad.	4.205 »	27.014 »	
Idem idem á plazos.	22.809 »		
Obras del Teatro y Frontón.			
A D. F. Achaques, por obras de albañilería del Frontón.	7.684,58	10.351,53	
A D. J. Miguel López Gascón, por cuenta de D. F. Achaques con cargo á las obras de albañilería del Frontón.	700 »		
A D. J. Rivera, por id. id.	600 »		
A D. P. Duarte, por obras de cerrajería.	906 »		
A D. J. Barella, por id. de cemento.	147 »		
A D. J. de la Loma, por la instalación de ventiladores en el comedor.	75 »		
A la Sra. Viuda de Ochandarena, saldo del importe de 3 ventiladores.	223,95		
A D. R. Quintas, por una estatua de escayola en blanco.	15 »		
Casas. Alquileres.			
Reintegro de un ingreso por este concepto.	140 »		
Tejar de Joaquín Domingo Marta.			
Por ladrillos suministrados.	350 »		
Tejares.			
Jornales del personal.	315,10	2.315,10	
Por el agua suministrada durante el año.	2.000 »		
Materiales de construcción.			
A «La Catalana» á cuenta de su factura de septiembre por materiales.	400 »	2.271,77	
A los Sres. Hijos de Guisasaola, importe de su factura de junio, por id.	1.718,02		
A los Sres. Yankee Hermanos, por derechos de aduana de materiales.	68,38		
A los ferrocarriles del Norte, portes.	25,37		
A D. B. Crespo, arrastres á la Ciudad Lineal.	60 »		
Dendores varios.			
Por los derechos de inscripción en el Registro de una escritura.	65,90	1.102,75	
A D. F. López, por 11.400 botes por cuenta de D. M. González.	285 »		
A D. B. Morales, por 12 carros de basura, pagados por cuenta de un particular.	60 »		
Jornales pagados, por id.	691,85		
Grasas.			
A los ferrocarriles del Norte, portes.	205,27	225,27	
A D. B. Crespo, arrastres.	20 »		
Obligaciones.			
Importe de la bonificación concedida por suscripción de mayor número.	628,70		
Obligaciones amortizadas.			
Importe de la devolución de una amortizada.	500 »		
Varlos			
Quebranto sufrido en la negociación de efectos.	48,60		
Mobiliario y enseres			
A la Sociedad Española de Relojería á cuenta de su factura de octubre por muebles.	1.000 »	1.704,90	
A la Compañía Cosmos, por 3 cajitas attachés, un chasseur vertical, portes y derechos de aduanas.	354,90		
A D. V. Castillo, á cuenta de 4 mesas para las oficinas.	100 »		
A D. S. Bengochea, id. de un bombo para el sorteo de obligaciones.	250 »		
Oficinas de la Compañía			
A D. M. González, por obras de albañilería.	12.740,61	27.120,63	
A los Sres. Ruiz Hermanos, por id. de carpintería.	12.953,72		
A D. E. Hernández, por id. de pintura.	816,80		
A D. M. Mata, por id. de vidriería.	124 »		
Importe de 10 azulejos y 322 kilos de destemple.	485,50		
Alumbrado por acetileno.			
A la Sociedad Española de Carburos Metálicos, por 1.040 kilos de carburo de calcio.	520 »	1.053,92	
A D. Güido Guireta, por 130 id. id.	104 »		
A D. E. Tulla, por 322 id. id.	248,05		
A D. F. Lozano, por 115 id. id.	69 »		
A los ferrocarriles del Norte, portes.	97,87		
A D. B. Crespo, arrastres.	15 »		
D. Luis García Arias.			
Nuestra entrega según contrato de 16 de marzo último.	533,73		
D. Hilarión González del Castillo.			
Importe de tres matrículas sufragadas por dicho señor en las Escuelas de la Ciudad Lineal.	6 »		
Julio de la Loma, su cuenta corriente.			
Importe de varias instalaciones.	63,75		
Escuelas de la Ciudad Lineal.			
Asignación.	30 »		
Derechos del fundador.			
Pagado según el artículo 6.º de los Estatutos.	367,76		
Fianzas de empleados.			
Importan las devueltas.	68,50		
Anticipos á empleados.			
Importe de tres concedidos.	1.070 »		
SUMAN LOS PAGOS.		380.408,45	
RESUMEN.—Existencia en 1.º de diciembre.		127.762,46	
Ingresos.		848.312,91	
SUMA.		476.075,37	
Pagos.		380.408,45	
Existencia en 1.º de enero de 1908.		109.880,58	
El Director,			
Arturo Soria y Mata.			
NOTA. Desde el primer día de la Sociedad, 3 de marzo de 1894, se han publicado, sin excepción, todas las cuentas mensuales. Los comprobantes á disposición de los accionistas durante todo el año.			

TEATRO DE LA CIUDAD LINEAL

Todos los domingos por la tarde funciones teatrales y espectáculos Artísticos de gran variedad.

Imprenta de la Ciudad Lineal.—Lagasca, 6.—MADRID.

TEATRO DE LA CIUDAD LINEAL

Todos los domingos por la tarde funciones teatrales y espectáculos Artísticos de gran variedad.

Imprenta de la Ciudad Lineal.—Lagasca, 6.—MADRID.

CAJA DE AHORROS

de la Compañía Madrileña de Urbanización

LAGASCA, 6, bajo derecha, Madrid.

Horas de oficina para la Caja de Ahorros: DE 9 Á 12 los días laborables y los domingos

LA CIUDAD LINEAL ES

EL MEJOR NEGOCIO INDUSTRIAL

Para los rentistas

que en la actualidad compren obligaciones en pequeñas partidas:

á 425 de 1 á 25, interés.....	7,05
á 420 de 26 á 50, »	7,15
á 415 de 51 á 100, »	7,23
á 410 de 101 á 200, »	7,31
á 405 de 201 á 400, »	7,40
á 400 de 401 en adelante, interés.....	7,50

Desde 1.º de mayo de 1908

á 450 de 1 á 25 interés.....	6,66
á 445 de 26 á 50 »	6,74
á 440 de 51 á 100 »	6,81
á 435 de 101 á 200 »	6,89
á 430 de 201 á 400 »	6,97
á 425 de 401 en adelante	7,05

LA CIUDAD LINEAL ES

LA MEJOR CAJA DE AHORROS**PARA LOS PEQUEÑOS CAPITALISTAS**

que suscriban obligaciones hipotecarias á plazos por medio de

LIBRETAS NOMINATIVAS REINTEGRABLES A VOLUNTADcomo las del Monte de Piedad de Madrid, pero con **4 POR 100** de interés en vez del 3, y más facilidades que en las demás Cajas de Ahorros de España y del extranjero.**LIBRETAS NOMINATIVAS Á PLAZO FIJO**Elijiendo el suscriptor, al hacer la primera entrega, el plazo *para convertir el ahorro en obligaciones y éstas en metálico cuando así le convenga.*

De seis meses, la Compañía abona el interés anual de. 5 por 100

De un año, » » » » de... 6 por 100

De dos años, » » » » de.... 6,50 por 100

De tres años, » » » » de..... 7 por 100

De cuatro años, » » » » de..... 7,50 por 100

De cinco años, » » » » de..... 8 por 100

LIBRETAS DE AHORRO AL PORTADORCuyo importe hace efectivo el que las presenta sin necesidad de decir su nombre. Interés **DEL 4 AL 8 POR 100**, lo mismo que las libretas nominativas, según el plazo elegido previamente para su negociación. La libreta de ahorro al portador es utilísima en todos aquellos casos en que conviene ó agrada la reserva, y se convierte en nominativa cuando lo pide el portador.**GARANTÍAS COMPARADAS**

NO ADMITIMOS ROPÁS porque pierden de valor con el tiempo por la polilla y por la moda.

NO ADMITIMOS ALHAJAS porque pierden de valor por las modas, por la competencia de las piedras artificiales y por la posibilidad de sustituciones.

NO ADMITIMOS PAPEL DEL ESTADO como base principal de los préstamos porque las revoluciones y las guerras ponen á las cajas de ahorro en peligro de muerte, como sucedió en Francia en 1848 y en 1870, porque los desaciertos de los ministros, los manejos de los grandes financieros y los ataques justos ó manévolos de la prensa pueden causarles hondísimas perturbaciones, como ha sucedido en España.

ADMITIMOS FINCAS, que son la garantía más sólida de los préstamos. Las libretas de nuestra **Caja de Ahorros** equivalen á préstamos sobre centenares de fincas rústicas y urbanas por valor de **TRES MILLONES Y MEDIO DE PESETAS**, sin temor á pleitos ni á peardías de ninguna clase, y con la comodidad de no sufrir molestias ni perder tiempo en otorgar escrituras, conceder moratorias y lástimas é insultos. Para prestar sobre fincas con absoluta seguridad, no hay más que acercarse á las sucursales del Banco de España, depositar la cantidad que se quiera para la **cuenta corriente** de la **Compañía Madrileña de Urbanización**, y escribirnos diciendo cuántas libretas de nuestra **Caja de Ahorros** quiere tomar y por cuanto tiempo, desde un mes á cinco años, y según el tiempo, así es el interés, desde el 4 al 8 por 100. Pretender sacar más interés es peligroso.ADMITIMOS FERROCARRILES Y TRANVIAS y los demás negocios de la Compañía como garantía supletoria por valor de **SIETE MILLONES DE PESETAS**.

La garantía moral más importante, que es la limitación de las operaciones de las Cajas de Ahorros, es en todas arbitraria ó caprichosa. En la nuestra tiene base racional y obedece á un cálculo prudente.

Máximun de las libretas reintegrables á voluntad en 1908, la 12.^a parte de los ingresos de explotación en 1907, ó sea la 12.^a parte de un millón de pesetas, ó sea 83.000 pesetas.

Máximun del total de libretas en 1908, cinco veces la cifra de ingresos de explotación en 1907, ó sea cinco millones de pesetas.

Total de libretas al 31 de enero de 1908	1.202.928
Idem de las devueltas	343.556
En circulación	860.072