



# La Ciudad Lineal



Revista científica de higiene, agricultura, ingeniería y urbanización.

AÑO XIII

Redacción y Administración: Cagasca, 6, bajo.

NÚM. 351

Madrid (Chamartín) 20 de Agosto de 1908

## Sumario

Dr. E. García Gonzalo: Higiene natural.—Doble cajonera para jardín.—  
A. Muñoz: Escuela de Educación Artística.—Arturo Soria: Otro incendio en Tetuan.—Urbanización: Nuestras noticias.—Resúmenes de ingresos y pagos verificados por la Compañía Madrileña de Urbanización durante el mes de Junio de 1908.—Anuncios.—Noticias referentes al estado actual de los principales negocios de la Compañía Madrileña de Urbanización.

## Higiene natural

¿Qué debemos comer, cuánto y cuántas veces al día?

Si el hombre viviera en armonía con la Naturaleza y, por lo tanto no tuviera, como desgraciadamente tiene, un organismo viciado y morbos, la higiene no tendría, en lo relativo á la alimentación, más que este sólo precepto: Come y bebe cuando quieras, cuanto quieras y lo que quieras; satisface todas tus apetencias, y disfrutará de salud. La Naturaleza da á los seres que viven en armonía con ella apetencias y sollicitaciones, cuya satisfacción es conveniente para su vida. Todos los seres de la Tierra, á excepci6n del hombre y de los animales que están bajo su *protección* satisfacen todas sus apetencias, y, sobre estar exentos de enfermedades, viven toda la vida completa de su ciclo vital.

Pero el hombre viene vulnerando desde centenares de años la ley natural, y como lógica consecuencia va *desnaturalizándose* su organismo; el que es presa de virus engendradores de mil clases de enfermedades. Al nacer traemos por ley de herencia, un cuerpo degenerado y enfermo que tiene sollicitaciones, apetencias y deseos en desarmonía, por no decir en oposici6n con las leyes de la vida, y que de satisfacerles se aleja más de su natural estado, amortigua las fuerzas vitales y es más víctima de la enfermedad.

De aquí la conveniencia de investigar cual es lo más conveniente, dadas las circunstancias de su actual naturaleza y del medio ambiente en que ha de desenrollar la vida. Este es el objeto de la serie de artículos de *Higiene natural* que dedicamos á los lectores de LA CIUDAD LINEAL, inspirados todos en él, á nuestro juicio, único medio conducente á la regeneraci6n del cuerpo, y,

por reflejo, de mayor elevaci6n del espíritu, la vuelta á la Naturaleza.

Por lo que á los alimentos se refiere, hemos especificado cuáles son los que están más en armonía con la constituci6n del organismo humano, y que naturalmente son los que más le nutren y pueden regenerarle, y cuales son por el contrario los que le siguen viciando y enfermando. Por consiguiente tenemos ya contestada la primera de las tres preguntas con que encabezamos el artículo de hoy. Sólo, á modo de resumen, añadiremos que damos la preferencia por el orden con que mencionamos los alimentos siguientes: frutas, verduras frescas y cocidas, legumbres, leche y huevos, teniendo sumo cuidado de que todos se hallen en perfecto estado, y respecto de las frutas que entre una no del todo sazónada y otra algo pasada es preferible la primera, así como también que son preferibles los frutos del país ó localidad donde habitualmente se vive á los extraños, porque los frutos tienen los elementos y propiedades del clima donde se producen y guardan estrecha relacion con el organismo del hombre, que está modificado en armonía á las propiedades del clima en que vive.

A los que no son vegetarianos les diremos: de lo malo lo menos malo y poco. Si no quieres abstenerte de comer carne t6mala en corta cantidad y la menos hecha; así, prefiere el cordero al carnero y la ternera á la vaca. Comprendemos que sólo un instinto falseado por el error de creer de absoluta necesidad la carne, como de alimento puede hacer que se utilicen también las entrañas del animal, hígado, liviano, corazón, etc. Y menos mal cuando se comen inmediatamente después de la muerte del animal, y decimos menos mal porque desde el momento que se sacrifica la res, faltando la vida y con ella la circulaci6n de la sangre, comienza la descomposici6n de todo, y más rápidamente de las entrañas, de tal modo, que á las pocas horas ya la fermentaci6n pútrida es perceptible al olfato. Cuando vemos en los puestos de venta de despojos, llamados casquerías, colgadas verdaderas piltrafas repugnantes y nauseabundas, nos asombra, de una parte la tolerancia de las autoridades que consienten la venta de tales venenos, y de otra el extremo á que puede llegar en su depravaci6n el gusto instintivo cuando no rechaza aquello que al gusto natural es repugnante, como indicándole los graves trastornos que causa en los órganos digestivos, enve-



nenamiento en la sangre y enfermedades de todo género.

\* \* \*

En la mayoría de los libros de higiene, se recomienda comer sólo tres ó cuatro veces al día (dos comidas fuertes y una ó dos ligeras) y siempre á las mismas horas.

Si así lo preceptúan porque así lo exige por lo general la vida social (la oficina, el bufete, el taller, etc.) no haremos otra observación que la de que ya no es precepto sino imposición del género de vida. Pero si es porque se juzga que esto es beneficioso para el mejor y más regular funcionamiento de los órganos de la digestión, entonces no podemos menos de manifestar nuestro disenso.

Los animales, sean de la clase que quieran, que conviven en la Naturaleza, comen, aunque en pequeña dosis, durante todo el día, más aún por la mañana que por la tarde, y someten al aparato digestivo á un trabajo regular y constante, dejándole en descanso durante la noche, aún el niño, á pesar de que hereditariamente ya nace con el organismo en desarmonía con esta ley, ella tiende á reclamar y volver por sus fueros, y le obliga á bailar paulatina y constantemente, si después no se le somete rigurosamente á que tome alimento tres ó cuatro veces al día, el niño y aún el adulto tienen más gusto en comer poco y muchas veces. Debemos, pues, al niño y al adulto favorecer esta inclinación á la regresión de la ley natural, seguros de que la Naturaleza á su vez mejorará su organismo, las funciones digestivas serán más perfectas, la nutrición más completa, y siendo esta el motor y resorte principal de la vida esta será más salubre y más larga.

Claro es, que cuando durante veinte, treinta ó más años el individuo se ha sometido á la costumbre de las comidas reglamentadas, su organismo se ha adaptado aunque no sin graves protestas, á este método, y es fácil que rechace el manjar que se tome fuera de ellas; más el sentido común no falseado por añejos prejuicios, nos dice que el aparato digestivo desempeñará mejor sus funciones y se conservará mejor dándole un trabajo lento y constante.

\* \* \*

¿Cuánto debemos comer? He aquí otro tema del que tampoco tendría que ocuparse la higiene si el ser humano *no tuviera* ya un cuerpo viciado, pues comería cuanto le apeteciera y esto sería lo más conveniente para su salud, sin que fueran necesarios doctores *Tirteafueras* que le dijeran: «esto no debes comer y esto sí á tal hora, y esto á cual otra». La naturaleza, verdadera Providencia de todos los seres, les da incitaciones, deseos de comer de todo y sólo aquello que más les conviene y con la particularidad de que el deseo está limitado y en armonía con la cantidad que requiere el estómago,

extinguiéndose en cuanto la ha tomado y reapareciendo paulatinamente á medida que este lo exige. Mas no sucede esto con el organismo viciado del hombre. Falseado el gusto, tiene deseos que le son nocivos, y en cuanto al hastío no suele aparecer hasta mucho después de haber comido más cantidad de lo conveniente, originándole variadas molestias y trastornos.

Ocasión oportuna era esta para tratar de las calorías medias que gasta al día el cuerpo según la edad, género de vida, clima, estación, etc. etc., y las calorías que pueden producir los diferentes alimentos, así como las apreciaciones que nos sugieren los datos que sobre estos asuntos han sido aportados por investigaciones de ilustres higienistas, mas no lo hacemos por apartarnos del carácter propio de estos artículos hechos expresamente para en ellos vulgarizar en estilo sencillo y casi familiar, lo que en nuestro concepto se deduce de tan complicados estudios.

El hecho en sí, en principio es claro en demasía; el cuerpo es como una máquina que gasta constantemente energías y que necesita repararlas siendo el principal medio la alimentación. Para que la comida satisfaga su misión requiere que sea apropiada al organismo y que contenga los elementos necesarios para la nutrición. Estas dos condiciones las reúnen en debida proporción las frutas, verduras y demás alimentos del reino vegetal; en cambio los del reino animal (especialmente las carnes), á excepción de la leche y los huevos, están en desavenencia con el aparato digestivo del hombre y sus elementos nutritivos, sobre ser muy deficientes (por los que si sólo se alimentan de carne, necesitaría tomarla en grandes cantidades que el estómago no podría digerir), son también nocivos. Mas aparte de estos aspectos de la alimentación respecto de los cuales hemos insistido, acaso con terquedad, en artículos precedentes y contrayéndonos ahora á la cantidad, creemos sinceramente que en general se toma más cantidad de comida de la que se debe tomar.

Cuando nos hallamos en regular estado de salud el hastío no aparece cuando hemos comido lo suficiente, aun sigue el apetito incitándonos á seguir comiendo, incitación que procuramos avivar con alicientes casi siempre perjudiciales, y no sólo en las clases pudientes se come más de lo conveniente merced á la incitación de sabrosas viandas, también en la clase menos acomodada se come con exceso apelando á picantes, sobrecargando el estómago de comida, por desgracia en su mayoría malsanas, como las entrañas de los animales, desperdicios rancios de jamón, de embutidos... ó aunque de suyo sean buenas como las frutas y hortalizas, no suelen estar en buenas condiciones (demasiado verdes ó demasiado pasadas).

Cuando comamos tengamos siempre presente que más se alimenta el sóbrio que el sibarita. La razón de esta aparente paradoja es clara; no es lo mismo comer que alimentarse, pues aunque la comida sea la materia



prima del alimento no todo lo que se come aprovecha, y si á una máquina (y el organismo lo es y delicadísimo en grado sumo), se la carga más de lo conveniente, funciona mal y se inutiliza pronto.

Los médicos y la Historia os dirán: los primeros, que las personas moderadas y más bien parcas en la comida disfrutan de buena salud y larga vida, y la segunda que los pueblos sóbrios se han distinguido por lo fuerte de su complexión y la sencillez de sus costumbres.

**Dr. E. García Gonzalo.**

## DOBLE CAJONERA PARA JARDIN

Aunque los seis grabados que acompañan dan idea clara de la construcción del útil protector, de la *juventud* vegetal, cuyo nombre encabeza estas líneas, indicaremos la manera sencilla de proceder para conseguir el conjunto, representado en la figura 1.<sup>a</sup> y cuya planta ocupa una superficie de 1'25 metros por un metro.

Estas dimensiones, como las que damos á continua-

ción, son las adoptadas en este modelo, pero en cada caso habrán de deducirse las más convenientes, teniendo en cuenta la capacidad necesaria, el espacio disponible, etc.

El cuerpo de la cajonera se hace con tablas de pino de unos dos y medio centímetros de grueso, ensamblando á caja y espiga á ser posible. El interior de los «costados» se refuerza con «barrotes» según se ve en las secciones representadas en las figuras 2.<sup>a</sup>, 3.<sup>a</sup> y 6.<sup>a</sup>

Estos barrotes ó listones, de unos cinco centímetros de ancho y dos y medio de grueso engargolados unos en otros se fijan con tornillos ó clavos (figura 2.<sup>a</sup>), procurando que el travesero quede al ras en la superficie de apoyo de dos bastidores que cubren la cajonera.

Una vez formados los dos costados se fijan las tablas para el frente y el respaldo con tornillos ó clavos en la forma que indica la figura 6.<sup>a</sup> El largo de estas tablas deberá ser de 1'20 metros si el grueso adoptado para ellas es el de 2'5 centímetros.

En el centro de los bordes superiores se coloca con tornillos el barrote, de unos seis y medio centímetros de ancho, que se ve en la figura 3.<sup>a</sup> Debajo de este barrote puede clavarse otro tirante para completar la división en dos de la cajonera. En general los ensambles deben efectuarse mediante espigas y sus correspondien-



Figura 1.<sup>a</sup>



Figura 2.<sup>a</sup>

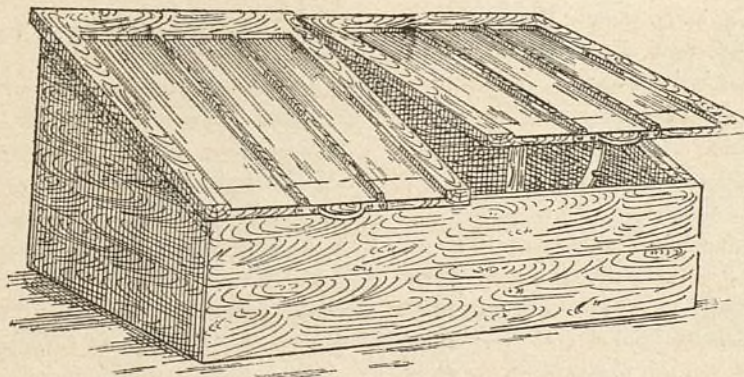

Figura 3.<sup>a</sup>



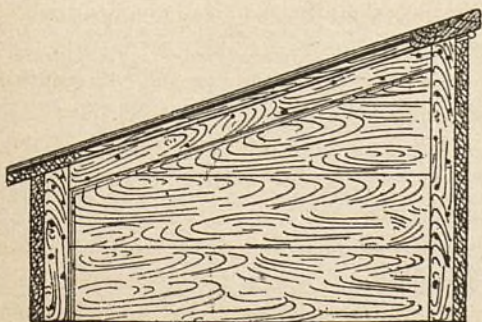

tes mortajas, pero también pueden hacerse á «media madera» (figura 3.<sup>a</sup>) y hasta simplemente á clavo ó tornillo, si se trata de alguna pieza secundaria.

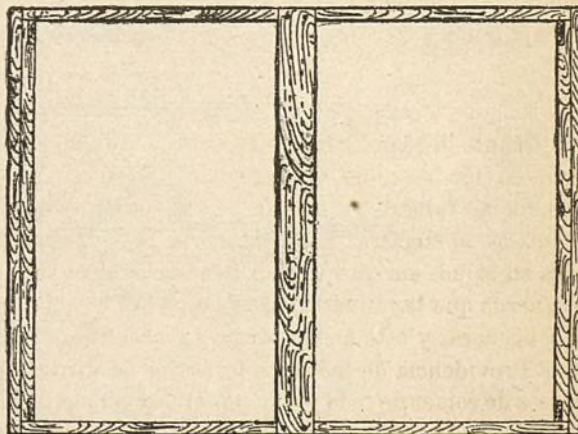

Figura 4.ª

Terminado ya el cuerpo de la cajonera se procede á armar los dos «bastidores» ó tapas en perspectiva que se ven en la figura 1.<sup>a</sup> Como deben proyectarse ó sobresalir de los bordes del cajón (figuras 1.<sup>a</sup> y 2.<sup>a</sup>) tendrá cada uno 1'15 metros de largo por 0'70 metros de ancho. Los largueros de ese largo y siete y medio centímetros de ancho los interiores y diez y medio los exteriores. Los traveseros superiores son, como los largueros, de un grueso de tres y medio centímetros y quince centímetros de ancho. Los dos traveseros inferiores (en cuyos bordes se fijan con tornillos las agarra-deras, figura 1.<sup>a</sup>) tienen el mismo grueso empleado en el cajón (dos y medio centímetros) y anchura y largo de los superiores ( figura 4.<sup>a</sup> y 5.<sup>a</sup>). Los barrotes centrales son de dos y medio centímetros, con altura igual que la de los largueros, á los cuales son paralelos. Las secciones de estas partes se representan á mayor escala en la figura 5.<sup>a</sup>, que también indica los rebajos ó caja para la colocación de los tres cristales que lleva cada bastidor.

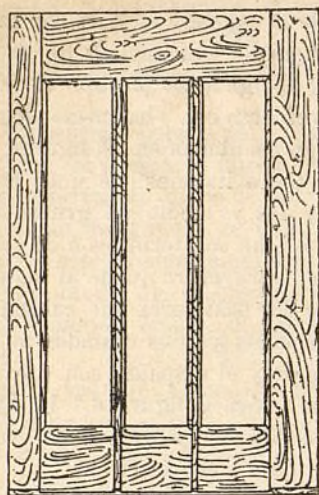

Figura 5.ª

Los largueros y traveseros se unen á caja y espiga asegurándolos además con puntas de madera según indica la figura 5.<sup>a</sup> Los barrotes centrales entran á espiga en los traveseros superiores y descansan sobre los

inferiores (figura 5.<sup>a</sup>). Cada bastidor se articula á la caja ó cuerpo de la cajonera con un par de visagras, y para sostenerlo en la posición que convenga lleva cada uno también un tente-tapa curvo (figura 1.<sup>a</sup>). Después de terminar la construcción solo queda la operación de pintar bien la madera de un color apropiado para preservar y embellecerla.

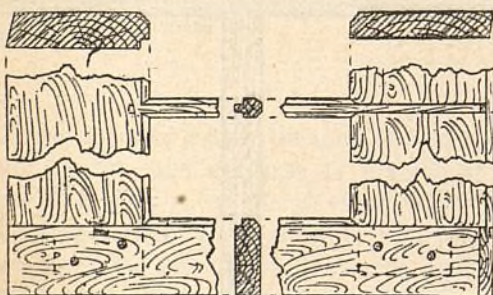

Figura 6.ª



### FUNCIÓN TEATRAL

Con un notable programa, compuesto del paso de comedia, de los Sres. Alvarez Quintero, *Mañana de sol*; del estreno del juguete cómico lírico, *El cuarto alegre*, original letra y música de D. Juan Pérez Zúñiga, y del celebrado sainete lírico *El mundo comedia es ó el baile de Luis Alonso*, celebró la Escuela de Educación Artística su acostumbrada función teatral el domingo 9 del actual, obteniendo un éxito tan grande como merecido la obra estrenada y un señaladísimo triunfo los intérpretes de ésta y de las demás obras representadas.

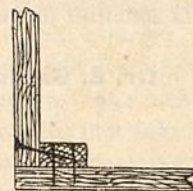
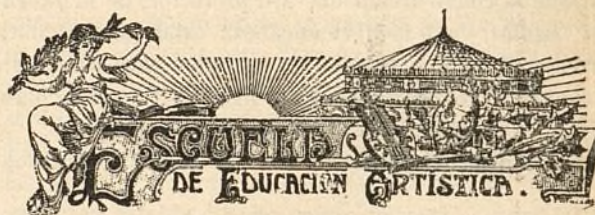
Hé aquí como la describe el *Heraldo de Madrid* en su número del día 11:

«Teatro de la Ciudad Lineal.—Un estreno.—Brillante fué la función celebrada el domingo en este elegante teatro por la Sociedad «Escuela de Educación artística».

Después de la representación del lindo entremés *Mañana de sol* se verificó el estreno de la graciosa zarzuela *El cuarto alegre*, que obtuvo éxito grande y franco, proporcionando una calurosa ovación á nuestro compañero Juan Pérez Zúñiga, autor de la letra y de la música, cuyos números fueron repetidos todos.

La interpretación, á cargo de las Sras. Rocent, Adarve, Lola Barragán, Srtas. Badenes (Celia y María) y Sres. Rocent, Perchicot, Rivera y Almansa, fué excelente.

Terminó el espectáculo con el celebrado sainete lírico, de Burgos y Jiménez, *El mundo comedia es ó el baile de Luis Alonso*, que ejecutaron á la perfección los expresados artistas, más la señora de Gancedo (que debutaba) y los Sres. Alonso, Fernández Gil, Muñoz, Palomino, Berdejo y Bujidos.

El distinguido público, que llenaba el teatro por completo, salió complacido de la función.»

Igual juicio ha merecido la última función de la Escuela de Educación Artística á *El Liberal*, á *El País*, á



# E. HERNÁNDEZ

## PINTOR

ORNAMENTACIONES MURALES EN TODOS LOS ESTILOS

PINTURA DECORATIVA AL, ÓLEO, ESMALTE, TEMPLE, &

REPRODUCCIONES DE CUADROS DE TODOS LOS MUSEOS

RETRATOS AL OLEO É IMITACIÓN DE TAPICES

### RESTAURACIONES

DE CUADROS Y OBJETOS DE ARTE ANTIGUOS Y MODERNOS

\* \* \* VIDRIERAS ARTISTICAS \* \* \*

IMITACIONES A MADERAS, MARMOLES, BRONCES, ETC.

PINTURA LISA DE TODAS CLASES

PROYECTOS Y PRESUPUESTOS

Talleres: Monteleón, 24.--Madrid



Grandes talleres de Construcción y Reparación de Máquinas y Fundición de hierro

DE

MARCO Y NOGUÉS

Ronda de Atocha, 5 y Paseo Sta. Maria de la Cabeza, 4.—MADRID

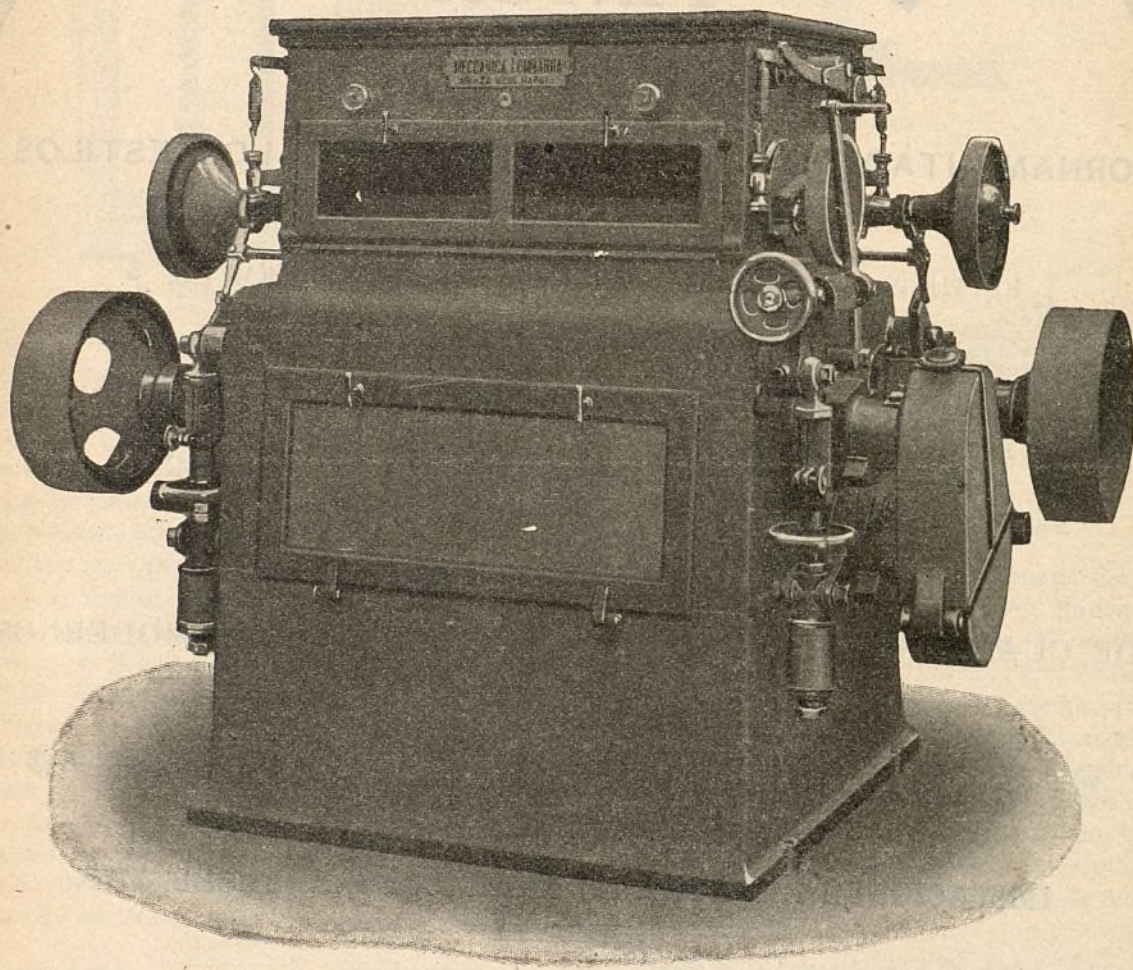

Máquinas y Calderas de vapor de varios tamaños y sistemas, nuevas y usadas (si bien estas últimas salen de nuestros talleres en perfecto estado para su funcionamiento).—Molinos harineros.—Amasaderas sobadoras y aparatos de molinería de todas clases.—Turbinas. Prensas hidráulicas y de palanca.—Bombas.—Accesorios de maquinaria.—Aparatos para aserrar madera, etc.

TÉLEFONO 306

REPRESENTANTE EN ESPAÑA Y PORTUGAL

DE LA

SOCIETA ANONIMA MECANICA LOMBARDA, DE MONZA-ITALIA

dedicada especialmente á la construcción de aparatos de molinería y para la fabricación de ladrillos y pastas para sopa.



*La Época*, al *Diario Universal* y á otros importantes periódicos.

Nuestra enhorabuena á nuestro querido amigo don Juan Pérez Zúñiga y á los artistas que contribuyeron al éxito.

### BANQUETE-CONCIERTO-BAILE

El miércoles 12 del actual se celebró en los jardines del teatro el banquete ofrecido por los asociados de la Escuela de Educación Artística al cuadro artístico con motivo de los éxitos logrados en las últimas funciones y especialmente en las representaciones de la zarzuela *La patria chica*.

Durante la comida, que estuvo muy bien servida, reinó la mayor alegría y animación.

Al final inició los brindis D. Vicente Muzás, expresándose en estos términos:

«Aquí, en este gran teatro de la naturaleza, cuyas decoraciones son de fronda natural y bajo el cielo tachonado de estrellas, brindo por las fulgentes estrellas del arte, que son las bellas y siempre inspiradas actrices de nuestra Escuela de Educación Artística; y declaro que la Escuela Artística de la Ciudad Lineal no es ya una Escuela, no es ya un Instituto técnico, es realmente la Universidad del Arte por la perfecta labor de su cuadro de artistas y hago votos porque de este Centro docente y discente del teatro salgan eminencias que dejen en pos de sí una luminosa estela de gloria.»

El Sr. Muzás fué muy aplaudido, lo mismo que los Sres. Pérez Zúñiga, Rosúa y Alonso, que brindaron en la forma que publicamos á continuación:

#### Brindis de D. Juan Pérez Zúñiga

Reunidos en este instante,  
tras un día bochornoso,  
en grupo despampanante  
y en banquete cariñoso,  
las actrices sugestivas  
y los gallardos actores  
os dan gracias expresivas  
á los organizadores.

Si á los de la Sociedad  
«Escuela de Educación»  
en el teatro és verdad  
que ois con satisfacción,  
estos artistas que valen  
como lo prueban con hechos  
hoy á su vez también salen  
del comedor satisfechos,  
con hartazgo de aires puros  
y las tripas bien repletas,  
sin que el canje de los duros  
les importe tres croquetas.

Juran que en su repertorio  
lo mismo que hasta el presente  
darán gusto al auditorio.....  
(las damas especialmente).

Así lo harán, no lo dudo;  
y en esta amable ocasión  
yo de su parte os saludo  
con verdadera efusión.

Que en aclamaros me sigan.  
Solo (y con esto descanso)  
estimaré que no digan  
que hablan por boca de ganso.

Y acabaré, con el coro  
de amigos y hembras hermosas,

dando algún viva sonoro,  
que es lo que anima estas cosas.

¡Viva el que nos invitó  
á este banquete expansivo!  
¡Viva quien le secundó!  
¡Viva el presidente activo!  
¡Viva el cuadro! ¡¡Viva yó!!

#### Brindis de D. Florencio Alonso

##### AL CUADRO ARTÍSTICO:

Deciros con brevedad  
cuatro palabras deseo:  
si con ello os estropeo  
la digestión, perdonad.

Debo alcanzar el perdón.  
Esto es malo, como mío,  
más que apreciaréis confío  
que lleva buena intención.

Mi voto poco valdria  
en artísticas cuestiones,  
pero más sabios varones  
proclaman vuestra valia.

Y dicen que está mal puesto  
vuestro nombre y que no cuela  
puesto que el llamarse «Escuela»  
es pasarse de modesto.

Yo creo que esos Señores  
tienen razón que les sobra.  
No es de alumnos vuestra obra;  
es obra de Profesores.

Como esto lo certifica  
no habrá quien no lo sostenga,  
y el que lo dude que venga  
á ver vuestra *Patria chica*.

Que aunque el autor os la mande  
como *Patria chica* os fio,  
usando frase de estío,  
que la servís *chica en grande*.

Nace en el rico vivero  
el arbolillo que encanta  
y luego al cielo levanta  
su hermosa copa altanero.

En oculto manantial  
una gota de agua brota,  
hasta que al fin esa gota  
toma forma torrencial.

Nace el ave y en su nido  
de la enramada frondosa  
intenta cantar dudosa  
la canción que no ha aprendido.

Y después su alegre canto  
que en alas del viento llega  
es, cuando cruza la vega,  
de aquella vega el encanto.

Así lo que empezó un día  
por solaz y esparcimiento,  
merced á vuestro talento  
lo aumentásteis á porfía.

Logrose afán tan ardiente  
y sois por vuestros primores  
esas aves, esas flores  
y esa gota hecha torrente.

Alguien que á escena no sale  
bien merece también gloria,  
pues os lleva á la victoria  
demostrando lo que vale.

Mas á la lisonja teme  
porque, aunque llena su puesto,  
es el hombre muy modesto.....  
le llamaremos A. M.

Sin éxitos teatrales  
y sin esa progresión,  
seríais una excepción  
en las costumbres lineales.

Porque aquí todo mejora  
se desarrolla y prospera  
y en lo nuevo que se espera  
y en lo hecho se labora.



En la vida naciona  
debiera ser imitado  
mucho bueno y bien pensado  
que hay en la Ciudad Lineal.

Entonces los presupuestos  
sin fantásticas partidas,  
puestas para ser leídas,  
serían lo que son estos.

Y dando á lo recaudado  
justa y debida inversión  
no habria ni filtración  
ni tanto vago pagado.

Mucho decirse podría  
si mi juicio no me engaña  
é insisto en lo dicho: á España  
algo de aquí convendría.

**Brindis de D. Ramón Rosúa.**

A LOS ACTORAZOS DE LA ESCUELA DE EDUCACIÓN ARTÍSTICA:

### SONETO

Lleno de espinas vuestro estudio empieza  
al que al final coronará la gloria;  
que si lucháis para lograr victoria  
lleváis en garantía la firmeza.

De «Patria chica» la genial belleza  
será vuestra primera ejecutoria,  
y de sus dulces notas la memoria  
proclamará de todos la grandeza.

No desmayéis; seguid, seguid andando,  
que el camino del arte es muy penoso  
y hay que irle poco á poco sorteando:  
mas si creéis que sea provechoso  
nuestro esfuerzo, para iros alentando,  
contad con él que es puro y cariñoso.

Después del banquete se celebró en el teatro una animadísima fiesta compuesta de concierto y baile. En el concierto tomaron parte las Srtas. Lola Barragán y Celia Badenes y los Sres. Gancedo y Alonso, mereciendo todos unánimes y entusiastas aplausos por su notabilísimo trabajo.

Tan agradable fiesta se debe al asociado protector D. Florencio Alonso, cuya iniciativa, secundada por los Sres. D. Ramón Rosúa, D. José Caunedo, D. Federico González del Rivero, D. Cesáreo Alonso, D. Manuel de Miguel y D. Manuel Mata, ha dado por resultado esta manifestación de simpatía hacia el cuadro artístico de nuestra Asociación.

Los artistas se muestran agradecidos por tan amable agasajo, y, aunque no necesitan de ninguna clase de estímulos para aumentar sus entusiasmos, por que bien demostrados los tienen en su grado máximo, no cabe duda que la fiesta del día 12, celebrada en su obsequio, ha de servirles de fuerza poderosa para conseguir nuevos triunfos personales, proporcionándoselos á la vez á la Escuela de Educación Artística.

**A. MUÑOZ.**

## Otro incendio en Tetuan.

Recortamos de los rotativos:

«FUEGO EN TETUAN

UN DEPÓSITO DE PAPEL INCENDIADO

*Indignación del vecindario*

Después del siniestro oímos al vecindario de Tetuan protes-

tas de indignación por la falta de agua que hay allí para poder dominar accidentes como este de que nos ocupamos.

Semejantes protestas las consideramos muy justas y creemos que se debían preocupar las autoridades de colocar al pueblo de Tetuán en condiciones de poder hacer frente á siniestros de esta índole.»

Nos parece muy bien esto de la indignación, pero los pueblos como los individuos deben tener memoria, entendimiento y voluntad.

En 5 de junio de 1900 y con motivo de ciertas injusticias (olvidadas ya) que con nosotros cometió la parte inculca del vecindario de Tetuan decíamos:

«Borrón y cuenta nueva. A las pocas personas cultas que nos han manifestado sus simpatías durante la huelga y sus incidentes, y á las muchas personas cultas, ilustradas y decentes que seguramente hay en Tetuán, y no han tenido ocasión ó voluntad de expresarnos sus afectos concordantes con los nuestros, enviamos el testimonio de nuestra consideración y de nuestro respeto.

A la parte inculca del pueblo de Tetuan no la odiamos porque no odiamos á nadie ni aún á nuestros enemigos, la compadecemos por su ignorancia y trataremos de enseñarla, que los delitos lo mismo los individuales que los colectivos, se pagan.

Tetuan se haría rico y poderoso atrayendo con afabilidad, con agrado á cuantos quieran colocar su dinero en las mil industrias propias de la proximidad á una gran capital, pero si los repela y los ahuyenta como á nosotros, Tetuan será cada vez más pobre.

Yo tenía ya muy adelantado y estudiado el problema difícil de dotar de aguas á Tetuan; dudo que haya ningún alcalde pasado, presente ni futuro, que haya puesto ó ponga más empeño y trabajo que yo en este asunto de vital interés para Tetuan. En vista de la injusticia con que soy tratado, ceso de ocuparme en esto.

Que lo hagan los huelguistas y sus amigos, que lo realice el Ayuntamiento de Tetuan ó quien quiera.

Celebraré que otros lo hagan, pero yo no he de gastar el fósforo de mi cerebro, ni mi tiempo, ni mi voluntad en pró de Tetuan.»

\*\*\*

De donde inferirá el que medite que si la Compañía Madrileña de Urbanización no hubiera sido injustamente maltratada, Tetuan tendría hace mucho tiempo agua con que apagar incendios y hermosear el pueblo, aumentando su riqueza por uno de los tres medios empezados á estudiar y dejado el estudio en suspenso.....

Conducción desde la finca de Mahudes, solución muy barata.

Prolongación de las tuberías de la Ciudad Lineal pasando por Chamartín á lo largo de la vía férrea, solución más cara pero muy práctica que han enterrado para siempre nuestros enemigos de Chamartín y singularmente D. Hilario Dago y Cuchilleiro, que por nosotros no tendrá más agua en su finca que la que tiene y la sobrante de los retretes del Convento próximo.

La tercera solución, más en grande, era la de realizar el proyecto de nuestro Presidente del Consejo D. Ildefonso González Amigo, á quien dejaron solo en el intento de establecer una máquina elevadora junto al canalillo.

España no progresa porque los gobernantes son malos y los gobernados iguales ó peores.

**Arturo SORIA.**



### Nuestras noticias.

#### Ferrocarril de Fuencarral á Colmenar.

Hemos encargado á la casa Gracia y Compañía de Bilbao 6 cambios completos, sistema «Brunel» con sus correspondientes discos de señales.





Hemos recibido de Altos Hornos, de Bilbao, 1.870 metros de carriles con sus eclises y placas de asiento correspondientes, que se colocarán entre el Goloso y Tres Cantos en el mes próximo.



Continúan activamente los trabajos de día y de noche en la trinchera de Navalcarro con 96 hombres.

Admitimos operarios.

### Tracción eléctrica.

En la madrugada del día 18, la pareja de la Guardia Civil del puesto de Concepción, al hacer el recorrido de su servicio por la parte de la carretera de Aragón, cogieron al ex operario Gabriel García, de la brigada del Sr. Puch (D. Carlos), el cual había robado el cable bipolar de la bajada del interruptor de sección de una columna de la carretera de Aragón, cuyo cable mide de 14 á 15 metros, siendo su coste de 80 á 100 pesetas; el cual fué conducido convicto y confeso al Juzgado correspondiente de Canillas, juntamente con el cuerpo del delito.

### Agüas.

Por limpieza del Canalillo nos han tenido día y medio sin agua. Con los depósitos nos hemos arreglado en términos de que muy pocos son los abonados que han notado la falta de agua.

Por parte nuestra con motivo de la rotura de la compuerta de una llave de paso, hemos tenido interrumpido el suministro dependiente de la tubería del arroyo de los Chopos, unas doce horas.



Se ha prolongado la tubería por la calle posterior y transversal de Aspizua, hasta la finca de D. Pedro Lázaro, fuera del trazado de la manzana 93.



El depósito de 120 metros cúbicos en lo alto de la calle de López Aranda, quedará á cubierto de abusos y faltas de higiene de algunos vecinos por quedar dentro de un poco de terreno no vendido, el cual quedará completamente cercado en breve.

En esta pequeña finca se está haciendo una cuadra para ocho caballerías, y el resto del local se destina á guardar la barrera mecánica, carros y volquetes, y vivienda de un guarda peón que vigilará lo concerniente á aquella parte de la Ciudad Lineal.

El motivo de esto es el tener que quitar la cuadra grande de la Estación de Tetuán por exigencias de la tracción eléctrica.



Se han limpiado todos los estanques, excepto uno que deliberadamente hemos ensuciado para evitar el abuso de que algunos vecinos que no quieren pagar el agua, no se limitan á tomarla gratuitamente sino que abren las llaves y para llenar una vasija, tienen la poca conciencia de dejarlas abiertas vaciándose por completo el estanque. Nos referimos al que hay entre el Kiosco árabe y la Carretera de Hortaleza.

**Sin novedad** siguen activamente los trabajos en las muchas obras de la Compañía.

### A nuestros suscriptores.

La fábrica de electricidad de Madrid y Tetuán, que suministra el fluido para el motor de la imprenta, lo hace con tanta irregularidad, que nos ha impedido publicar el número anterior y el presente con la acostumbrada puntualidad.

Creemos, según nos aseguran, sean averías pasajeras y pronto volvamos á tener fluido durante las diez horas de trabajo diario que tenemos contratado con dicha empresa. Los perjuicios que nos han causado en estos días son bastante grandes, pues nos han retrasado los trabajos que teníamos empezados, y principalmente la impresión de las obligaciones, números 17.501 á 19.500, que estarán terminadas y en disposición de canjear por los resguardos provisionales en la decena próxima.

### Población infantil de la Ciudad Lineal.

Va resultando nuestra barriada el mejor sanatorio para niños. No sabemos el número exacto, pero seguramente pasan de dos mil y todos formalitos y bien educados porque no se registran diabluras.

Del porvenir de la Ciudad Lineal en cuanto á población no hay temor alguno. En un pequeño radio alrededor del Kiosco árabe hay seis matrimonios con cuarenta y cinco chicos.

### Ferrocarril á Colmenar.—Obsequio á los obreros.

Por la terminación de los trabajos del ferrocarril en Canto Blanco, sin accidente, se dió el sábado 15 á cada uno de los 95 hombres que allí sufren los rigores de este mes de agosto sofocante, un kilo de arroz bueno, un chorizo y una libreta.

### Arbolado en la Ciudad Lineal y sus inmediaciones.

Para que pueda juzgarse de la importancia de nuestra obra para el porvenir de la provincia de Madrid nos proponemos dar á conocer el número aproximado de árboles plantados por la Compañía y sus clientes.

Al efecto suplicamos de nuevo á todos los interesados nos envíen la nota del arbolado existente en sus fincas.

	ÁRBOLES	
	Frutales	Sombra
<i>Suma anterior.</i>	4.908	3.435
D. Luis García Arias.	14	39
» Felipe Fernández Luna.	7	25
» Atilano Tintero y Lozano.	38	6
» Emilio Vargas.	48	52
» Pedro Lázaro.	71	67
» Gabriel Argudin.	58	81
» José María Gausinet.	42	4
» Emilio Cañellas.	34	40
» Fidel González Torrejón.	46	82
» Pablo Sánchez.	58	22
» Pedro Caballero y Hernández.	42	22
» Pablo Martínez.	25	30
» Cesáreo Alonso.	63	76
» Celedonio de Torres.	64	»
» Luis Lozano.	22	44
» José Parejo.	36	22
» Braulio Gutiérrez.	22	23
» Juan Benítez.	45	28
» Martín Saiz.	186	30
» Gabriel Miranda.	»	108
» Ramón Rosúa.	29	31
» Florencio Alonso.	4	14
» Juan Pallerola.	9	8
» Aurelio Navarro.	33	9
» Manuel Miguel.	35	39
» José Ruiz.	»	20
D. <sup>a</sup> Dorotea Tejedor.	14	»
D. Gabriel Igualador.	»	12
» Miguel Carpio.	20	6
» Francisco Merino.	6	20
» Hotel de la Compañía (manzana 87).	»	12
» Finca de la Compañía (manzana 87).	24	4
» Cipriano Delgado.	10	»
<i>Suma</i>	6.013	4.441

(Se continuará).

**Nuestro teatro** que ha estado desanimado al comienzo del verano, empieza á animarse en medio de la crisis general que están pasando varios sitios de recreo, la Bombilla menos concurrida, Parisiana tuvo que cerrar, las verbenas flojas, el cinematógrafo ó sea el teatro científico, venciendo al teatro imaginativo.

No obstante, nuestro teatro que además de estas dificultades de carácter general tiene otras peculiares suyas, vencerá por completo dada la pericia de los arrendatarios hermanos Muñoz que no se contentan seguramente con los éxitos considerables



obtenidos con la Escuela de Educación Artística por ellos creada.

Entregándonos a la *sicalipsis* con todas sus consecuencias se lograrían éxitos inmediatos, pero, creyentes convencidos en la virtualidad de las ideas, tenemos el buen gusto de esperar el triunfo definitivo sin encanallarnos por el ambiente, dejándonos guiar, en la medida de lo posible, por las ideas de los notables críticos y artistas con que contamos en la Ciudad Lineal, Miquis, Arnedo, Tolosa, Hierro, Yuste, Dubois, Nicolás entre otros.



La puntualidad con que ahora principian las tres funciones todos los días a las 8-45, 9-45 y 10-45 y la función vermouth a las 7-45, los domingos, es muy elogiada y resulta cómoda y agradable para todos.

A la hora en que salen los últimos tranvías para la Puerta del Sol, de Ventas y Cuatro Caminos todo nuestro público ha sido ya transportado a dichos puntos sin apreturas ni prisas.



En las variedades que alternan con películas diferentes todos los días, hemos suprimido bailes y *couplets* mientras no logremos sujetar estos espectáculos a un irreprochable buen gusto.

**RESÚMENES DE INGRESOS Y PAGOS VERIFICADOS POR LA COMPAÑÍA MADRILEÑA DE URBANIZACIÓN DURANTE EL MES DE JUNIO 1908.**

### INGRESOS

		Pesetas.
<b>Valores emitidos y depósitos.</b>		
Dividendos cobrados por acciones.....	200 »	174.786,81
Obligaciones al contado.....	25.075 »	
Idem á plazos (Caja de Ahorros).....	63.995 »	
Pagarés suscriptos.....	26.125 »	
Importan los depósitos constituidos.....	59.391,81	
<b>Terrenos, explotación.</b>		
Cobrado por plazos.....	10.511,65	10.536,65
Idem por transferencias.....	20 »	
Idem por indemnización por pastos.....	4 »	
<b>Terrenos en comisión.</b>		
Cobrado por este concepto.....		251,75
<b>Vías férreas, explotación.</b>		
Metálico.....	20.567,05	23.605,52
Venta de billetes pagados con intereses de obligaciones con 50 por 100 de bonificación.....	952,94	
Cobrado por tarjetas de circulación á precio reducido.....	20,50	
Idem por transporte de mercancías en el tranvía de Vallecas.....	2.017,67	
Indemnización por daños causados.....	23,50	
Venta de una cuba vacía.....	3 »	
Reintegro de jornales.....	5 »	
Venta de un carro de estiércol.....	5 »	
De la Comisión Liquidadora del tranvía de Vallecas, reintegro del importe de consumo de luz eléctrica hasta el 10 de marzo.....	10,86	
<b>Construcciones.</b>		
Cobrado por plazos de casas.....	70.307,05	76.020,90
Idem por alquileres.....	4.773,85	
Idem por proyectos.....	940 »	
<b>Aguas, explotación.</b>		
Cobrado por suministro.....	994,60	1.066,50
Vendida en el hotel.....	71,90	
<b>Imprenta, Explotación.</b>		
De varios, por suscripción á esta Revista.....	196 »	5.564,59
Id. por anuncios.....	956,45	
Trabajos á particulares.....	981,75	
Id. para la Compañía durante el mes de mayo.....	3.393,75	
Venta de recortaduras de papel.....	26,64	
<b>Fábrica de Electricidad, explotación.</b>		
Cobrado por fluido.....	1.803,45	2.534 »
Idem por el impuesto de 10 por 100 para la Hacienda.....	172,56	
Idem por alquiler de contadores.....	251,50	
Idem por trabajos á particulares y varios conceptos.....	304,49	
Reintegro de un jornal.....	2 »	

Teatro, Frontón y otras diversiones.		
Importe de lo recaudado por este concepto. . . . .		856,11
Arbolado, explotación.		
Por venta de plantas. . . . .	143,25	153,25
De D. Lorenzo Frutos, por rotura de un árbol. . . . .	10 »	
Comisiones.		
Cobrado por este concepto. . . . .		1.857,34
Contribuciones é impuestos.		
Cobrado por el impuesto de 3,30 por 100 sobre los intereses pagados en el mes. . .	1.774,23	1.823,13
Id. por efectos timbrados. . . . .	9,75	
Id. por contribución territorial. . . . .	39,15	
Gastos generales.		
Cobrado por multas. . . . .	12,85	34,75
Id. por sellos de correo. . . . .	6,90	
De D. José María de la Torre, donativo para la Fiesta del Arbol. . . . .	15 »	
Deudores varios.		
Cobrado de varios, por derechos reales y de inscripción en el Registro, de escrituras. . . . .	425,50	529,10
De D. R. Izquierdo, por una certificación. . .	6 »	
De D. F. Achaques, por licencia de construcción. . . . .	33,25	
De D. J. Jiménez id. id. y autorización para la venta de licores en el salón de espera de las Ventas del Espíritu Santo. . . . .	64,35	
Intereses y descuentos.		
Intereses de varias fianzas de vías férreas en 2.º trimestre de 1908. . . . .	943,90	1.193 »
Beneficio obtenido en la venta de varios títulos de la Deuda Pública. . . . .	178,10	
Del Ferrocarril de la Moncloa al Pacifico 4 por 100 de la fianza depositada en el Ministerio de Fomento. . . . .	71 »	
Tarjetas postales.		
Venta de varias. . . . .		21 »
Tejares.		
Cobrado por venta de ladrillos. . . . .		84 »
Escuela de la Ciudad Lineal.		
Importe de varios donativos. . . . .		3 »
Fianzas de empleados.		
Importe de varias constituidas. . . . .		1.358,50
Anticipos á empleados.		
Importe de lo recaudado á cuenta. . . . .		170,50
D. Hilarión González del Castillo.		
De D. Toribio Puente, cobrado por cuenta de dicho señor		24 »
Alumbrado por acetileno.		
Por venta de bidones vacíos. . . . .		1,50
Accidentes del trabajo.		
De D. Nicolás Martín Cirajas, por uso del botiquín para la «Agrupación Madrileña» . . . . .		120 »
Ferrocarril á Colmenar.		
De D. Simón Fonseca, reintegro de jornales. . . . .		10 »
Cooperativa de construcción.		
Recaudado por este concepto. . . . .		70 »
SUMAN LOS INGRESOS. . . . .		302.675,90

### PAGOS

		Pesetas.
<b>Gastos de Administración.</b>		
<b>CONSEJO</b>		
Personal . . . . .		500 »
<b>DIRECCIÓN</b>		
Personal administrativo . . . . .	3.357,02	8.873,56
Idem temporero . . . . .	3.386,50	
Idem técnico . . . . .	2.130,04	
<b>Publicidad.</b>		
Anuncios y suscripciones durante el mes de mayo último.		2.069,68
<b>Intereses, cuenta general.</b>		
De Obligaciones al contado . . . . .	45.579,75	52.548,06
De idem á plazos (Caja de Ahorros) . . . . .	4.025,33	
De Pagarés . . . . .	2.922,98	
De Depósitos . . . . .	20 »	



**UN ESMALTE DE ALTO GRADO**

No venenoso y exento del  
 . . . . Albayalde . . . .  
 Seca con un brillo perfecto  
 Mantiene una superficie  
 . . dura y permanente . .  
 Resistente á la humedad  
 . . . . Permanente . . . .  
 . . Para todos los climas . .

**SE RECOMIENDA  
ESPECIALMENTE**

**P**ARA MUEBLES, ESCALERAS, EMPAPELADOS, CENEFAS, CAMAS DE MADERA Y HIERRO, UTENSILIOS DOMÉSTICOS, TRABAJOS DE CESTERÍA Y ARTÍCULOS DE CAPRICHOS EN MADERA, HIERRO, HOJA DE LATA, ETC.

**POR QUÉ? : : :**

POR RAZÓN DE LA FACILIDAD CON QUE SE PUEDE LAVAR.

**NOTA : : : : :****: : : : HIGIÉNICA**

EL ESMALTE BURRELL ES (BAJO EL PUNTO DE VISTA SANITARIO) MUY PROPIO PARA HOSPITALES, ESCUELAS, ESCRITORIOS, COCINAS, CUARTOS DE BAÑO, SALONES DE VAPORES, ETC., SIENDO SU SUPERFICIE COMO LA PORCELANA, EVITA QUE LOS GÉRMESES SE DEPOSITEN.

**SE FABRICA : : :**

EN TODA VARIEDAD DE COLORES FIJOS Y PRECIOSOS.

**SE SURTE : : : :**

EN LATAS «MITAS», «ENANAS», «PEQUEÑAS», «MEDIANAS», «GRANDES» Y «PINTAS» (MEDIO LITRO), Ó DE CUALQUIER OTRO TAMAÑO. TAMBIÉN EN BULTO.

**PÍDANSE TARJETAS DE COLORES Y DEMÁS INFORMES****TAMBIÉN : : : : :****ESMALTE PREPARADO ESPECIALMENTE PARA BAÑOS**

NO VENENOSO. RESISTE A LA ACCION DEL AGUA CALIENTE

Blanco Puro, Blanco Marfil, Agua del Nilo y Color Carne

**COLORES**

Y

**BARNICES**

de todas clases  
y calidades.

**BURRELL Y C<sup>IA</sup>.**

*Fabricantes de Pinturas, Barnices, Esmaltes, etc.*

✻ ✻ ✻ **LONDRES** ✻ ✻ ✻

Casa Fundada en 1852



Marca Registrada



# Hotel en venta

## CONSTRUCCIONES DE LA CIUDAD LINEAL

Precio del hotel 25.000 pesetas

Escala de 1:100

### ALZADO

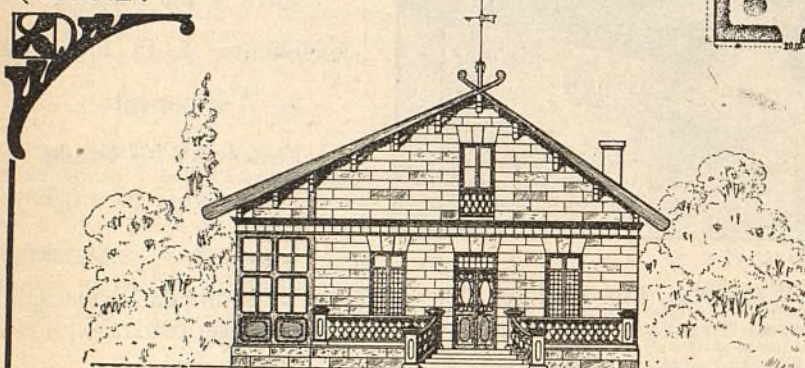

### PLANTA

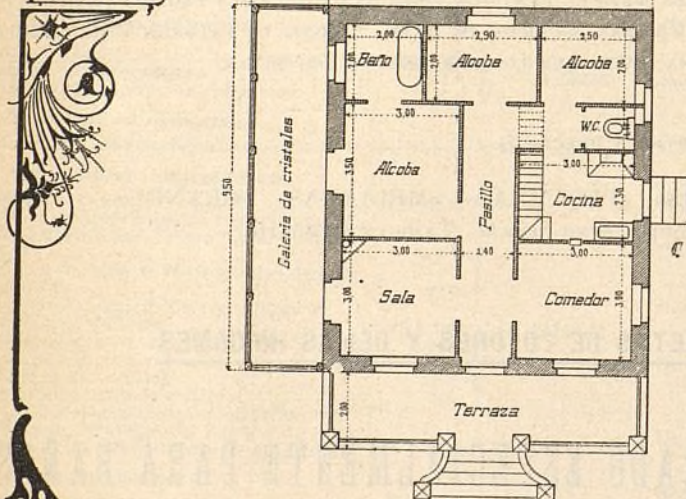

PLANO  
DE EMPLAZAMIENTO Y JARDIN

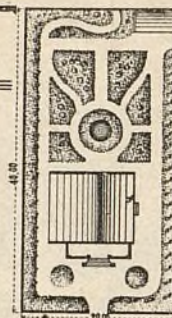

Manzana 83, lotes números 14 y 15, letra I.—Hotel de planta baja de 10,50 metros de fachada por 9,50 de fondo, distribuido en sala, comedor, tres alcobas, cuarto de baño, galería de cristales, cocina y retrete inodoro; delante del hotel tiene una terraza, con su escalinata al centro, con balaustrada de cemento, la sala tiene una chimenea de mármol; todas las habitaciones están pintadas al temple, los muros son de fábrica de ladrillo de pie y medio de espesor en toda su altura y las fachadas revocadas de estuco imitando sillería; el tejado á dos aguas, cubierto con teja plana y la cámara que ocupa toda la superficie del hotel está entarimada y sus paredes y techos blanqueados, siendo habitable para criados.

Los dos lotes de que se compone el solar están cercados en los 20 metros de fachada á la calle de Bueso Pineda, con muro de fábrica de ladrillo, verja y puerta de hierro, los 100 metros de medianerías están cercados con muros de fábrica de ladrillo, compuesto de machones de pie y

medio por pie y medio y témpanos de medio pie por 1,80 metros de altura; detrás del hotel en el centro del terreno, tiene un estanque con surtidor de agua y en el fondo del solar una casa para guarda con dos habitaciones; alrededor del muro se ha plantado una fila de árboles.

**Precio de toda la obra, plantación y terreno: 25.000 pesetas**

Pagándola al contado en un solo plazo, se hace un descuento del 10 por 100.



Gastos generales.		Pesetas.	Aguas 1.º Establecimiento.		Pesetas.
A D. M. Amigo y D. R. Fernández, sus haberes como serenos durante el mes de mayo.	15 »		A los Sres. Ullastres Hermanos, á cuenta de su factura por 13 contadores.	302,50	
A D.ª Pilar Fraile, por limpieza de dependencias.	3 »		A la Sociedad «Tubos Forjados», á cuenta de tubería suministrada.	1.500,01	4.862,14
A la Sociedad «Artes Gráficas», por 2.000 pliegos de cartas y 2.500 sobres.	230 »		A los Sres. Sainz Ezquerro, por una hoja de cuero engrasada.	64,15	
A D. Luis Espuñes, consumo de luz eléctrica durante el mes de mayo en el Domicilio Social.	2,01		A D. Justo Sánchez, á cuenta de tubería suministrada.	650 »	
Importe de los trabajos hechos por la imprenta para las oficinas y propaganda de sus fines sociales.	3.393,75		A la Sociedad «Aurrerá» por ídem.	1.715,78	
A D. Gabriel Maureta, por alquiler del Domicilio Social, Lagasca, 6, bajo en el presente mes.	75 »		Jornales por obras de canalización.	629,70	
A D. Lesmes Peñacoba, por gratificación y limpieza de la oficina.	25 »		<b>Imprenta 1.º Establecimiento.</b>		
A la Hacienda Pública, por inspección y vigilancia en el año 1907.	450 »		A D. Richard Gans, á cuenta de su factura por materiales.	1.000 »	1.122,18
A D. Augusto Delbreil, por 3 sellos de caucho.	24 »		A Pedro Antonio García Fojeda, por madera para construcción de material.	122,18	
A D. M. Martínez, por servicio de cartero durante el mes de mayo.	25 »		<b>Fábrica de electricidad y red.</b>		
A D. P. Candela, por 2 escobas, 1 plumero y 1 par de zorros.	7,50		A D. León Orstein á cuenta de su factura por cable.	647,83	
A los Sres. Palarea y Compañía, por 103 globos de papel.	224,26		A los Sres. Himmelsback Freres, á cuenta de postes suministrados.	1.134,50	
A D. Federico Quiñones, por reparto de propaganda.	2,50		A los Sres. D. Juan Wenzel y Compañía, á cuenta de contadores.	425 »	5.132,81
Al Banco Español de Crédito, por alquiler durante un año de una caja.	20 »		A la Droguería Villegas, por «nino, alcohol y ácido clorhídrico, sulfuro de carbono «Sido», medio kilo de goma laca y dos pinceles.	20,85	
A D. V. González Noriega, por 4 carpetas para proyectos.	3,60		A Babcock Wilcox, á cuenta de red y transformadores.	1.389,08	
A «Listes Financières, Industrielles et Commerciales», por inscripción en listas de referencias comerciales.	150 »	6.706,26	A ídem ídem, por 12 ladrillos reflectarios de forma especial.	60 »	
A D. A. Rodríguez, por un paquete de velas.	1 »		Jornales para el tendido de la red eléctrica.	1.455,55	
A D.ª Encarnación Alférez, por media arroba de jabón.	5,50		<b>Ferrocarril á Colmenar Viejo.</b>		
A D. Guillermo Koheller por efectos de escritorio.	96,30		A D. Juan Montero, por embreado de 1.380 traviesas.	138 »	
A D. Narciso Lavilla, por 8.500 metros tubo de goma y 3 bujías.	12,50		A D. Obdulio Vallejo, sus honorarios del mes de mayo.	200 »	
Al Notario D. José Toral, por otorgamiento de un poder á favor del Procurador señor Morales.	25,60		A D. Emilio Soria, por trabajos de campo.	150 »	
Reintegro del expediente de guarda jurado de D. Timoteo Martín.	6 »		A ídem ídem, por gastos de viaje á Colmenar para hacer fotografías de la Sociedad del tranvía.	42 »	
A la Higiene Moderna, por una escupidera.	6 »		Por gastos de replanteo del tercer trozo del ferrocarril, por los Ingenieros del Estado.	71 »	
A Stela Verlag, por 1.000 carpetas para proyectos de construcciones.	188,20		A D. Silverio Barrajón, por arreglo de volquetes empleados en desmontes.	45 »	
A D. Agapito Castro, por los fuegos artificiales quemados el día 21 del actual con motivo de la «Fiesta del Arbol».	112 »		A D. Francisco Caballero, por trabajos de guarnicionero.	23 »	
A D. Enrique Irueta, por una percha.	3,50		A D. C. López, por arreglo de las cubas para agua de los tajos.	4,50	
A D. V. González Noriega, por trabajos extraordinarios y levantamiento de planos.	18 »		A la Sociedad general de representaciones, por un aparato para soldar con termita.	124,60	
A D. Alejandro Soriano, por colocación de 2 postes para teléfono en la Estación de Tetuan.	9 »		A D. Francisco Arroyo por trabajos de guarnicionero.	14,50	
A D. M. Mata, por sellos de correo.	393,60		A la Pagaduría de Obras Públicas, para atender á los gastos que se originen con motivo del informe para cruzar la carretera de Francia.	120 »	
A D. M. Belloso y D. P. Fresno, por peaje de carro.	3,69		A D. E. Calvo, por 6 kilos de tornillos.	5,40	
A D. Benito Rodríguez, por clichés fotográficos.	510,40		A D.ª Matilde Orueta, por 15.500 kilos ovalillos, 31.500 kilos de tornillos, 6 tajaderas, 78 kilos de hierro de ángulo, 1 pala cuadrada y 161 kilos de llanta.	160,92	
A los Sres. Durá y Compañía, por fotografados.	329,30		A D. Gregorio Orozco, por asistencia y herraje del ganado empleado en desmontes.	41 »	
A D. J. L. Salmerón, por escritura de 1.500 sobres en inglés para propaganda.	15 »		A D. F. Villamil, por 6 lias dobles.	3,50	
A los Sres. J. Gaivar, R. Valdunciel, N. Sánchez, J. Huerta, V. Bojart, M. Horna é I. Hernández.	65 »		A D. Tomás Sesmero, saldo de su factura de Mayo, por 20 metros de mecha para engrase, 2 candados de borjas, 300 tornillos, 12 barrenas, 2 hoces, 1 paquete de hembrillas, 12 ídem de tornillos, 6 kilos de remaches, 12 palas, 3 azadones y 12 mecheros para candilejas.	65,10	
Locomoción á varios empleados.	240,40		A la Sociedad Española de Material Ferroviario, saldo de 500 metros de vía portátil, 2 cambios, 3 tramos de vía curvada, 1 placa giratoria y 6 vagonetes.	1.000 »	
Gastos menores del mes.	14,65		A Pradera Hermanos, á cuenta de 32.450 tirafondos.	500 »	
<b>Terrenos, 1.º Establecimiento.</b>			A los Sres. Urquijo y Compañía, por cuenta de la Sociedad «Altos Hornos de Vizcaya», á cuenta de 5 kilómetros de vía.	6.853,75	
Por trabajos relacionados con la adquisición de tierras.	40 »		A D. Sebastián Marrodán, por 74 kilos de dinamita, 100 metros de mecha y 100 pistones.	219,50	
A la Hacienda Pública, importe del retracto de una finca en el término de Chamartín de la Rosa.	81,72		A D. Gregorio Roncero, saldo de su factura por 53 1/2 fanegas de cebada, 19 1/2 de habas y á cuenta de 101 fanega de cebada factura de mayo.	1.100 »	
A D. S. Pinilla, á cuenta del importe de tierras vendidas á la Compañía, en el término de Vicálvaro.	750 »		A D. P. Antonio García Fojeda, por madera suministrada para la construcción de material móvil.	2.000 »	
A D. Félix Bertrán de Lis, por ídem ídem.	750 »		A la Sociedad Española de Material Ferroviario, á cuenta de 6.000 metros de carriles suministrados.	3.652,80	
A D. F. Martínez, su contrato de 27 de abril de 1903.	500 »	6.234,42	A D. Miguel Aguado, á cuenta de 8.558 traviesas.	891,37	
A D. Juan Sevillano y D.ª Dolores Sanz, ídem 14 de mayo de 1907.	500 »		A D. Domingo Sánchez y D. Manuel Taberné, á cuenta de 2.536 traviesas.	500 »	
A D. José Escobar, ídem de 15 de abril de 1903.	1.000 »				
A D. M. V. gastos por compra de tierras y comisión para adquisición de la parcela comprendida entre el Parador de las Ventas y la Carretera de Aragón.	1.600 »				
Por derechos de inscripción en el Registro de la Propiedad, de la tierra vendida por D. E. Alarcón.	12,70				
A D. Felipe Almech, por cuenta de doña Consuelo Zizur, su contrato de 30 de Junio.	1.000 »				



	Pesetas.		Pesetas.
A los Sres. Munar y Guitart, por trabajos para la construcción de material. . . . .	500 »	24.911,53	
Jornales por asiento de vía. . . . .	946,74		
Idem por desmontes. . . . .	5.538,85		
<b>Explanación de calles.</b>			
A D. Joaquín Gallar, sus haberes como sereno durante el mes de enero. . . . .	1 »	675,05	
Jornales por obra ó alcantarillado. . . . .	217,10		
Id. por desmontes y arreglo de arbolado y jardinería en calles y paseos. . . . .	456,95		
<b>Vías férreas. 1.º Establecimiento.</b>			
A la Sociedad Española de Material Ferroviario, por 2 ejes montados y cajas de grasa. . . . .	244 »		
A la Compañía anónima «Parsons», por 18 kilos de empaquetadura metálica. . . . .	162 »		
A los Sres. Gasteis Hermanos Yermo y Compañía por 1 gato de acero. . . . .	61,50		
A los Sres. Godínez, Moreno y Compañía por 3 kilos de empaquetadura engrasada. . . . .	17 »		
A D. Donato López, saldo de su factura 5 mayo por 8 grifos y 12 medias bridas. . . . .	160 »		
A D. Silverio Bengochea, saldo de su factura 31 agosto por 104 kilos de metal antifricción y 59 kilos de calamina. . . . .	250 »		
A D. Ricardo Casas, por derecho de aduana. . . . .	43,17		
A D. Laureano Ortiz de Zárate, su factura 31 noviembre por efectos de ferretería. . . . .	320,67		
A D. P. Antonio García Fojeda, por madera suministrada. . . . .	1.000 »	18.779,3	
A la Sociedad Española de Material Ferroviario, saldo de su factura por 30 llantas, 12 cajas de engrase y 2 ejes montados y por montaje de 3 coches automotores, 4 muelles longitudinales, 18 juegos de llaves, 4 barras de acero de muelle, 2 barras de acero, 12 hojas de id, 1 bomba de alimentación, 24 válvulas de distribución, 24 vasos de id, 8 correas de cuero, 6 mecheros, 1 juego de 4 botones de movimiento, 30 tubos de nivel de agua, 6 juegos de empaquetadura y derechos de aduana. . . . .	8.058,97		
A Idem, á cuenta de material ferroviario. . . . .	4.230 »		
A D. Gustave Lapes, por transporte de varias piezas de maquinaria y gastos de ferrocarril. . . . .	77,45		
A los Sres. Molyn y Compañía, por pinturas. . . . .	439,50		
A D. Patricio López, por 2 juegos de manguetas. . . . .	400 »		
A D. Tomás Sesmero, á cuenta de su factura de 31 de mayo. . . . .	65,10		
A los Sres. Munar y Guitart, saldo de su factura febrero y á cuenta 31 de marzo. . . . .	3.250 »		
<b>Tranvía de Vallecas. 1.º Establecimiento.</b>			
A la Sociedad Española de Material Ferroviario, derechos de aduana de carriles. . . . .	256 »		
A D. A. Hernández, á cuenta de obras de derribo de un edificio en Vallecas. . . . .	250 »	5.349,60	
A los Sres. Himmelsbach freres, á cuenta de su factura de 30 de marzo por 450 traviesas. . . . .	486,85		
A D. I. Hernández, saldo de una tierra y edificio en el término de Vallecas. . . . .	750 »		
Jornales para la construcción del material nuevo. . . . .	3.606,75		
<b>Teatro y Frontón, 1.º Establecimiento.</b>			
A D. J. Rivera y D. J. Miguel L. Gascón, por cuenta de los Sres. D. F. Achagues y Compañía, con cargo á las obras de albañilería del Frontón. . . . .	1.600 »	2.590,20	
A D. Santiago Regidor, por saldo de una pintura al óleo. . . . .	990,20		
<b>Tracción eléctrica.</b>			
A D. C. Puch, á cuenta de la apertura de hoyos y erección de columnas. . . . .	3.415,85		
A D. P. Antonio G. Fojeda por madera suministrada. . . . .	1.000 »		
A la Pagaduría de Obras Públicas, para atender á los gastos que se ocasionen con motivo de la confrontación é informe para el cambio de tracción. . . . .	590 »	8.307,30	
A «La Unión y El Fénix Español», por seguro de incendios de los coches eléctricos números 4 al 11, hasta 11 de junio de 1909. . . . .	119,50		
Jornales para el montaje de la maquinaria. . . . .	3.181,95		
<b>Velódromo.</b>			
Jornales por desmontes. . . . .	1.441,20		
<b>Vías férreas. Explotación.</b>			
A D. Antonio Parrondo, sus haberes como sereno en la estación del Tranvía de Vallecas. . . . .	1,50		
A «La Garantía Agrícola é Industrial», por consumo de luz eléctrica en la estación de Vallecas. . . . .			29,60
Al Canal de Isabel II, consumo de agua de las locomotoras en el primer trimestre del año actual. . . . .			91,75
A D. Fernando Orejón, por descargar 30.000 kilos de carbón. . . . .			26,25
A los Sres. Creus y Compañía, por 1.200 kilos de algodones. . . . .			677,68
A D. F. Mnñóz, por 6 kilos de «Herculano» para limpieza de carruajes. . . . .			25 »
A D. J. G. Girod por arreglo de un manómetro. . . . .			6 »
A los Sres. Sacristán Hermanos, por 1 arroba de aceite y una lata de petróleo. . . . .			25 »
A D. Francisco López, por 1 arroba de jabón para el lavado de paños. . . . .			11 »
A D. José Ortega, por billetes de tranvía. . . . .			108,50
Locomoción á D. E. Futch. . . . .			3,80
A «La Calera», á cuenta de su factura 1.º de abril por 166.379 kilos de carbón suministrado. . . . .			7.350 »
A D. J. María de la Torre, á cuenta de su factura de noviembre, por 105.477 kilos de idm Idem. . . . .			3.250 »
A los Sres. Larrumbide y Compañía, saldo de su factura 4 de mayo, y á cuenta 2 de junio, por 15.000 kilos de id. id. . . . .			1.102,80
A D. J. de Gorostizaga, saldo de su factura 1.º de mayo por 63.339 id. id. . . . .			2.662,30
A la Sociedad General de Representaciones por 30.000 kilos de id id. . . . .			604 »
A D. M. Belloso, gratificación por trabajos extraordinarios. . . . .			25 »
A D. A. Díaz, por id. id. . . . .			50 »
A D. F. Cimas, por id. id. . . . .			20,20
Jornales de cobradores, talleres, limpieza y reparación de vías y máquinas. . . . .			8.365,40
<b>Teatro, Frontón y otras diversiones.</b>			
A D. B. Gutiérrez, por trabajos de recaudación de las máquinas automáticas. . . . .			60 »
A D. Enrique Herrero, por cuidar de las máquinas automáticas del kiosco árabe. . . . .			15 »
A D. Miguel Uceta, por restauración de las cajas automáticas. . . . .			96 »
<b>Construcciones.</b>			
A D. M. González, por obras de albañilería. . . . .			16.538 »
A D. F. Achagues, por id. id. . . . .			5.288 »
A D. J. Moreno, por id. id. . . . .			5.738 »
A D. R. Gil, por id. id. . . . .			4.288 »
A D. J. del Val, por id. id. . . . .			1.638 »
A D. D. Fernández, por id. id. . . . .			800 »
A los Sres. Ruiz Hermanos, por id. de carpintería. . . . .			4.525,88
A D. R. Fernández, por id. de pintura. . . . .			1.251,98
A D. M. Uceta, por id. id. . . . .			507,10
A D. A. Minnoci, por id. id. . . . .			456 »
A D. P. Duarte, por id. de cerrajería. . . . .			906 »
A D. R. López, por id. id. . . . .			418,89
A D. M. Mata, por id. de vidriería. . . . .			1.936,50
A D. E. Hernández, por id. de pintura. . . . .			500 »
Devolución de lo cobrado indebidamente por el recibo 6.505 de alquileres. . . . .			50 »
<b>Arbolado. Explotación.</b>			
A D. Félix Pouzet, por arbolado suministrado. . . . .			550,00
A D. Juan de la Rubia, devolución de un ingreso por mantillo. . . . .			15 »
Jornales para el cuidado de arbolado. . . . .			45 »
<b>Aguas. Explotación.</b>			
Al Canal de Isabel II, pagado por consumo de agua suministrada por contador en el primer trimestre del año actual. . . . .			545,70
A D. Silverio Bengochea, por 27 llaves sistema «Cadet». . . . .			270 »
A D. M. García, por 2 grifos idem idem. . . . .			19,10
A D. M. Mata, jornales por instalación á particulares. . . . .			46 »
A D. Domingo Barroso, por idem idem. . . . .			191,95
A los Sres. Herederos de D. J. Quijano, saldo factura de enero por 15.650 kilos de carbón suministrado. . . . .			682,50
Jornales por elevación. . . . .			430,20
<b>Imprenta. Explotación.</b>			
A D. M. Fernández de Licures, por 20 resmas de papel. . . . .			640 »
A D. Teodoro Sainz y Romillo, importe de sus facturas 31 enero, 29 febrero, 31 marzo, 30 abril y 31 de mayo, por 453 resmas de papel de varias clases. . . . .			5.246,46
A D. B. Ayora, por 1 resma de papel y 1/2 idem de cartulina. . . . .			41 »
Al Sr. Tannenbaum, saldo de su factura 6 de mayo por 25 kilos de pasta para rodillos. . . . .			87,50
A la Fábrica de Electricidad de Tetuán y Madrid, por fuerza suministrada en el mes de mayo. . . . .			111,20



	Pesetas.
A D. Julián Palacios, por 5 resmas de papel.	175 »
A D. N. Miguel, por 4 cubas de leña . . . .	8 »
Reintegro de lo ingresado por suscripción, recibo núm. 4.501 . . . . .	8 »
A D. E. T. Gleitsmann, importe de sus factu- ras 3 y 30 de marzo, por 20 kilos de tinta.	133,82
A D. Francisco Chicote, por vaciado de las cuchillas de la guillotina . . . . .	5 »
Comisiones por anuncios . . . . .	273,58
A D. J. de la Rubia, por varios gastos me- nores . . . . .	25,95
Reparto y envío á provincias del núm. 342 de la Revista . . . . .	21,90
Jornales . . . . .	1.342,30

**Fábrica de electricidad. Explotación.**

A D. S. Nágera, locomoción á Barajas. . .	1,70
A D. Martín García, por 10.268 kilos de carbón . . . . .	688,97
A D. Carlos Knappe, importe de sus factu- ras de noviembre y diciembre 1907 y ene- ro, febrero, marzo, abril y mayo, por 1.500 carbones y 21 portacarbones para arcos . . . . .	391 »
A D. León Ornstein, importe de sus factu- ras 30 abril y 31 de mayo, por 12 lámparas «Mignón», 500 racores de madera, 500 pla- tillos ídem, 3.0 metros hilo de 1'5 mjm. 20 interruptores de concha, 3 placas de mármol, 3 ídem de plata alemana, 4 kilos de sal amoníaco, 12 carbones, 24 placas laterales, 24 rondelas de goma y 150 tubos de porcelana . . . . .	129,60
A los Sres. D. Juan Wenzel y Compañía, para saldo de sus facturas 16 diciembre 1907, importe de la del 30 ídem, y á cuen- ta de la de enero . . . . .	1.000 »
A la Sociedad A. E. G.-Thomson Houston Ibérica, importe de su factura 31 marzo, por 12 lámparas «Nermt» . . . . .	79,80
Jornales . . . . .	434,00

**Pagarés.**

Importan los devueltos . . . . .	10.216 »
----------------------------------	----------

**Depósitos.**

Importan los devueltos . . . . .	39.958,49
----------------------------------	-----------

**Caja de Ahorros.**

Devolución del importe de varias libretas á voluntad . . . . .	28.614 »
Ídem ídem á plazos . . . . .	14.660 »
	43.274 »

**Obligaciones.**

Importe de la bonificación concedida por suscripción de mayor número . . . . .	70 »
-----------------------------------------------------------------------------------	------

**Comisiones.**

Pagado por este concepto . . . . .	1.065,14
------------------------------------	----------

**Fianzas de empleados.**

Importan las devueltas . . . . .	706 »
----------------------------------	-------

**Contribuciones é impuestos.**

A la Hacienda Pública, contribución del Parador de las Ventas del Espíritu Santo.	84,14
A ídem contribución de la fábrica de electri- cidad correspondiente al año 1907. . . .	888,14
A ídem por el 0,50 por 100 de la emisión de 1.000 obligaciones, números 18.501 19.500.	3.500 »
A la Compañía Arrendataria de Tabacos, 1 por 100 de exceso de timbre en la escri- tura de emisión de dichas obligaciones. .	900 »
A la Hacienda Pública por compra de inmue- bles al Estado. . . . .	5,69
A ídem 5 por 100 del transporte de mercan- cias de Vallecas durante el mes de abril de 1908 . . . . .	62,63
A ídem pagado por la compra del tranvía de Vallecas . . . . .	664,25
A la Compañía Arrendataria de Tabacos, por exceso de timbre en la anterior escri- tura . . . . .	420 »
Efectos timbrados . . . . .	99,10
Reintegro del libro «Diario» núm. 12. . . .	69,25

**Obligaciones amortizadas.**

Pagado por este concepto . . . . .	24.500 »
------------------------------------	----------

**Portes.**

A la Sociedad Española de Material Ferro- viario, por exceso de envío de llantas en gran velocidad sobre pequeña . . . . .	353,60
A los Ferrocarriles de M. Z. A. por trans- portes . . . . .	1.449,56
A D. Benito Crespo, por íd. . . . .	4.524 »
A D. F. Orejón, por íd. . . . .	13,50
	6.340,66

Pesetas.

**Materiales de construcción.**

A la Fábrica de Mieres por 21.170 kilos de hierro en vigas . . . . .	4.657,40
A «La Catalana», saldo de su factura 20 de septiembre por ornamentación . . . . .	216 »
A los Sres. Hijos de Guisasaola, por 523 me- tros de teja y bordería de jardín . . . . .	2.287,60
A Altos Hornos de Vizcaya, por vigas de hierro . . . . .	876 »
A V. Morales por 10.680 rasillas . . . . .	427,20
	8.464,20

**Deudores varios.**

A D. Claudio Rincón, por cuenta de doña Julia Hernández Rubin . . . . .	130 »
A D. M. Belloso, por cuenta del Excmo. se- ñor Marqués de Luque, por portes de hierro viejo . . . . .	0,55
Pagado por derechos reales y de inscripción en el Registro. de varias escrituras . . . .	175,69
	306,24

**Tejares.**

A D. J. Garrido, á cuenta de ladrillos . . . .	1.250 »
A D. J. Domingo, por 6.450 ladrillos . . . .	230,12
Jornales por carga y descarga en el arroyo de los Chopos y calle del Sagrado Corazón.	526,06
	2.006,18

**Grasas.**

A la Compañía «Olcon», por 4.434 kilos de grasa . . . . .	3.226,51
-----------------------------------------------------------	----------

**Mobiliario y enseres**

A la Sociedad General de Representaciones, saldo de 2 relojes y 2 aparatos eléctricos y un aparato de controle con reloj mecánico . . . . .	710 »
---------------------------------------------------------------------------------------------------------------------------------------------------	-------

**Escuelas de la Ciudad Lineal.**

A D.ª Lorenza Nieto, asignación . . . . .	15 »
A D. Donato Ruesga, por cuenta de D. Hila- rion González del Castillo, para sufragar 3 matriculas de dicha Escuela . . . . .	6 »
	21 »

**Gastos judiciales.**

Pagado por este concepto . . . . .	331,5
------------------------------------	-------

**D. Luis García Arias.**

A dicho señor, nuestra entrega, según contrato de 19 de marzo de 1907 . . . . .	900 »
------------------------------------------------------------------------------------	-------

**Accidentes del trabajo.**

A D. J. Chausoilés, por 2 estiletes «Lechel» . . . . .	1,50
Jornales . . . . .	51,05
	52,55

**Intereses y descuentos.**

Quebrante en la negociación de efectos . . . . .	286,29
--------------------------------------------------	--------

**Anticipos á empleados.**

Importe de varios concedidos . . . . .	324,50
----------------------------------------	--------

**Derechos del fundador.**

Pagado según el artículo 6.º de los Estatutos . . . . .	440,49
---------------------------------------------------------	--------

SUMAN LOS PAGOS. . . . . 388.085,71

RESUMEN.—Existencia en 1.º de junio . . . . .	273.069,65
Ingresos . . . . .	302.675,90

SUMA . . . . . 575.745,55

Pagos . . . . .	388.085,71
-----------------	------------

Existencia en 1.º de julio . . . . .	192.659,84
--------------------------------------	------------

NOTA. Desde el primer día de la Sociedad, 3 de marzo de 1894, se han publicado, sin excepción, todas las cuentas mensuales. Los comprobantes á disposición de los accionistas durante todo el año.

El Director,  
Arturo Soria y Mata.

**TEATRO DE LA CIUDAD LINEAL****TEMPORADA DE VERANO DE 1908**

Todos los días á las 8-45, 9-45 y 10-45 de la noche

**VARIEDADES ARTÍSTICAS \* CINEMATÓGRAFO**

Precios: Palcos, 2,20 ptas.—Butacas, 25 cénts.

Entrada general, 10 cénts.

Imp. de la Ciudad Lineal.—Estación del tranvía (Chamartín).



## NOTICIAS REFERENTES AL ESTADO ACTUAL DE LOS PRINCIPALES NEGOCIOS

DE LA

# COMPañÍA MADRILEÑA DE URBANIZACIÓN

## FUNDADORA DE LA CIUDAD LINEAL

**LOS INGRESOS EN EXPLOTACIÓN** durante el primer trimestre de 1908 acusan un alza de **48.000 pesetas**. El aumento probable durante todo el año será de 250.000 pesetas sobre el millón de pesetas del año anterior.

**LOS INGRESOS POR SUSCRICIÓN DE VALORES**, también en alza considerable de **160.411,50**.

**TRACCIÓN ELÉCTRICA**.—Las obras para inaugurarla en julio próximo avanzan rápidamente.

**FERROCARRIL Á COLMENAR VIEJO**, 30 kilómetros desde Cuatro Caminos, de ellos 7 en explotación, **5 construidos y 8 en construcción para inaugurar su explotación en octubre próximo**.

El resto de la línea á construir en un año.

**TRANVIA DE VALLECAS**, recientemente adquirido. Se trabaja en reorganizar su explotación con buen resultado.

**LOS DEMAS ASUNTOS FERROVIARIOS**.—Se activa su tramitación todo lo posible. En pocos años la red ferroviaria de la Compañía sumará más de 100 kilómetros y más de 5.000 pesetas diarias de recaudación.

**TERRENOS**.—Hoy por hoy es uno de los mejores negocios de la Compañía, en alza constante. Por los terrenos vendidos á plazos se recaudarán en 1908 unas 150.000 pesetas. El total de lo que resta por cobrar por contratos de terrenos vendidos á plazos asciende á unos 3 millones de pesetas.

La Compañía compra sin cesar todos los terrenos que puede adquirir en buenas condiciones.

**CONSTRUCCIONES**.—Admite encargos para construir casas en Madrid.

Actualmente tiene en construcción una casa en Madrid y 37 obras en la Ciudad Lineal. La importancia de este negocio va aumentando de año en año, á medida que los hechos van demostrando que la Compañía construye bien y barato.

En la barriada de Canillejas construye cuatro fincas de 5.000 pesetas, una para la Cooperativa de construcción de la Ciudad Lineal, que se sortearán entre los que inscriban las 5.000 cuotas de peseta en que cada finca se divide. Es una de las soluciones más prácticas del problema de las habitaciones higiénicas y baratas para obreros y empleados de corto sueldo.

**SUMINISTRO DE AGUA**.—La toma del canalillo por 700 metros de una tubería de 25 centímetros de luz, permite abastecer á la Ciudad Lineal con un máximo de **6.000 metros cúbicos diarios**.

Hay, pues, toda el agua que se quiera pagar por contador.

Para un porvenir próximo contamos con ser los primeros y mayores consumidores del canal que está construyendo el Marqués de Santillana y de los demás canales proyectados para abastecer á Madrid.

Las cañerías de distribución suman más de 22 kilómetros de longitud.

Es un buen negocio de la Compañía de aumento lento y constante.

La prolongación de las cañerías á Vicálvaro y Vallecas dará extraordinarias proporciones á este negocio.

**SUMINISTRO DE FLUIDO ELÉCTRICO**.—Se hace con una máquina de 200 caballos, con la cual aseguramos la regularidad del suministro y podemos obtener el fluido de procedencia hidráulica á un precio aceptable.

Es otro buen negocio de la Compañía que tiende á un aumento rápido.

**VELÓDROMO**.—Se está haciendo la explanación de este centro de deportes que no tendrá rival en Madrid y que seguramente producirá á la Compañía beneficios considerables.

**ALMACÉN DE MATERIALES DE CONSTRUCCIÓN**.—Es un buen negocio emprendido en modesta escala que va aumentando paulatinamente hasta que la prolongación de la red ferroviaria á Vicálvaro y Vallecas, por un lado, y á Colmenar por otro, permita desarrollar los vastos planes que acerca del particular tiene la Compañía.

**PLAN FINANCIERO**.—Las bases fundamentales son la sinceridad, la publicidad minuciosa de las cuentas, demostración práctica de este proposito y la supresión de intermediarios entre el público y la Compañía.

A pesar de que este plan tiene el inconveniente de suscitar las iras de los intermediarios agencias de información, empresas estafadoras rimbombantes, etc., etc.) tiene la ventaja de que los clientes que discurren y estudian el negocio por sí mismos se persuaden de su bondad y de la seguridad de los fondos empleados en esta empresa aun en las circunstancias más calamitosas que puedan afligir á una nación.

Los 7 1/2 millones de pesetas invertidos hasta ahora, más el trabajo acumulado de consejeros, funcionarios, empleados y obreros están representados por cosas visibiles y tangibles que valoradas muy parcamente valen más de 12 millones de pesetas.

OFICINAS. } LAGASCA, 6, BAJO.—DE 9 A 12.  
                  } CIUDAD LINEAL.—DE 2 A 7