



La Ciudad Lineal



Revista científica de higiene, agricultura, ingeniería y urbanización.

AÑO XIII

Redacción y Administración: Cagasca, 6, bajo.



NÚM. 354

Madrid (Chamartín) 20 de Septiembre de 1908

Sumario

H. G. del Castillo: El Madrid Viejo, el Madrid Nuevo y la Ciudad Lineal.—J. M. Sembt: Mutato nómene.—Vida práctica: Avicultura, Alimentación de las gallinas.—La comida caliente para las gallinas.—Noticias científicas.—Escuela de Educación Artística.—Urbanización: Nuestras noticias.—Resúmenes de ingresos y pagos verificados por la Compañía Madrileña de Urbanización durante el mes de julio de 1908.—Anuncios.—Caja de Ahorros.

EL MADRID VIEJO, EL MADRID NUEVO Y LA CIUDAD LINEAL

Al venir á Madrid después de unos cuantos años de ausencia, se vé con gran satisfacción que nuestra hermosa, nuestra alegre y bulliciosa capital adelanta de año en año y mejora notablemente en su urbanización. No todo lo que debiera, para corregir sus muchos defectos, para destruir tanto malo como en ella existe, pero ciertamente más, mucho más de lo que dicen sus detractores, exagerados pesimistas.

Si. Madrid se corrige: Madrid se adecuenta, se hermosea y se engalana en sus calles, en sus plazas, en sus casas y en sus paseos. No hay más que echar la vista atrás. Se vive hoy día con más higiene, con más holgura y con más confort que hace algunos años. Hay una distancia enorme en comodidades, en higiene, en limpieza y hasta en gusto arquitectónico, entre Madrid nuevo y el Madrid viejo. El uno, el viejo, formado por calles estrechas, callejas infectas y callejones inmundos, con plazuelas pequeñas irregulares y feas salvo la histórica plaza Mayor y la de Oriente; esta última, una plaza modelo debido á hallarse enclavado en ella el palacio Real. Con casas feas, de mal gusto arquitectónico, antihigiénicas, oscuras é incómodas, donde la vida debe de ser muy triste y muy malsana; de portales exigüos, de habitaciones pequeñas y tan escasas de luz natural que á veces hay necesidad de encender la artificial á las doce del día; sin cuartos de baño y con retretes estrechos, mal olientes y feisimos. Así es la inmensa mayoría de las casas del Madrid viejo: de las construidas en las calles más céntricas, en

las calles de más animación, de más tráfico: de aquellas calles entre las que descollaba y recibía el nombre de *ancha* por antonomasia, la de S. Bernardo que hoy con razón nos parece estrecha y defectuosa.

Contrastando notablemente con este Madrid viejo, caduco y mal sano, está el Madrid nuevo, el construido estos últimos 30 ó 40 años en las inmediaciones del Museo del Prado y el Retiro, el formado por las nuevas barriadas de Pozas, Salamanca, Argüelles, etc. Son barriadas más alegres, más uniformes en su urbanización, más cuidadas en su arquitectura, más sanas, más soleadas y espaciosas que el antiguo Madrid, bien servidas por tranvías eléctricos baratos que las ponen en comunicación rápida con las calles del centro, donde por defectos grandes de nuestra organización social y por vicios de rutina, se hallan las oficinas y comercios.

En esas calles de los barrios nuevos hay casas mucho más espaciosas, cómodas y alegres, algunas con fachada muy estética, muchas con ascensor que hace preferibles los pisos altos por ser más y tener más luz: casas con hermoso portal de entrada, con habitaciones mayores que las del Madrid viejo, con cuartos de baño—muchas, ya que no todas como debieran—con retretes inodoros: en suma, con una porción de comodidades que hacen la vida más agradable.

En el Madrid nuevo pueden presentarse como modelo de calles la de Alfonso XII, *ancha*, alegre, uniforme, urbanizada solo en uno de sus lados y cerrada en el otro por nuestro hermoso Retiro, plantada toda ella de árboles y con doble línea de tranvías, y la de Velazquez en el barrio de Salamanca, acaso la mejor calle de todo Madrid por su anchura uniforme, por su urbanización cuidada, por lindas y lujosas construcciones, algunas de ellas de muy elegante gusto arquitectónico.

En muchas casas de más nuevas barriadas hay casas de alquiler que son mejores, más cómodas y, sobre todo, más alegres y más sanas que algunos antiguos palacios del Madrid viejo, caserones destartalados y tristes, necesitados de aire de espacio, de luz.

El Madrid viejo que necesita una gran reforma tiene mal arreglo; como lo tienen siempre las viejas poblaciones. Costará mucho, mucho trabajo para vencer egoismos y combatir influencias, y mucho dinero para pagar terrenos en los que se ha concentrado la

vida oficial y la de los negocios, el sanear medianamente y el hacer presentables la mayoría de las antiguas calles de Madrid. Un arreglo mediano, incompleto estaría en derribar mucho para hacer una Gran Vía, no la Gran Vía proyectada, que ya es vieja antes de haber empezado á nacer y que tiene como defectos capitales su estrechez y la falta de uniformidad en toda su extensión; en prolongar grandemente la hermosa y animadísima calle de Sevilla, la mejor del centro; en convertir en plazas anchas el cruce de muchas calles y callejas céntricas; el derribar manzanas enteras para construir en su lugar alguna ó algunas galerías—pasajes como los que existen en las grandes ciudades de Italia y principalmente en Milan donde está la galería más rica y en Nápoles donde está la más artística y alegre. Pero todo esto, que se hará, seguramente se hará algún día, es muy lento, cuesta mucho dinero y es reforma á medias porque siempre quedará en el centro de Madrid la mayoría de las calles antiguas con sus defectos, con sus incomodidades y su estrechez y su falta de condiciones higiénicas: y siempre habrá quien prefiera esas calles y esas casas, sacrificando la comodidad á la posibilidad de los negocios.

Pero ya que no se arregle ó se arregle lentamente el Madrid viejo, bueno es que no se le copie: que el Madrid nuevo se le parezca lo menos posible y sea construido con más higiene, con más arte, con más comodidades.

Y sin embargo, estas nuevas barriadas que son un gran adelanto en relación con el Madrid viejo, no son ni con mucho el ideal de la urbanización. No es el ideal, no, una barriada formada por una calle principal de 30 metros, plantada de árboles, y calles posteriores y laterales de 8 ó 10 metros, sin arbolado: no es el ideal en la urbanización, calles formadas por manzanas de casas altas agrupadas de tal modo que la generalidad solo tiene una fachada á la calle, y que por consiguiente deben de ser escasas de aire, de espacio y de luz: no es el ideal de comodidad y de higiene casas que estan formadas por pisos superpuestos, con algunas habitaciones que dan á la calle y tienen luz propia y con otras habitaciones interiores que dan á patios estrechos y oscuros y que deben ser alumbradas durante el día con luz artificial.

Lo ideal, lo cómodo, lo sano, lo hermoso y lo alegre es que las calles de una ciudad, todas las calles, sean anchas para que la población circule por ellas libre y desahogadamente: que por las calles principales, de más de 30 metros de anchura circulen comodamente sin peligro de accidentes ó con el menor peligro posible, tranvías eléctricos baratos que favorezcan las comunicaciones; que en esas calles, todas plantadas de árboles y arbustos, lo cual significa, salud, comodidad ornato, se edifiquen casas, todas amplias, todas aisladas, todas con cuatro fachadas, con habitaciones de más ó menos lujo según el dinero y el capricho y los gustos del

propietario, pero todas sanas, todas alegres, todas con mucho espacio y mucha luz y mucho sol; todas rodeadas de vegetación y profusión de plantas y flores, con agua abundante para el riego, para la limpieza y para las necesidades de la casa; con una huerta que sea para sus dueños distracción y comodidad y riqueza.

Y á este ideal de progreso, de higiene y de riqueza es á lo que aspira la *Compañía Madrileña de Urbanización* fundada precisamente, exclusivamente, para hacer una ciudad modelo, una ciudad ideal: la Ciudad Lineal.

La Ciudad Lineal no obstante su superioridad y sus ventajas en higiene, en bienestar y comodidades, fué en sus comienzos muy combatida por la preocupación y la rutina, como en su tiempo las barriadas del Madrid nuevo hoy reconocidas por todos como mejores, como más alegres y más sanas que el Madrid viejo, fueron combatidas y ridiculizadas hace años por los necios, por los cortos de vista y los cerrados de mollera. De la barriada de Salamanca, tan solicitada del público hoy día, se dijo al principio que sus casas estaban en el campo y que se hallaba demasiado lejos del centro de Madrid, sin comprender que Madrid necesitaba mejorar y hermosearse con calles más anchas y sanas que las antiguas: sin comprender tampoco que los tranvías con servicio regular y frecuente y con tarifa barata, á todos asequible, habian de contribuir poderosamente á ensanchar el Madrid antiguo, urbanizando los alrededores y llevando á ellos población, actividad, industria, riqueza y vida.

Las barriadas del Madrid nuevo marcan una transición entre el Madrid viejo, caduco, sucio y feo de ayer, y el Madrid alegre, higiénico, cómodo y próspero de mañana: entre el Madrid de calles angostas, de casas de vecindad donde la población se aglomera y vive una vida muy triste y muy malsana, y el Madrid amplio, limpio formado por calles anchas, todas plantadas de árboles, surcadas por tranvías eléctricos con luz y agua abundante, con casas aisladas, todas independientes, todas rodeadas de vegetación, en cada una de las cuales viva sana y contenta una sola familia. Este es el Madrid de mañana: de un mañana muy inmediato, si todos los interesados en esta primera *Ciudad—Lineal—ensayo*, trabajamos con fe y perseverancia por realizarla cuanto antes, por propagarla para que sirva de norma, de modelo, de ejemplo.

Lo que de las barriadas nuevas de Madrid se dijo injustamente cuando se empezó su construcción, injustamente tambien se dijo de nuestra Ciudad Lineal. Que era una locura: que nuestra barriada estaba en el campo y muy lejos del centro de Madrid, hallándose á seis kilómetros de la Puerta del Sol; que la gente no vendría á nuestros terrenos y que nuestra empresa sería un desastre económico.

Y la realidad se va encargando de dar un mentis á los pesimistas, á los míopes de inteligencia. Y las

calles abiertas y los árboles plantados y las casas construidas y el servicio de tranvías mejorado incesantemente, en nuestros terrenos y en suma de todos los servicios urbanos organizados y mejorados poco á poco á medida que el público secunda nuestros esfuerzos, van convenciendo con la fuerza y la lógica aplastante de los hechos, de que no perseguimos una utopía, ni emprendimos un negocio económico ruinoso, sino que nos propusimos y vamos realizando, algo hermoso y bueno, que como sistema de urbanización es idea de progreso y de cultura y como negocio industrial es de prontas y seguras utilidades, puesto que estamos creando y desarrollando mucha riqueza.

Para comprender el éxito grande que nuestra Compañía Madrileña de Urbanización ha de tener no solo como empresa industrial sino como empresa constructora de una ciudad original y mucho más perfecta que las ciudades actuales no hay más que echar la vista atrás y estudiar la historia de Madrid en estos últimos 30 ó 40 años y se verá como ha aumentado sus necesidades, cómo ha crecido su población y su actividad económica y social, cómo ha refinado sus gustos, en suma, como se ha desarrollado su vida toda con necesidades mayores que exigen una ciudad nueva más amplia, más perfecta.

Aprovechémonos pues de este cambio, de estas necesidades, de esta vida más rica y complacida que Madrid siente y hagamos cuanto antes una ciudad más buena, más en armonía con aquellas exigencias, ciudad que signifique con relación al Madrid nuevo de estos últimos años la superioridad y la ventaja que este significaba con relación al Madrid viejo y defectuoso de antes.

H. G. del CASTILLO.

Mutato nómine.

Cuatro columnas tiene el magnífico artículo que bajo el epígrafe «Fusión de dos importantes sociedades» publica en la *Gaceta de Galici*, el ilustre catedrático de Santiago, D. Leandro de Blas Rodríguez.

Integras publicaríamos estas cuatro columnas si contásemos con espacio suficiente.

Al tratar De Blas, la unificación de la sociedad de cemento portland de Sestao y la de hormigón armado, no solamente pone de manifiesto la importancia de esta unión, hace un verdadero y profundo estudio del cemento, demostrando sus vastos conocimientos en tan importante material de construcción.

Además de las innumerables construcciones que con este cemento se han llevado á efecto en España, como son el puerto de Sevilla, Bilbao, Banco de España, en Madrid, Astilleros del Nervión, etc., etc., se está cons-

truyendo en la villa de Pau (Francia), una magnífica instalación de filtración, con la cual, se conseguirá dar al consumo aguas completamente libres de toda sustancia orgánica y de gérmenes patógenos.

El sistema de filtración empleado, es el Pench y Chabal, siendo dirigidas las obras por su autor, el ingeniero Mr. Henri Chabal.

Poner de relieve la transcendencia de estas obras y su consecuencia higiénica, es trabajo inútil, especialmente para los que «á fortiori» vivimos en Madrid, donde con tanta frecuencia nos abastecen con agua, no ya falta de sanidad, sino convertida en verdadero barro.

Muy de verdad felicitamos al insigne articulista, viendo con verdadera satisfacción el triunfo obtenido por la sociedad «Cemento portland de Sestao».

J. M. Sembi.

14-9-908.

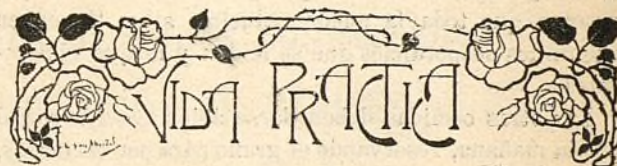

AVICULTURA

Alimentación de las gallinas.

Una de las cuestiones de mayor importancia de las que se refieren á la cría de aves, y como es consiguiente al negocio que este comercio representa, industrialmente considerado, es la referente á la alimentación que deba darse á las aves llamadas de corral.

Teniendo como principal objetivo la producción intensiva y continua de los huevos, desde luego, ciertas prescripciones nacidas de la experiencia, que es de las que vamos brevemente á ocuparnos.

Los pollos y gallinas comen mucho, y si el criador lograra disminuir su voraz apetito, lograría un buen negocio.

Pero es el caso que una alimentación buena y abundante es el secreto para que el ave produzca muchos y buenos huevos, y de ahí que sea preciso, dado todo cuanto la voracidad de la gallina exige, que se procure que el alimento nos resulte lo más barato posible.

La gallina come de todo; desde las mondas de patata hasta los desperdicios de las comidas; pero como esto no suele ser suficiente, sobre todo en los grandes gallineros y es necesario recurrir á los granos, la cuestión está en el precio de éstos.

A este fin pueden emplearse, para una mezcla que sea lo más nutritiva y al mismo tiempo lo menos costosa posible, varias fórmulas, de las cuales escogéremos

una para el verano y otra para el invierno, pues sabido es que la alimentación de estas aves debe variar con la estación.

La primera consiste en la siguiente proporción: de trigo menudo, 50 kilogramos; de avena, 20; cebada, 20 y 10 de alforfón; habiendo otras fórmulas en que entran cañamones en lugar de la avena, ó el maíz menudo en lugar del trigo.

Para invierno hay otra mezcla que, si bien resulta algo más costosa, dá lugar en cambio á muy buenas posturas y es la siguiente: 20 kilogramos de trigo menudo, 20 de avena, 30 de alforfón, 20 de cebada y 10 de cañamones.

El trigo menudo á que nos referimos no es á propósito para hacer con él harina destinada á la alimentación del hombre y, por consiguiente, su precio en el mercado es siempre muy bajo, no siendo tampoco muy costosos los otros componentes.

Si suponemos que una gallina consume 80 gramos diarios de grano, ó sean 29 kilogramos y 300 gramos al año, calculando como término medio á 0,20 pesetas el kilogramo, tendremos que gasta anualmente 5,74 pesetas, que todavía puede reducirse si se tienen en cuenta los desperdicios que se le den y lo que ella picotea.

Las otras comidas deben darse á las aves de corral por la mañana, reservando el grano para por las tardes, y si como dicen algunos dueños de gallineros, se viera que las gallinas escogen de estas mezclas los granos que más les gustan y dejan los otros, todo el remedio consiste en mezclarles muy bien y dárselos como especie de postre, al medio día, por ejemplo, y se verá que no los desperdiciarán.

Las dos bases principales de la comida de la mañana, deben ser las patatas y el salvado, cocidas las primeras en agua ligeramente salada, espachurrándolas y mezclándolas á partes iguales con el salvado si se quiere engrasar ó cebar el ave, y en dos terceras partes por una de salvado, en otro caso.

La ortiga es también una planta muy nutritiva, que abunda mucho y que tiene la propiedad de hacer poner mucho á las gallinas, siendo por lo tanto, conveniente, que se las dé de comida á estas aves, reemplazando con ella á las patatas.

La comida caliente para las gallinas.

La gallina es un ave que come de todo; granos, insectos, carnes cocidas, legumbres, cuanto está á su alcance sirve para satisfacer su insaciable voracidad. En este sentido puede decirse, como se dice del cerdo, que es una excelente máquina para transformar desperdicios y materia sin valor en productos agrícolas de subido precio.

No por esto ha de pensarse que la alimentación de la gallina no requiera un estudio especial por parte del

avicultor inteligente. Los alimentos que las aves encuentran en el campo, se agotan pronto y es preciso acudir á una alimentación supletoria abundante y sana si se quiere lograr buenos productos de estas aves.

Naturalmente, la alimentación de la gallina ha de variar según las circunstancias locales. Cerca de una fábrica de alcoholes de industria, por ejemplo, es económico y conveniente alimentar las aves de corral con los residuos de esta fabricación; en las inmediaciones de las grandes ciudades, deben adquirirse á bajo precio los desperdicios de las fondas y otros productos semejantes; en pleno campo, las achaduras de granos y las semillas de poco valor deben emplearse con tal fin.

Pero en todos los casos debe procurarse que una parte, al menos, de la ración total que reciben las gallinas, sea cocida y caliente á ser posible.

Las mismas aves de corral demuestran ansiosamente su preferencia por la comida cocinada. Aún los granos de cereales los prefieren cocidos y calientes, y los digieren mejor, nutriéndoles más.

Noticias científicas

La electricidad atrae al granizo.

En una comunicación del Sr. Violle á la Academia de Ciencias de París, se da cuenta del efecto de atracción ejercido por una corriente eléctrica sobre el granizo. Hace poco en Vaucluse se desencadenó una violenta tempestad de granizo, que devastó una extensión de ocho millas de largo por una de ancho. Pudo observarse que esta faja de terreno era paralela á una línea de transmisión eléctrica á 45.000 voltios y además que el granizo era más abundante cerca de la línea. Otro fenómeno, debido á la corriente sin duda, fué el apartar la tormenta del pico Leberon que ejerce una atracción notoria sobre las tormentas. Es decir, que la corriente á 45.000 voltios actuó como una especie de pararrayos aunque sin beneficiar como éste.

Nuevo tipo de telescopio astronómico.

El profesor Wood de la Universidad de Jhon Hopkins, ha ideado un nuevo tipo de telescopio astronómico. El espejo del telescopio del profesor Wood es un recipiente con mercurio, que gira por medio de un motor eléctrico. A medida que la velocidad de rotación aumenta, el mercurio toma una forma cóncava más pronunciada, sin que la superficie deje de ser más lisa y brillante que la de un reflector ordinario.

Variando la velocidad se puede alterar la distancia focal del instrumento, á voluntad. El profesor Wood ha conseguido hasta ahora eliminar las vibraciones que pudieran deformar la superficie del mercurio y está construyendo un telescopio con reflector de siete pul-

E. HERNÁNDEZ

PINTOR

ORNAMENTACIONES MURALES DE TODOS LOS ESTILOS

PINTURA DECORATIVA AL ÓLEO, ESMALTE, TEMPLE, &

REPRODUCCIONES DE CUADROS DE TODOS LOS MUSEOS

RETRATOS AL OLEO É IMITACIÓN DE TAPICES

RESTAURACIONES

DE CUADROS Y OBJETOS DE ARTE ANTIGUOS Y MODERNOS

* * * VIDRIERAS ARTISTICAS * * *

IMITACIONES A MADERAS, MARMOLES, BRONCES, ETC.

PINTURA LISA DE TODAS CLASES

PROYECTOS Y PRESUPUESTOS

Talleres: Monteleón, 24.--Madrid

Grandes talleres de Construcción y Reparación de Máquinas y Fundición de hierro

DE

MARCO Y NOGUÉS

Ronda de Atocha, 5 y Paseo Sta. Maria de la Cabeza, 4.—MADRID

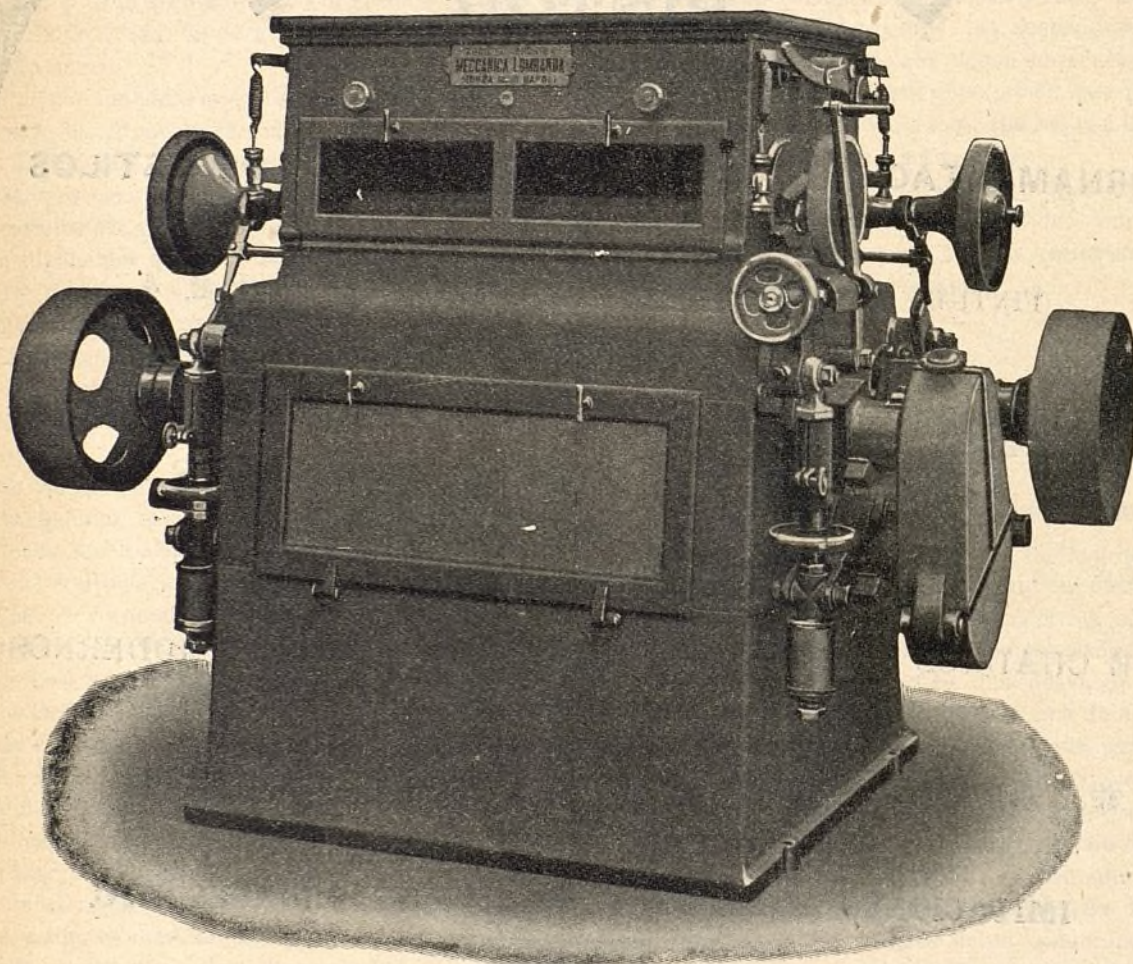

Máquinas y Calderas de vapor de varios tamaños y sistemas, nuevas y usadas (si bien estas últimas salen de nuestros talleres en perfecto estado para su funcionamiento).—Molinos harineros.—Amasaderas sobadoras y aparatos de molinería de todas clases.—Turbinas. Prensas hidráulicas y de palanca.—Bombas.—Accesorios de maquinaria.—Aparatos para aserrar madera, etc.

TELÉFONO 306

REPRESENTANTE EN ESPAÑA Y PORTUGAL

DE LA

SOCIETA ANONIMA MECANICA LOMBARDA, DE MONZA-ITALIA

dedicada especialmente á la construcción de aparatos de molinería y para la fabricación de ladrillos y pastas para sopa.

gadas de diámetro, del cual espera buenos resultados que, si se realizan le animarán a construir con iguales bases un telescopio gigante.

Sobre la transmutación del cobre en sodio y litio.

Según Madame Curie, no puede asegurarse que sea cierta la transmutación en sodio y litio del cobre—experimento de Sir William Ramsay,—pues es muy difícil encontrar un recipiente ó productos químicos libres de litio.

Así, dice Madame Curie: si se destila agua en una retorta de platino, se obtiene agua químicamente pura, que al evaporarse no deja residuo, pero si se deja este agua destilada durante veinticuatro horas en un recipiente de vidrio, al evaporarse quedará un ligero residuo, que, analizado, nos descubrirá litio y sodio. Las vasijas de cuarzo tienen análogos inconvenientes. Dicha señora y su ayudante, no han podido, empleando vasijas de platino, comprobar si es posible transmutar cobre en litio y sodio, bajo la influencia de la radioactividad.

Las plantas que crían piedras preciosas.

Una de las particularidades de la flora de Filipinas es la planta gemífera, que contiene piedras preciosas. La ocupación de este archipiélago por los Estados Unidos ha revelado hechos interesantes, sobre el particular que acaban de publicarse.

Entre los vegetales que ofrecen dicha propiedad, figura un bambú conocido bajo el nombre de *rabajhir*, que encierra un ópalo de reflejos tan cabiantes como los del ópalo corriente, pero que vale más por ser más rara la piedra, de un hermoso color verde rosado. Como es natural, todos los tallos del bambú no contienen piedras preciosas, por lo que hay que examinar atentamente miles de ellos antes de encontrar una.

Algunos cocos contienen á veces una perla de Oriente tan bella como las de Ceylán. Algunos museos de Europa poseen ejemplares de estas perlas filipinas que se consideran como tesoros, pues solo se habían encontrado hasta hoy una docena de ellas.

Actualmente, se ocupan en Luzón y en Alindanao de estudiar sobre el terreno la flora genífera del archipiélago Malayo.

La producción mundial de seda.

Según *Papier Zeitung*, la producción en el mundo entero de seda natural, alcanzó en 1904 á 21.145.000 kilogramos, en números redondos.

En 1906, se calculaba que la producción de seda artificial era de unos 2.400.000 kilogramos.

Francia, produjo en 1904 unos 624.000 kilogramos de seda natural é Italia, cerca de 5.900.000.

Resulta, pues, que la producción de seda artificial es cuádruple de la de seda natural en Francia y casi mitad de la de Italia.



LA LABOR REALIZADA

El día 16 de diciembre de 1906 celebró la Escuela de Educación Artística su primera función teatral, habiendo celebrado hasta el día 6 del actual veintidós funciones reglamentarias que dan por resultado el siguiente trabajo artístico.

Obras de repertorio.—Comedias y juguetes cómicos en un acto: *El cascabel al gato*, *El brazo derecho*, *El bigote rubio*, *El sueño dorado*, *La criatura*, *La cuerda floja*, *Los asistentes*, *¡Pelillos á la mar!*, *La cáscara amarga*, *Los monigotes*, *Las solteronas*, *El novio de Doña Inés*, *Los valientes*, *En cuarto creciente*, *Vivir para ver*, *¿Quiere usted comer con nosotros?*, *Más vale maña que fuerza*, *El gabán de pieles*, *Casos y cosas*, *Los intrusos*.—Comedias en dos actos: *Zaragüeta*, *Los hugonotes*, *El oso muerto*, *El señor gobernador*, *Matrimonio civil*, y *El padrón municipal*.—Zarzuelas: *El gorro frigio*, *El lucero del alba*, *El señor Castaño*, *La nieta de su abuelo*, *El carnaval del amor*, *La tonta de capirote*, *Ruido de campanas*, *¡Como está la sociedad!*, *Triple alianza*, *El chico de la portera*, *El tío de Alcalá*, *La buena sombra*, *La patria chica*, *El maestro Campanone*, *El mundo comedia es ó el baile de Luis Alonso*, *El pobre Valbuena*.—Entremeses: *Los chorros del oro*, *El nuevo servidor*, *Mañana de sol*, *El chiquillo*.—Monólogos: *Causa criminal*, *La vuelta de la feria*, *Antes del fallo*, *La huelga de los herreros*, *Un drama en cinco minutos*.

Intermedios musicales: Romanza de *Los diamantes de la corona*, Dúo de *La alegría de la huerta*, Romanza de *El Barquillero*, Romanza de *Campanero y Sacristán*, Jota de *La Rabalera*, Prólogo de la ópera *I Pagliacci*, Dúo de *El húsar de la guardia*, Romanza de *Sueños de oro*, Dúo de *La balada de la luz*, Pregón del florero de *Los Borrachos*, Dúo de *María del Pilar*, Dúo de *El Dúo de la Africana*, Dúo de *La Rabalera*, Romanza de la ópera *Aida*, Romanza de la ópera *Mignon*, Romanza de *Los dineros del sacristán*, Romanza de *El diablo en el poder*, Canción titulada *El hoyito de tu cara*, Habanera de la ópera *Carmen* y Romanza de la ópera *La Africana*.

Obras estrenadas.—*Agencia matrimonial*, zarzuela en medio acto, letra de D. José María P. Requejo y D. Manuel Real, música del maestro Requejo.

Las características, juguete cómico en un acto original de D. Luis Lozano.

¿Seré yo artista?, entreacto lírico, letra de D. Pedro Abello, música del maestro Monteverde.

Los enamorados, juguete cómico lírico en un acto, letra de D. José María Moya y D. Emilio Muñoz, música del maestro Anglada.

Rosita, zarzuela en un acto y tres cuadros, letra de D. José Amador, música del maestro Padilla.

Los bandoleros, zarzuela bufa en medio acto, letra de D. Enrique Espantaleón, música del maestro Anglada.

La Gloria, juguete cómico en un acto original de D. Juan Pérez Zúñiga.

¡Valiente cómico!, juguete cómico lírico en un acto, letra de D. Francisco R. Centeno, música del maestro Anglada.

El cuarto alegre, juguete cómico lírico, original letra y música de D. Juan Pérez Zúñiga.

En resumen: Se han representado 20 comedias en un acto, 6 en dos actos, 16 zarzuelas, 20 intermedios musicales y 9 entremeses y monólogos de repertorio y 9 obras nuevas, cuya meritísima labor ha merecido unánime aplauso de la Prensa, de los asociados y del público en general.

Función del 6 de septiembre.

He aquí como la describe *El Imparcial*, lo cual comprueba el gran éxito obtenido:

«TEATRO DE LA CIUDAD LINEAL.—Muy notable fué la función últimamente celebrada en este teatro por la Escuela de Educación Artística, cuyo cuadro activo cada día obtiene mayor éxito.

Las obras *El cuarto alegre*, *Casos y Cosas* y *El pobre Valbuena*, que constituían el programa, fueron admirablemente interpretadas, mereciendo especial mención *El pobre Valbuena*, por ser obra difícil para representarla fuera de los teatros grandes. Todos los números musicales fueron repetidos y esto demuestra el gran éxito logrado. La señora Rocent, la señorita Barragán y los señores Alonso, Almansa y Rocent lo hicieron muy bien y con ellos compartieron los aplausos la Sra. Gancedo, señoritas Laguna, Badenes, López y los señores Perchicot, Palomino, Fernández Gil, Rivera y Muñoz.

El distinguido público que llenaba el teatro por completo, salió complacido de la función, siendo muy felicitados el maestro Gassola y el director de escena Emilio Muñoz, por el triunfo conseguido.

Nuestra enhorabuena á la Escuela de Educación Artística.»

La próxima función de la Escuela de Educación Artística se celebrará el domingo 4 de octubre á las cuatro y media de la tarde.



Nuestras noticias.

Terrenos.

Con fecha 15 del actual se han adquirido, previo contrato, á los esposos D. Inocente Suárez Moreno y D.^a Juana Martínez Pinilla, 19 tierras en término de Vicálvaro, con una superficie de 44 fanegas y cinco celemines por el precio de 125 pesetas fanega.

Aguas.

Se ha terminado la canalización de la calle del General Topete.



En la instalación de nuevas tomas se trabaja mucho, viniendo las muchas dificultades que ofrece la diseminación de las viviendas.

Desde 1.^o de enero se han colocado 26 contadores en tomas nuevas.

Ferrocarril á Colmenar Viejo.

Mientras nuestros rivales se entretienen con la lata, poco costosa, de los cruzamientos de nuestra línea, nosotros continuamos los trabajos con unos 120 hombres.

Conste que desde la fecha de nuestra concesión, *Gaceta* del 21 de abril de 1907, no hemos suspendido los trabajos ni un solo día y que dado lo adelantados que están es de creer que antes del plazo de tres años que expira el 21 de abril de 1910, tendremos concluida la línea sin necesidad de prórrogas.



Continúa la colocación de carriles y de traviesas en «El Golloso». La llegada de la locomotora á «Las Jarillas» en octubre la celebraremos con un modesto guateque á los obreros en el sitio mismo de sus trabajos y nuestras fatigas.

Noten los vecinos de Colmenar Viejo que nuestro procedimiento de trabajo llevando la locomotora á medida que se avanza dá la seguridad á los futuros viajeros de que la vía no ofrece peligro fuera del que tienen las mejores líneas.



Hemos pagado ya con toda puntualidad ocho de los plazos convenidos con la casa Urquijo para el suministro de los cinco kilómetros de vía que estamos colocando, y como lo mismo hemos de hacer con los que faltan es lógico suponer que en la primavera próxima cuando hagamos un último esfuerzo tendremos crédito para que nos fien los diez últimos kilómetros de vía que nos faltan para llegar á Colmenar.



En cuanto á la expropiación de tierras en término de Colmenar, de las 47 tierras que atravesamos tenemos ya concertada la adquisición de 23, unas á 225 pesetas fanega y otras á 150, cuyo importe, según nuestra costumbre, abonaremos antes de empezar en ellas los trabajos.

Tracción eléctrica.

El día 15 se ha probado en frío por segunda vez la nueva caldera á 16 atmósferas y resultando que algunos tubos dejan escapar algo de agua se procede á su arreglo.

El montaje de máquinas y los trabajos en la línea continúan con actividad.



Seguimos pagando con puntualidad los plazos convenidos con la casa A. E. G. Thomsón-Houston Ibérica, no cesan los trabajos pero van despacito contra lo que esperábamos. Los expedientes también van despacito.

Velódromo.

Ha avanzado algo el movimiento de tierras.

Desmontes.

El de la calle de la Duquesa de Castrejón está concluyendo. Las tierras se vierten en un terraplén próximo pagado por un particular.

Tejares.

Ha sido el mejor año para los tejeros. Ni siquiera amagos de tormenta hemos tenido que molestaran nuestros trabajos.

En una combinación de negocios como la nuestra hay siempre un negocio que vá mejor que los demás.

Obras de la Compañía.

En la Estación de Tetuán se han cogido aguas en las nuevas dependencias que estamos construyendo.



En la parcela del estanque frente á la calle de López Aranda se ha concluido la cuadra, vivienda para el mozo, cobertizo y cerramiento.



El kiosco para nuestra fuente del agua de Chamartín, espera de viajeros, teléfono y vigilancia frente á la calle del Sagrado Corazón, está muy adelantado.

En la calle de Arias.

Construiremos un paso sobre la arroyada de la Elipa que permite la comunicación entre ambas partes de dicha calle, á petición de un grupo de vecinos tan amables como entusiastas.

Viveros.

Los semilleros de pinos, acacias, chopos y eucaliptus van muy bien.

En los años venideros cargaremos la mano en álamos negros para plantar en las inmediaciones de la línea de Colmenar para tener muchas traviesas de balde en el porvenir.

Desde octubre trabajaremos con gran actividad en los viveros para lo cual hemos encargado 15 docenas de tiestos.

Morosos.

Se nos ha incomodado uno de nuestros clientes por nuestro ruego. No debe molestar á nadie. Ya se nos alcanza que en todos los casos hay un motivo respetable y la prueba de que lo respetamos es que nos limitamos á una indicación amistosa.

Los recibos pendientes de cobro en esta época en que nuestros clientes veranean sin dar importancia á nuestras necesidades, ascienden á 25.000 pesetas; y aun cuando esto no es mucho en una empresa importante á nadie debe extrañar que teniendo gastos extraordinarios por la tracción eléctrica y por el Ferrocarril de Colmenar roguemos á todos que no nos olviden.

Dos fiendas.

Para quien quiera establecerlas ofrece local en planta baja el dueño de la finca de dos pisos que estamos construyendo al final de la Calle de Topete contigua al Teatro.

Es un buen sitio y de porvenir para muchas cosas.

Banquete en la Ciudad Lineal.

Para celebrar la feliz terminación de las obras de la sólida y bellísima Plaza de Toretas que en la Ciudad Lineal ha construído la Sociedad de Espectáculos de dicha higiénica y hermosa barriada, se verificó en la noche del jueves 17 de los corrientes un fraternal banquete en el magnífico Restaurant del Teatro.

Más de cincuenta comensales, entre los que se contaban la plana mayor de la Sociedad de Espectáculos y buen número de invitados, pasaron deliciosamente, en medio de la mayor alegría y entusiasmo las dos horas que duró el acto, sin que fuera obstáculo para aminorar el estado de los ánimos, la hermosa sinfonía atmosférica que se desarrolló con sus correspondientes descargas eléctricas y su formidable y benéfico chaparrón.

Ocuparon la mesa de la presidencia D. Augusto Delbreil, por la Sociedad, el Alcalde de Canillejas D. Agustín Julian, D. Arturo Soria Hernández en representación de la Compañía Madrileña de Urbanización, el distinguido Médico Sr. Díaz Argüelles y el Sr. Sánchez Calvo redactor de *El Imparcial* en representación de la Prensa.

Después de consumir el *menú*, admirablemente servido por cierto, y llegada la hora del *Champagne* hicieron uso de la palabra con frases elocuentes, el Sr. Alcalde de Canillejas, prometiendo todo su apoyo á la realización de los proyectos de la Sociedad de Espectáculos; el Sr. Sánchez Calvo, y el Sr. Ibáñez, redactor del periódico taurino el *Toreo*, quien entre sales y donosuras dijo se congratularía en acudir al primer banquete que se celebre para conmemorar la fundación de la primera escuela, siendo justa y estreptosamente aplaudidos.

Igual éxito obtuvieron en sus sentidos brindis el simpático Manolo Vallejo *Secretario perpetuo* de la sociedad constructora de la Plaza y uno de los elementos de más valía de aquella empresa, y el periodista más joven de la reunión, Sr. Blanco Soria, que dijo frases muy oportunas acerca de la importancia del acto que se celebraba.

En representación de los periódicos Madrileños asistieron buen número de *reporters*, entre los que recordamos entre otros á los Sres. Tercero, del *A B C*; Salazar, de *España Nueva*; Alonso y Moya, del *Nuevo Mundo*; Pizarroso, de *La Correspondencia de España*; Muñoz, de *LA CIUDAD LINEAL* y Sánchez Ocaña, de *Actualidades* estando además representados los periódicos *El Liberal*, *El País* y *Blanco y Negro*.

Del Ayuntamiento de Canillejas asistieron, además del Alcalde, D. Agustín de Julián, el Teniente alcalde D. Pío Vallejo y el Secretario, D. Eduardo Terán.

Tan hermoso acto terminó á las doce de la noche, deseando todos á la nueva empresa y Sociedad de Espectáculos toda clase de prosperidades y éxitos pecuniarios.

P. B.

Nosotros, sin ser aficionados, ni mucho menos partidarios de la fiesta taurina, reconocemos que es una de las fiestas más animadas y de mejores resultados económicos como negocio, y en tal sentido felicitamos también á la Sociedad de Espectáculos.

Bibliografía.—Higiene del alma, por el doctor I. Call.

Pensamientos profundos, observaciones muy atinadas y consejos discretísimos para gobernantes y gobernados, todo esto y muchas cosas más hallará el que tenga tan interesante librito.

Para las flojeras de la voluntad, enfermedad nacional de moda, es un estimulante precioso, invita a la acción, al movimiento, a la lucha. Libro útil.

Escuela Madrileña.**INSTITUTO INTERNACIONAL DE ENSEÑANZA**

Leemos en nuestro colega *La Dama*, revista aristocrática que se publica en esta Corte:

«Corroborando lo que en uno de nuestros números anteriores decíamos de este notable centro de enseñanza, añadiremos en éste que el resultado de los últimos exámenes fué brillantísimo y que se han hecho en la Escuela reformas é innovaciones muy valiosas.

De 107 exámenes sufridos en la Escuela, en el Instituto del Cardenal Cisneros, en la Escuela Central de Artes é Industrias y en la Universidad Central, el resultado fué: 17 matriculas de honor, 47 sobresalientes, 24 notables, 3 buenos, 29 aprobados y sólo 4 suspensos, resultado halagüeño y altamente honroso para su director, así como para su distinguido plantel de profesores.

Este centro, que con tanto cariño mira la enseñanza experimental, ha instalado un admirable laboratorio químico, donde los alumnos harán análisis y ensayos de toda clase, iniciándose de esta suerte en los trabajos de seria investigación científica.

La Sociedad Recreativa, constituida por los propios alumnos, prepara festivales interesantísimos, y así, mezclando las horas de estudio á las de inteligente recreo, se robustecerán física intelectual y moralmente.

El sabio Dr. Espina y Capo ha ofrecido hacer un trabajo estadístico comparativo del desarrollo que en las distintas capacidades logren estos alumnos sometidos á tan racional método de educación.

Hora era ya de que España comenzara á mirar con atención problema tan interesante como el de la educación de sus hijos, hasta hoy menospreciada por la generalidad.

Nuestros plácemes á su director D. Enrique Roger.»

Y dada nuestra buena amistad con el Sr. Roger más podemos añadir, y es que entre sus varios nuevos profesores, y rindiendo culto á la educación física y á la higiene, un distinguido teniente de cazadores se encargará de la gimnasia sueca y la instrucción militar de los alumnos de esta Escuela.

Son tan vastos y tan dignos de encomio los proyectos de nuestro buen amigo, que ciertamente por su entusiasmo, su inteligencia y su laboriosidad, es acreedor á que la opinión le ayude con cariño

Injerfos.

El ingeniero Agrónomo Sr. Pruna nos facilita la siguiente receta para injertar.

Resina 1.250 gramos.

Pez blanca 0.750 »

Se funde aparte.

Sebo 0.250 »

Verter el sebo fundido sobre la primera mezcla y después se añaden 500 gramos de ocre rojo. Se aplica templado.

RESÚMENES DE INGRESOS Y PAGOS VERIFICADOS POR LA COMPAÑÍA MADRILEÑA DE URBANIZACIÓN DURANTE EL MES DE DE JULIO 1908.

INGRESOS

Valores emitidos y depósitos.	Pesetas.
Dividendos cobrados por acciones	510 »
Obligaciones al contado	83.580 »
Idem á plazos (Caja de Ahorros)	86.586 »
Pagarés suscritos	13.905 »
Importan los depósitos constituidos	34.173,50
	218.754,50

	Pesetas.
Terrenos, explotación.	
Cobrado por plazos	9.032,50
Idem por transferencias	10 »
Idem por arrendamiento de pastos	1.265,60
	10.308,10
Terrenos en comisión.	
Cobrado por este concepto	274 »
Vías férreas, explotación.	
Metálico	20.400,20
Venta de billetes pagados con intereses de obligaciones con 50 por 100 de bonificación	529,55
Cobrado por tarjetas de circulación á precio reducido	63,50
Idem por transporte de mercancías en el tranvía de Vallecas	1.074,09
Idem de D. ^a Luisa Rodríguez, alquiler del kiosco de la plaza de Chamartín, por segundo trimestre del año actual	25 »
Reintegro de jornales	11,85
Venta de estiércol	10 »
De D. Carlos Puch, por uso de vagonetas	27,50
De varios cobradores, por faltas en sus liquidaciones	39,50
Indemnización por daños causados	40,50
Construcciones.	
Cobrado por plazos de casas	36.815,10
Idem por alquileres	5.219,20
Idem por proyectos	410 »
	42.444,30
Aguas, explotación.	
Cobrado por suministro	2.749,30
Imprenta. Explotación.	
De varios, por suscripción á esta Revista	166 »
Id. por anuncios	613,35
Trabajos á particulares	696,50
Id. para la Compañía durante el mes de junio	3.842,35
De D. José Díaz, devolución de lo cobrado de más en la compra de harina	3,02
Fábrica de Electricidad, explotación.	
Cobrado por fluido	1.944,77
Idem por el impuesto de 10 por 100 para la Hacienda	186,68
Idem por alquiler de contadores	284 »
Idem por trabajos á particulares y varios conceptos	1.243,58
	3.659,03
DIVERSIONES: Teatro y Frontón.	
Importe de lo recaudado por este concepto	406,15
Arbolado, explotación.	
Por venta de plantas	109,25
De D. Lino González, por extravío de una rastrilla	1,25
	110,50
Comisiones.	
Cobrado por este concepto	2.696,91
Contribuciones é impuestos.	
Cobrado por el impuesto de 3,30 por 100 sobre los intereses pagados en el mes	2.371,44
Id. por efectos timbrados	10 »
Id. por contribución territorial	15,95
	2.397,39
Gastos generales.	
Cobrado por multas	22,65
Id. por sellos de correo	13,05
	35,70
Deudores varios.	
Cobrado de varios, por derechos reales y de inscripción de escrituras en el Registro	263,75
Intereses y descuentos.	
Intereses de varias fianzas de vías férreas en 2.º trimestre de 1908	27,90
Del Ferrocarril de la Moncloa al Pacífico 4 por 100 de la fianza depositada en el Ministerio de Fomento	71 »
De los Bancos Hispano-Americano, Español de Crédito, de Castilla y Crédit Lyonnais, intereses de las cuentas corrientes	51,41
	150,31
Tarjetas postales.	
Venta de varias	50 »
Tejares.	
Cobrado por venta de ladrillos	311 »
Escuela de la Ciudad Lineal.	
Importe de varios donativos	13 »
Fianzas de empleados.	
Importe de varias constituidas	529 »

DESTEMPLE BURRELL

LISTO PARA EL USO POR MEZCLAR CON AGUA FRÍA SOLAMENTE

La más perfecta cubierta higiénica para paredes.

SE FABRICA EN BLANCO Y 50 TONOS PRECIOSOS.

Casa Fundada en 1852



Marca Registrada

EN PASTA (QUE SE PUEDE LAVAR)

Para decoraciones
exteriores é interiores

EN POLVO
Para interiores
... solamente ...

ARTÍSTICO PERMANENTE

SE USA CON
FACILIDAD
PARA TODAS LAS
... SUPERFICIES ...
NO SE QUITA POR
... ESTREGAR ...

TAMBIEN
CUBRIR EN POLVO
CASO DESEADO

NO VENENOSO
NO TIENE OLOR
DESAGRADABLE
PARA TODOS LOS
... CLIMAS ...
MUY DURADERO

TARJETAS DE
... COLORES ...
... Y PRECIOS ...
al pedirse: ...

EL DESTEMPLE BURRELL se fabrica en dos formas: en PASTA y en POLVO.—La primera, que se puede lavar; la otra, no, y se preparan los dos para mezclar con agua fría solamente.

EL LAVABLE EN PASTA puede usarse para exteriores ó interiores, sobre piedra ó madera, yeso nuevo ó antiguo, etc. Recomendamos esta forma especialmente para hospitales, iglesias, asilos, lavatorios y otros sitios donde, por razones higiénicas, tienen que lavarse mucho las paredes, pues *no se quita con agua*.

Nuestro DESTEMPLE EN POLVO se quita fácilmente con agua, pero no se quita por estregar. Esta forma, desde luego, se destina para interiores solamente.

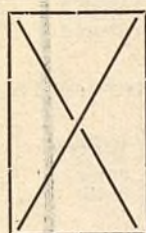

PODER ES CUBRIR

100 kilos de la Pasta, ó 50 del Polvo
cubrirán de 700 á 1.000 metros cuadrados, según la clase de superficie.

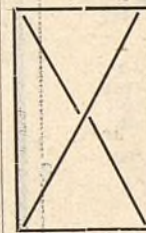

... El Destemple Burrell tiene las siguientes ventajas: ...
ES UN DESINFECTANTE MUY EFICIENTE, DESTRUYENDO TODOS
... LOS GÉRMINES ...
... EXENTO DE COLORES INJURIOSOS Y OLOR DESAGRADABLE ...
... NO FORMA AMPOLLAS Y NO SE QUITA POR ESTREGAR ...
DURARÁ POR CUALQUIER LAPSO DE TIEMPO Y EN TODOS LOS
... CLIMAS. — ECONÓMICO. — INOCUO A LAS BROCHAS: ...

BURRELL Y COMP.^A

Fabricantes de colores, barnices, esmaltes, aceites, etc.

LONDRES

Hotel en venta

CONSTRUCCIONES
DE LA CIUDAD LINEAL

Precio del hotel 25.000 pesetas

Escala de 1:100

ALZADO

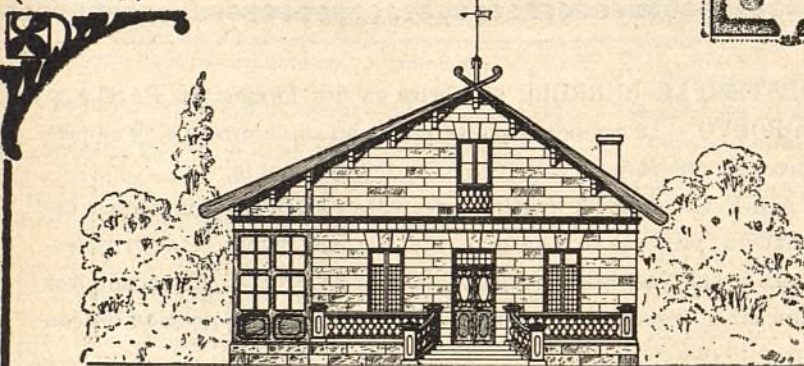

PLANTA

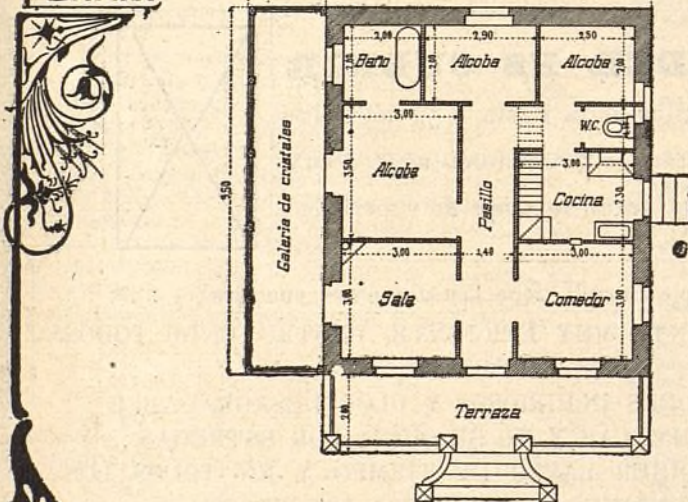

PLANO
DE EMPLAZAMIENTO Y JARDIN

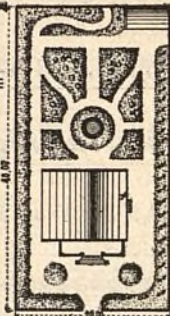

Manzana 83, lotes números 14 y 15, letra I.—Hotel de planta baja de 10,50 metros de fachada por 9,50 de fondo, distribuido en sala, comedor, tres alcobas, cuarto de baño, galería de cristales, cocina y retrete inodoro; delante del hotel tiene una terraza, con su escalinata al centro, con balaustrada de cemento, la sala tiene una chimenea de mármol; todas las habitaciones están pintadas al temple, los muros son de fábrica de ladrillo de pie y medio de espesor en toda su altura y las fachadas revocadas de estuco imitando sillería; el tejado á dos aguas, cubierto con teja plana y la cámara que ocupa toda la superficie del hotel está entarimada y sus paredes y techos blanqueados, siendo habitable para criados.

Los dos lotes de que se compone el solar están cercados en los 20 metros de fachada á la calle de Bueso Pineda, con muro de fábrica de ladrillo, verja y puerta de hierro, los 100 metros de medianerías están cercados con muros de fábrica de ladrillo, compuesto de machones de pie y

medio por pie y medio y témpanos de medio pie por 1,80 metros de altura; detrás del hotel en el centro del terreno, tiene un estanque con surtidor de agua y en el fondo del solar una casa para guarda con dos habitaciones; alrededor del muro se ha plantado una fila de árboles.

Precio de toda la obra, plantación y terreno: 25.000 pesetas

Pagándola al contado en un solo plazo, se hace un descuento del 10 por 100.

Ayuntamiento de Madrid

	Pesetas.	
Anticipos á empleados.		
Importe de lo recaudado á cuenta.....	28 »	
Alumbrado por acetileno.		
Por venta de 5 bidones vacíos.....	5 »	
Accidentes del trabajo.		
De D. Nicolás Martín Cirajas, por uso del botiquín para la «Agrupación Madrileña».....	60 »	
Materiales de construcción.		
De D. José Clairac, por un calentador eléctrico.....	28 »	
Explanación de calles.		
De D. Mannel Marín, por instalación de un tiro al blanco en la calle principal.....	10 »	
Fábrica de electricidad y red.		
De D. Daniel de la Escosura, parte proporcional de la cantidad cobrada en 27 de enero del corriente año, por confección del plano de la red eléctrica.....	177,90	
Tracción eléctrica.		
Sobrante del Depósito constituido para el reconocimiento é informe del cambio de tracción.....	9,20	
Ferrocarril á Colmenar.		
De D. Ignacio Losada, cantidades cobradas por alquiler de las casas de «El Goloso».....	205 »	270 »
Anulación de lo pagado por alquiler de las anteriores casas al Excmo. Sr. Marqués de Santillana.....	65 »	
Cooperativa de construcción.		
Recaudado por este concepto.....	19 »	
SUMAN LOS INGRESOS.....	313.302,95	

PAGOS

	Pesetas.	
Gastos de Administración.		
CONSEJO		
Personal.....	500 »	
DIRECCIÓN		
Personal administrativo.....	3.153,08	9.059,95
Idem temporero.....	3.472,27	
Idem técnico.....	2.434,60	
Publicidad.		
Anuncios y suscripciones durante el mes de junio último.....	1.464,46	
Intereses, cuenta general.		
De Obligaciones al contado.....	59.999,53	71.404,16
De ídem á plazos (Caja de Ahorros).....	5.914,39	
De Pagares.....	5.209,79	
De Depósitos.....	280,40	
Gastos generales.		
Al «Recarte Hijo», por efectos de escritorio.....	362,75	49,50
A los Sres. Bielsa y Comp. ^a por ídem.....	86,60	
A D. G. Koheller, por ídem.....	49,50	
A la Sociedad «Artes Gráficas» por 50.000 hojas segundas de cartas y 24 lapiceros.....	589,40	
A la Droguería Villegas, por 12 kilos de sal amoníaco y 6 esponjas.....	33 »	
A D. ^a Rosario Maureta y Aracil, por alquiler del Domicilio Social, Lagasca, 6, bajo, en el presente mes.....	75 »	
A D. Lesmes Peñacoba, por limpieza y cuidado de la oficina.....	30 »	
A D. Manuel Vallejo, por impresos para 6 expedientes de guargas jurados.....	3 »	
A D. Luis Espuñes, consumo de luz eléctrica durante el mes de junio, en el Domicilio Social.....	2,80	15 »
A D. Julio González, por 30 abanicos.....	15 »	
Al Ayuntamiento de Vallecas, donativo para contribuir á los festejos de dicho pueblo.....	25 »	
Importe de los trabajos hechos por la imprenta para la Compañía.....	3.842,35	
A la Sociedad General de Representaciones, por 12 cintas para las máquinas de escribir.....	48 »	
A los Sres. Gil Blanco, por 5.000 sobres-bolsas.....	105 »	
A D. José María Larena, para pago de contribución como abogado, durante el tercer trimestre del año actual.....	50 »	
A D. José Fernández por alquiler de dos horas de sierra.....	18 »	
A los Sres. Hijos de Gaisse y Comp. ^a , por un libro Registro de correspondencia, un		

	Pesetas.	
Mayor y otro de Caja.....	70 »	
A los Sres. Wan Wien, por cuatro cajas de plumas.....	14 »	
Al Consultor de los Ayuntamientos, por modelación impresa.....	3 »	
A D. Ricardo del Rivero, por 12 clichés fotográficos tomados en la Fiesta del Arbol.....	60 »	
Gastos de giro.....	32,65	
A D. ^a Encarnación Alferez, por una arroba de jabón y una botella de lejía.....	11,75	
Derechos de aduana de varios paquetes postales.....	9,78	
A los Sres. Durá y C. ^a , por 41 fotográficos.....	281,70	6.669,58
A D. M. Martínez por servicio de cartero durante el mes de junio.....	25 »	
A D. M. Mata, por 6850 sellos.....	600 »	
A D. M. Beloso y D. P. Fresno, por peaje de carros y locomoción.....	4,40	
A D. J. L. Salmerón, por escritura de 1.500 sobres en inglés para propaganda.....	15 »	
A D. J. Cuna Reis, por escritura de 2.000 sobres para ídem.....	5 »	
A los Sres. J. Hernández y V. Bojart por reparto de propaganda.....	96,75	
Locomoción á varios empleados.....	50,60	
Gastos menores del mes.....	54,55	

Terrenos, 1.º Establecimiento.

Por trabajos relacionados con la adquisición de tierras.....	40 »	
Por derechos de inscripción de tierras en R. de la P.....	10,30	
A D. Emilio Soria, gastos suplidos en la subasta de tierras celebrada en Alcalá de Henares.....	37,60	
A D. M. V., para pago de gastos suplidos y comisiones devengadas en la compra de una parcela de terreno entre el Parador del Espíritu Santo y Carretera de Aragón.....	2.842,40	
A D. Eustaquio Fernández, compra de una tierra en término de Fuencarral.....	2.000 »	
Importe de las tierras del término de Canillejas rematadas en la subasta celebrada en Barcelona el 22 del pasado.....	12.000 »	
A D. A. Soria y Hernández, importe de los gastos ocasionados con motivo de su viaje á Barcelona relacionado con la subasta de las tierras antedichas.....	537,70	25.235,10
A D. Vicente Muzás, á cuenta de los trabajos de confección de un plano parcelario en los terrenos comprendidos entre Vicalvaro y Vallecas.....	4.250 »	
A D. Fernando Lías, por trabajos de ídem.....	250 »	
A D. Félix Bertrán de Lis, á cuenta del importe de tierras vendidas en término de Vicalvaro.....	750 »	
A D. Salustiano Pinilla, por ídem.....	750 »	
A D. Francisco Martín, por ídem.....	500 »	
A D. José Escobar, por ídem.....	750 »	
A D. Juan Sevillano y D. ^a Dolores Sanz, por ídem.....	500 »	
A la Hacienda Pública por un retrato de inmueble.....	3,40	

Aguas 1.º Establecimiento.

A los Sres. Ullastres Hermanos, á cuenta de su factura 3 de Abril, por 13 contadores.....	302,50	
A la Sociedad «Tubos Forjados», saldo facturas 9 y 25 abril, por 2.000,15 metros de tubería suministrada.....	1.515,13	6.618,76
A D. Rafael Rodríguez, importe facturas 30 abril y 30 junio, por 10 contadores.....	1.755,75	
A D. Justo Sánchez, á cuenta factura 31 de octubre 1907, por tubería suministrada.....	650 »	
A la Sociedad «Aurrera» factura 20 de mayo por ídem y accesorios.....	1.824,03	
Jornales por obras de canalización.....	571,35	

Imprenta 1.º Establecimiento.

A los Sres. Danzas y Comp. ^a , portes á Madrid y derechos de aduana de 150 kilogramos de caracteres de madera.....	89,80	1.089,80
A D. Richard Gans, á cuenta de su factura por materiales.....	1.000 »	

Fábrica de electricidad y red.

A D. León Ornstein, saldo de factura por 764'600 metros de hilo de cobre.....	647,83	
A D. Francisco Martínez, indemnización por daños causados en tierras del término de Vicalvaro, por colocación de postes para el tendido de red.....	25 »	
A D. Carlos Knappe, á cuenta de facturas 23 y 30 de junio.....	420 »	2.509,83
A D. F. Nicoli, por una placa de marmol.....	12 »	
A los Sres. D. Juan Wenzel y Compañía, á cuenta factura 28 de septiembre, por materiales.....	175 »	
A ídem id., á cuenta de contadores.....	250 »	
Jornales para el tendido de la red eléctrica.....	980 »	

Pesetas.	
Ferrocarril á Colmenar Viejo.	
A D. Sebastián Fernández, por 130 astiles y escobas.	103,40
A D. Obdulio Vallejo, sus honorarios del mes de junio y gastos extraordinarios. . .	217 »
A D. Francisco Caballero, por trabajos de guarnicionero.	33,50
A D. Francisco Arroyo por id.	28 »
A D. Gregorio Roncero, á cuenta factura 30 de abril por cebada y habas.	200 »
Gastos suplidos en la expropiación de tierras.	25 »
A D. Emilio Soria, por trabajos de campo. .	150 »
A D. Gregorio Orozco, por asistencia y herraje del ganado empleado en desmontes. .	42 »
Al Sr. Administrador del Excmo. Sr. Marqués de Santillana, á cuenta importe de alquiler de casas en «El Goloso».	335 »
A los Sres. Burrell y Comp.ª, á cuenta factura carbonyle.	100 »
A D. Anselmo Cubillo, por esquilero de las mulas empleadas en desmontes.	10 »
A D. José Cuesta, por 144 arrobas de paja. .	86,40
A D. Manuel Vallejo, gastos suplidos. . . .	9,10
A D. José Siguero Martínez, por tornear dos círculos para faroles del coche.	16,50
A D.ª Mercedes Morales, importe de la parcela de terreno expropiada.	33 »
A los Sres. Pradera Hermanos, á cuenta de 32.450 tirafondos.	925 »
A los Sres. Urquijo y Compañía, por cuenta de la Sociedad «Altos Hornos de Vizcaya», á cuenta de 5 kilómetros de vía. . .	7.729,75
A D. Sebastián Marrodán, por 150 kilos de dinamita, 300 metros de mecha y 100 pistones.	505,50
A D. Miguel Aguado, á cuenta de 8.558 traviesas.	895,03
A D. Domingo Sánchez y D. Manuel Taberné, á cuenta de 2.536 traviesas.	500 »
A D. Valentín García, por transporte de 12.500 ladrillos.	125 »
A Himmelsbach freses, á cuenta factura 14 de abril.	1.122,50
Jornales por desmontes.	5.385,17
Idem por asiento de vía.	1.814,55
Idem por Albañilería.	233,40

Arbolado, primer Establecimiento.

A D. Félix Pouzet, á cuenta de arbolado suministrado.	500 »	665,05
Jornales.	165,05	

Terrenos.—Explotación.

A D. J. Dauder, devolución de lo cobrado en 4 de abril.	200 »	232 »
A D. Augusto Debreil, id. recibo 32.800. . .	32 »	

Explanación de calles.

A D. P. Arribas, D. R. Fernández, D. M. Amigo y D. J. Gallar, sus haberes como serenos durante el mes de junio.	22 »	381,60
Jornales por desmontes y arreglo de arbolado y jardinería en calles y paseos. . . .	359,60	

Vías férreas, 1.º Establecimiento.

A D. Máximo Oelberman por un juego de manguetas.	177,30	1.820,50
A la Sociedad Española de Material Ferroviario, saldo su factura de julio por 6.000 metros carriles suministrados.	84,70	
A D. Joaquín Ripoll, por efectos de ferretería.	193,05	4,50
A D. Ricardo Casas, derechos de aduana por maquinaria.	135 »	
A D. Antonio M. Castillo, por 22 y 1/2 metros tubo de cobre.	4,50	9.990,55
A la Sra. Viuda de P. Igartua, por 5 kilos de remaches.	330 »	
A D. Patricio López, por 36 tacos para bie-las, 25 tornillos y 3 bulones.	120,35	6.250 »
A D. Tomás Sesmero, á cuenta de su factura de 30 de junio por efectos ferretería. .	250 »	
A los Sres. Munary Guitart, saldo de su factura de marzo y á cuenta de abril. . . .	109,25	524,90
A D. Donato López, á cuenta de 24 aros de pistón.	524,90	
Jornales del taller del vidriero.		
Idem para cambio de vía en Tetuán y en el Arroyo de los Chopos.		

Tranvía de Vallecas, 1.º Establecimiento.

A la Pagaduría de Obras Públicas, para atender á los gastos que ocasione el expediente para la modificación del cuadro gráfico y reconocimiento de la misma línea.	205,60
A D. A. Hernández, á cuenta de obras de albañilería en la estación de Vallecas. . .	150 »
A D. Vicente Rebollo, por torrado de dos	

Pesetas.

20.624,80

manguetas, un cuadro de anuncios y dos reglas para carpintería.	403 »	977,75
A la Sociedad «Altos Hornos de Vizcaya», á cuenta factura 10 de junio por 888 metros de carriles, 340 eclises y 2.500 placas de asiento.		
A D.ª Matilde Orueta, importe factura 30 de abril por 18 kilos de redoblonos, 53 kilos de pletina, chapa de hierro y 397 kilos de hierro U.	202,02	116,95
A los Sres. Morgan et Elliot, importe factura 21 mayo por 530 tornillos de vía. . . .	461,89	
A los Ferrocarriles de M. Z. A., importe factura 27 mayo por tres chapas de cobre. . .	49 »	750 »
A D. Serafin Paul, importe factura 10 actual por 149 kilos de palastro y portes. . . .	487,40	
A D. Ignacio Hernández, á cuenta de una tierra y edificio en término de Vallecas. .	4,20	3.980,95
A Himmelsbach freres, á cuenta factura 30 mayo por 450 traviesas.		
Gastos de locomoción, por reconocimiento de vía por el Sr. Ingeniero del Estado. . .		
Jornales para la construcción del material móvil.		

Teatro y Frontón, 1.º Establecimiento.

A D. J. Rivera y D. J. Miguel L. Gascón, por cuenta de los Sres. D. F. Achaques y Compañía, con cargo á las obras de albañilería del Frontón.	2.000 »
---	---------

Tracción eléctrica.

A D. C. Puch, á cuenta de la apertura de hoyos y erección de columnas y taladros en la vía.	1.821,20	3.725,15
Jornales para el montaje de la maquinaria. .	1.906,95	

Velódromo.

Jornales por desmontes.	1.188,90
---------------------------------	----------

Vías férreas, Explotación.

A D. Tiburcio Pedrosa, indemnización por daños causados el día 28 del pasado. . .	60 »	1,50
A D. Antonio Parrondo, sus haberes como sereno en la estación del Tranvía de Vallecas.	2 »	
A D. Alejandro Moreno, por una brocha. . .	3,75	24 »
A D. Feliciano Villamil, por 6 escobas de brezo.		
A D. José de Luque, arrendamiento del solar núm. 75 de la calle del Pacifico, durante los meses de julio, agosto y septiembre. .	5 »	12,50
A los Sres. Hijos de D. Ramón Cesteros por trabajos de fragua.		
A los Sres. Sacristán Hermanos, por 1 arroba de aceite.	183,62	60 »
Al Ayuntamiento de Madrid, pago del canon por consumo de gua en Cuatro Caminos, en el 2.º semestre de 1907.	77,90	
A D. Luis Soria, por reparación y comprobación de 6 manómetros de doble esfera. .	340,68	129,90
A los Sres. Vuelta y Compañía por repicado de 48 limas.		
A los Sres. Lacalle y Compañía, á cuenta de 1.000 paños para fogoneros.	4.750 »	2.250 »
A la Casa Duval, por 9.700 kilos de empaquetadura metálica.	1.500 »	
A «La Calera», saldo de su factura de abril y á cuenta de la de Mayo por 166.362 kilos de carbón suministrado.	448,50	3,30
A D. J. María de la Torre, saldo de su factura de noviembre, y á cuenta de la de diciembre por 183.131 kilos de id. id. . . .	52,15	
A D. J. de Gorostizaga, á cuenta de su factura de junio por 47.856 kilos de id. . . .	7.846,90	939,10
A la Sociedad General de Representaciones por 30.000 kilos de id. id.		
A D. M. Belloso, sobrante de la liquidación de varios cobradores.		
A id. id. por gastos menores.		
Jornales de cobradores, talleres, maquinistas, limpieza y reparación de vías y máquinas.		

Diversiones, Teatro y Frontón.

A la Société Générale des Cirages français, importe de su factura 30 de mayo por 20.200 huevos de hoja de lata.	766,80	15 »
A D. Enrique Herrero, por cuidar de las máquinas automáticas del kiosco árabe. .	30 »	
A D. B. Gutiérrez, por trabajos de recaudación de las máquinas automáticas. . . .	127,30	15.419 »
A la Casa Matias López, importe de su factura, 19 junio, por 60 kilos de dulces para las cajas automáticas.		

Construcciones.

A D. M. González, por obras de albañilería. .	6.738 »
A D. F. Achaques, por id. id.	5.288 »
A D. J. Moreno, por id. id.	6.538 »
A D. R. Gil, por id. id.	

	Pesetas.	
A D. J. del Val, por id. id.	2.588 »	
A D. D. Fernández, por id. id.	1.000 »	
A los Sres. Ruiz Hermanos, por id. de carpintería.	5.477,08	
A D. R. Fernández, por id. de pintura.	1.111,47	
A D. M. Uceta, por id. id.	879,10	
A D. A. Minnacci, por id. id.	756 »	
A D. A. de las Heras, por id. id.	687 »	
A D. E. Hernández, por id. id.	204,80	
A D. P. Duarte, por id. de cerrajería.	1.066,10	
A D. R. López, por id. id.	844,38	
A D. M. Mata, por id. de vidriería.	1.672,32	
A D. J. Gil, por id. de estuco.	100 »	
Arbolado. Explotación.		
A D. J. Ripoll, por 10 regaderas.	45 »	
Jornales para el cuidado de arbolado.	50,50	95,50
Aguas. Explotación.		
A D. José Silva, devolución del recibo 6.652 Depósito constituido a responder del consumo de agua de la acequia del Este.	22,20	
A los Sres. Sucesores de M. Chesselet, por 6 bocas de riego y 2 manguetas de metal para idem.	547,50	
A los Sres. Morgan y Elliot, por material para instalaciones.	255 »	
A D. M. Mata, jornales por instalación a particulares.	591,15	
A los Sres. Herederos de D. J. Quijano, saldo factura de febrero por 9.748 kilos de carbón suministrado.	30 »	
Jornales por elevación.	487,40	
	405,55	2.333,80
Imprenta. Explotación.		
A la «Camerana», por 2 metros de tela para un terliz.	1,80	
A D. B. Ayora, por 3 manos de papel «Indiana».	3 »	
A la Fábrica de Electricidad de Tetuán y Madrid, por fluido suministrado en el mes de junio.	122,73	
Devolución de lo ingresado por recibo 4.524. Comisiones por anuncios.	8 »	
Reparto y envío a provincias de los números 343, 344 y 345 de la Revista.	258,12	
Gastos menores.	87,95	
Jornales.	8,55	
	1.379,02	1.869,17
Fábrica de Electricidad, Explotación.		
A D. Daniel de la Escosura, 33 por 100 de beneficio obtenido en varias instalaciones.	285,55	
A D. Eustaquio Gil, devolución de lo ingresado de más.	0,20	
A D. Sebastián Nagera, locomoción.	1,70	
A D. Carlos Knappe, por 400 carbones para arcos.	86,90	
A los Sres. D. Juan Wenzel y Comp. ^a , saldo factura de enero por material para instalaciones.	812,35	
Jornales.	434 »	1.570,70
Pagarés.		
Importan los devueltos.	16.350 »	
Depósitos.		
Importan los devueltos.	9.212,72	
Caja de Ahorros.		
Devolución del importe de varias libretas a voluntad.	12.567 »	
Idem idem a plazos.	37.790 »	50.357 »
Obligaciones.		
Importe de la bonificación concedida por suscripción de mayor número.	1.150 »	
Comisiones.		
Pagado por este concepto.	1.736,06	
Fianzas de empleados.		
Importan las devueltas.	1.232,50	
Contribuciones e impuestos.		
Al Ayuntamiento de Chamartín de la Rosa, por impuesto de consumos.	12 »	
Efectos timbrados.	67,85	79,85
Obligaciones amortizadas.		
Pagado por este concepto.	14.500 »	
Portes.		
A los Sres. Oelwerke Stern-Sonneborn Akt. Ges., portes de Santander a Madrid de un envío de aceite.	53,25	
A los Ferrocarriles de M. Z. A. por trans-		

	Pesetas.	
portes.	2.558,95	
A D. Benito Crespo, por id.	4.800 »	
A D. F. Orejón, por id.	27,25	7.439,45
Materiales de construcción.		
A los Sres. Lefranc y Comp. ^a , por 370 kilos de pintura y derechos de aduana.	477,40	
A los Sres. Burrell y Comp. ^a , por pinturas.	2.022,10	2.499,60
Deudores varios.		
Al Ayuntamiento de Canillas, por licencias de construcción por cuenta de varios.	79,25	
Pagado por derechos reales y de inscripción en el Registro, de varias escrituras.	407,02	486,27
Tejares.		
A D. B. García, por corte de ladrillos.	34,37	
A D. J. Garrido, a cuenta de ladrillos.	2.266,87	
A D. J. Domingo, saldo de 23.300 ladrillos y a cuenta liquidación 24 de Julio.	500 »	
A D. J. Monleón, a cuenta de ladrillos.	1.000 »	4.178,09
Jornales por carga y descarga en el arroyo de los Chopos y calle del Sagrado Corazón.	376,85	
Fianzas.		
A D. José Muñiz, devolución de la prestada en 14 de Enero.		25 »
Escuelas de la Ciudad Lineal.		
A D. ^a Lorenza Nieto, asignación.	15 »	
A D. Donato Ruesga, por cuenta de D. Hilarion González del Castillo, para sufragar 3 matriculas de dicha Escuela.	4 »	19 »
Gastos judiciales.		
Pagado por este concepto.		120,85
Estudios de vías férreas.		
Gastos del informe para la construcción de un cambio de vía frente a la fábrica de electricidad.		130 »
Grasas.		
A Vacuum Oil Company, por 341 kilos.	388,70	
A Oelwerk Stern-sonneborn, por 2 id.	5,20	
A Burrell y Compañía, por 3.060 id.	2.172 »	
A Regüán, por 651 kilos de id.	311,35	
A la Compañía «Olcon», por 170 kilos de id.	150,12	3.022,37
D. Luis García Arias.		
A dicho señor, nuestras entregas, según contrato de 19 de marzo de 1907.		776,90
Oficinas de la Ciudad Lineal.		
A Siemens Schuker, por teléfonos y accesorios.	1.317,50	
A D. Vicente Aguado, por arreglo del aparato registrador de firmas.	50 »	1.367,50
Intereses y descuentos.		
Quebranto en la negociación de efectos.		274,10
Anticipos a empleados.		
Importe de varios concedidos.		210 »
Accidentes del trabajo.		
Pagado por este concepto.		153,10
Derechos del fundador.		
Pagado según el artículo 6.º de los Estatutos.		515,58
SUMAN LOS PAGOS.		861.907,81
RESUMEN.—Existencia en 1.º de julio		192.659,84
Ingresos.		318.302,95
SUMA		505.962,79
Pagos		861.907,81
Existencia en 1.º de agosto		144.054,98

NOTA. Desde el primer día de la Sociedad, 3 de marzo de 1894, se han publicado, sin excepción, todas las cuentas mensuales. Los comprobantes a disposición de los accionistas durante todo el año.

El Director,
Arturo Soria y Mata.

Imp. de la Ciudad Lineal.—Estación del tranvía (Chamartín).

CAJA DE AHORROS

de la Compañía Madrileña de Urbanización

LAGASCA, 6, bajo derecha, Madrid.

Horas de oficina para la Caja de Ahorros: DE 9 A 12 los días laborables y los domingos

LA CIUDAD LINEAL ES

EL MEJOR NEGOCIO INDUSTRIAL

Para los rentistas

Desde 1.º de enero de 1909

que en la actualidad compren obligaciones en pequeñas partidas:

á 450 de 1 á 25, interés.....	6,66
á 445 de 26 á 50, »	6,74
á 440 de 51 á 100, »	6,81
á 435 de 101 á 200, »	6,89
á 430 de 201 á 400, »	6,97
á 425 de 401 en adelante	7,05

á 475 de 1 á 25 interés.....	6,31
á 470 de 26 á 50 »	6,38
á 465 de 51 á 100 »	6,45
á 460 de 101 á 200 »	6,52
á 455 de 201 á 400 »	6,59
á 450 de 401 en adelante, interés.....	6,66

LA CIUDAD LINEAL ES

LA MEJOR CAJA DE AHORROS
PARA LOS PEQUEÑOS CAPITALISTAS QUE SUSCRIBEN
LIBRETAS NOMINATIVAS REINTEGRABLES A VOLUNTAD

como las del Monte de Piedad de Madrid, pero con **4 POR 100** de interés en vez del 3, y más facilidades que en las demás Cajas de Ahorros de España y del extranjero.

LIBRETAS NOMINATIVAS A PLAZO FIJO

Eliendo el suscriptor, al hacer la primera entrega, el plazo

De seis meses, la Compañía abona el interés anual de. 5 por 100	
De un año, » » » » de... 6 por 100	
De dos años, » » » » de..... 6,50 por 100	
De tres años, » » » » de..... 7 por 100	
De cuatro años, » » » » de..... 7,50 por 100	
De cinco años, » » » » de..... 8 por 100	

LIBRETAS DE AHORRO AL PORTADOR

Cuyo importe hace efectivo el que las presenta sin necesidad de decir su nombre
 Interés **DEL 4 AL 8 POR 100**, lo mismo que las libretas nominativas, según el plazo elegido previamente para su negociación. La libreta de ahorro al portador es utilísima en todos aquellos casos en que conviene ó agrada la reserva, y se convierte en nominativa cuando lo pide el portador.

GARANTÍAS COMPARADAS

NO ADMITIMOS ROPAS porque pierden de valor con el tiempo por la polilla y por la moda.

NO ADMITIMOS ALHAJAS porque pierden de valor por las modas, por la competencia de las piedras artificiales y por la posibilidad de sustituciones.

NO ADMITIMOS PAPEL DEL ESTADO como base principal de los préstamos porque las revoluciones y las guerras ponen á las cajas de ahorro en peligro de muerte, como sucedió en Francia en 1848 y en 1870, porque los desaciertos de los ministros, los manejos de los grandes financieros y los ataques justos ó manévolos de la prensa pueden causarles hondísimas perturbaciones, como ha sucedido en España.

ADMITIMOS FINCAS, que son la garantía más sólida de los préstamos. Las libretas de nuestra **Caja de Ahorros** equivalen á préstamos sobre centenares de fincas rústicas y urbanas por valor de TRES MILLONES Y MEDIO DE PESETAS, sin temor á pleitos ni á picardías de ninguna clase, y con la comodidad de no sufrir molestias ni perder tiempo en otorgar escrituras, conceder moratorias y lástimas é insultos. Para prestar sobre fincas con absoluta seguridad, no hay más que acercarse á las sucursales del Banco de España, depositar la cantidad que se quiera para la **cuenta corriente** de la **Compañía Madrileña de Urbanización**, y escribiernos diciendo cuántas libretas de nuestra **Caja de Ahorros** quiere tomar y por cuanto tiempo, desde un mes á cinco años, y según el tiempo, así es el interés, desde el 4 al 8 por 100. Pretender sacar más interés es peligroso.

ADMITIMOS FERROCARRILES Y TRANVIAS y los demás negocios de la Compañía como garantía supletoria por valor de SIETE MILLONES DE PESETAS.

La garantía moral más importante, que es la limitación de las operaciones de las Cajas de Ahorros, es en todas arbitraria ó caprichosa. En la nuestra tiene base racional y obedece á un cálculo prudente.

Máximun de las libretas reintegrables á voluntad en 1908, la 12.ª parte de los ingresos de explotación en 1907, ó sea la 12.ª parte de un millón de pesetas, ó sea 83.000 pesetas.

Máximun del total de libretas en 1908, cinco veces la cifra de ingresos de explotación en 1907, ó sea cinco millones de pesetas.

Total de libretas al 31 de enero de 1908	1.705.762
Idem de las devueltas	571.589
En circulación	1.134.173

Número de la última obligación suscrita: 19.186.

Oficinas: Ciudad Lineal de 3 á 7.—Apartado de Correos núm. 411