



La Ciudad Lineal



Revista científica de higiene, agricultura, ingeniería y urbanización.

AÑO XIII

Redacción y Administración: Cagasca, 6, bajo.

NÚM. 355

Madrid (Chamartín) 30 de Septiembre de 1908

Sumario

Un vecino de la Ciudad Lineal: Encantos de la Ciudad Lineal.—*Por la Agricultura:* Asociación de labradores y propietarios de Vicálvaro.—*Ganadería.*—Ricardo Ruiz Ferry: Deportes.—*Urbanización:* Nuestras noticias.—Anuncios.—Caja de Ahorros.

ENCANTOS DE LA CIUDAD LINEAL

Dos palabras á guisa de preámbulo.

Voy á hablarte—paciente y querido lector—de los encantos de la Ciudad Lineal, de algunos de los muchos encantos que reúne la Ciudad Lineal, de los atractivos y comodidades que para todos, grandes y chicos, ricos y no ricos, hombres, mujeres y niños, tiene la vida en nuestros terrenos.

Mi deseo sería que al leer estas líneas no fueras vecino de la Ciudad Lineal. Que fueras de los que viven en Madrid; de los que soportan, de grado ó por fuerza, la vida en aquellas casas estrechas, pobres y caras; de los que pasando seis días á la semana en oficinas tristes y oscuras—quizás siendo tan desgraciado que tengas que trabajar de día con luz artificial—están ansiosamente esperando que llegue el domingo para irse á las afueras á pasar unas horas de campo, respirando aire puro, gozando de amplios horizontes, de espacio, de luz. Quisiera que fueras uno de esos infelices padres de familia que tenéis hijos á quienes, á pesar del ejercicio que hacen y de lo mucho que comen los veis siempre delgados y pálidos, y que queriéndolos mucho, con frecuencia te enfadas con ellos porque alborotan la casa, en la que todo lo trastornan y revuelven y porque necesitando distracción y actividad, no teniendo jardín tu casa y no pudiendo siempre mandarlos á la calle ó á los paseos de Madrid, tienen que jugar dentro de ella y te molestan cuando trabajas, ó cuando te duele la

cabeza, ó cuando estas nervioso ó de mal humor.

Y querría que fueras de éstos y no de los otros, (1) de los que viven en la Ciudad Lineal, porque con estos son inútiles, completamente inútiles los artículos que pienso escribir con el título que encabeza estas líneas. A quienes viven en la Ciudad Lineal ¿qué necesidad hay de hablarles de encantos que ellos tan bien conocen, ni de las comodidades y bienestar que constantemente están disfrutando?

A tí, á tí, vecino de Madrid, es á quien me dirijo principalmente para que compares y veas la diferencia grande que hay entre vivir en aquellas casas pequeñas, oscuras y tristes de Madrid y vivir en casas desahogadas, cómodas y sanas de la Ciudad Lineal. Entre aquellas casas extrañas por las que pagas—como es justo—una renta que se va para no volver, y estas casas que adquieres poco á poco, pagando una cuota mensual que es parte de pago de una finca que al cabo de unos cuantos años cuando ha aumentado grandemente de valor es tuya, y puedes dejársela á tus hijos, infundiéndoles así el apego á la tierra é inspirándoles hábitos de economía. Aquellas de Madrid: casas pequeñas, con patios de vecindad de los que se recibe poca y triste luz, con varios vecinos que con frecuencia te molestan y á los que también tu molestas; éstas de la Ciudad Lineal, casitas independientes todas, cada una para una familia, cada una con su huerta y su jardín, lo cual significa comodidad, recreo, aire libre, mucho espacio y mucha salud. Aquellas, en fin, dando á calles estrechas, no siempre muy limpias, llenas de ruido incesantemente, donde la gente se codea y se estruja; éstas dando á una calle indefinidamente larga, de 40 metros de anchura (¿has visto en Madrid muchas calles de 40

(1) Para mí, la población de Madrid se clasifica en dos grupos: los que viven en la Ciudad Lineal ó en ella tienen sus intereses y su propiedad; y los que no viven en la Ciudad Lineal ó no la conocen, ó la censuran. Los primeros, somos pocos todavía comparados con los segundos, pero con el tiempo ya se verá cómo los primeros somos los mas, y los que convencemos á los otros para que se pasen á nuestro campo y vengán á vivir á nuestros terrenos.

metros de anchura?) si es nuestra calle principal, ó de 25 ó 10 si es calle lateral ó posterior, y todas, principal, laterales y posteriores, plantadas de árboles y todas tranquilas y todas con aire puro y bañadas por el sol que aquí luce libremente sin que lo escatimen casas altas ni calles estrechas.

Y ahí tienes ya los principales encantos de la Ciudad Lineal. Lo dicho bastaría para que te formaras una idea de la gran diferencia que hay entre vivir aquí ó vivir allí. Además, no tienes más que ir preguntando uno á uno, á los muchos vecinos que ya va teniendo la Ciudad Lineal, y verás como todos vivimos aquí muy satisfechos y muy contentos, sin echar para nada de menos aquel defectuoso Madrid en que antes viviéramos, sin desear volver á vivir allí. En el ejército de ocupación de la Ciudad Lineal no hay desertores: el que se va de aquí, se va contra su voluntad, á la fuerza, porque le sea absolutamente indispensable, porque le encadenen los negocios de Madrid. Y en cuanto puede volver, vuelve aquí á vivir; y si no puede volver á vivir, viene con la mayor frecuencia para disfrutar todo cuanto le es posible, un día á la semana ó unas horas al día, de los encantos de la Ciudad Lineal.

Poniendo un poderoso freno á mi imaginación que con frecuencia se exalta hablando de la Ciudad Lineal, quiero sujetarme estrictamente á la realidad, y te hablaré de la Ciudad Lineal de hoy, de la que está en sus comienzos y tiene por lo tanto deficiencias que serán corregidas con el tiempo; de la Ciudad Lineal que aún no ha salido de Madrid, que aún no ha llegado á trepar por montes pintorescos y agrestes, de frondosos bosques, de hermosos paisajes, de anchos y dilatados horizontes; de la que aún no se ha extendido por la fértil campiña de Murcia y Valencia; de la que aún no ha llegado, como llegará con el tiempo, á aquellas hermosas regiones que se llaman Galicia, Asturias, las Vascongadas, donde tanto luciría; de la que aún no ha sido hecha en la vecindad de caudalosos ríos cuyo curso siga á trozos para aprovecharse de sus aguas ni de la que llegue á nuestro hermoso litoral para ir extendiéndose pintoresca y alegre por la costa levantina ó por la encantadora y descuidada Andalucía.

A todos esos sitios llegará, indudablemente que llegará con el tiempo nuestra Ciudad Lineal. Pero como aún no ha llegado y quiero sujetarme á la realidad, tengo que limitarme á la Ciudad Lineal que existe, á la que estamos haciendo como ensayo de propaganda de una idea de progreso, en esta árida llanura castellana, en estos abandonadísimos é incul-

tos alrededores de Madrid; sin montañas, sin arbolado, sin agua, sin vías de comunicación y donde no había más que mucho terreno y aire muy puro. La belleza que la Ciudad Lineal tiene aquí, es pues la belleza intrínsecamente propia, la que ella misma lleva consigo como sistema racional de urbanización, sin que se halle realizada por la belleza del lugar en que se asienta.

Aún hecha en estos parages y en estas condiciones tan desfavorables, nuestra Ciudad Lineal tiene grandes encantos y la vida en nuestros terrenos, atractivos y comodidades y ventajas sin cuento.

Y para demostrártelo, voy á intentar pintar, lo mejor que Dios me dé á entender, algunos cuadros tomados escrupulosamente de la realidad de nuestra vida y de nuestras costumbres en esta Ciudad Lineal de mis amores y de mis entusiasmos. Serán cuadros de propia desapasionada observación. Será la realidad vista á través de un temperamento que tiene mucho de epicureo; que busca en la vida el bienestar, la belleza, la comodidad, el placer en todas sus formas: el placer del cuerpo y el placer del espíritu, en cuanto sean compatibles, absolutamente compatibles con el cumplimiento del deber, con la realización del bien: no rehuyendo el sacrificio en interés de los demás si llega la ocasión (que llega muchas veces).

Mis artículos no serán pues, cuadros fantasía. Lo que les falte de belleza en la composición, de brillantez y riqueza de colorido, lo tendrán acaso—á ello aspiro principalmente—de exactitud en el dibujo. Son escenas verdad, y fácil te será el comprobarlo. Y aún el experimentarlas por ti mismo si te decides á venir á pasar una temporada en nuestros terrenos.

Como hablo desde un punto de vista puramente personal, te hablaré casi siempre de lo mío: de mi casa, de mi jardín, de mi vida en la Ciudad Lineal, de lo que yo hago y de lo que yo siento aquí. No lo achaque á vanidad ni á pretensiones necias. Es que teniendo más cerca que nada mis propias cosas, á ellas acudo para pintarrajear estos que quieren ser cuadros *d'apres nature*. Con ellos me propongo animarte á que estudies y compares, con la esperanza de que te decidas á ser de los nuestros, de los felices mortales que vivimos con vida tranquila y reposada. Ni vanidad podría haber en artículos escritos casi al correr de la pluma sin pretensión literaria alguna (que mal podría tenerlas) y firmados como ves con un pseudónimo para darte á entender con él, que lo que yo tengo aquí en la Ciudad Lineal, los encantos y ventajas de que disfruto, fácilmente puede tenerlos y disfrutarlos cualquier otro, todo el que venga á

nuestros terrenos, todo el que quiera ser *otro vecino de la Ciudad Lineal*.

Y después de este preámbulo que creo necesario y que espero no te habrá parecido demasiado largo ni demasiado pesado, entro en materia, con tu permiso.

Espera, si quieres, mi próximo artículo.

Un vecino de la Ciudad Lineal.

POR LA AGRICULTURA

ASOCIACIÓN DE LABRADORES Y PROPIETARIOS DE VICÁLVARO

CONCURSO DE OBREROS AGRÍCOLAS
Y SEMILLAS DE CEREALES

AÑO 1908

REGLAMENTO

Artículo 1.º Por la Asociación de Labradores y Propietarios de Vicálvaro y con el apoyo y auxilio del Ministerio de Fomento, se celebrará en el próximo mes de noviembre y en terrenos de particulares, situados en este término, que han sido cedidos para este objeto, un concurso de obreros agrícolas y semillas de cereales con el fin de que haya estímulo, premiando en los primeros á aquellos que más se distingan en la preparación de terreno para la siembra, en el manejo de máquinas sembradoras y en la siembra á brazo ó voleo, para cuyo efecto se establecen tres grupos y á este fin se solicita del Exmo. Señor Ministro de Fomento se conceda alguna subvención.

Art. 2.º Este concurso se limitará á obreros de esta localidad, pudiendo admitirse también todos los que lo soliciten de los pueblos limítrofes, que carezcan de Asociación agrícola, como son Canillas, Canillejas, Barajas de Madrid, Coslada y San Fernando de Jarama. Para tomar parte en este concurso los obreros que no sean de esta vecindad, es condición indispensable presentar certificado de estar avecindado en cualquiera de los pueblos indicados, expedido por el respectivo Alcalde.

Art. 3.º Los obreros que se propongan acudir al concurso y optar á premio, presentarán solicitud antes del 31 de octubre, en la Secretaría de esta Asociación, la cual se numerará correlativamente, para en el día que se celebre el concurso, guardar el orden numérico, debiendo citar con 24 horas de anticipación á todos los obreros concurrentes para el día que les corresponda.

Art. 4.º Este concurso durará tres días y en ellos los concurrentes ejecutarán los trabajos que el Jurado les designe, dentro de aquellos á que se inscribieron, pudiendo también, si el Jurado lo estima conveniente,

explicar las ventajas que á su juicio reportará el trabajo según su práctica.

Art. 5.º A los efectos de los dos artículos anteriores, el obrero que dejase de concurrir en el día y hora que se le señale, se entiende que renuncia al concurso ó premio que le pudiera corresponder no siendo por tanto admitido posteriormente.

Art. 6.º Si por causa justificada no se pudiera celebrar el concurso el día señalado, se celebrará el día siguiente hábil, corriéndose la escala en los días sucesivos.

Art. 7.º El Jurado se compondrá de un Presidente, tres Vocales y un Secretario, los cuales serán elegidos entre los individuos que componen esta Asociación, procurando recaiga la elección en personas de reconocida pericia é imparcialidad; habiendo ofrecido la presidencia honorífica al Exmo. Señor Jefe de Fomento, Presidente del Consejo Provincial de Agricultura y Ganadería de Madrid.

Art. 8.º Este concurso solo se refiere á trabajos en terrenos de secano.

Art. 9.º Con el fin de que llegue este concurso á conocimiento de los obreros de los pueblos colindantes, se remitirá un ejemplar, tanto del Reglamento como del Programa de trabajos á los Sres. Alcaldes de los mismos.

Art. 10 El primero y segundo día de este concurso se destinarán á trabajos de obreros y el tercero al concurso de semillas.

Art. 11 Todo agricultor, tanto de éste término como de los pueblos vecinos indicados, que quisieren optar á premio en este concurso, será preciso, que antes del 31 de octubre presente su muestrario de semillas, debidamente empaquetado y á ser posible precintados los paquetes con alguna marca ó señal (para que el Jurado no pueda sufrir error alguno) en la Secretaría de esta Asociación, la que numerará el paquete, dando al dueño nota del número que le corresponda.

Art. 12 El último día de concurso, el Jurado una vez terminada la calificación, acordará en el acto el día que se ha de proceder al reparto de premios, avisando con anticipación á todo el que lo hubiese obtenido para que se presente á recogerlo el día y hora señalado.

Art. 13 Los premios consistirán en cantidades en metálico.

Art. 14 Si algunos de los premios á juicio del Jurado resultase desierto, este está autorizado para agregarle á otro, ó adjudicarlo á algún obrero que se haya distinguido por su laboriosidad ó constancia al servicio de un mismo propietario ó sus antepasados.

Art. 15 No se admitirá á concurso con opción á premio, semilla alguna que no sea recolectada en cualquiera de los pueblos á que esta Asociación extiende su acción.

Art. 16 Las decisiones del Jurado son inapelables y este podrá resolver sobre todas las dudas y reclamaciones.

nes que surgiesen. siempre con imparcialidad y justicia.

Art. 17 Esta Asociación facilitará á los concurrentes yuntas, aperos y máquinas sembradoras. pero si algún obrero quisiera verificar sus experimentos con artefactos llevados por él, también se le admitirá, siempre que éstos reúnan las condiciones estipuladas.

Este Reglamento y Programa han sido aprobados por esta Asociación en sesión celebrada el día de hoy.

Vicálvaro 1.º de Julio de 1908.—*El Presidente*, FRANCISCO MARTINEZ; *el Secretario*, ANGEL LOPEZ.

PROGRAMA DE TRABAJOS

Primer día

Grupo ó tema primero; preparación de terreno para la siembra.

Este tema se divide en dos partes:

- 1.ª Preparación de terreno para siembra á máquina.
- 2.ª Preparación de terreno para siembra á puño, tanto en yunto como en abonado.

Grupo ó tema segundo; empleo de arados y maquinaria agrícola.

Este tema también se divide en dos partes.

- 1.ª Manejo de arados comunes y diferentes clases de arados de vertedera.
- 2.ª Montaje y manejo de máquina sembradora, y colocación para distribución de semilla en más ó en menos.

Segundo día

Grupo ó tema segundo; sementera.

Este tema se divide también en dos partes.

- 1.ª Práctica de siembra con máquina y reparto de semillas.
- 2.ª Práctica de siembra á puño y distribución de semilla, tanto en terreno yunto como abonado.

Tercer día

Concurso de semilla de cereales.

Se admiten á este concurso;

- 1.º Toda semilla de trigo candeal ó de otra clase cualquiera.
- 2.º Toda semilla de cebada de las diferentes clases conocidas.
- 3.º Toda semilla de algarroba.
- 4.º Toda semilla de avena blanca y negra.
- 2.º Toda semilla de garbanzo.

Vicálvaro 1.º de Julio de 1908.—*El Presidente*, FRANCISCO MARTINEZ; *el Secretario*, ANGEL LOPEZ.

PREMIOS QUE SE OTORGAN

1.º Uno de 50 pesetas para el obrero que á juicio del Jurado, más se distinga en la preparación de terreno para siembra á máquina.

2.º Otro de 50 pesetas para el obrero que más se distinga en la preparación del terreno para siembra á

brazo, puño ó voleo tanto en yunto como en alomado.

3.º Otro de 25 pesetas para el que más se distinga en la siembra á máquina.

4.º Otro de 25 pesetas para el que más se distinga en la siembra á puño en yunto ó alomado.

5.º Un premio de 50 pesetas para la mejor clase de simiente de trigo.

6.º Otro de 25 pesetas para la que siga en clase á la anterior.

7.º Otro de 50 pesetas para la mejor clase de simiente de cebada,

8.º Otro de 25 pesetas para la que siga en clase á la anterior.

9.º Otro de 40 pesetas para la mejor clase de semilla de algarroba.

10 Otro de 40 pesetas para la mejor clase de semilla de avena.

11 Otro de 50 pesetas para la mejor clase de semilla de garbanzo.

Meréce plácemes la Asociación de Labradores y Propietarios de Vicálvaro por su generosa iniciativa digna de imitar por todos los pueblos de España repitiendo con frecuencia estos torneos que desterrarán la rutina á que está sometida la agricultura en nuestra nación.

Ganadería.

Ganado vacuno.—Está constituido por el *toro* (*Bos taurus*, L), mamífero correspondiente al orden de los *rumiantes* caracterizado por sus cuernos lisos, rollizos en la punta y dirigidos primeramente á los lados y luego hacia arriba; su hocico presenta un morro abultado; tiene cuatro mamas dispuestas en dos pares; el cuerpo está cubierto de pelo corto, y la frente, que es cóncava, se halla provista de pelos más largos y rizados.

El *toro* recibe tal nombre, cuando se trata del macho entero y adulto, designándose con el de *vaca* á la hembra, *buey* al macho castrado, *choto* á la cría de teta, *becerro* ó *ternera* al macho ó hembra hasta la edad de un año, *añil* á los de esta edad, *eral* hasta los dos, y *utrerros* ó *novillos*, hasta el completo crecimiento.

Razas del ganado vacuno.—Aunque Sansón y otros zootecnistas modernos establecen la división del ganado vacuno en razas *dolicocéfalas* ó *braquiocéfalas*, según tengan la cabeza larga ó corta, creemos preferible prescindir de tal división, contentándonos con indicar las más notables de las *españolas*, *inglesas*, *suizas* y *holandesas*.

Razas españolas.—Son animales de cabeza relativamente pequeña, de cuernos finos y puntiagudos, con el frontal débilmente ondeado en su borde y deprimido

E. HERNÁNDEZ

PINTOR

ORNAMENTACIONES MURALES DE TODOS LOS ESTILOS

PINTURA DECORATIVA AL ÓLEO, ESMALTE, TEMPLE, &

REPRODUCCIONES DE CUADROS DE TODOS LOS MUSEOS

RETRATOS AL OLEO É IMITACIÓN DE TAPICES

RESTAURACIONES

DE CUADROS Y OBJETOS DE ARTE ANTIGUOS Y MODERNOS

VIDRIERAS ARTISTICAS

IMITACIONES A MADERAS, MARMOLES, BRONCES, ETC.

PINTURA LISA DE TODAS CLASES

PROYECTOS Y PRESUPUESTOS

Talleres: Monteleón, 24.--Madrid



Fundiciones y construcción mecánica

DEL NERVIÓN

GRACIA Y C.^{IA}

(MARCA Y NOMBRE COMERCIAL REGISTRADOS)

ANTES AVERLY Y COMPAÑÍA.-BILBAO

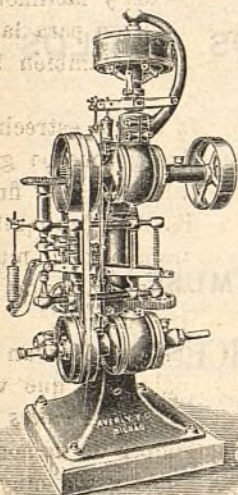

Regulador neumático de gran precisión para turbina.

FUNDICIONES de HIERRO y BRONCE en toda clase de piezas hasta 20.000 kilogramos.

. . . COLUMNAS, CANDELABROS, TUBOS, BUJES, ETC. . . .

CALDERAS DE VAPOR marinas y terrestres, y para jabón. Depósitos, Tanques, Semáforos, Placas giratorias. Cambios de vía y material fijo para ferrocarriles.

ARMADURAS PARA TEJADOS, VIGAS PARA EDIFICIOS Y PUENTES

MAQUINARIA DE TODAS CLASES

Motores de vapor é hidráulicos. Transmisiones de movimiento.

FÁBRICAS DE HARINAS por muelas y con Cilindros de Hierro endurecido sistema SIMÓN KOLB AVERLY, con privilegio exclusivo en España y Portugal.

INSTALACIONES de toda clase de INDUSTRIAS.—Se remiten presupuestos.

TURBINAS

DE TODOS LOS SISTEMAS
Y PARA TODOS LOS SALTOS

ESPECIALIDAD EN LAS MODERNAS AMERICANAS

«FRANCIS» Y «PELTON»

tan buenas, si no mejores que todas las extranjeras, y muchísimo más baratas.

Verdadero regulador de precisión.

BOMBAS CENTRÍFUGAS de alta presión, para alturas hasta de 250 metros y más.

INSTALACIONES ELÉCTRICAS EN GENERAL

Especialidad en amasadoras mecánicas. Cilindros y demás para panaderías.

Nuevo horno al cok, de cocción continua, económico de compra y combustible.—Especialidad en prensas de vino y aceite.

Telegramas: GRACIA, Bilbao.--Teléfono 978.--Apartado de correos 177

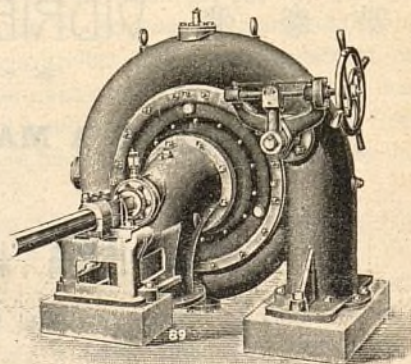

Turbina «Francis» de eje horizontal, con cámara de hierro para grandes saltos.



entre las órbitas subnasales y lagrimales poco deprimidos, cuello corto, grueso en los machos y con una papada bien desarrollada desde la parte inferior del hocico hasta la antero-inferior del pecho, que es ancho; cuerpo largo, dorso ligeramente ondeado por lo común; lomo y caderas estrechas; grupa corta; nacimiento de la cola alto y ésta delgada por su base y provista en su extremo de un buen plumero de cerdas.

La talla media es de 1'25 á 1'30 metros; su carácter es enérgico y valiente, por lo que suelen destinarse á la lidia, aunque también son apropiados para el engorde; las hembras tienen mala aptitud para la producción de leche.

Razas inglesas.—Se cuentan en Inglaterra numerosas razas, que pueden agruparse en tres secciones: de *cuernos largos*, de *cuernos medianos* y de *cuernos cortos*.

Las de *cuernos largos*, cuyos tipos principales se encuentran en los condados de Leicester y de Lancashire, se distinguen por su gran rusticidad y lo bien que soportan las intemperies. Su cabeza es voluminosa, los cuernos largos y gachos; cuello grueso; cuartos anteriores proporcionalmente más anchos que los posteriores, por lo que son razas de trabajo, poco apropiadas para la carnicería.

La raza de *cuernos medianos*, cuyos tipos más acabados se encuentran en el condado de Hereford, presentan la cabeza pequeña, cara blanca, frente ancha, cuernos lisos, cuello largo, pecho ancho y profundo; espalda plana y carnosa; caderas fuertes; cola delgada y poco provista de cerdas, piel fina y brillante; el aspecto general es arrogante y agradable.

La raza de *cuernos cortos* tiene como la llamada Durham, cuya cabeza es ancha en la región frontal, adelgazándose hacia el hocico; su cuello es corto, grueso en los machos y delgado en las hembras; el dorso grueso, unido al cuello sin ningún saliente de los huesos; pecho bien desarrollado; la cruz forma con la espalda y riñones una superficie horizontal. El cuerpo, en su totalidad, es voluminoso, y las extremidades relativamente

cortas, por lo que presentan pequeña alzada. Los individuos cebados tienen pequeños abultamientos sobre el esternón, dorso, caderas y cola. Esta raza es la más renombrada de las inglesas, por la facilidad con que en ella se desarrollan aptitudes para el trabajo, engorde y producción de leche, según convenga.

Razas suizas.—De las numerosas que posee la Suiza merecen especial mención la del cantón de Fribourg y las de los de Schwitz, Zug y Glaríos; la primera, de formas regulares, pecho y caderas anchas, extremidades musculosas y finas, cola muy levantada y piel gruesa. Son animales de gran talla, mucho peso y carácter apacible, propios para el trabajo y producción de leche. Las demás razas suelen tener el pelaje más obscuro, corto y fino; son más fuertes y fácilmente aclimatables en España, donde se utilizan para la producción de leche, cuya aptitud tienen también bastante desarrollada.

Razas holandesas.—Son de cabeza estrecha, cuernos cortos y gachos, cuello delgado; cuerpo grande y fuerte, grupa ancha; caderas salientes; piel fina, pía ó totalmente negra ó blanca. Es raza tranquila, muy comedora, poco apta para el trabajo, pero muy apropiada para la producción de leche, habiendo algunas hembras que dan de 30 á 35 litros diarios.

En todas las razas descritas se observan también diferencias notables en los individuos que viven en las *montañas* y los que se crían en los *valles* ó en las *llanuras*; los primeros son siempre de menor alzada, tienen las articulaciones abultadas y son muy apropiados para el trabajo; los segundos son mayores, de carne blanda y temperamento linfático, excelentes para el engorde; y los últimos tienen alzada extraordinaria y buena aptitud para el trabajo y para el engorde.

Cría y multiplicación del ganado vacuno.

Elección de reproductores.—El toro destinado á padre ha de ser fuerte bien conformado, de menor alzada que la vaca, de pecho ancho, vientre poco voluminoso, piel fina, delgada, flexible, cubierta de pelo corto y brillante; la cabeza debe ser ligera, cuello proporcionado en la longitud á la alzada, ojos vivos y brillantes, cuernos pequeños, lisos blancos y relucientes; orejas pequeñas, delgadas y móviles; boca ancha, hocico fresco, labios gruesos; caderas y muslos gruesos y carnosos, así como las piernas; articulaciones fuertes. Han de ser dóciles, de edad de quince meses en adelante con tal de que estén bien desarrollados, de genealogía conocida y sin vicios de conformación ni enfermedades transmisibles, y, por último, han de gozar de buena salud y bastante apetito.

Las vacas deben tener el pelo obscuro y fuerte, cuando la descendencia se destine al trabajo, y pálido cuando se trate de obtener leche; en ambos casos convienen ejemplares que por su fisonomía se aparten más de la del toro, que sean dóciles, cariñosas y tranquilas,

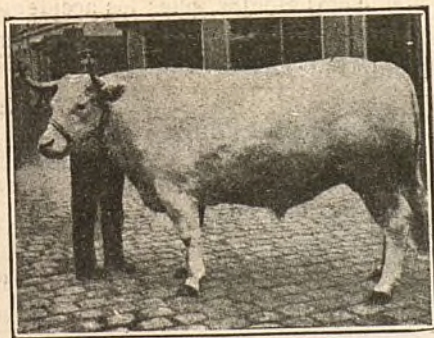

UN BUEY DE LIBRAS

Blanco, de hocico rosado, es uno de los animales premiados por su enorme peso (1,100 kilogramos) y su talla de más de metro y medio á la edad de tres años y medio.



LOS BUEYES EN EL BAÑO.

Durante el periodo de engorde deben tomar los bueyes un baño diario.

y de diez y ocho á treinta y seis meses de edad; debiéndose notar que las crías procedentes de padres jóvenes y robustos crecen y se desarrollan con mayor rapidez.

Las *vacas lecheras* poseen caracteres especiales, de los cuales son transmisibles algunos, conviniendo por esto elegir para la reproducción aquéllas que se presentan delgadas sin estar enfermas, que comen bien, que tienen la cabeza pequeña, el cuello fino y delgado, una escotadura en la parte alta del espinazo, pelvis bien desarrollada, cola larga y delgada en su base, mamas grandes, surcadas de numerosas venas bien manifiestas; la existencia de dos pequeños pezones detrás de los posteriores ordinarios es también indicio de abundante producción de leche; asimismo lo son las mamas cubiertas de poco pelo y éste corto y suave, y la existencia en las nalgas y cerca de la vulva de grandes remolinos de pelo, que parecen corresponder á la existencia de gruesas arterias que nutren dichas mamas. Por último, la raza, genealogía y edad, pueden servir también de indicios para descubrir la aptitud lechera.

Multiplicación.—Se efectúa en la misma época que la del ganado caballar, y la gestación dura de nueve á diez meses, siendo precisos durante ella cuidados análogos á los indicados para las yeguas. Sin embargo, la vaca puede ordeñarse hasta el último mes de la gestación y aun criar en dicho período.

Productos del ganado vacuno.—Los productos de este ganado son tan importantes ó más que los del caballar, ya se considere únicamente su *trabajo*, ya sus *despojos*, *carne* ó *leche*.

Trabajo.—El *trabajo* del ganado vacuno es preferible al del caballar, pues si bien su lentitud es mayor, en cambio su constancia y resistencia sobrepujan á las de aquél. Por otra parte, el uso del buey para el tiro pesado y las fuertes faenas agrícolas, es insustituible en los climas fríos y húmedos, en los que no es fácil

dar una alimentación adecuada al caballo. Al mismo tiempo reúne el ganado que nos ocupa la ventaja de que, después de utilizar y aun agotar sus fuerzas, se le puede destinar al engorde para el consumo de sus carnes, mucho más estimadas que las del ganado caballar.

Despojos.—Son también aprovechables las deyecciones del animal vivo como abono de condiciones aceptables, aunque no tan estimadas como las del caballar. Después de muertos, suministran el cuero, cuernos y huesos, de gran valor industrial.

Carne.—La *carne* de estos animales es la de más general consumo y puede calcularse la mayor ó menor actividad y progreso de un país por las reses vacunas que consume. Lástima es que el número de éstas no sea tan considerable, que pueda obtenerse su carne á precios económicos, si bien es verdad que la carestía de tal artículo, depende en gran parte, del excesivo número de reses jóvenes que se sacrifican.

Cómo se prepara una res para concurso.

El engorde intensivo de una res que aspira á ganar el premio en una exposición de ganados, exige mucha práctica y cuidados atentos, pues los accidentes, enfermedades y malas disposiciones del animal para el cebo, son fatalmente funestas en ese período.

Elección del futuro «laureado».

En la práctica, el cebador elige en el momento oportuno, en casa del ganadero, el tipo que él considera más apto para la preparación del concurso.

Es muy difícil, al nacer y aún después del primer año, prejuzgar lo que podrá «dar de sí» el joven ternero ó becerro, especialmente si no es de raza distinguida, cuyos individuos hayan ya sido premiados en concurso.

La edad más conveniente para elegir el «candidato»

es la de 25 á 30 meses, pues entonces la aptitud para el engorde intensivo, se manifiesta de un modo positivo y la selección resulta decisiva.

El castrado elegido deberá estar ya «metido en carnes», ser de regular talla, de mirada viva, alerta é inquieta pero dulce. El conjunto del cuerpo debe semejar la forma cúbica con cuatro patitas nerviosas y sanas, bien aplomadas, dominado por una cabeza fina, «coqueta» hermosada por grandes ojos y noble testuz. Su naturaleza franca, líneas regulares, armónicas y bien ligadas, y sus movimientos vivos, desenvueltos, lo denuncian enseguida al inteligente que busca un temperamento vigoroso.

Limpieza y régimen

Hecha la elección, se comienza por separar al elegido de los demás, reservándole un establo especial, bien aireado y limpio, con suficiente luz y buena cama, que se renueva además frecuentemente. La temperatura del establo se mantiene, lo más uniformemente posible, entre 15° á 18°; sin mucha luz que provoque el ataque de moscas ó agite y fatigue al animal.

Conviene que sea una misma persona la que cuide al futuro buey que se ceba, pues de este modo podrá conocer y satisfacer el cebador las genialidades y gustos del animal, que generalmente demuestra su agradecimiento comiendo más cada día, y siempre con «buen humor» y salud excelente.

Por la mañana se le lava de pies á cabeza, con jabón si es preciso, y de tiempo en tiempo se le esquilan los lomos y parte de la cola; en el verano el baño diario, antes del paseo matinal, es de excelente efecto.

Cuando se acerca la fecha del concurso, es decir, después de uno ó dos años de engorde, se refinan los procedimientos de *toilette*, pues ya no se limita ésta á baño y peinado diarios sino que se completa lustrándole el pelo y regularizando sus cuernos con papel de lija (de polvo de vidrio), á fin de rejuvenecerlo.

Después del baño se le pasea un poco y durante su

ausencia del establo se limpia éste y se prepara la primera comida ó ración que, como las siguientes, debe dársele á la misma hora todos los días. El candidato á «Rey de los bueyes cebados» parece cómo que se da cuenta de su papel y se niega á aceptar todo alimento que no se le sirve regularmente á la hora fija.

Después de comer se acuesta para rumiar y digerir; si no lo hace es que no está bien y debe atendersele.

Antes de la segunda comida, hacia las cuatro de la tarde, sale de nuevo á paseo, si hace buen tiempo. Terminada la comida el buey se acuesta si goza de buena salud. A medida que el cebado progresa, se aumentan las comidas, de dos á tres y, por fin, á cuatro cada día.

Y los días se suceden así en plena calma y regularidad, que son condiciones indispensables para que el alimento realice la obra que de él se espera.

El «menú» del futuro buey premiado.

No conviene forzar la alimentación al comenzar el engorde, mientras no esté bien «entrado en carne» si se quiere evitar la formación de *sebo* que imposibilitaría conseguir buen resultado.

Heno, remolachas ó zanahorias forrajeras forman entonces la base de alimentación, que se adiciona con un poco de harina de cebada, etc.

Después, irremisiblemente, se disminuyen los alimentos en cantidad pero se los mejora en calidad; con heno siempre, pues es necesario para su preparación digestiva. Como ejemplo se pueden fijar las cantidades siguientes para comenzar el régimen:

6 kilogramos de heno.	
15 ó 20 »	» remolacha.
3 »	» harina de cebada.
1 »	» de torta.

Como se ve, la torta (de granos, frutos, etc. de los cuáles ya se ha extraído el jugo), figura siempre en corta cantidad sobre todo, si el animal tiene pelo y piel finos. Pero aun es mejor comenzar el engorde con las primeras yerbas, en una buena pradera con un pequeño



Granja agrícola para la enseñanza de la mujer en Bélgica (Bouchont).

suplemento de harina, por mañana y tarde, á fin de asegurar la formación cierta y progresiva de carne con flor, sin riesgo de ensebamiento.

En el establo, si la ración se compone de varias materias, deben servirse aquellas que menos gustan al buey á fin de presentarle, cuando ya tiene pocas ganas, los que más apetece, que seguramente estimularán su apetito.

Lo que consume y rinda un buey en cebo.

Es difícil fijar lo que consume diariamente el buey que se ceba, en razón de las modificaciones que hay que introducir á veces en el régimen. Fijaremos, sin embargo, una base como ejemplo de la ración diaria durante el período de pleno engorde de un buey que pese unos 850 kilogramos.

6 kilogramos de buen heno.

15 á 20 » » legumbres cocidas.

5 á 8 » » harina de cebada ó de maiz.

3 á 5 » » tortas (de granos de colza ó algodón).

50 gramos de sal común.

Puede observarse en esta lista de alimentos, que la cantidad de torta es mayor que al principio del régimen y que lo mismo sucede con la harina. Las legumbres cocidas pueden ser patatas, zanahorias, remolachas, etc. Para mojar toda esta cantidad de sólidos, necesita beber el buey lo menos 25 ó 30 litros de agua cada día.

Si admitimos que el período de engorde dure 300 días con la ración fijada, sólo en dicho tiempo, consumirá nuestro buey, cerca de 3.000 kilogramos de heno, de remolachas ó patatas 9.000 y 1.000 á 2.000 kilogramos de harinas y torta.

Rendimiento en carne. — En tanto no alcance el animal el límite de «cebo» puede fácilmente aumentar en peso dos kilogramos por día; pero cuando llega á «gordo» para tocar ya á «gordo fino» sólo progresa en peso, unos 500 gramos diarios. Conviene tener en cuenta que precisamente en este período de menor aumento en peso, es cuando la calidad se afirma y mejora.

Resulta pues, de estas observaciones que un buey que al comenzar á cebarse pesaba 800 kilogramos, puede perfectamente alcanzar á la edad de tres á cuatro años, el enorme peso de 1.200 kilogramos.

Los bueyes cebados en la forma expuesta dan un rendimiento de *carne magra* de cerca de 70 por 100 en tanto que los engordados por los procedimientos corrientes sólo rinden un 55 á 60 por 100 de magro.

Necesidad de los concursos

El grado de perfección alcanzado por las ganaderías de otros países ha conducido á pedir la supresión de los concursos de animales cebados.

Creemos, por el contrario, y la reciente exposición agrícola de la Moncloa lo ha demostrado, que estos concursos como las enseñanzas agrícolas despiertan el es-

tímulo natural latente en nuestros agricultores y ganaderos que sólo por apatía han perdido el primer puesto que ocuparon en la producción mundial de merinos, etcétera.

A más del estímulo y de la saludable emulación que los concursos provocan entre los expositores, quienes sólo así pueden darse cuenta de su abandono ó del verdadero valor de sus productos, hay que tener en cuenta otra razón en pró de dichos certámenes:

El comercio de ganados tiende, con más fuerza cada día, á convertirse en comercio mundial y es, por tanto, necesario imitar á Suiza, Inglaterra y Francia, atrayendo, por medio de grandes exposiciones, á los ganaderos extranjeros que pudieran desear cruzar sus razas con algunas selectas nuestras que para alcanzar el incomparable valor actual de las extranjeras sólo exigen cuidados y procedimientos modernos.



Durante mi corto viaje por Alemania he podido comprobar, que en ninguna parte se encuentran los lugares dedicados á campos de sport en el centro de las ciudades. En Berlin, no hay un velódromo en la ciudad sino á cuarenta minutos de ferrocarril (y allí el ferrocarril hace 80 por hora). En Leipzig, Francfort, y demás capitales importantes de Alemania ocurre lo propio, los campos de sport están en las afueras.

En Elberfeld, ciudad de tercer orden, tuve ocasión de ver que para jugar el tennis, los jóvenes de ambos sexos suben una pendiente bastante fuerte de unos cinco kilómetros, y en la cumbre de la montaña se encuentran tres ó cuatro campos de juego. Para esta ascensión hay un tranvía eléctrico que tarda quince minutos, pero los jugadores van y vuelven á pie, cantando.

De París no hablemos, pues todo el mundo sabe que, desde el centro á cualquiera de los velódromos ó hipódromos hay una larga tirada.

Estos comentarios deben servir de respuesta á aquellos señores deportistas de guardarropía que dicen que nuestro velódromo va á estar lejos de Madrid. Claro está, que no consiste el deporte en tener trajes ad-hoc para ciclismo, automovilismo, etc.; esto es más bien un deporte «sastre», algo así como las condiciones marinerías de los ordenanzas de los Museos navales... que se marean en el Retiro... á pesar de sus lindos trajes y de los espeluznantes títulos de las cintas de sus gorras... «Destructor», «Audaz»..., «Terrible»..., etc.

Estos señores sportsmen platónicos que se asustan

**UN ESMALTE DE ALTO GRADO**

No venenoso y exento del

... Albayalde ...

Se ca con un brillo perfecto

Mantiene una superficie

... dura y permanente ...

Resistente á la humedad

... Permanente ...

... Para todos los climas ...

**SE RECOMIENDA
ESPECIALMENTE**

PARA MUEBLES, ESCALERAS, EMPAPELADOS, CENEFAS, CAMAS DE MADERA Y HIERRO, UTENSILIOS DOMÉSTICOS, TRABAJOS DE CESTERÍA Y ARTÍCULOS DE CAPRICHIO EN MADERA, HIERRO. HOJA DE LATA, ETC.

POR QUÉ? :::

POR RAZÓN DE LA FACILIDAD CON QUE SE PUEDE LAVAR.

NOTA :::::**::::: HIGIÉNICA**

EL ESMALTE BURRELL ES (BAJO EL PUNTO DE VISTA SANITARIO) MUY PROPIO PARA HOSPITALES, ESCUELAS, ESCRITORIOS, COCINAS, CUARTOS DE BAÑO, SALONES DE VAPORES, ETC., SIENDO SU SUPERFICIE COMO LA PORCELANA, EVITA QUE LOS GÉRMESES SE DEPOSITEN.

SE FABRICA :::

EN TODA VARIEDAD DE COLORES FIJOS Y PRECIOSOS.

SE SURTE :::

EN LATAS «MITAS», «ENANAS», «PEQUEÑAS», «MEDIANAS», «GRANDES» Y «PINTAS» (MEDIO LITRO), Ó DE CUALQUIER OTRO TAMAÑO. TAMBIÉN EN BULTO.

PÍDANSE TARJETAS DE COLORES Y DEMÁS INFORMES**TAMBIÉN :::::**

ESMALTE PREPARADO ESPECIALMENTE PARA BAÑOS
NO VENENOSO. RESISTE A LA ACCION DEL AGUA CALIENTE

Blanco Puro, Blanco Marfil, Agua del Nilo y Color Carne

COLORES

Y

BARNICES

de todas clases
y calidades.

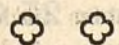
BURRELL Y CIA.*Fabricantes de Pinturas, Barnices, Esmaltes, etc.***LONDRES**

Casa Fundada en 1852



Marca Registrada

Hotel en venta

CONSTRUCCIONES DE LA CIUDAD LINEAL

Precio del hotel 25.000 pesetas

Escala de 1:100

ALZADO

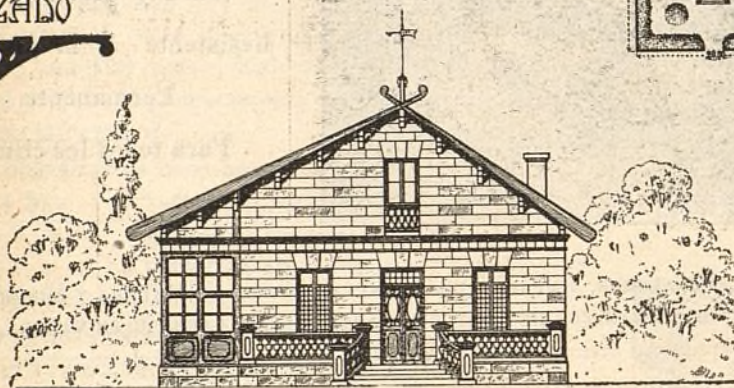

PLANTA

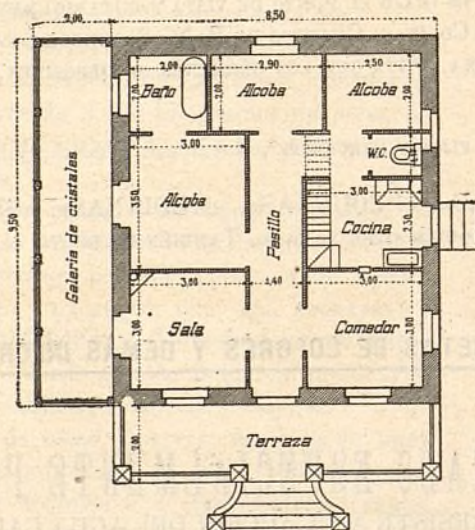

Manzana 83, lotes números 14 y 15, letra I.—Hotel de planta baja de 10,50 metros de fachada por 9,50 de fondo, distribuido en sala, comedor, tres alcobas, cuarto de baño, galería de cristales, cocina y retrete inodoro; delante del hotel tiene una terraza, con su escalinata al centro, con balaustrada de cemento, la sala tiene una chimenea de mármol; todas las habitaciones están pintadas al temple, los muros son de fábrica de ladrillo de pie y medio de espesor en toda su altura y las fachadas revocadas de estuco imitando sillería; el tejado á dos aguas, cubierto con teja plana y la cámara que ocupa toda la superficie del hotel está entarimada y sus paredes y techos blanqueados, siendo habitable para criados.

Los dos lotes de que se compone el solar están cercados en los 20 metros de fachada á la calle de Bueso Pineda, con muro de fábrica de ladrillo, verja y puerta de hierro, los 100 metros de medianerías están cercados con muros de fábrica de ladrillo, compuesto de machones de pie y

medio por pie y medio y tímpanos de medio pie por 1,80 metros de altura; detrás del hotel en el centro del terreno, tiene un estanque con surtidor de agua y en el fondo del solar una casa para guarda con dos habitaciones; alrededor del muro se ha plantado una fila de árboles.

Precio de toda la obra, plantación y terreno: 25.000 pesetas

Pagándola al contado en un solo plazo, se hace un descuento del 10 por 100.

de cuatro ó seis modestos kilómetros tendrán el tranvía á su disposición, en donde no se les prohibirá viajar en traje de sport.... antes al contrario, constituirán una excelente novedad en nuestras levíticas costumbres, aquí donde un turista extranjero (de los auténticos) con medias y calzón corto causa asombro y extrañeza.

Claro está, que estos apreciables ingleses de media escocesa y Baedeker en ristre, lo mismo van al Museo del Prado que se juegan una partidita de balompié con el primero que se presente...

Automovilismo.—El resumen de la primera quincena de septiembre es el siguiente:

Targa Florio: ganada por Nazzaro, con coche F. I. A. T., en 4^h 25' 21'', con una marcha media de 119 kilómetros 746 por hora.

Targa Bologna: ganada por Porporato, con coche Berliet, en 4^h 5' 6, con una marcha media de 105 kilómetros 485 por hora.

Esto como carreras; como noticias la única sensacional es la desgracia ocurrida á Lautenschlager en la pista de pruebas de la casa Mercedes. Repasaba su coche vencedor de Dieppe para la Copa Vanderbilt de América, que se correrá el mes próximo, y en uno de los peraltes sufrió una reventadura de neumático que tuvo por consecuencia un patinazo brutal y un terrible golpe que Lautenschlager recibió en la mano derecha con rotura de falanges y desarticulación de muñeca... un mes largo de convalecencia sino ocurre complicación imprevista.

Aerostación.—Alemania está de malas. Aún lloran los alemanes el terrible desastre de su idolatrado Zepelín y parecía que el éxito de la última ascensión del «Parceval», que hizo un excelente ensayo de cerca de doce horas, venía á verter un poco de miel en sus amarguras, cuando una pícara ráfaga de aire vino á destrozar totalmente el «Parceval» en las cercanías de Nallensoe.

Aviación.—En este ramo de la conquista del aire, los éxitos se suceden sin interrupción. Los hermanos Wright siguen teniendo la batuta.

Delagrange batió el record de Wilbur Wright y á los pocos días Orville Wright llegó á permanecer en el espacio una hora y quince minutos. Por cierto que en este asunto hay que hacer observar, que antes de que los hermanos yanquis vinieran á probar las delicias del aire europeo, tenían ya realizadas de incógnito proezas semejantes á las que ahora realizan con luz y taquígrafos.

En resumen: ya está comprobado que un oficial del ejército, de la sección de Aerosteros ha subido en el Wright y en compañía de Orville ha hecho pruebas oficiales que, según toda probabilidad, darán por resultado la compra del aeroplano por el gobierno de Washington... que es, en síntesis, la meta hacia donde los hermanitos Wright dirigían sus vuelos. Por cierto que,

según confesión del mencionado Orville, durante sus pruebas secretas, ya ha hecho ensayos consiguiendo dejar caer naranjitas inocentes (que lo mismo podrán luego ser granadas de artillería) en lugares previamente señalados.

Cuidado, pues, con los inocentes globos grotescos de nuestra Ciudad Lineal y ojo al cielo, pues al paso que vamos, va haciéndose verosímil que, mientras seguimos con la vista los ya populares elefantes de papel de seda que, inocentemente llevan en su barquilla vales para el Teatro y algún que otro disco de cuño legítimo, cualquier biplano desconocido nos suelte una naranjita de Orsini, ó de las otras.

Ciclismo.—En París, León Georget: gana el «Bol d'Or» cubriendo en veinticuatro horas 973 kilómetros 666 metros.

En San Sebastián las carreras organizadas por el Club Ciclista y el Campeonato de España, velocidad en pista, para el cual, dicho Club, cedió galantemente los premios que para él habían regalado S. M. el Rey y el Príncipe. Este Campeonato, que perdió todo su interés tan pronto como el campeón anterior Manuel Neira, sufrió su caída, fué ganado por Jaime Durán que, *hoy por hoy* es el único que puede ostentar el título de corredor profesional.

Deportes atléticos.—El elemento moderno de la Gimnástica Española trabaja sin descanso y sus ensayos mensuales de festival siguen siendo el punto de cita de los aficionados madrileños. Muy en breve comenzarán los ensayos de foot-ball (balompié) en nuestro velódromo.

Ricardo RUIZ FERRY

Madrid 17 de Septiembre de 1908.



Nuestras noticias.

Escrifuras.

El día 25 de septiembre se han firmado por el Consejero don Vicente Muzás en representación de la Compañía ante el Notario D. Emilio López Aranda las siguientes escrituras: Una comprando á D. Aniceto Pérez Magdaleno un lote en la Carretera de Aragón.

Otra de venta al mismo señor de dos lotes en la Ciudad Lineal.

Otra de cesión á D. José Alvarez García de un lote por la acción núm. 310 y declaración de obras y

Otra de cesión de un lote á favor de D. Juan Rus Villa por la acción núm. 646.

Desmontes.

El de la calle de la Duquesa de Castrejón concluirá en la próxima quincena, y con las tierras desmontadas por cuenta de un

particular se adelantará el terraplén de una finca frente al Kiosco Árabe.



Continuaremos desmontando la calle principal frente a las manzanas 73 y 74 para suministrar 3.000 metros cúbicos de tierra que hace tiempo nos tiene pedidos y pagados un propietario de la manzana 75 con el cual estamos en descubierto.



En cuanto las aguas nos hagan algún desperfecto que pueda afectar a la seguridad de la vía dejaremos todo para atender como de costumbre a esta atención preferente.

Aguas.

Continúan los trabajos de canalización con tubería de 15 centímetros frente a las manzanas 77 y 78.



Agotada la existencia de contadores se han encargado otros diez, sistema Frager.

Tracción eléctrica.

A la impaciencia de nuestros consocios y amigos solo podemos decir, que hacemos todo lo posible.



Probada por cuarta vez en frío la nueva caldera, ha resultado bien y corregidas las fugas observadas.

En la próxima semana se probará la máquina de vapor.

Ferrocarril a Colmenar Viejo.

Hemos remitido al alcalde de Colmenar Viejo, el importe de la expropiación convenida de 21 tierras, de las 47 que comprende el trazado, para su entrega a los señores propietarios siguientes:

Doña Aquilina Romero, D. Mauricio Martín, D. Manuel Sanz, D. Gregorio Nogales, D. Adolfo Berrocal, D. Mariano Ros, don Anastasio Mansilla, D. Julián Corral, D. Gregorio Gallego, don Hilario de la Morena, D.^a Claudia Aleas, D. Baltasar de la Morena, D. Benito López, D. Pablo Torres, D. Cecilio Sanz, D. Andrés Madridano y D.^a Regina Sanz.

Seguidamente se comenzarán los trabajos en dichas tierras que comprenden unos cinco kilómetros, principiando por el sitio llamado «El Barrancón».



La zona expropiada (5 kilómetros de vía) en las 21 tierras adquiridas, ha sido demarcada con dos zanjas.

En la próxima decena se empezarán los trabajos de la atarjea grande de piedra que en «El Barrancón» vamos a construir con canteros de Colmenar.



Continuamos sentando vía más allá de las casas de «El Goloso» y activando la explanación en la finca del señor marqués de Urquijo «Las Jarillas».

En el próximo octubre, con buen golpe de gente que esperamos acuda una vez terminada la vendimia, adelantarán los carriles hasta la portillera de Viñuelas.



Con lo dicho, basta para comprender que si el público nos ayuda eficazmente, al comenzar el invierno podremos emplear 500 hombres y llegar en junio de 1909 a Colmenar.



Entre tanto nuestros rivales siguen soñando con la ley de prórroga y los favores de la influencia oficial.

Arbolado.

Véanse los números de esta Revista 343, 344, 345, 351.

ÁRBOLES		
	Frutales	Sombra
Suma anterior.	6.013	4.411
D. Gabino Trigo	47	60
» Blas Ledesma	28	20
» Bernardo Alvarez Marina	178	176
» Valentín Beato	40	142
Suma	6.306	4.809

(Se continuará).

Farmacia.

La ha establecido nuestro estimado consocio D. Federico Trejo en su finca de la Ciudad Lineal, al lado de los dos depósitos partidores.

Sería preferible que estuviese tan necesario establecimiento pegado al tranvía, pero la distancia que hay que recorrer en la calle de D. Pablo Vidal, unos 140 metros, no es gran cosa.

Por la noche indicará su situación próxima al Fortín de la carretera de Hortaleza, un cartel alumbrado por la luz eléctrica.

Con esta farmacia y la de Igarza en Tetuán, estará perfectamente servida nuestra barriada.

Lance cómico.

En las pequeñas arroyadas, en vez de alcantarillas, ponemos unos tubos de hierro de 30 centímetros de luz, comprados de lance. Dos de nuestros operarios al pasar cerca de una de estas atarjeas, vieron que unos cuantos conejos se escondieron dentro de los tubos de hierro y en el acto, para cogerlos, se dirigieron cada uno a un extremo y metieron la cabeza y los brazos y parte del cuerpo; pero no contaron con la desagradable impresión sufrida al ver que no podían salir del tubo y creyeron morir en tan ridícula postura, porque sabían que por aquel solitario pasaje no solía pasar nadie más que ellos. Por fortuna otros dos compañeros acertaron a pasar por allí contra su costumbre, y al ver el pataleo de aquellos infelices, acudieron a socorrerlos tirando de ellos.

El susto de los cazadores cazados por los conejos fué de primer orden; y la risita de los conejos también.

Correspondencia particular.—*Al anónimo H.*

1.º La revista ha salido con retraso de tres días, porque la fábrica de electricidad de Tetuán suministra la fuerza, con gran irregularidad.

2.º Somos comerciantes y como es natural procuramos comprar barato y vender caro siendo justo que las gangas se repartan entre los gangueiros y nosotros que con ingenio y trabajo se las procuramos.

Si este año gana la Compañía 5.000 duros todos salen gananciosos con ello.

No nos resulta agradable contestar anónimos, acuda á las oficinas y se enterará de todo cuanto le interese, teniendo la seguridad, de que, si acude no le cortan las orejas.

Conferencias de Grandmontagne.

Merece aplauso la labor patriótica de este español útil y si-gamos sus bien pensados consejos.

Copiamos los principales:

«Hace á continuación un estudio concienzudo de nuestros aranceles comparados con los que rigen en los demás pueblos de Europa y excita á los riojanos á que coadyuven á la realización del programa de las 24 Diputaciones adheridas á la iniciativa que tomó la de Soria. Este programa está contenido en siete conclusiones.

Primera. Que se disminuyan los excesivos derechos arancelarios que se conceden á muchos productos industriales, con el fin de abaratar la producción y la vida, y poder conseguir tratados de comercio en beneficio de nuestros productos de exportación.

Segunda. Que se conserve la misma protección arancelaria en los productos agrícolas que la tienen suficiente, como sucede con los cereales, y que se eleve en aquellos que la tengan notoriamente insuficiente.

Tercera. Que los derechos arancelarios productores no excedan del 35 por 100 y que sean proporcionalmente iguales para los productos agrícolas y para los industriales.

Cuarta. Supresión de los derechos de exportación.

Quinta. Que los derechos se fijen en todas las partidas *ad valorem*, para que al estudiar el arancel pueda apreciarse fácilmente la importancia del gravamen arancelario, expresándose después específicamente con arreglo á la valoración del producto.

Sexta. Que en las relaciones comerciales con Portugal, las concesiones se hagan sobre la base de verdadera reciprocidad, que sean iguales para los productos agrícolas y pecuarios, que para los fabriles, y que sólo puedan referirse á los que tengan en la nación hermana derechos arancelarios iguales ó superiores á los nuestros.

Séptima. Que en la Junta de aranceles y valoraciones se dé á la agricultura la representación á que tiene derecho.

A estas conclusiones—dice—voy á permitirme agregar las tres siguientes;

Octava. Celébrar una asamblea, á la que concurran delegados de todas las Diputaciones provinciales agrarias y de todas las Cámaras y Sociedades agrícolas, para pedir á los poderes públicos la inmediata revisión arancelaria.

Novena. Exigir á los representantes en Cortes de los distritos agrarios que acudan á la Asamblea y formulen en el Parlamento la petición de la revisión arancelaria.

Décima. A los diputados y senadores que se negasen á pres-

tar su concurso á esta obra de reparación y de justicia, alegando la consabida disciplina de los partidos—partidos y disciplina de que nadie hace caso—la Asamblea los juzgará como señores que hacen política para sí mismos, desvinculada en absoluto de los distritos que representan.

Al terminar escuchó el Sr. Grandmontagne aplausos merecidísimos.

¡Lástima que el pueblo no le haya oído!

Escuela de Educación Artística.

El domingo próximo á las cuatro de la tarde celebrará la Escuela de Educación Artística su función teatral correspondiente al mes de octubre.

Se pondrán en escena los juguetes cómicos *Chifladuras* y *La capitana* y la zarzuela *Triple alianza*. Completarán el programa de la función, el dúo de la ópera *Marina*, por la tiple Srta. Duprosti y el tenor Sr. Gancedo, la canción *La pecadora*, por la Srta. Barragán, y la romanza de la ópera *La Africana*, por el tenor Sr. Gancedo.

Al terminar cada acto se exhibirán diferentes vistas cinematográficas.

La parte musical estará dirigida por el maestro D. Federico Gassola, Director lírico de la Asociación.

Casino.

Varios vecinos de la Ciudad Lineal, se proponen fundar una Sociedad civil de instrucción y recreo, completamente ajena á todo fin político ó religioso. Al efecto han constituido la siguiente Comisión organizadora: Presidente, D. Manuel Fernández Loza; Vocales, D. Antonio Pérez Quirantes, D. Federico González del Rivero, D. Anselmo Martín Garrido, D. Manuel D. Vidal, D. Manuel Mata; Secretario, D. Juan Cabildo.

Todas las personas mayores de diez y siete años que deseen adherirse, pueden dirigirse á cualquiera de los señores de la Comisión.

En el número de esta Revista, correspondiente al 10 del próximo octubre, se publicarán las «Bases de Constitución». La Comisión recibirá con agrado cuantas observaciones se la hagan verbalmente ó por escrito hasta el día 17 de octubre; estudiándolas detenidamente formará con arreglo á ellas el proyecto de Reglamento, que será leído en reunión general el domingo 19 en el café de la Sociedad de Espectáculos.

Aprobado el Reglamento, con las modificaciones que en la discusión se acuerden, quedará constituida la Sociedad, se elegirá la Junta Directiva y cesará en sus funciones la Comisión organizadora.

Plaza de Toros de la Ciudad Lineal.

El día 27, con tiempo magnífico y un lleno rebosante, se inauguró, presidiendo la corrida el alcalde de Canillejas D. Agustín de Julian.

Es iniciativa de la Sociedad de Espectáculos que empieza á dar señales de próspera vida bajo la dirección acertada y administración celosa de los señores D. Alonso Saavedra, D. Ramón Rosúa, D. José Caunedo, D. Manuel Miguel Barbosa y otros.

Deseámosles el éxito que merecen los esfuerzos de su recta voluntad.

CAJA DE AHORROS

de la Compañía Madrileña de Urbanización

LAGASCA, 6, bajo derecha, Madrid.

Horas de oficina para la Caja de Ahorros: DE 9 A 12 los días laborables y los domingos

LA CIUDAD LINEAL ES

EL MEJOR NEGOCIO INDUSTRIAL

Para los rentistas

Desde 1.º de enero de 1909

que en la actualidad compran obligaciones en pequeñas partidas:

á 450 de 1 á 25, interés.....	6,66
á 445 de 26 á 50, »	6,74
á 440 de 51 á 100, »	6,81
á 435 de 101 á 200, »	6,89
á 430 de 201 á 400, »	6,97
á 425 de 401 en adelante	7,05

á 475 de 1 á 25 interés.....	6,31
á 470 de 26 á 50 »	6,38
á 465 de 51 á 100 »	6,45
á 460 de 101 á 200 »	6,52
á 455 de 201 á 400 »	6,59
á 450 de 401 en adelante, interés.....	6,66

LA CIUDAD LINEAL ES

LA MEJOR CAJA DE AHORROS
PARA LOS PEQUEÑOS CAPITALISTAS QUE SUSCRIBEN
LIBRETAS NOMINATIVAS REINTEGRABLES A VOLUNTAD

como las del Monte de Piedad de Madrid, pero con **4 POR 100** de interés en vez del 3, y más facilidades que en las demás Cajas de Ahorros de España y del extranjero.

LIBRETAS NOMINATIVAS A PLAZO FIJO

Elijiendo el suscriptor, al hacer la primera entrega, el plazo

De seis meses, la Compañía abona el interés anual de. 5 por 100

De un año, » » » » de... 6 por 100

De dos años, » » » » de..... 6,50 por 100

De tres años, » » » » de..... 7 por 100

De cuatro años, » » » » de..... 7,50 por 100

De cinco años, » » » » de..... 8 por 100

LIBRETAS DE AHORRO AL PORTADOR

Cuyo importe hace efectivo el que las presenta sin necesidad de decir su nombre
 Interés **DEL 4 AL 8 POR 100**, lo mismo que las libretas nominativas, según el plazo
 elegido previamente para su negociación. La libreta de ahorro al portador es utilísima
 en todos aquellos casos en que conviene ó agrada la reserva, y se convierte en nomi-
 nativa cuando lo pide el portador.

GARANTÍAS COMPARADAS

NO ADMITIMOS ROPAS porque pierden de valor con el tiempo por la polilla y por la moda.

NO ADMITIMOS ALHAJAS porque pierden de valor por las modas, por la competencia de las piedras artificiales y por la posibilidad de sustituciones.

NO ADMITIMOS PAPEL DEL ESTADO como base principal de los préstamos porque las revoluciones y las guerras ponen á las
 cajas de ahorro en peligro de muerte, como sucedió en Francia en 1848 y en 1870, porque los desaciertos de los ministros, los manejos
 de los grandes financieros y los ataques justos ó manévolos de la prensa pueden causarles hondísimas perturbaciones, como ha suce-
 dido en España.

ADMITIMOS FINCAS, que son la garantía más sólida de los préstamos. Las libretas de nuestra **Caja de Ahorros** equivalen á
 préstamos sobre centenares de fincas rústicas y urbanas por valor de TRES MILLONES Y MEDIO DE PESETAS, sin temor á pleitos ni
 á picardías de ninguna clase, y con la comodidad de no sufrir molestias ni perder tiempo en otorgar escrituras, conceder moratorias y
 lástimas é insultos. Para prestar sobre fincas con absoluta seguridad, no hay más que acercarse á las sucursales del Banco de España,
 depositar la cantidad que se quiera para la **cuenta corriente** de la **Compañía Madrileña de Urbanización**, y escribiernos diciendo
 cuántas libretas de nuestra **Caja de Ahorros** quiere tomar y por cuanto tiempo, desde un mes á cinco años, y según el tiempo, así es
 el interés, desde el 4 al 8 por 100. Pretender sacar más interés es peligroso.

ADMITIMOS FERROCARRILES Y TRANVIAS y los demás negocios de la Compañía como garantía supletoria por valor de SIETE
 MILLONES DE PESETAS.

La garantía moral más importante, que es la limitación de las operaciones de las Cajas de Ahorros, es en todas arbitraria ó ca-
 prichosa. En la nuestra tiene base racional y obedece á un cálculo prudente.

Máximum de las libretas reintegrables á voluntad en 1908, la 12.ª parte de los ingresos de explotación en 1907, ó sea la 12.ª parte
 de un millón de pesetas, ó sea 83.000 pesetas.

Máximum del total de libretas en 1908, cinco veces la cifra de ingresos de explotación en 1907, ó sea cinco millones de pesetas.

Total de libretas al 31 de enero de 1908	1.705.762
Idem de las devueltas	571.589
En circulación	1.134.173

Número de la última obligación suscrita: 19.186.

Oficinas: Ciudad Lineal de 3 á 7.—Apartado de Correos núm. 411