



EL Faro de Extremadura

PERIODICO DEFENSOR DE PLASENCIA Y SU COMARCA

Precios de suscripción: En Plasencia, un mes, 0'60. Fuera de Plasencia, 0'75
Número suelto, 15 céntimos. Anuncios y reclamos a precios moderados.

Año II

Plasencia 21 de Febrero de 1931

Núm. 27

Director Propietario:
ANDRES LOPEZ ALONSO

Dirección, Redacción y Administración
MARQUES DE MIRABEL NUMERO 4, 2.º TELEFONO 74

Toda la correspondencia se dirigirá
a Marqués de Mirabel 4, 2.º

PLASENCIA A LA LUNA

¡ALBRICIAS!

¡Hay que vivir la hora presente!

Palabra es esta que oímos con frecuencia y de la que no podemos substraernos, y naturalmente que vivirla hay.

Yo no iba a ser una excepción y por eso he echado a un lado, aunque por breve tiempo, los temas que venía tratando, pues sentía decir: «El Embozado X, tan conocedor de cosas y que en sus giras nocturnas tan interesantes temas nos ha puesto de manifiesto, ¡cuánto nos alegraría que los problemas edilicios que ha empezado a tratar los continuara!»

No me parece mal la indicación y a complacer me dispongo que es todo una continuación del plan que me trazara como es muy sabido.

Y vamos con ello.

Interesantes y muy importantes problemas a resolver tiene nuestro Excmo. Ayuntamiento; y con ser tales, otro carácter más ha de agregarse. el de «urgencia.»

Mas todo de una vez es imposible hacerlo y es razón que convence.

Agua. Pavimentación.

Plaza de Mercado.

Este tríptico es el que está sobre el tapete. El segundo

en el orden de los expresados se halla muy adelantado; pero tenemos el agua que debe ocupar el primer término, porque sin el precioso liquido ¿qué es de un pueblo?

Las galas ello está muy bien; ¿pero para qué sirven si del aseo se carece?

Tengamos agua en abundancia porque el precioso caudal es lo más necesario y de él provienen soluciones muy importantes, como la higiene y seguridad públicas.

La pavimentación no solo representa una mejora como estética de superficies planas y brillantes; a ella está ligada otra particularidad consistente en la salubridad del subsuelo como ser las acometidas domiciliarias y alcantarillado. Y viene la obligada pregunta.

¿Cómo pueden ser perfectas tales obras si carecemos del agua?

Y vamos al tercer extremo: La Plaza de Mercado. Problema es este también que está pidiendo a gritos una solución; pero es este un caso de estudio más reflexivo en el que entran expropiaciones de inmuebles sobre los que obliga meditar y que cuando la obra se haga, debe tal proyecto estudiarse a conciencia para que constituya una obra perfecta y amplia mirando a las necesidades del futuro.

Así las cosas, y sin que ello me prive en próximos números hacer detalle de tales problemas, hoy tenemos la grata nueva de que el Ayuntamiento se haya dispuesto a resolver el del agua en acertada forma y a la mayor brevedad.

De igual modo las obras de pavimentación subastadas el martes último comenzarán enseguida en un regular número de calles y por si algo faltara nuestro celoso Alcalde ha pensado también en la Carretera del Puerto y gestiona con buen éxito créditos muy apreciables para las mismas.

Estamos, pues, de enhorabuena.

Y, al hablar de pavimentación, ya que estamos a tiempo para procurar remedio al asunto, sería conveniente que en las calles a pavimentar no se concrete la acción exclusivamente a verificar las acometidas necesarias.

Es de gran necesidad que una comisión de médicos visiten los inmuebles y previa inspección aconsejen las medidas sanitarias a realizar en cada casa pues es sabido que los servicios de higiene en

muchas de ellas no condice con lo que reclama la salud pública. La obra así, resultaría completa.

Son medidas que se imponen.

Así se lo suplica al Sr. Alcalde



De todos los tiempos GACETILLA

De las muchas noticias
sensacionales
que publica la prensa
por estos días,
son, sin duda ninguna,
las principales,
las de las Reales Ordenes
sobre Alcaldías.

Yo aunque soy lego en todo
lo de elecciones,
ante sus perspectivas
enamorado,
le dejé rienda suelta
a mis ambiciones
y soñé con un acta
de Diputado.

Mas toda mi esperanza
se ha evaporado,
porque, con honda pena,
luego he sabido
que el caso veintinueve
queda anulado
y todos los votantes
se han abstenido.
MAGO

Pompeyo de Cáceres

Médico Militar

Enfermedades de la Boca y Dientes
Consulta diaria de 10 a 1
y de 3 a 5

Aparatos de oro y caucho
Empastes y Extracciones
Laboratorio de Prótesis
Dental.

Plaza Mayor, 52

LEA V. LOS SABADOS
EL FARO DE EXTREMADURA

Las nuevas obras de pavimentación

En la mañana del martes último tuvo lugar la apertura de pliegos en las Casas Consistoriales para la pavimentación en el presente año.

Varios fueron los proponentes, siéndole asignadas las obras al acreditado industrial placentino D. Julián Serrano Herrero.

Las calles a pavimentarse son las siguientes:

Terminación de la de Monroy; calle de Ramón y Cajal desde la de Monroy hasta Obispo Laso; Padilla desde Valdégamas continuando por San Pedro en sus salidas y Travesía de esta; Clavero y Plazuela del Sol; Maldonado; Andrés López desde Cervantes hasta la Plazuela del Salvador, continuando por esta calle del mismo nombre hasta Santa Ana.

Como entre la cantidad presupuestada por el Excmo. Ayuntamiento y la constituida por el comisionario ha resultado un diferencial apreciable, lógico es comprender que la mejora alcance a algunos sectores más.

A tal fin indicamos la conveniencia de que se construya una alcantarilla en el barrio San Miguel, camino de la isla donde las aguas pútridas corren a flor de tierra, colocando una pequeña fuente para aquella barriada y terminar el rincón de San Nicolás y acceso al convento de Santo Domingo.

SE VENDE una hazuela de huerta con secadero, sita en la Rivera del Jerte.—Una casa en la calle de D. Felipe M.^a Polo número 20 y otra en Barrio de Santa Elena número 23. Para tratar en las mismas o en la Plaza Reina Victoria, número 52.

Primera casa en Ferretería
y Loza: **Ferretería Nueva**
VALDEGAMAS, 31

Francisco Fuentes

El monumento a Gabriel y Galán en Plasencia (Extremadura)

En vísperas de iniciar las obras.-Lo que será el monumento.-El día de la inauguración.-Gran programa de fiestas.-Plan extraordinario de alumbrado.-Otras noticias

Como cumple hacerlo, hemos venido informando a nuestros lectores de la gestión que se lleva realizada en este asunto, la que ampliamos hoy con satisfacción legítima para que nuestra amada Plasencia y los laboriosos pueblos que la rodean que ya saben de este asunto, logren el más amplio conocimiento de él.

Y para que tal información sea lo más completa posible, EL FARO DE EXTREMADURA, fiel a su divisa y sin reparar en sacrificios ofrece hoy una referencia gráfica amplia en el sentido de rendir justicia a dos grandes artistas extremeños: Uno, el notable escultor D. Eliseo Ruiz Corisco, hijo de Casatejada; y otro, al gran artista placentino Don Francisco Mirón. Dos hermanos de la comarca placentina que se completan y que nos honran.

Y es también con esta extraordinaria información gráfica, que la colectividad placentina comprenderá con más exactitud la obra espiritual y artística que se ha de ofrendar a nuestro Ecmo. Ayuntamiento en breves meses.

«El Progreso Mercantil» a cuyo cargo corre este asunto, se halla entregado de lleno en la preparación de la gran velada teatral que ha de celebrarse antes de finalizar el corriente mes y como las gestiones con los canteros están muy adelantadas, podemos informar que las obras (salvo inconvenientes) se iniciarán en los primeros días de Marzo próximo.

Lo que ha de ser el monumento, ya la galana pluma de nuestro distinguido colaborador señor Acosta Camisón lo glosa así:

«Tres elementos decorativos: agua, bronce y piedra. Tres símbolos. Bronce: eternidad, inmortalidad del artista. Agua: fecundidad de la poesía que vivifica los espíritus. Piedra: solidez, reciedumbre

y austeridad de la raza extremeña que dedica el monumento... Y además, muchas flores. Símbolo del perfume cordial, entrañable, con que va ungida la ofrenda de Plasencia al poeta».

Por lo que antecede, fácil es comprender con qué cariño, con qué interés y cuidado se ha estudiado esta obra que será digna de alabanzas por propios y extraños.

El día de la inauguración será un día de gala para Plasencia. Sabemos que de Madrid serán muchas las personalidades que concurrán a lo que si se agrega la brillante legión de hermanos placentinos que allí residen, de Salamanca y toda Extremadura, no exageramos al decir que será un día extraordinario.

El programa de ese día ofrecerá vastas proporciones.

No ha de circunscribirse únicamente a los actos oficiales que serán brillantes: debe agregarse también aquellos otros de popular regocijo para que los numerosos forasteros lleven de nosotros impresiones gratas.

Mas como de todo esto informaremos oportunamente una vez redactado el programa, podemos anticipar por ahora que ofrecerá novedades que satisfarán cumplidamente.

Dos valiosos ofrecimientos sabemos que existen y que se relacionan con el alumbrado de la Plazuela y del monumento, que llamarán la atención.

El caballero don Eduardo Silva de una parte y de otra también el simpático gerente de la Sociedad Electro - Hidráulica, contribuyen con su iniciativa particular a este fin.

Se nos informa que hay particulares dispuestos a obsequiar cada uno con su banco para el jardín.

«El Progreso Mercantil» entra nuevamente de lleno en sus tareas intensivas; siempre animosos, siempre decididos, como jóvenes que son.

Todos debemos estar a su lado como siempre.

ANDRES LOPEZ ALONSO

Aclaración...

de la GACETILLA de este número.

Se escribió esta gacetilla para actualidad pasada, y hoy, si la tuvo, ha perdido oportunidad y gracia; mas como en esta sección de todos los tiempos se habla, la dejaremos allí en calidad de *antigualla*.

MAGO

Perfumería Olympia

La mejor surtida. La que mejores colonias y esencias a granel vende.

Primera casa en Bisute-
ría. Siempre las últimas
novedades en
pendientes.

Siempre, precios baratí-
simos.

Esta casa ha establecido
prácticas combinaciones
de regalos.

¡Aprovéchelas VI

VALDEGAMAS, 20

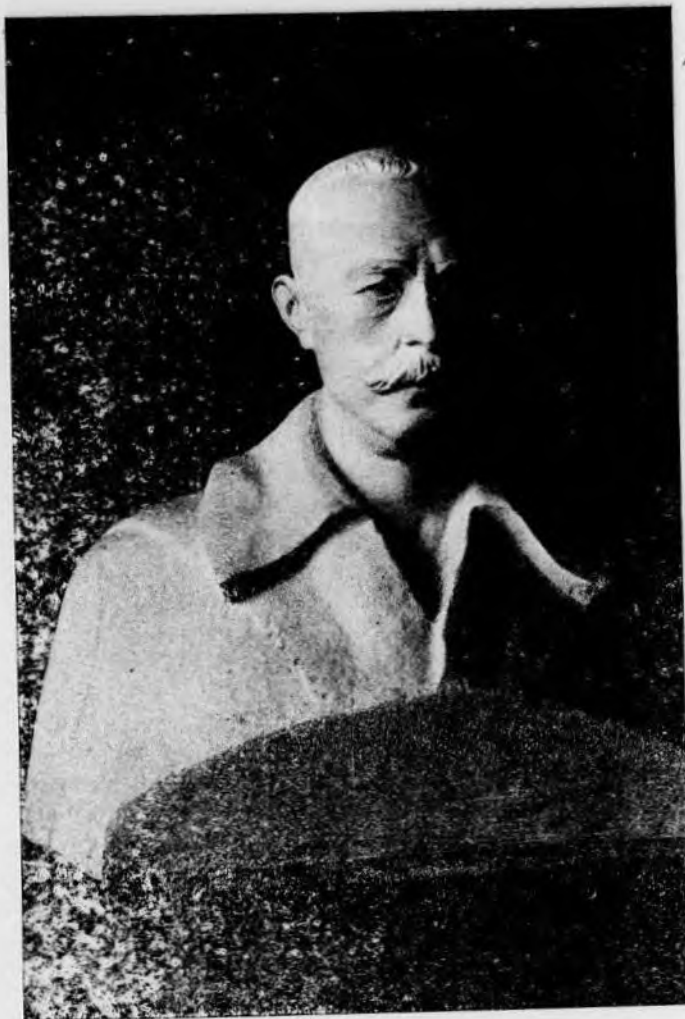
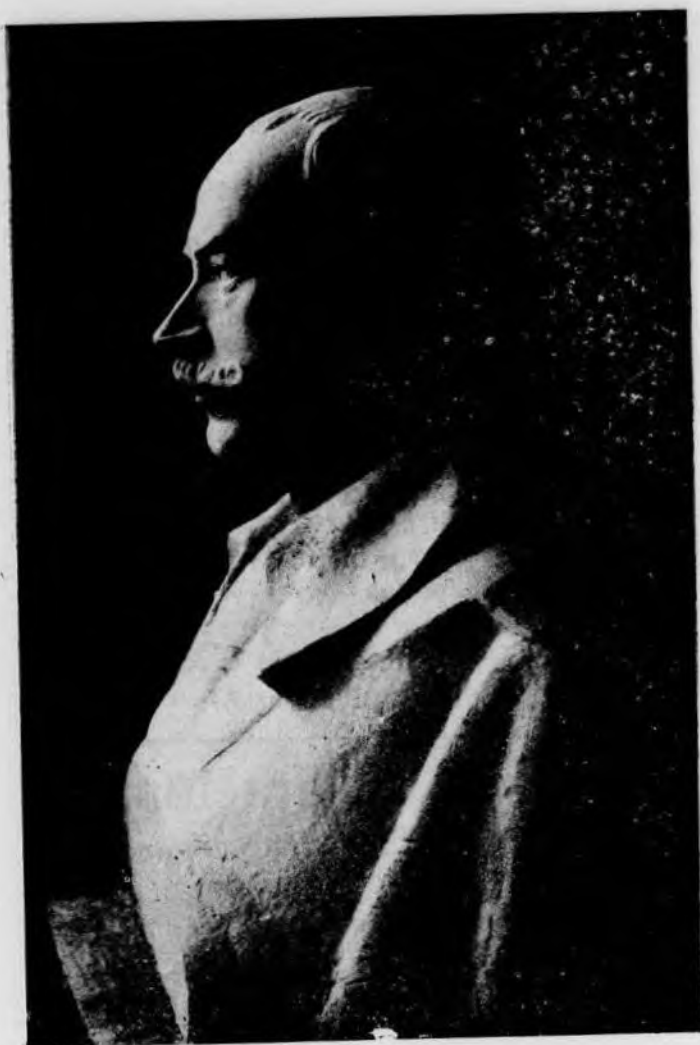

El busto de Gabriel y Galán, obra del notable escultor extremeño Ruiz Corisco



Acto de la entrega del busto a «El Progreso Mercantil».

Número 1, don Eliseo Ruiz Corisco, (Escultor). 2, don Federico Rodríguez del Real, (Notario Público). 3, don Andrés López Alonso, (Presidente de «El Progreso Mercantil»). 4, don Antonio Girón, (Vicepresidente). 5, don Faustino Climent, (Secretario). 6, don Alejandro Recio, (Vicesecretario). 7, don Adolfo Rey, (Interventor). 8 y 9, don Esteban Sánchez y don Fabriciano Rodríguez, (Vocales). 10, don Ricardo Acosta (autor de la iniciativa y escritor). 11, don Erico Shaw, (Gerente de la Sociedad Electro-Hidráulica) 12, don Maximino Gómez, (escritor). 13 y 14, don José Gallardo y don Afrodísio Lorenzo, (comerciantes).



Perspectiva del monumento a Gabriel y Galán, y que será completado con un bello jardín en la Plazuela que llevará su nombre.



D. FRANCISCO MIRON
autor del monumento



D. ELISEO RUIZ CORISCO
Escultor

VALDELAZURA
AGUA DE MESA ANTIDIABÉTICA
Bicarbonatada, litínica y radioactiva e insustituible en las afecciones del tubo digestivo

Jura de la Bandera

En la mañana del último domingo y en la explanada de San Antón, tuvo lugar tan patriótico y hermoso acto.

Los nuevos soldados de España prestaron su juramento con fé y verdadera unción, desfilando con entusiasta marcialidad.

La bendita enseña fué saludada por el numeroso público que presenciaba el acto, siendo clamorosos los vivas a España.

Nuevo Juez de Instrucción

En atento B. L. M., que mucho agradecemos, nos participa el nuevo titular don Ricardo Sanz del Campo la toma de posesión del Juzgado de Primera Instancia e Instrucción de nuestra ciudad.

Al darle nuestra bienvenida y desearle feliz estancia entre nosotros, hacemos votos también por que Dios le inspire siempre en su difícil ministerio.

Conferencia

El próximo día 23 y a las 7 y media de la noche se celebrará en en el gran Salón de Fiestas del Círculo Placentino una interesante conferencia por el distinguido académico Don Pedro Sánchez Ocaña sobre el tema: «La mujer en la obra de Gabriel y Galán».

Existe verdadera expectación y está descontado que la concurrencia será numerosa.

Dr. J. Romero Gómez

MEDICO

Especialista en enfermedades del pecho con título de la Dirección General de Sanidad.

Medicina General
Consulta diaria de 12 a 2
Rayos X.

San Pedro, 3. PLASENCIA

Enfermos

Se halla mejor el M. I. Sr. Deán de nuestra S. I. Catedral don Eduardo Leal y Lecea.

Algo mejorado el acreditado industrial don Julián Serrano Herretero.

En convalecencia nuestro distinguido colaborador y amigo don José García Morgado.

El Casino de Clases celebra sus festivales

Esta noche a las 21 horas y en el salón Sagraera tendrá lugar un suntuoso baile que tan importante y acreditado Centro ha organizado para sus socios.

En el mismo local, mañana Domingo a las 15 horas se celebrará un baile infantil que por los grandes preparativos hechos y el buen gusto que acredita la simpática Junta Directiva del Casino de Clases será todo un éxito.

Julio Martínez Sequeira

Profesor de Instrucción Primaria
Lecciones de Mecanografía y preparación para ingreso en la 2.ª Enseñanza

Aldeanueva, 6. Plasencia

Notas militares

Batallón Cazadores de Montaña
Gomera Hierro número 11

Servicio de Oficiales para el día 22
Cuartel: Capitán don Jesús Lumeras.

Guardia: Teniente D. Juan Guerrero.

Imaginaria: Alférez don Augusto Mulas.

Vigilancia, V. H. y C.: Teniente don Enrique R. Carreño.

* *

Comida de la tropa para el mismo día:

Desayuno: Café con leche.

Primera comida: Potaje de bacalao, carne a la jardinera, naranja y vino.

Segunda comida: Judías con manos de cerdo, estofado de carne y vino.

Plasencia y sus comunicaciones

LINEAS DE AUTOMOVILES

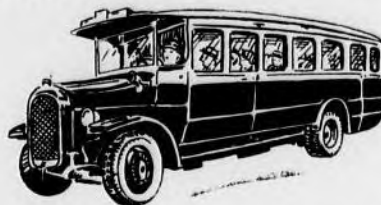

Plasencia a Barco de Avila

Salida de Plasencia a las	7
Llegada a Barco de Avila	10:30
Salida de Barco de Avila	13
Llegada a Plasencia	16:30

Directo a Cáceres

Salida de Plasencia	9
Llegada a Cáceres	11:30
Salida de Cáceres	15
Llegada a Plasencia	17:30

Plasencia a Casar de Palomero

Salida de Plasencia	7
Llegada a Casar de Palomero	9:30
Salida de Casar de Palomero	14
Llegada a Plasencia	16:30

Directo a Tornavacas

Salida de Plasencia	5:30
Llegada a Tornavacas	7
Salida de Tornavacas	7
Llegada a Plasencia	8:30

Marino Barbero García

TAPICERO

Ofrece al público sus servicios en toda clase de tapicería a precios muy económicos.

Avisos: Plazuela de Vargas núm. 3 (antes de Leal.)

SE ARRIENDA un local amplio para Oficinas o Almacén en la planta baja. Sancho Polo 4. Para tratar en la misma.

Imp. Comercial Placentina.-Obispo Laso, 26

La carretera al Santuario de la Virgen del Puerto Cultos Religiosos

El Sr. Alcalde invita a la Prensa Local.-Reunión en el Ayuntamiento.

En la mañana de ayer, en atento B. L. M. del Sr. Alcalde Don Ulpiano Muñoz Simón invitaba a nuestro director a una conferencia a beneficio de la clase obrera y pedirle ayuda a este fin.

No podía ser más interesante el motivo y nada también que pudiera satisfacernos tanto como escuchar a nuestra primera autoridad popular iniciativa tan feliz, en lo de hallar solución a tan vital problema.

Y cumple expresar aquí la grata impresión producida por la exquisita cortesía invitando como lo ha hecho el Sr. Alcalde a la prensa local, consciente de que ella, siente con lealtad el bien común; que cuando de Plasencia se trata, y por el deber que la incumbe, abre su corazón y como ciudadanos también contribuir y colaborar en la esfera que le es permitido.

Nuestros estimados colegas se hallaban representados así: Por «El Regional», su director don Manuel Revilla; por «La Patria Chica», su director don Joaquín Rosado; por «Despertar Extremeño», su director don Leopoldo Heras y por EL FARO DE EXTREMADURA el suscriptor.

El señor Alcalde expuso a los presentes que a fin de atenuar la crisis de trabajo y procurar también una solución definitiva a la terminación de la carretera del Puerto, había realizado gestiones en procura de fondos con que hacer frente a dichas obras, pudiendo decir que sus primeros pasos han logrado un resultado satisfactorio.

El Ayuntamiento y la benemérita Caja de Ahorros de Plasencia han ofrecido cinco mil pesetas. Estas diez mil pesetas han de verse aumentadas con otras partidas que se esperan de los Bancos locales como el del Oeste de España, Hispano Americano y Español de Crédito, así que las casas centrales se expidan.

Nuestro digno Alcalde continúa sus gestiones, pues es su deseo de que la carretera al santuario sea un hecho su terminación.

Mas conviene decir aquí y hacemos un llamado a las personas pudientes, para que teniendo en cuenta el fin humanitario de dar ocupación a las humildes y sufridas clases trabajadoras de Plasencia, y la especial circunstancia de que ello contribuye además a probar nuestro culto y amor indeclinables a nuestra Excelsa Patrona, sean motivos bastantes para que su ofrenda tan apreciada siempre lo sea en el grado y número que permitan terminar la bellísima ruta.

El Mayordomo del Santuario don Pedro Cancho y su feliz colaborador autor del proyecto don Francisco Gallego, nos consta están entregados de lleno en tan importante asunto y es casi seguro que en la semana entrante los obreros placentinos escalonados en la sierra agreste vayan ganando distancias hasta besar con infinita unción, (terminada la ciclópea obra) las gradas del Santuario del Puerto donde todo placentino de corazón tiene su cofre de amores puros; de amor eterno; donde ora; donde ruega y donde llora de emoción cuando contempla a su Bendita Virgen en el gesto más sublime de Madre, dando vida a su Divino Hijo.

Ella nos suplica *procuremos vida a las clases trabajadoras de Plasencia.*

Basta eso para que el corazón placentino una vez más se manifieste.

A. L. A.

LA INFORMACION GRAFICA

comprendida en el presente número, es debida al acreditado taller artístico de nuestro distinguido amigo don José Díez.

Solemne Tríduo

Los hermosos templos de nuestra metrópolis diocesana inician la época cuaresmal con fiestas emotivas y atrayentes.

A los ya celebrados en la hermosa basílica de Santo Domingo en las solemnes Cuarenta Horas que congregó como siempre a innumerables fieles, llega el turno al Tríduo solemnísimos que en la Iglesia de las Religiosas Franciscanas de San Ildelfonso se celebrará en los días 25, 26 y 27 del actual.

El orden de los cultos a celebrarse acusa una sabia organización y así tenemos que el día 25 la misa conventual, de comunión y la solemne cantada que tendrá lugar a las 10 oficiando el Muy I. Sr. Chantre de esta S. I. Catedral permitirá a los fieles una cómoda distribución de horas para poder asistir.

A la 6 de la tarde de dicho día, Estación Mayor, Rosario, Tríduo a la Beata Madre Beatriz de Silva, Fundadora de la Ordne Concepcionista y Sermón que predicará todos los días el R. P. Superior de los Franciscanos de Cáceres, Bendición y Reserva.

El día 26 todo como el día anterior, celebrando la Santa Misa el Imo. Sr. D. Eduardo Leal y Lecea, Deán de nuestra Santa Iglesia Catedral.

El día 27 misa Conventual y Comunión como el día 25 y misa solemne en la que oficiará el Ilustrísimo Sr. D. Francisco Javier Flores, Vicario Capitular de la Diócesis después de la cual tendrá lugar el acto del Tránsito presidido por el Imo. Sr. Vicario Capitular.

Por la tarde: Después del ejercicio se verificará la toma del Santo Hábito de tres Postulantes oficiando de Comisionado el Muy I. Sr. D. Marcos Mesonero Nieto, canónigo de la S. I. Catedral y de Madrinas las Srtas. Teresa Delgado, Carmen S. Ocaña y Olallita Delgado, terminando con un solemne Te Deum.

La parte musical será ejecutada a toda orquesta.

Cultos así, obligan noblemente a que se vean concurridos, cosa en Plasencia muy natural donde sus buenos hijos se manifiestan pródigos en la Fé hereditaria de sus mayores.

LEA V. LOS SABADOS
EL FARO DE EXTREMADURA

El Dr. Guija en el Casino

Conferencia aleccionadora

Aunque brevemente, la prensa local ha dado cuenta de la notable conferencia pronunciada el día 9 del corriente por el Director del Manicomio Provincial, en el Círculo Placentino. Se ha dicho que versó sobre el sugestivo tema «Orientación y selección profesional», que estuvo muy acertado y que fué merecidamente aplaudido; juntamente con ligeros comentarios sobre la materia tratada.

Sin embargo, creo sinceramente que la charla del joven y culto alienista no fué una de tantas conferencias mejor o peor preparadas, cuyo resultado no tiene otro fin que entretener el tiempo agradablemente, y merece más renglones al comentar. Acaso — como él la calificó con justeza — tuvo poco de conferencia y mucho de charla, puesto que se limitó a hablar con su habitual naturaleza y sencillez, ajeno en absoluto a todo alarde retórico; pero supo mantener la atención de los oyentes con sus acertados conceptos científicos, sociales y humanos, dando inusitada brillantez a sus palabras con los ejemplos que puso de manifiesto, al aludir a las fichas de profesiones del Instituto de estudios psicológico-fisiológicos de Barcelona, y al seleccionar la aptitud y la rutina en el hecho de elegir carrera u oficio las clases alta, media y baja de nuestro país. El acierto le acompañó en todo el transcurso de su disertación, no exenta, en algún instante, de fina ironía, cuando se refirió al arrinconar carreras ricas, que se convierte en señorito vago y al no pudiente que, por falta de orientación y selección, abandona, fracasado igualmente, sus estudios, para ir descendiendo con el transcurso del tiempo, hasta degenerar en mendigo vagabundo, inadaptado e inadaptable al trabajo cotidiano, constituyendo ambos sujetos dos tipos análogos en su esencia, en el fondo, y aún en la forma, de parásitos de la sociedad.

Dijo debe llegarse, mediante el estudio físico-moral, a orientar al niño por el verdadero camino a emprender, para que, moviéndose dentro de su órbita, de su radio de acción natural, labore con eficacia, dando el máximo rendimiento en su profesión, al llegar a ser hombre, con el esfuerzo mínimo.

La charla, rica en matices apropiados al objeto perseguido, interesó vivamente al auditorio y, lógicamente, dejó huella en nuestro ánimo. Fué una lección de vida digna de que no se olvide, para que, teniéndola muy presente, nos sirva de norma para estudiar, en unión del médico y del maestro, las aptitudes, condiciones y vocación de nuestros hijos, a fin de no hacerles emprender, por rutina, senderos profesionales equivocados y perjudiciales.

A los fuertes aplausos escuchados por el Sr. Guija, uno el mío, modesto, pero entusiasta, a modo de cordial y sincera felicitación.

ANGEL ROSADO ACUÑA

Ocasión única

GRANDIOSO EDIFICIO

es el que se ofrece en alquiler, muy apto para industriales, comerciantes y particulares, el situado en la Avenida de Canalejas núm. 3 con amplio corral y cobertizo.

Para tratar, Marqués de Mirabel, núm. 4.

HIGIENE DE LA BOCA

Su importancia y sanidad

(Continuación)

Un buen cepillo y 50 céntimos de perborato sódico bastan para mantener la boca limpia y sana: Total 2'50 pesetas. Si el sabor dulzaino del perborato repugna al que lo use, un enjuagatorio de agua clara y fresca será suficiente para hacerlo desaparecer. Hay una multitud de pastas para los dientes cuyo único mérito consiste en disimular de una manera más o menos completa este sabor para

lo cual agregan mentol, sacarina y especies aromáticas diversas, pero siempre a base de perborato que en contacto con la saliva, desprende oxígeno naciente el cual arrastra los restos de alimentos escondidos entre los dientes desinfectándolos al mismo tiempo.

No es, sin embargo, tan fácil como parece, hacer una buena y cotidiana limpieza de boca; hay que seguir con perseverancia ciertas reglas que, aun sencillas, se hacen al principio enojosas, y escoger un buen cepillo; es preciso empezar a hacerlo a tiempo, porque si la boca se ha dejado llenar de sarro y éste se insinúa entre el diente y la encía, es inútil, y constituye una lamentable pérdida de tiempo, el empeñarse en volverlos por sí mismo a la normalidad. En estos casos hay que acudir al Dentista para que extraiga con instrumentos adecuados este sarro de los sitios donde no puede llegar el cepillo y prepare la boca con miras a que el interesado pueda cuidarla por sí mismo.

Una vez conseguido esto, es preciso adquirir un cepillo racional como el Evans o el Rofilache, que al ser ligeramente curvos, como es la arcada dentaria, se adaptan exactamente a esta y presentan además en su superficie una línea quebrada con entrantes y salientes que se amolden recíprocamente sobre los dientes y espacios interdentarios. Con el cepillo humedecido en agua se carga una pequeña cantidad de polvo de perborato o de pasta dentrífica y se empieza la tarea y esto es muy importante, de una manera bien distinta a como lo hace la generalidad de la gente. El movimiento que se le imprime al cepillo ha de ser de arriba a abajo y ha de llegar en altura hasta ambas encías cuya fortaleza se influye favorablemente con este masaje; para esto tienen los cepillos bien contruidos sus altos y bajos en la superficie libre, ya que de limpiarse de derecha a izquierda, esto es, transversalmente, como es el método más generalizado si bien el más defectuoso, bastaría con que su superficie fuera plana.

(Continuará)

SI NECESITA

Objetos de Escritorio. Artículos de Papelería. Libros de Estudio. Cuadernos para labores o Novelas

obtendrá algún beneficio si consulta a la

Esta casa admite encargos de Imprenta y Encuadernación.

LIBRERIA MAILLO
Calle del Sol (hoy Alejandro Matías, 22)
PLASENCIA

Impresos

de todas clases y a precios económicos, se confeccionan en la

Imprenta Comercial Placentina

Obispo Laso, número 26.

Los Mejores **MARMOLES**
y las **LAPIDAS** de
mayor novedad las sirve

VALENTIN ANDRADA

Gran Exposición de Trabajos

CALLE DEL REY NÚM. 2

Taller y Domicilio: Afueras

Puerta del Sol 5. :-: **PLASENCIA**

Es el más antiguo y acreditado

LA MADRILEÑA

Confitería, Pastelería
y Repostería.

La más surtida en
Bombones y caramelos.
Dulces y frutas
finas. Se sirven toda
clase de encargos.

Plaza de la Reina Victoria 15

PLASENCIA

SOMBRERERIA
DE

HIJA DE M. LOPEZ

La más antigua. La única
que posee el más extenso
surtido en Sombreros y
Gorras desde el artículo
corriente, hasta el más
selecto y moderno.

Alejandro Matías, n.º 2

Luis Montero Béjar

Cosechero - Exportador de

VINOS

Elaboración Esmerada

Cervantes, 8. :-: Teléfono 109

IMPRESA Y PAPELERIA

HONTIVEROS

La más antigua.

MARQUES DE LA CONSTANCIA, 19

La más surtida.

PLASENCIA

HOTEL IBERIA

Propietario: José
Merino González

Instalado en la antigua Casa de las Argollas :-: Marqués de la Constancia 27 (antes Rey). Telé. 11

Gran confort - Cuartos de baño - Comedor
de verano e invierno - Esmerados servicios
Magnífico jardín con hermosos parterres -
Omnibus propio a todos los trenes - Gara-
ge en el mismo Hotel - Automóviles de
alquiler.

El más recomendado por los
señores Viajantes y Turistas

PLASENCIA
(CACERES)

¡Automovilistas!

¡Patronos!

Hay que prevenirse contra las
consecuencias económicas de
un accidente.

Las pólizas de «HISPANIA»,
Compañía General de Seguros,
de amplias garantías y primas
módicas, os ponen a cubierto
de todo riesgo.

Agente para Plasencia-Jarandilla:
JULIAN HORNERO PEREZ
Valdegamas. 20,

Establecimientos Industriales de
JULIAN SERRANO HERRERO
 (Los más importantes de Extremadura)

Teléfono 63. :: Apartado número 7.

PLASENCIA

Dirección telegráfica: SERRANO

Sección A

Fábrica de Harinas por Cilindros

La primera en la región por los productos que al mercado ofrece de calidad insuperable.

Sección B

Molienda de Pimentón

Con procedimientos modernos, no superados hasta hoy, los que permiten mayor valorización al producto.

Sección C

Fábrica de Baldosines

Los UNICOS que a su fuerte consistencia, se unen la variedad de dibujos modernos, logrando un brillo especial no alcanzado por otras marcas.

Sección D

Mármol «Stritton» y sus derivados

Concesión exclusiva para la Fabricación y Venta en las Provincias de Cáceres y Badajoz

Este artículo reemplaza al mármol natural con ventajas desconocidas hasta hoy y adaptable a toda combinación en las construcciones.

Sección E

Tejería en general

La más perfeccionada y con productos de primer orden.

Sección F

Carpintería Mecánica

Dotada con la maquinaria más perfecta que permite toda clase de obra desde la más corriente hasta la más importante.

Sección G

Ebanistería Artística

Capacitada para la construcción de las obras más selectas en cualquier estilo, contando con tallistas de primera categoría.

Sección H

Construcciones en general

Nuestra oficina técnica cuenta con los elementos necesarios para toda clase de obras, pudiendo confeccionar planos y presupuestos.

Gran Almacén de Muebles

DE

Francisco Serrano Núñez

Valdegamas, 32.

PLASENCIA

MUEBLES EN TODOS LOS ESTILOS

Dormitorios - Comedores - Gabinetes - Despachos
 Muebles curvados - Camas torneadas - Cuadros - Espejos - Camas de hierro doradas y niqueladas - Somiers con armaduras de hierro y de madera - Colchones y almohadas.

NOTA IMPORTANTE.—Presentada esta casa en su ramo bajo la forma de *Exposición Permanente*, siempre será agradecida su visita, sin que ello signifique para usted compromiso de compra.