





autoridad municipal, secundada con acierto por todos los tenientes de alcalde.

Las factorías militares han fabricado hoy por cuenta del Ayuntamiento 5.000 kilos de pan, que se han vendido en los mercados de la plaza de la Cebada y de los Mostenses. Mañana, a las cuatro de la misma, se venderán a la venta en los referidos puntos 3.000 kilos, y otros 3.000 a las ocho.

También se expendieron al público piezas de 250 y 500 gramos a los precios corrientes.

LOS ALIMENTOS

LA LECHE EN MADRID

En el Ayuntamiento se discute en estos días una cuestión que afecta hondamente al vecindario, y que debe ser mirada con atención por éste, puesto que de ella depende la salud de centenares de familias.

Sabiendo que la leche forma uno de los principales alimentos en todas las casas, por eso ahora, al ponerse sobre el tapete, y como cosa de actualidad palpitante, la que en Madrid se expende, bueno es excitar el celo a los concejales, para que estudien detenidamente y sin pasión el asunto antes de tomar acuerdo alguno sobre el dictamen existente en la casa de la Villa acerca de la leche en pasta.

El Laboratorio municipal, Centro que ya ha informado sobre las condiciones de la leche en pasta, ha manifestado al Ayuntamiento que la citada composición láctea carece de condiciones nutritivas y debe, por lo tanto, prohibirse su venta.

La cuestión, después de este informe, de cuya autoridad no puede dudarse por ir suscrito por los inteligentes profesores que pertenecen a aquel Centro médico, queda reducida a los términos más sencillos, si se pretende y quiere velar por los intereses del pueblo madrileño y por la salud e higiene del mismo.

Además, y esto viene a robustecer la opinión del Laboratorio, las Ordenanzas municipales, en su art. 219, dicen que no podrá venderse ninguna sustancia alimenticia con nombre que indique origen, naturaleza o calidad diferente a la que en realidad tenga, y cuyo nombre puede inducir a engaño o preparar y realizar su fraude, aun cuando en la mezcla existan principios o productos del origen y naturaleza indicados en la muestra o rótulo de la mercancía.

Pues bien; si la leche en pasta que se vende con el título de «Leche de vacas de Asturias», no es más que una pasta de leche, a la que se adiciona agua y se llama leche, claro está que se falta a las claras a las Ordenanzas municipales, que podrán ser arcaicas, como alguien pretende; pero son, hoy por hoy, lo único reglamentado y lo que sirve de salvaguardia al pueblo madrileño.

Pero hay más que eso, y en ello deben fijarse bien los concejales, primeros interesados en que las Ordenanzas municipales se cumplan; hay, que el art. 279 dice terminantemente: «Las leches serán puras, procedentes de reses sanas, sin adición de agua ni otra sustancia extraña que las adultere, aun cuando sea inofensiva por sí misma».

Se prohíbe exponerlas a la venta pública desnatadas, hervidas o alteradas, siendo aplicables a este ilícito alimenticio las prescripciones del art. 217 de estas Ordenanzas.

¿Qué duda cabe, pues, que los concejales encargados de cumplir estas disposiciones y velar porque no sufran menoscabo los intereses y salud de aquellos que fueron sus electores, porque en ellos conlaron, deben, en esta cuestión de la leche, hacer que la ley se cumpla en su aplicación más estricta?

No sólo porque así están obligados por los solemnes compromisos que con sus votantes contrajeron, sino porque además tienen la conciencia tranquila de cumplir con su deber, cuando se ven asesorados por entidad tan respetable como el Laboratorio municipal.

La leche en pasta y luego desleída con agua no puede ofrecer las condiciones de salubridad que la leche pura, cuya venta, como es conocido, se autoriza por el art. 280 en la forma siguiente: «Podrá venderse leche concentrada sin mezcla de agua, en buenas condiciones higiénicas, expresándose en este caso su origen y naturaleza».

La leche en pasta no es la leche condensada; luego la primera no debe autorizarse de modo alguno.

En la última sesión celebrada en el Ayuntamiento, el dictamen de clausura de los establecimientos que expendían la leche en pasta quedó sobre la mesa, y ha de ser discutido en la sesión próxima; ¿es, pues, mucho pedir que los concejales pongan en esta asunto la misma atención que sobre él ha puesto ya el público? Indudablemente, no.

Además, si como se pretendió por algunos en la sesión pasada, el análisis de la leche en pasta pasa a la Academia de Medicina, despreciando, o por lo menos no dando todo su valor al informe del Laboratorio municipal, ¿para qué sirve este último Centro?

Es decoroso un inútil, y eso no pueden hacerlo los mismos ediles que justifican su funcionamiento y acatan en otras ocasiones su reconocida competencia, pues de hacerlo así se demostraría que con el Laboratorio se hace un gasto inútil si luego no sirve para nada, como se pretende.

La cuestión está sobre la mesa, pues, ser tratada con seriedad de juicio, elevación de miras y pensando siempre en la higiene y salud de los madrileños; la ocasión no puede ser más oportuna para que los concejales demuestren su respeto hacia los que le dieron su voto, no permitiendo adulteraciones ni mixtificaciones de lo que debe ser puro, higiénico y nutritivo.

SEMANA AGRÍCOLA

CULTIVOS Y MERCADOS

Concurso de aventadoras

Hace ya mucho tiempo, a mediados de Mayo pasado, recibí varias cartas interrogándome sobre los resultados del Concurso de aventadoras. Esto prueba el interés que entre los labradores había despertado tal asunto.

—¿Cómo tarda tanto?— me preguntaban algunos. Y es hora de decir algo de eso. Certamen, algo, aunque sea poco, que haga comprender la razón de esa aparente tardanza.

Corresponde la iniciativa de este notable Concurso al director general de Agricultura Sr. Prado y Palacio, que, además, ha facilitado medios para llevarlo a feliz término, y ha sido principal organizador del mismo el Sr. D. José de Arce, quien, como es sabido, hizo un reglamento que puede servir de modelo a esta clase de Concursos. El propio Sr. de Arce ha sido el alma de las experiencias, cooperando muy eficazmente a las mismas durante los dos meses de trabajos, los Sres. D. Julio Otero, director de la Granja Central, y los Sres. García, marqués de Luque y de Gorbey y otros, del Jurado. Los trabajos que han hecho, y muy especialmente los de los Sres. de Arce y Otero, son dignos de la gratitud de los labradores.

Idea de las experiencias

—¿Qué cuáles han sido esos trabajos?— Apurado había de verme si intentaría dar idea completa de ellos; primero, porque exigirían un espacio mayor del que tengo disponible en el periódico; segundo, por-

Los estrenos

EN EL LÍRICO

Las chismosas

El numerosísimo público que acudió anoche a presenciar el estreno de *Las chismosas*, no iba, seguramente, de niñas.

Desde el comienzo de la representación del sainete, que así lo denominan sus autores, nuestro compañero en la Prensa Ángel Camacho y el aplaudido actor Isidro Soler, mostraron complacida la concurrencia ante la presentación de los tipos que intervienen en la nueva obra, alguno de los cuales está bien observado.

Claramente se advertía que *Las chismosas* no encierra otras pretensiones que entretener agradablemente al público durante tres cuartos de hora, y si bien es verdad que al final se dividieron las opiniones, no es menos cierto que los Sres. Camacho y Soler se presentaron repetidas veces en el palco escénico ante aplausos de la mayoría y alguna demostración de desagrado por parte de los es-

traneistas descontentados, que siempre hallan ocasión de poner de manifiesto el consabido adagio: «no hay dicha completa».

La música que el popular Quinto Valverde ha puesto a *Las chismosas*, ligera y reizosa, fue escuchada con gusto, siendo aplaudidos algunos de sus números.

La interpretación fue aceptable en general, y buena en lo que al trabajo de los actores se refiere. Estuvo gracioso en cuantas escenas intervino, y, como diría *El Barquero*, bregando de verdad.

En algún ligero bache que se advirtió durante el curso de la representación, metió el capote muy oportuno, haciendo quites que le valieron justos aplausos.

SANCION DE LEYES

La Mesa del Senado ha llevado esta mañana, a las once y media, a la sanción de su majestad las siguientes leyes:

Ferrocarriles secundarios.

Caminos vecinales.

Reforma del art. 29 de la ley de expropiación forzosa.

La de reformas militares.

Tributación especial del alcohol.

Modificando la cuantía de varios créditos para diferentes servicios de carreteras.

Rebaja del cupo de contribución a Tarragona.

Estimulando el cultivo del algodón en España.

Concesión de bronce para la estatua del Cid en Burgos.

Ferrocarriles.—Prolongando hasta Urtio el de Andoain a Plazaola; concesión de León a Benavente, de Campos de Gozquez a la estación de Gumpenez; prórroga para construir el de Ujo a Trubia, y modificando la concesión del de Colmenar de Oreja a Alcázar de San Juan.

Declarando legal el exceso de obligaciones reconocidas en los años 1902 y 903 por intereses de acciones de obras públicas sobre el importe del crédito legislativo.

Crédito extraordinario de 178.571,53 pesetas para pago de obligaciones de enseñanza superior y de primera enseñanza.

Otro de 200.000 pesetas para calefacción de la Biblioteca Nacional.

Otro de 10.000 pesetas para auxilio del Fomento de las Artes.

Suplemento al crédito de 150.000 pesetas destinado a las obras en las Clínicas de Medicina de Madrid.

FIRMA DEL REY

S. M. ha firmado hoy los siguientes decretos:

De Gobernación.—Admitiendo la dimisión del cargo de alcalde de Barcelona a D. Guillermo de Boladeres, y nombrando a D. Guilielmo de Boladeres, y nombrando a D. Guilielmo de Boladeres, y nombrando a D. Guilielmo de Boladeres.

Concediendo a elección parcial de un diputado a Cortes en el distrito de Almadén para el domingo 7 de Agosto próximo.

—Idem id. por el distrito de Torre de Valenciana para el mismo día.

—Declarando a cargo de las provincias de naturaleza de los demones pobres, el sostenimiento de los mismos, y dejando otras reglas de aplicación a este servicio.

—Concediendo nacionalidad española a doña Benita Bonis y a D. Ernesto Bonis, súbditos marroquíes.

—El Sr. Sánchez Guerra puso también a la firma por encargo del ministro de Agricultura, varios decretos de este departamento, entre ellos el de modificación del reglamento de policía de la ribera del puerto del Muelle.

El ministro de Hacienda, que estuvo en Palacio despatchando con S. M., no llevó para la firma decreto ninguno.

CARTERA DEL OBRERO

NOTICIAS DEL DÍA

Instituto de Reformas Sociales

En la reunión de anoche quedó definitivamente aprobado el reglamento para la aplicación de la ley de descanso dominical.

Acordó que la hora de cierre de los establecimientos sea la de las doce del domingo. El trabajo en las tabernas sólo se hará hasta las siete de la mañana, continuando abierto el establecimiento hasta la expresada hora de las doce.

De conformidad para el cumplimiento del reglamento quedará encargado el Instituto de Reformas Sociales.

Al concluir la reunión, el Instituto empezó

que me obligaría a entrar en detalles técnicos, propios de las revistas técnicas y para el público de los diarios.

No obstante y «grato modo» expondré algunos detalles de lo que se ha hecho.

Se comenzó por un estudio minucioso de las condiciones mecánicas de cada aventadora, haciendo dibujos e esquemas de sus partes principales: de sus ruedas, de sus engranajes, de las longitudes de sus brazos, de la multiplicación de

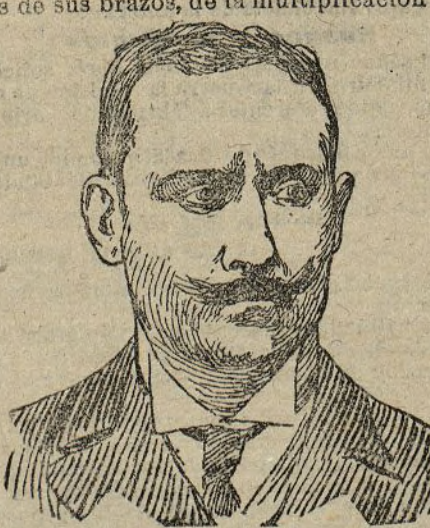

D. José Prado Palacio

sus movimientos, etc. Es algo semejante al estudio anatómico de la máquina como preliminar para el estudio de sus funciones.

La parva y sus productos

Después se preparó la parva en condiciones idénticas para todas las máquinas. Sobre un gran fango se extendían 160 ki-

los de paja procedente de la trilla ordinaria. Un hectolitro de trigo con peso de 79,5 kilos y las granzas correspondientes, y a esto se añadía cinco kilos de tierra y tanto. Las tres partes de esta parva se mezclaban íntimamente, concienzudamente. Y después se repetía la operación una vez y otra, siempre en iguales proporciones, hasta tener cantidad suficiente y aun sobrante para dos horas de trabajo.

Yed, bien, lectores, que se trata de proporciones ordinarias y que el peso relativo, comparado después con los resultados obtenidos, da idea exacta de la perfección de la máquina, del grano que se pierde mezclado con la paja, etc.

No consiste la perfección en el mayor trabajo, sino en que ese mayor trabajo vaya unido a otros factores importantes. Cada máquina ha trabajado dos horas seguidas, dos horas efectivas, contando escurpulosamente las pérdidas de tiempo por interrupciones, paradas, etc., y anotando las causas.

En esas dos horas de trabajo cada aventadora daba separadamente estos cinco productos: paja, trigo sucio, granzas, trigo limpio y tierra; todo era medido, pesado y anotado escurpulosamente en hojas separadas.

En seguida el trigo sucio y las granzas eran sometidas a nuevas operaciones. Y nuevas pesadas, y nuevas series de números, y nuevas hojas! Ha sido un trabajo de benedictinos!

Medida del esfuerzo motor

Pero, ¿bastaba esto para conocer la condiciones de una máquina? Con ello quizá se hubiera conformado un espíritu poco analítico; nuestros ingenieros no podían conformarse!

Era necesario determinar, por ejemplo,

Plantada por la Sociedad El Porvenir del Trabajo, se ha declarado la huelga en las obras del cuartel de la Guardia civil del barrio de la Manigua, retirándose hoy el personal que en ellas trabajaba.

El Porvenir ha solicitado la acción de solidaridad de la Sociedad El Trabajo, a fin de acordar a ello, presentando como bases para una solución, las siguientes: 1.ª, que se exculpe al encargado de las obras por haber pagado tres tiros a un obrero, y 2.ª, que se le indemnice de los gastos de huelga que hace dos años realizó la Sociedad El Trabajo en esas mismas obras.

El contralista sólo transige con la primera base, pero se niega rotundamente a la segunda.

Por los panaderos bilbaínos

Van ya recordados bastantes fondos en la suscripción abierta por los obreros panaderos de Madrid para socorrer a sus compañeros de Bilbao y poder aliviar así la situación que atraviesan desde hace dos meses con molinos patronos.

A fin de contribuir a que la suscripción sea todo lo más crecida posible, la Federación de obreros panaderos de España, domiciliada en la calle de Relatores, 24, principal, ha dirigido a los federados una circular muy expresiva, de la cual se prometen buenos resultados.

Extirpación de la enfermedad

Extirpación de la enfermedad

Extirpación de la enfermedad

Extirpación de la enfermedad

Extirpación de la enfermedad

Extirpación de la enfermedad

Extirpación de la enfermedad

Extirpación de la enfermedad

Extirpación de la enfermedad

Extirpación de la enfermedad

Extirpación de la enfermedad

Extirpación de la enfermedad

Extirpación de la enfermedad

Extirpación de la enfermedad

Extirpación de la enfermedad

Extirpación de la enfermedad

Extirpación de la enfermedad

Extirpación de la enfermedad

Extirpación de la enfermedad

Extirpación de la enfermedad

Extirpación de la enfermedad

Extirpación de la enfermedad

Extirpación de la enfermedad

Extirpación de la enfermedad

Extirpación de la enfermedad

Extirpación de la enfermedad

Extirpación de la enfermedad

Extirpación de la enfermedad

Extirpación de la enfermedad

Extirpación de la enfermedad

Extirpación de la enfermedad

Extirpación de la enfermedad

Extirpación de la enfermedad

Extirpación de la enfermedad

Extirpación de la enfermedad

Extirpación de la enfermedad

Extirpación de la enfermedad

Extirpación de la enfermedad

Extirpación de la enfermedad

Extirpación de la enfermedad

Extirpación de la enfermedad

Extirpación de la enfermedad

Extirpación de la enfermedad

Extirpación de la enfermedad

Extirpación de la enfermedad

Extirpación de la enfermedad

Extirpación de la enfermedad

Extirpación de la enfermedad

Extirpación de la enfermedad

Extirpación de la enfermedad

Extirpación de la enfermedad

Extirpación de la enfermedad

Extirpación de la enfermedad

Extirpación de la enfermedad

Extirpación de la enfermedad

Extirpación de la enfermedad

Extirpación de la enfermedad

Extirpación de la enfermedad

Extirpación de la enfermedad

Extirpación de la enfermedad

Extirpación de la enfermedad

Extirpación de la enfermedad

Extirpación de la enfermedad

Extirpación de la enfermedad

Extirpación de la enfermedad

Extirpación de la enfermedad

Extirpación de la enfermedad

Extirpación de la enfermedad

Extirpación de la enfermedad

Extirpación de la enfermedad

Extirpación de la enfermedad

Extirpación de la enfermedad

Extirpación de la enfermedad

Extirpación de la enfermedad

Extirpación de la enfermedad

Extirpación de la enfermedad

Extirpación de la enfermedad

Extirpación de la enfermedad

Extirpación de la enfermedad

Extirpación de la enfermedad

Extirpación de la enfermedad

Extirpación de la enfermedad

Extirpación de la enfermedad

Extirpación de la enfermedad

Extirpación de la enfermedad

Extirpación de la enfermedad

Extirpación de la enfermedad

Extirpación de la enfermedad

Extirpación de la enfermedad

Extirpación de la enfermedad

Extirpación de la enfermedad

Extirpación de la enfermedad

Extirpación de la enfermedad

Extirpación de la enfermedad

Extirpación de la enfermedad

Extirpación de la enfermedad

Extirpación de la enfermedad

Extirpación de la enfermedad

Extirpación de la enfermedad

Extirpación de la enfermedad

Extirpación de la enfermedad

Extirpación de la enfermedad

Extirpación de la enfermedad

Extirpación de la enfermedad

Extirpación de la enfermedad

Extirpación de la enfermedad

Extirpación de la enfermedad

Extirpación de la enfermedad

Extirpación de la enfermedad

Extirpación de la enfermedad

Extirpación de la enfermedad

Extirpación de la enfermedad

Extirpación de la enfermedad

Extirpación de la enfermedad

Extirpación de la enfermedad

Extirpación de la enfermedad

Extirpación de la enfermedad

Extirpación de la enfermedad

Extirpación de la enfermedad

Extirpación de la enfermedad

Extirpación de la enfermedad

Extirpación de la enfermedad

Extirpación de la enfermedad

Extirpación de la enfermedad







