DIARIO UNIVERSAL

MADRID.—AÑO II. NÚM. 641. Pasaje de la Alhambra. Viernes 30 de Septiembre de 1904 San Marcos, 37. Número suelto, CINCO céntimos

Mañana publicaremos un número de ocho páginas, primero de los extraordinarios destinados á compensar á nuestros lectores la pérdida de los números de los domingos.

Como la actualidad demanda, este número de mañana está dedicado en su parte principalísima á la vida escolar de España, que inaugura sus tareas del curso de 1904 á 1905; informaciones relativas á la historia de las Universidades patrias, profesores y alumnos distinguidos, datos estadísticos acerca de la enseñanza, juicios sobre los discursos inaugurales del día, etc., etc.

Este número costará, como los ordinarios,

5 CÉNTIMOS 5

Espigaduras

La vida política tiene estos días tan escasa intensidad que no hay en ella nota que interese de un modo real y efectivo el ánimo del lector. Prosigue en éste la displicencia hacia los negocios públicos, que ha sido su característica durante todo el verano. Resumiremos lo encontrado, después de espigar cuidadosamente en las informaciones del día.

Maura dispuesto

El presidente del Consejo se mostró preparado para entrar desde luego en el debate sobre el convenio con Roma. Cree el Sr. Maura, que ese debate se retrasará demorándose tal vez hasta el estío venidero; pero el aplazamiento obedecerá—habla el presidente—á que los oradores que han de intervenir por parte de las oposiciones necesitarán conocer bien el expediente y tendrán que estudiarlo.

Hay en esas frases algo de provocación y mucho de ironía. El, Maura, está pronto á combatir; pero *ellos*, los adversarios, necesitan tomarse tiempo é ir despacio; la batalla se aplazará. El que ésta sea pronto ó tarde, depende ya, pues, de los liberales más que de los conservadores. ¿Sentían aquéllos impaciencias?, pues muéstrenlas ahora; porque si llegasen á dar la razón al Sr. Maura, merecerán que los paseen con plumas y coroza, acariciadas las desnudas espaldas con toques de azotaina, como diz que se hacía antiguamente con ciertas mujerzuelas consagradas á oficios de más gusto que decencia y provecho para la República.

¿Para qué las Cortes?

Ningún asunto, salvo el del Convenio, levanta dos pulgadas sobre el nivel ordinario de los temas vulgares. Si ahora no se ha de discutir el Convenio, ¿para qué se van á reunir las Cortes? Los presupuestos son una reproducción rutinaria con tan leves alteraciones, que no llegan á la epidermis. La ley de Administración local no pasa; así lo han dicho, al menos, los carabineros de las oposiciones; un debate político amplio, extenso, tan anchuroso que fuera capaz de satisfacer á Romero en la oposición y de desesperar á Romero presidente, no tendría utilidad ninguna; al contrario, en esos temas generales es donde el Sr. Maura, Anteo del sofisma, encuentra su fortaleza. La opinión andará, además, distraída mientras no se discuta lo único que, hoy por hoy, es susceptible de avivarla y tenerla despierta. Eliminado ese asunto, ¿para qué se reunen las Cortes? ¿En qué van á perder el tiempo, si no se va con el propósito decidido de llevar á ellas un problema: las subsistencias, el agrario, los cambios, supresión de consumos, etc., y recoger como fruto de la legislatura la solución?

Otro deber de los liberales

Por eso, en interés de los liberales y del mismo decoro de las Cortes, debe entrarse, desde luego, en la discusión del Convenio con Roma, porque si el señor Maura es vencido, ¿á qué seguir adelante? A barrer el sitio y comenzar vida nueva. Pero, si Maura vence, ya se sabe dónde habrán ido á parar los liberales; no hay más que dejar al actual Gobierno, y que haga lo que quiera.

Claro está, que siendo éstos los términos del asunto, los liberales tienen como primer deber combatir sañudamente á un Gobierno reaccionario. En esto coincidimos con lo que anoche afirmaba nuestro colega el *Heraldo*. En lo que no estamos conformes con él, es en asignarles ese empeño como *único* deber. Tienen otro tan grave y apremiante como aquél; y es el de estar preparados para formar un instrumento de Gobierno. Bien que se combata; pero, ¿creen los amigos del *Heraldo*, el Sr. Canalejas singularmente, que cuando se haya hecho imposible la vida al Gobierno Maura, los liberales habrán cumplido con todo su deber si no están en condiciones de reemplazarle en el Poder? Esto puede que le convenga á algunos; pero al país no le conviene que sus Gobiernos sigan siendo una interinidad.

El Sr. Canalejas dice eso para combatir las tendencias á la unión entre las ramas liberales; es más, las califica de «andróminas»; pero «andróminas» y más «andróminas» nos parece á nosotros haber defendido con tanta prisa y tanto ahinco, en los ocios del verano, la formación de un bloque liberal, y salir ahora con que lo pedido no era un bloque, sino un azucarillo. Analizaremos esta conversión.

El discurso de Salmerón

Pero ahora nos reclama con insistencia el nuevo discurso pronunciado por el señor Salmerón en Barcelona. Advertiremos á nuestro estimado colega *El Liberal*, que aun sin citarnos tiene la bondad de aludirnos con frecuencia, que nosotros no hablamos en nombre de ninguna comunión política, sino de nuestro propio criterio. Quisiéramos que todos los actos del Sr. Salmerón nos entusiasmaran; pero ¿qué le hemos de hacer, si ni siquiera satisfacen á sus propios correligionarios? Léase lo dicho anoche por el Sr. Conesa en el Círculo federal.

Verbi gracia: el discurso pronunciado en Barcelona ante los obreros. ¿Cree ningún republicano que ese discurso puede contentar al mejor preparado para el contento? «Sed cada uno—dice Salmerón—el Cristo de sí mismo». Bien, Sr. Salmerón; lo seremos. Pero no podría usted contestar con menos simbolismo á esta pregunta que le han hecho los obreros: «¿Qué nos dará la República?» Ellos se han quedado con las ganas de saberlo, y nosotros también; el jefe republicano no ha dicho sino que la República daría á los obreros todo lo que se les ha dado en los países más cultos, en materia de trabajo y de instrucción.

Y se nos ocurre preguntar: ¿por qué no les han dado un anticipo? ¿Por qué la minoría republicana no ha propuesto en el Congreso para que se les conceda nada, absolutamente nada, de eso que prometen para cuando la rana críe pelo? O ¿será todo puras ganas de hablar.

PARA LOS NIÑOS

CÓMO SE HACE UNA MUÑECA

Quedamos en que hoy os explicaría cómo se hace una de esas lindas muñecas que forman vuestro encanto.

Fábricas enteras, millares de personas se emplean en hacer vuestras muñecas; las piernas, los brazos y el cuerpo, se fabrican á miles de una vez y se amontonan en unos talleres, de los cuales pasan luego á otros, donde se les ponen las gomas y se arman los cuerpos, quedando todas las muñecas sin cabeza.

Esta última es la parte más delicada; se confecciona en taller aparte, y se hacen de porcelana, de pasta de cartón, etc., según el precio que ha de tener el juguete. Los cuerpos, ya arreglados de las muñecas, van pasando á ese taller donde se les coloca la cabeza, sin los ojos y sin la peluca.

¡Si viérais qué feas están entonces! Los ojos se fabrican aparte, y se les colocan después. Hábiles peluqueras hacen las pelucas, que es lo último que se les pone, para pasar al taller de modistas.

Cualquiera creería que se trataba de un taller para mujeres, al ver cómo se visten las muñecas. Zapateros, modistos, sombrereros, todo cuanto se necesita para una mujer bella y elegante, se tiene para las muñecas.

De allí salen ataviadas con sus lindos y caprichosos trajes, tales como forman vuestras delicias en los escaparates de las tiendas.

Claro que hablo de la muñeca corriente y fina; otras de lujo reciben los auxilios de la mecánica y cierran y abren los ojos, pronuncian palabras, andan, etc., de un modo verdaderamente maravilloso.

En cambio, algunas más desgraciadas no tienen ojos de cristal ni cabellera; son las *Peponas*, las toscas muñecas de cartón.

Ahora bien: ¿os hacen más felices las muñecas de lujo ó las muñecas sencillas? Quizás en el primer momento me diréis que las primeras; pero reflexionadlo bien.

Cuando ponemos en vuestra mano una muñeca de precio teméis estropear sus sedas y sus encajes; la tratáis con mimo, con respeto, con algo de miedo que os impide la libertad de las caricias, el vestirla y desnudarla, buscando pedacitos de tela en los armarios para hacerle nuevos trajes.

¿Son más afortunadas esas muñecas bonitas? No; la muñeca de lujo va á parar á las manos de las niñas privilegiadas de la fortuna, y aunque siempre la reciben con alegría, tardan poco en abandonarla. Esto no es porque la niña no sea cariñosa y buena; es que tiene abundancia de juguetes y de distracciones y pasa con facilidad de unas cosas á otras.

En cambio, la niña pobre, la que sueña con poseer una de esas coloradotas *Peponas* que vosotras despreciáis, la encuentra bella, hermosa, es su única muñeca, conseguida con gran trabajo; y la coloca en el mejor sitio, la hace su compañera, su amiga, y no es raro ver que una muñeca se transmite de madres á hijas.

¿Verdad que éstas son más felices? No os riáis; me decís que no cabe la felicidad en un sér inanimado; es verdad; la palabra está mal empleada; pero su suerte es envidiable. ¡Son amadas! ¡Es tan hermoso el amor! Vosotras no podéis apreciar todo lo que valen esos tiernos cuidados de que os sentís rodeadas, esas muñecas que se compran para vuestro recreo, esos desvelos que supone el ver entre vuestros sueños una sonrisa amorosa que cae sobre vuestra frente...

Sed buenas para ser amadas, que la que sea más querida será siempre la más feliz.

COLOMBINE

EL IMPUESTO DE ALCOHOLES

EL CONCIERTO CON NAVARRA

La *Gaceta* publica hoy el Real decreto relativo al concierto hecho por la Hacienda con la provincia de Navarra para el percibo del nuevo impuesto de alcoholes.

La cantidad que en tal concepto habrá de satisfacer al Estado la Diputación navarra, se fija por ahora en 400.000 pesetas.

La facilidad con que el ministro de Hacienda ha llegado al concierto éste, contrasta con las dificultades con que ha tropezado al tratar del propio asunto con las Diputaciones de las provincias vascongadas.

En la exposición al rey que precede al decreto en que nos ocupamos, el ministro de Hacienda dice que para llegar á este acuerdo ha tenido el concurso, *no regateado, de la Diputación provincial de Navarra.*

¿No habría ocurrido lo que con esta provincia con las de Alava, Guipúzcoa y Vizcaya si el ministro hubiese contado por parte de éstas con el propio concurso?

¡CARAMBA!—DIJO LA PRINCESA...

LA "GACETA" INMORAL

La *Gaceta* del 23 de Septiembre publica un fallo del Tribunal Supremo sobre recurso interpuesto contra sentencia de la Audiencia de Sevilla. Se trata de una condena á muerte contra Manuel Miguel y María Molina Moreno, hermanos, que mataron al marido de ésta y lo metieron en un baúl, destrozándolo. El crimen lo recordará el lector.

Contiene el fallo las preguntas y respuestas del Jurado en términos y con expresiones de que es imposible dar idea. Publícanse en toda integridad las frases más obscenas; las mismas palabras se emplean para referirse á hechos inmorales.

Varios periódicos han caído sobre este documento que sale á luz, «con todas las de la ley», en nuestro periódico oficial. Alguno supone, por supuesto que en broma, que el gobernador civil ha hecho lo que no puede hacer: denunciar la *Gaceta* y disponer la detención de los firmantes del fallo, que son, no hay que decirlo, los magistrados del Supremo.

Pero los periódicos, suponiendo excepcional la enormidad, no se han fijado en que en la misma plana hay otro documento más escandaloso aún, más grosero, absolutamente pornográfico. Y ya en este otro fallo se unen á la obscenidad la ridiculez.

Porque se trata de una decisión sobre recurso contra sentencia recaída en causa por injurias. Y el documento empieza así:

«En la villa y corte de Madrid, á 24 de Mayo de 1904, en el recurso de casación por infracción de ley que ante Nos pende interpuesto por ... contra sentencia de la Audiencia provincial de ... en causa instruída en el Juzgado de ... contra ... por injurias.

Resultando que dicha sentencia, dictada en ..., contiene el siguiente:

«1.° Resultando que en ... habitaban en ..., la querellante ..., en la calle de ..., y la novia del querellado en la de ..., y la mañana de ese día, la querellante, que debía contraer matrimonio con ..., fué á la de ... á insultar é insultó á su novia y su mujer, llamándola...»

El lector pensará que cuando se marcan con puntos suspensivos y se ocultan tan cuidadosamente calle, nombres y hasta la localidad donde se pronunciaron las injurias que dan motivo á la querella, con mucho más motivo se evitará á las castas miradas del lector toda palabra que signifique una inmoralidad.

Pues, no, señor. Los pudibundos puntos que tanto abundan en el párrafo copiado, cesan cuando debieran ser empleados ó sustituídos por los mil decorosos eufemismos en que es tan copiosa nuestra lengua. Y cuando se llega á la frase «insultó á su novia y su mujer llamándola», *se suelta redondo*, como decía Cervantes; se escribe con sus cuatro letras.

Pero aún esto no es nada. Continuando por el documento, llegamos á donde el querellado y la querellante se encuentran en la calle y se ponen como no digan dueñas y como la *Gaceta* escribe con toda claridad. Se dice todo y se hace clara y expresiva referencia á todo. No podemos, porque no somos la *Gaceta*, y porque no querríamos, si lo fuéramos, decir una palabra más.

*

Y un poco en serio ahora. Ni puede haber denuncia ni puede haber proceso por esas inserciones. Pero bien pudiera dictarse una disposición que impidiera para lo sucesivo la publicidad de ciertos documentos.

Porque si no, ¿á qué bueno los juicios á puerta cerrada? Para ciertas declaraciones, las salas de justicia se despejan; los oídos del público no deben entender ciertas cosas. ¿Y luego no hay daño á la moral en que se lea lo que no pudo oirse?

Además, que para dar traslado público y oficial de una sentencia, el hablar mal no es necesario. Hay mil honestos medios de dar idea de las cosas deshonestas. Y es perfectamente evitable que la niña del funcionario ó del banquero, que nunca va á la cuarta de Apolo, y menos á ciertos juicios de la Audiencia, se encuentre en la *Gaceta*, donde busca por encargo de papá el anuncio de una subasta ó el traslado de una Real orden, con ciertos casos y con ciertas cosas que—como dice cierto libro y no de texto,—la decencia nos prohibe nombrar.

D. Antonio Díez, catedrático de la Facultad de Medicina y alcalde de Salamanca

Merecidamente ocupa la presidencia del Ayuntamiento por sus altas prendas personales; habiendo demostrado grande actividad y celo en perseguir á los adulteradores de substancias alimenticias, y en mejorar los medios de vida en esta población. Por eso es considerado como uno de los alcaldes más populares de Salamanca y goza de tan generales simpatías.

LA GUERRA

Por telégrafo

En Puerto Arturo. Los japoneses. Desastre en estos días. Barcos averiados y fuertes recuperados. Sigue el cañoneo

— *Londres 29.* Coincidiendo con los rumores pesimistas de origen japonés lanzados estos días y en los que se expresa que la situación de la plaza era insostenible, se reciben noticias que demuestran los continuos fracasos sufridos en estos días por las tropas japonesas que sitian la plaza y la escuadra que la bloquea.

El ataque de los nipones á la formidable posición de Takuchan que domina la línea de fuertes rusos del sector norte de la plaza, ha durado varios días, siendo rechazados los sitiadores con grandes pérdidas y sin conseguir adelantar un paso.

Hay que tener en cuenta que esta posición es la que hace bastante tiempo dijeron los japoneses estaba en su poder, resultando ahora que han pretendido apoderarse de ella, sin conseguirlo.

— Otros telegramas dicen que algunos torpederos japoneses han sufrido grandes averías, producidas por los cañones de la plaza al tratar de bombardear los fuertes de ella.

— Varios periódicos insertan telegramas de Che-fú, en los que se dice que los japoneses han tenido que abandonar varios fuertes de los que se habían apoderado estos días por hacerse insostenible su situación en ellos, á causa de estar batidos por los fuegos de otros.

— El cañoneo contra la plaza sigue sin interrupción, lanzándose á ella diariamente centenares de proyectiles.—*Dabor.*

Los defensores de la plaza

— *París 29.* Un telegrama de San Petersburgo que publica *Le Journal* dice que la guarnición de Puerto Arturo la componen 28.000 soldados con 4.000 marinos y 3.000 obreros militares, habiendo sufrido los sitiados desde el 2 de Septiembre 9.600 bajas.—*Clement.*

Refuerzos para los sitiadores

— *París 29.* Han sido enviados para reforzar las tropas que sitian á Puerto Arturo 12.000 japoneses.—*Clement.*

El avance sobre Mukden

— *Londres 29.* Las tropas japonesas inician muy lentamente su avance sobre Mukden, dirigiéndose sobre las posiciones establecidas por los rusos en el desfiladero de Daline, en donde se esperan importantes acontecimientos.—*Dabor.*

El tiempo. Temores en el Japón

— *París 29.* Un despacho de Tokío expresa el desaliento que va reinando en el Japón al ver lo difícil que se presenta la campaña para los japoneses, que tendrán que sufrir los rigores del clima sin haber conseguido aún terminar la primera parte de la campaña.

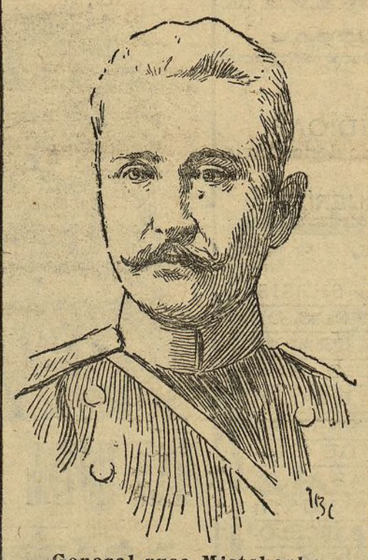

General ruso Mistchenko

que manda las fuerzas de Cosacos

La situación preocupa á los generales japoneses que se preparan para los acontecimientos que han de desarrollarse.—*Clement.*

TELEGRAMAS DE FABRA

El ejército de Kouropatkine. Retirada al Sur de Mukden

— *Londres 30.* Los periódicos publican despachos de Shangay en los que se dice que el principal Cuerpo de ejército del general Kouropatkine se retira al Norte de Mukden; pero que fuerzas importantes cubren sus flancos y quedan al Sur de dicha plaza.

Fuerte destruído. Seis mil japoneses muertos

— *Londres 30.* El periódico *The Morning Post* publica un telegrama de Shanghay en el que se afirma que habiendo los japoneses ocupado un fuerte minado, los rusos le hicieron saltar causando la muerte de 6.000 nipones.

EL MUNDO OBRERO

EN ARGELIA

Las leyes obreras

El gobernador general de Argelia ha sometido al ministro de Comercio de Francia dos proyectos de decreto que tienen por objeto: 1.°, autorizar, con título facultativo, la inserción en los cuadernos de los contratos concluídos en nombre del Estado ó de Argelia, por los Departamentos, Municipios y establecimientos de beneficencia, una cláusula mediante la cual se fije el mínimum de salario; y 2.°, sujetar las nuevas categorías de establecimientos á las prescripciones legales relativas á la higiene y á la seguridad de los trabajadores; mejorar algunas de estas prescripciones, así como aquellas otras que se relacionan con la protección de los niños y con el descanso semanal.

Respecto de los accidentes del trabajo, un proyecto especial determinará las condiciones de aplicación de la ley á los indígenas y á los extranjeros.

EN ESPAÑA

Instituto de Reformas Sociales

En la sesión que celebró anoche continuóse estudiando las instancias relacionadas con la aplicación del reglamento del descanso dominical, adoptando los siguientes acuerdos:

«*Gremios de fiambres.*—Acudió en solicitud de que sus servicios se hagan los domingos por la tarde, también fuera del establecimiento. El Instituto cree que el reglamento no hace distinción entre el consumo fuera del establecimiento y la venta para fuera del mismo.

Vendedores de periódicos de Barcelona y Sociedad tipográfica de Logroño.—Estima el Instituto que puede permitirse la venta y distribución en domingo de los periódicos impresos en ese día y dejar abrir los kioskos, siempre que en ellos no se vendan otros artículos no exceptuados, añadiendo que ni en la ley protectora del trabajo de mujeres y niños ni en la del descanso, hay nada que prohiba á las mujeres y á los niños expender periódicos, siempre que éstos últimos sean mayores de diez y ocho años.

Compañía Arrendataria de Tabacos.—El Instituto informa que en las expendedurías de esta Compañía pueden venderse en domingo cuanto aquélla les autoriza, comprendiendo los servicios á que también les faculta, como lacrado de pliegos, exigiendo el reglamento tan sólo que dichas expendedurías estén instaladas en locales independientes á otros comercios, y creyendo más justificada la venta de las cerillas que la del tabaco, por poderse considerar aquéllas como artículo de más necesidad.

En vista de lo avanzado de la hora, el Instituto suspendió la sesión, cuando ya se había empezado á tratar de si las corridas de toros debían ó no celebrarse en domingo.

El Instituto se reunirá nuevamente mañana.

Siguen las arbitrariedades

Las Sociedades obreras de Guadalajara habían convocado para el domingo pasado la celebración de un mitin en el teatro Principal de aquella población para la propaganda de la idea societaria. En ese mitin debían hablar varios representantes de la clase obrera de Guadalajara y de Madrid, entre los cuales se encontraba el coronel de Caballería retirado Sr. Romero Quiñones; pero es el caso que aquel gobernador civil, entendiendo las cosas á su manera y saltando por encima de la ley, se negó á última hora á que se verificara el acto, no obstante habérsele notificado con anterioridad por los organizadores.

La conducta arbitraria del gobernador de Guadalajara es la misma que desde hace algún tiempo se viene mostrando por los de otras provincias, los cuales, cuando no lo hacen por sí, toleran y consienten que los representantes de la autoridad suspendan, no solamente los mitins, sino que se cierren los círculos en que se congregan los obreros, y hasta que se reduzca á prisión á los que más se significan en la organización societaria de los trabajadores.

Todas esas arbitrariedades, todos esos graves atentados á la ley de Asociación y de reuniones públicas, son manifestaciones de la política reaccionaria hoy imperante en nuestro país.

DE INTERESES MATERIALES

La filoxera en Alicante

El delegado que envió el gobernador civil de la provincia de Alicante á girar una visita agronómica á Denia y su término, ha reunido, en vista del foco filoxérico que existe en el término de Gata, á los alcaldes y propietarios de los pueblos de aquella región con objeto de nombrar una Junta para que proceda á extinguir el mencionado foco.

Se cree que la invasión ha sido causada por hallarse el campo donde se ha presentado la filoxera junto á otro plantado á barbados de viña americana importados de Cataluña, región que, como es sabido, se halla desde hace tiempo infestada por esta terrible plaga.

Ferrocarriles secundarios

El Instituto Agrícola Catalán de San Isidro, teniendo presentes otros proyectos formados con anterioridad y razones de peso que se alegan en la exposición, ha elevado á la superioridad un plan general de ferrocarriles secundarios para Cataluña, dividido en cinco grandes grupos, éstos en subgrupos, y los subgrupos en líneas, del siguiente modo:

PRIMER GRUPO (Provincia de Lérida).—*Primer subgrupo.*—Lérida-Puigcerdá. Líneas: de Lérida á Tremps; de Balaguer á Pons; de Pons á Puigcerdá. Longitud, 170 kilómetros aproximadamente.

Segundo subgrupo.—Lérida. Fayón-Fraga: Líneas: de Lérida á Granja de Escarpe; de Granja de Escarpe á Fayón por Mequinenza; de Granja de Escarpe á Fraga. Longitud, 65 kilómetros y 12 kilómetros el ramal, ambos aproximadamente.

SEGUNDO GRUPO (Provincia de Tarragona).—*Primer subgrupo.*—Tarragona-Pons. Líneas: de Tarragona á Valls; de Valls á Cervera; de Cervera á Pons. Longitud, 120 kilómetros aproximadamente.

Segundo subgrupo.—Valls Mollerusa: Líneas: de Valls á Solivella; de Solivella á Mollerusa. Longitud, 65 kilómetros aproximadamente.

Tercer subgrupo.—Balaguer-Igualada. Líneas de Balaguer á Cervera; de Cervera á Igualada. Longitud, 80 kilómetros aproximadamente.

TERCER GRUPO (provincia de Barcelona).—*Primer subgrupo.*—Barcelona-Basella. Líneas: de Barcelona á Martorell, de Martorell á Manresa, de Manresa á Basella. Longitud, 188 kilómetros aproximadamente.

Segundo subgrupo.—Guardiola-Capdevanol ó Ribas, por Pobla de Lillet. Longitud, 226 kilómetros aproximadamente.

CUARTO GRUPO (provincia de Gerona).—*Primer subgrupo.*—Blanes-Palamós. Líneas: de Blanes (estación) á San Feliú de Guixols, de San Feliú de Guixols á Palamós. Longitud, 64 kilómetros, aproximadamente.—*Segundo subgrupo.*—Flassá-Besalú. Líneas: de Flassá á Bañolas, de Bañolas á Besalú. Longitud, 57 kilómetros, aproximadamente.—*Tercer subgrupo.*—Olot-Rosas. Líneas: de Olot á Besalú, de Besalú á Figueras, de Figueras á Rosas. Longitud, 80 kilómetros, aproximadamente.

QUINTO GRUPO.—*Primer subgrupo.*—Lérida-Lés. Líneas: de Lérida á Alfarrás, de Alfarrás á Pont de Suert, de Pont de Suert á Viella, de Viella á Lés.—*Segundo subgrupo.*—Tamarite-Balaguer. Líneas: de Tamarite á Alfarrás, de Alfarrás á Balaguer. Longitud de estas líneas, 160 kilómetros, aproximadamente, y 47 el ramal, aproximadamente, formando un total de 202 kilómetros.

*

El Ayuntamiento de Balaguer, la Diputación provincial de Lérida, el senador señor marqués de Camps y el diputado por Olot, Sr. Albó y Martí, han felicitado al Instituto por su plan, considerando precisa la acción concertada de las Diputaciones para la construcción de los ferrocarriles secundarios.

LA GACETA DE HOY

PRESIDENCIA.—Real decreto nombrando presidente del Senado para la próxima legislatura á don Marcelo de Azcárraga y Palomero.

—Otro nombrando vicepresidentes del Senado para la próxima legislatura á D. Luis Pidal y Mon, D. Mariano Fernández de Henestrosa y Mioño, duque de Santo Mauro, D. Javier López de Carrizosa y Giles, marqués de Casa-Pavón, y D. Angel Avilés Merino.

GUERRA.—Real orden anulando los pases de segunda reserva de varios individuos cuyos nombres se insertan.

HACIENDA.—Real decreto referente á la aplicación del impuesto de alcoholes á la provincia de Navarra.

AGRICULTURA.—Real orden sobre concesión de dos embarcaderos en el puerto y playa de Almería.

IMPRESIONES

UN LIBRO DE ZERBOGLIO

Rafael G. Ormaechea, el animoso y entusiasta vocal obrero del Instituto del Trabajo, me dice en una carta: «Como sé que no he de traerle á usted á mi campo, me daré por contento si lee usted el adjunto libro.» El «libro adjunto» es una recientísima versión al castellano de la obra de Adolfo Zerboglio, titulada *El socialismo y las objeciones más comunes.* Es un análisis minucioso de aquellos reparos en que la burguesía suele abroquelarse para rechazar toda contaminación socialista. Uno á uno son diseccionados hábilmente los argumentos y combatidas victoriosamente las supuestas antinomias entre el socialismo con la natural desigualdad humana, el interés como estímulo de la actividad, el instinto de la variedad, la aspiración á la felicidad, la patria, la familia, la moral. Es un estudio completo.

Y, bien; yo acabo de leer la obra de Zerboglio, y no me ha convencido; no. No se sorprenda mi amigo: el convencimiento no se aloja en la cabeza, sino en el corazón. Es más fácil persuadir con afectos que con razones. El entendimiento es una dependencia subalterna á donde el espíritu relega las sensaciones en cuanto pierden su perfume; las ideas son sentimientos marchitos; los sentimientos, almácigas de ideas. Para que una doctrina señoree la cabeza, es necesario que antes se aposente en el pecho. Más convencidos hace una lágrima que un tomo de lógica. Lo que no alcanzará en nadie el libro de Zerboglio, tal vez lo lograse sin esfuerzo la triste visión de un hogar obrero desnudo y frío.

Si cada dolor proletario acarrease un granito, se habrían formado ya cordilleras; es cierto. La innúmera multitud se encorva y perece para que algunos privilegiados, en quienes se polarizó, por azar, la iniquidad económica, extiendan desde la altura sobre el suelo gimiente á uno y otro lado la sombra de sus vanidades, como las alas siniestras de un demonio titán. Cuenta Baudrillard—*Histoire du luxe*—que al fallecer el duque de Albuquerque (siglo XVII) se empleó seis semanas en inscribir y pesar su vajilla de plata y de oro. Se contaron 1.400 docenas de platos y 50 gradillas de plata para subir á lo alto de las alacenas. El duque de Alba poseía: 600 docenas de platos y 800 platos sueltos del mismo metal, y no se consideraba rico en vajilla. El duque de Frías dejó á sus tres hijas 600.000 escudos en tres cofres, cada uno con el nombre de una de sus hijas. La duquesa de Osuna tenía en su palacio 500 criados.

Frente á esas cifras, el socialismo experimenta la rebelión del sentimiento de la justicia; en mí se aviva y despierta el sentimiento de la piedad, piedad inmensa para todo el mar de amargura en que se levantaban esas crestas de plata, piedad para la miseria y el vacío, el sufrir y el agonizar de la gente española encubierto con esas magnificencias de los grandes señores, como lazarino con brocados. Por eso no me convence el libro de Zerboglio. El socialismo reparte su justicia por igual en todo el mundo, y mi alma es pobre y mi corazón chico, y derraman su piedad gradualmente en ondas que se dilatan poco á poco á los deudos, á los amigos, á los compatriotas, cada vez más débil, hasta extinguirse en los confines silenciosa y contrita.

El resorte del socialismo es la justicia.

Y la idea de lo justo es un puro artificio, una convención, hija de cada tiempo. La tomamos por una realidad, la invocamos como soberano arbitrio, y es una ficción, una de tantas ficciones como de nosotros emanan para volver á nuestro entendimiento disfrazadas de algo imperecedero, transcendental. El corazón humano no tiene más que dos impulsos fundamentales: el egoísmo y la piedad, los dos ataderos, siempre en pugna, que tiran de nosotros, por un lado hacia la conservación y exaltación del individuo, de otro hacia la solidaridad con la especie, y en más remoto horizonte con la vida universal. Y la justicia no es sino el punto ilusorio de intersección entre ambos impulsos, una transacción acomodaticia en que, según los tiempos, recaba más ó menos parte el egoísmo ó la piedad.

Y, ¿esa es la idea grande, el sentimiento sublime, ante el cual debemos postrarnos? Ninguna doctrina que lo acoja por bandera hará mucho camino. Los hombres no sienten con vehemencia, con el fervor de la sangre encendida, más que el mandato tiránico de su egoísmo, ó, por lo contrario, el resplandor de la conmiseración y la piedad hacia todo humano que sufre, siervo como nosotros de la fatalidad y el dolor. Por eso el ideal libertario va venciendo al socialismo.

A éste le falta esa divina inspiración de la ternura que hace fecundos los pedregales. Entre los dos sistemas que se dividen la masa de los afligidos y de los rebeldes, pasa la magna corriente de la vida, pero no los fertiliza por igual. Las páginas en que los pensadores de uno y otro bando depositan sus concepciones, revelan la irreductible distancia que los separa. Los latidos de las sienes no guardan en ambos igual ritmo. Marx y Kropotkine se desemejan: aquél es un cerebro, éste un corazón. Los dogmas socialistas son secos y crujientes como las hojas de otoño; los anhelos libertarios sangran y rezuman su jugo como frutas recién cortadas. Y nada echa hoy raíces en la tierra si carece de ese calor de Humanidad, desordenado y tumultuoso, admirable en su injusticia—como fué injusto Jesús con los segadores,—que se filtra al través de todo lo hermoso y hace los grandes hombres y las ideas inmortales.

Baldomero ARGENTE

Rogamos á nuestros suscriptores y corresponsales hagan los pagos á la Administración de DIARIO UNIVERSAL *en libranzas de la Prensa, y no en sellos de Correos.*

Ayuntamiento de Madrid

VIDA MILITAR

MANIOBRAS DE CABALLERIA

Bando Norte.—Desde Muela ha efectuado varios reconocimientos para determinar la posición del bando Sur, dirigiéndose un escuadrón por el camino de Alfamén y otro por el de Epila, Calatorao y Ricla.

La fuerza viene sufriendo bastante á causa de los malos alojamientos y del temporal de lluvias.

Ayer pernoctaron en Pino y mañana descansarán en Zaragoza.

Bando Sur.—Ayer pernoctó el Cuartel general y baterías del 4.° ligero en Ateca, la brigada Ampudia en Castejón, y la de Mangiano dispuso sus húsares de la Princesa en Terser, y los de Pavía con el Cuartel general de la brigada en Ateca.

En Calatayud se encuentra el director de las maniobras, general Franch, con su Estado Mayor y los generales Sánchez Campomanes y Muñoz Cobos, con los suyos respectivos.

Las fuerzas de este bando han sido revistadas hoy por el general Huertas, en las inmediaciones de Calatayud, continuando su movimiento de avance y efectuando reconocimientos para determinar la posición del supuesto enemigo, que constituye el bando Norte.

Aunque no está fijada la posición de él, espérase, como ya ayer anticipamos, que traten de apoderarse del puerto del Fresno, para lo cual han adelantado sobre Muela algunas fuerzas.

El tiempo ha despejado completamente, reinando gran animación en toda la comarca para asistir el 3 al encuentro general que presenciará S. M., y á la gran parada del 4 que pondrá término á las maniobras.

DE SOCIEDAD

— Ha sido pedida la mano de la hermosa señorita María Josefa Caibetón, hija del senador vitalicio D. Fermín, por la señora viuda de Zubiría, para su hijo D. Luis.

La boda se celebrará este invierno en Madrid.

— Han regresado á la corte los señores de Jove, los de García de la Rasilla y la señora de Trénor, hija del presidente del Senado, general Azcárraga.

También ha vuelto á Madrid la duquesa de Santo Mauro, la marquesa de Moctezuma, el duque de Vistahermosa, la duquesa de San Carlos y el conde de la Unión.

— Se encuentran en San Sebastián, de regreso de París, los duques de Andia y los condes de Vistaflorida.

— Según noticias que recibimos de Biarritz, el baile celebrado en la villa Baroja por los marqueses de Baroja con motivo de despedirse de su vida de soltera su hija la señorita de la Gándara, ha resultado en extremo animado, concurriendo toda la sociedad aristocrática que se encuentra por aquellos sitios.

Ricamente adornados los salones de la *villa*, elegantísima la marquesa de Baroja, encantadora la señorita de la Gándara, eran recibidos los invitados á la fiesta con aquella distinción y agrado propios de personas habituadas á ello.

Allí fueron la princesa de Pío de Saboya, bellísima como siempre; la duquesa de Terranova, luciendo ricas alhajas; las condesas de Seriston, la de Castilleja de Guzmán y la de Gaudilla; la princesa Yourieski, la de Pignatelli de Aragón y su hermana la condesa de Baquer de Retamosa; la princesa Bariatiusky, una hermosura; la marquesa de la Laguna, con sus hijas la condesa de Requena, la marquesa de Tenorio, que fueron expresamente desde San Sebastián; la marquesa de Guadalest, muy bella; la de Bolaños, muy elegante; la de Alhumada; la de la Granja; la de Novallas, con sus lindas hijas; la de Canolles; las condesas de San Félix, distinguida y elegante dama; Benomar, Esteban Collantes y sus lindas hijas y viuda de Baquer; Mad. Bernardaki, Mad. Singer, muy hermosas; la señorita de Silva, muy bonita; la señora de Peñalver y su linda hija; las señoritas de Vidal y Soler, preciosas americanas; las de Caicedo, San Miguel y Bellechasse; la de Candamo, Merlín, Castellanos y Pereira, muy bonitas todas ellas; mesdames L'Eglisse, Quillois y Hudebit, y muchas otras más que no podemos recordar.

Los príncipes Pío de Saboya, Colonna, Bariatiusky y Youriesky; los duques de Terranova y Plasencia; marqueses de Santa Cruz, Gándara, Velilla de Ebro, Guadalest y Narros; condes de Cimera, Agrela, Asmir, Santovenia, Caudilla, Benalúa, Real y Baquer; vizconde de Coutades; barón Cottu; señores de Lima, Creus, Errazu, Vallín, Escandón, Urruela, Baquer y algunos otros.

A la una comenzó el cotillón, que fué dirigido por Mimí Falcó, hija de los príncipes de Saboya, y D. Alberto Sedano.

Terminó tan agradable fiesta ya pasadas las dos de la madrugada, y los invitados á ella salieron satisfechísimos y muy agradecidos á los marqueses de Baroja, que pusieron tanto de su parte para hacerles pasar rato tan delicioso.

Los regalos recibidos por la novia han sido muchos y riquísimos.

RUBRYK

COSAS DE LA VILLA

Regreso del alcalde. Conferencia con el gobernador

Esta mañana ha regresado á Madrid el marqués de Lema, posesionándose inmediatamente de la Alcaldía y hecho las visitas de cortesía al presidente del Consejo de ministros y demás individuos del Gobierno.

Acto seguido celebró una detenida conferencia con el gobernador civil de la provincia, para tratar de la huelga que plantearán mañana los obreros panaderos.

En dicha conferencia ambas autoridades se han puesto de acuerdo para tomar todo género de medidas á fin de que el vecindario no sienta la carencia de tan indispensable artículo, en el caso de que la huelga se generalizase. No obstante, la impresión del gobernador y del alcalde es de que dicha huelga será muy limitada, por no estar conforme la mayoría de los obreros.

Sábese, además, que si por cualquier circunstancia la huelga fuese general, muchas cuadrillas se ofrecerán al alcalde para la fabricación por cuenta del Municipio, con objeto de que la población sufra lo menos posible los efectos de la huelga.

La sesión de esta mañana

A las once y media, y bajo la presidencia del alcalde, señor marqués de Lema, el Ayuntamiento ha celebrado su acostumbrada sesión ordinaria.

En menos de diez minutos fueron aprobados sin discusión alguna todos los asuntos que figuraban en el orden del día, quedando únicamente sobre la mesa un dictamen referente á la aprobación definitiva de las obras de alcantarillado de la calle de Hartzenbusch.

Los capataces del extrarradio

Los capataces de la zona del extrarradio de Madrid han presentado una instancia al alcalde solicitando se les equipare en el jornal á los de idéntico empleo de la zona del interior, que cobran 14 reales diarios, mientras ellos no perciben más que 10, siendo los trabajos exactamente iguales.

El marqués de Lema prometió estudiar dicha solicitud y resolverla en justicia.

COOPERATIVA DE LA PRENSA

Habiendo contratado la Cooperativa de la Prensa una elaboración especial de *vino clarete fino* para su exclusivo servicio, desde el día 1.° del próximo Octubre se pondrá á la venta al precio de SEIS PESETAS SETENTA Y CINCO CÉNTIMOS LA ARROBA, EMBOTELLADO.

Los pedidos se servirán á las veinticuatro horas de hechos en el despacho-almacén, calle de Recoletos, 15.

Información del extranjero y de provincias

ALEMANIA

La enfermedad del rey de Sajonia

— *Berlín 30.* Continúa acentuándose la enfermedad del rey de Sajonia. La tos se ha hecho más fuerte, dificultándose por lo tanto la respiración, así como el estado morboso del corazón y de las grandes arterias.

Las últimas noticias de Pillnitz son poco tranquilizadoras.—*Hahn.*

Esponsales de Don Alfonso XIII

— *Londres 30.* El periódico *The Daily Express* publica un telegrama de Berlín, en el que se dice que los esponsales del rey Alfonso con la duquesa María Antonia Mecklembourg Schwerin pronto serán anunciados oficialmente.—*Fabra.*

ITALIA

Viaje comentado. Tratados de Comercio.

— *Roma 30.* Carece de fundamento la noticia de que el objeto del viaje de Giolitti á Alemania sea por mediación italo-alemana para gestionar la paz ruso-japonesa.

Trátase de procurar que Alemania medie con Austria para que favorezca á Italia en la aplicación de tratados de Comercio.—*Gallardo.*

AUSTRIA

Nuevo escándalo en Viena

— *Berlín 30.* Las Agencias telegráficas han comunicado á la Prensa el decreto publicado en el periódico de Austria, por el cual el archiduque Luis Víctor ha sido destituído de su cargo de presidente de honor de la Cruz Roja.

Aunque no comunican el motivo, se sabe que esta medida obedece á que el hermano del emperador ha caído en desgracia, á causa de un escandaloso suceso de que ha sido protagonista en una casa de baños de Viena.

A consecuencia de esto, dícese que el príncipe Luis Víctor saldrá inmediatamente de la corte para ir á recluirse á un sanatorio.—*Hahn.*

COLOMBIA

Incidente diplomático. Explicaciones aceptadas

— *Londres 30.* El almirante Sigsbee, jeje de la escuadra americana que fué á hacer una demostración naval al puerto de Cartagena (Colombia) con motivo de los insultos de que fué objeto el escudo del Consulado norteamericano, ha aceptado las explicaciones dadas por el Gobierno colombiano, si bien ha exigido que la satisfacción dada sea tan pública como pública fué la injuria.—*Dabor.*

PORTUGAL

Los reyes de Portugal

— *Lisboa 30.* Los periódicos anuncian que en el mes de Noviembre el rey Carlos y la reina Amelia saldrán para Londres.—*Fabra.*

INGLATERRA

El viaje de la reina Alejandra

— *Londres 30.* En los centros oficiales se da como seguro que la reina de Inglaterra y la princesa Victoria, después de pasar unos días en Dinamarca, embarcarán de nuevo en el *Victoria and Albert* para dirigirse á San Petersburgo. También irá con la reina su hermana la duquesa Thyra de Cumberland.—*Dabor.*

El rey de España á Londres

— *Londres 30.* El periódico *The Daily Express* asegura que el rey Alfonso irá á Londres el 18 de Octubre próximo.—*Fabra.*

BALEARES

El descanso dominical. Fallecimiento

— *Palma 30.* Entre los republicanos existe efervescencia contra la ley del descanso dominical.

Todos protestan, calificándola de absurda.

En la sesión de anteanoche, el concejal republicano Sr. Martí pronunció un discurso contra el alcalde, quien le llamó al orden repetidas veces, no queriendo que se discutiera la mencionada ley.

El Sr. Martí propuso que el mercado de los sábados se prorrogase todos los domingos de sol á sol.

Dijo claramente que esto lo hacía para burlar la ley, y se aprobó por mayoría, votando en contra los conservadores la publicación de un bando participando al vecindario que puede tener abiertas las tiendas de comercio.

El público aplaude dicho acuerdo, que suspenderá el alcalde.

— En la mañana de ayer falleció D. Pedro Ripoll, ex senador y abogado, afiliado al partido maurista.

Cuando las encarnizadas luchas políticas de hace algunos años, figuraba en primera línea.

Hacía bastante tiempo que vivía retirado de la política.—*Vives.*

ANDALUCIA

Concurso obrero

— *Jaén 28.* Ha sido muy bien acogida la idea del Ayuntamiento de celebrar en la próxima feria de Octubre un Concurso obrero, cuyo reglamento ha sido ya publicado.

Los objetos susceptibles de concursar son los siguientes, divididos en grupos:

GRUPO I.—*Obras de arte.*—Dibujos.—Pintura.—Escultura.—Grabado.—Modelos arquitectónicos.—Fotograbado y Litografía.

GRUPO II.—*Enseñanza y material de Escuelas.*—Imprenta y librería.—Encuadernaciones.—Modelos y colecciones para la enseñanza.—Mapas y aparatos de Geografía.

GRUPO III.—*Mueblaje.*—Muebles baratos y de lujo.—Tapices y motivos de decoración en el mueblaje.—Cristalería.—Cerámica.—Obras de torno y de mimbre.—Relojería.—Lampistería.

GRUPO IV.—*Tejido, ropas y accesorios.*—Telas de algodón, lino, cáñamo; lana peinada, cardada, etc.—Encajes y confección de ropa blanca.—Vestidos para ambos sexos, zapatería y sombrerería.—Joyería y bisutería.—Objetos de caza.—Juguetes y quincallería.

GRUPO V.—*Industrias y aparatos de las industrias mecánicas.*—Cueros y pieles trabajados.—Máquinas y aparatos de la mecánica general.—Hilados, cordelería y objetos de esparto.—Material y procedimientos para las diversas industrias.—Coches y carros.—Guarniciones, sillas y aparejos.—Envases y objetos de hoja de lata.

GRUPO VI.—*Construcciones.*—Materiales de construcción.—Modelos para carpintería de armar.—Carpintería de taller.—Herrajes y cerrajería.—Motivos de decoración interior y exterior.

GRUPO VII.—Inventos.

El hijo ilustre de Jaén, excelentísimo señor D. José del Prado y Palacio, director general de Agricultura, secundando tan laudable iniciativa, ha conseguido de S. M. el rey la concesión de un objeto de arte, y del Gobierno 3.000 pesetas en efectivo con destino á premios.

Los príncipes de Asturias también han ofrecido otro premio á petición del diputado á Cortes por Ubeda, D. Juan Pasquan.

Los obreros de los distintos gremios trabajan en la preparación de las obras que han de presentar en el Certamen de trabajos manuales, que será libre.—MONJE AVELLANEDA

Emigrantes hambrientos

— *Málaga 30.* Muchas familias de emigrantes procedentes de varios pueblos de Andalucía, que debían haber embarcado para el Brasil, se han presentado al gobernador en demanda de socorro.

El barco que debía conducirlos á América ha retrasado su llegada á causa de la huelga de Marsella.

Los emigrantes fueron desde el Gobierno civil á visitar al consignatario del buque, don Pedro Gómez, quien, á pesar de obedecer el retraso á causas de fuerza mayor, les ofreció socorrerlos diariamente hasta la llegada de los vapores *Provence* y *Poilon*, cuyos armadores ofrecen enviarlos directamente el día 4 desde Génova para recogerlos.

Con mucha frecuencia llegan familias pidiendo embarcarse. Procedentes de Alcalá del Valle se han presentado 24 individuos con dicha pretensión, todos ellos indocumentados, por cuya causa el consignatario se negó á admitirlos.

En la vía pública viven la mayor parte de los emigrantes, ofreciendo un espectáculo tristísimo toda la semana, pidiendo limosna por las calles.

Es tan grande el número de emigrantes, que algunos pueblos quedan casi desiertos.—*N.*

La feria de Sevilla

— *Sevilla 30.* La feria continúa desanimada en lo que al mercado se refiere, haciéndose pocas ventas.

Aun cuando los vendedores han bajado algo los precios, éstos continúan altos.

Los compradores se abstienen de ultimar transacciones.

Terminada esta feria, se celebrará otra importantísima en el próximo pueblo de Sanfiponce, donde se ultimarán los tratos aquí iniciados.

Para hoy se ha organizado una novillada con toros de Collantes, que estoquearán Pepete, Vela y Crespito.—*Labios.*

VALENCIA

Entre periodistas. Lance pendiente

— *Castellón 29.* A consecuencia de ciertos conceptos emitidos por el corresponsal de *El Imparcial*, defendiéndose de los ataques de la Prensa por la publicación de telefonemas apasionados con motivo de los recientes sucesos y sucesos falsos de Villareal, se ha suscitado una polémica entre los señores Catalá y Climent, director del *Diario de Castellón.*

Anoche Catalá insultó publicando un remitido contra Climent, apaleándole además frente al Casino antiguo.

Ambos señores son fusionistas.

Catalá envió sus padrinos, que se reunirán con los de su adversario á las dos de la tarde.—*Serrot.*

CASTILLA

El Concurso hípico de Valladolid

— *Valladolid 30.* Ayer por la tarde continuó el Concurso hípico, corriendo bastantes caballos de los que faltaban disputarse la Copa Valladolid, ganando el premio de 500 pesetas y un objeto de arte, regalo del rey, el caballo *Heráldico*, montado por el teniente de la Escuela de Equitación, D. Gregorio García.

El segundo premio, de 300 pesetas, regalo de la guarnición, el caballo *Escobón*, montado por D. Félix Riano.

El tercero, de 200 pesetas, *Absoluto*, conducido por D. Carlos Caballero.

En la carrera de sargentos había cinco premios, de 100, 75, 50, 30 y 25 pesetas, concediéndose á los Sres. Gayón, Berquines, Plá, Holes y Fernández.

En la carrera de consolación, cinco premios de 50 pesetas, fueron otorgados á García, Caballero, Alvear, Moncada y Baldmori, dándose por terminada la fiesta hípica.—*Gutiérrez.*

ASTURIAS

Locomotora sin gobierno

— *Gijón 30.* Desde un muro de dos metros de altura que cruza parte de la población hasta los muelles, cayó sobre la calle una locomotora del ferrocarril de Langreo, resultando herido el fogonero.

A pesar de los muchos años que existe dicho muro, nunca se registró caso análogo.

Créese que obedeció á falseamiento del muro.—*Pérez.*

En honor de Melquiades Alvarez

— *Oviedo 30.* Hoy se celebrará un banquete en honor de Melquiades Alvarez.

Tendrá carácter provincial y comenzará á las ocho de la noche en el teatro Campoamor.

De Gijón vendrán en tren especial numerosos republicanos.

Han llegado comisiones de los pueblos de la provincia.

Hay gran entusiasmo.—*Ordóñez.*

TELEGRAMAS OFICIALES

— *Tenerife 29.* Hoy ha llegado á este puerto, donde permanecerá cinco días, el buque escuela de guerra argentino, *Presidente Sarmiento.*

— *Lérida 29.* Mañana, á las doce, llegará á ésta el Sr. Salmerón. Se hospedará en casa del diputado D. Manuel Sopeña. A las cinco de la tarde se celebrará un mitin de propaganda en el teatro de los Campos Elíseos, y pasado mañana, á la una, saldrá para Zaragoza.

— *Valladolid 29.* En este momento regreso de Rioseco, en donde he dejado organizado el servicio de incendios, y mañana comenzará la operación de descombrar, porque debajo de todo lo desplomado continúan las llamas. Las pérdidas son considerables, pues las casas quemadas eran las mejores de aquella ciudad.

— *Alicante 30.* En Benidorm, con motivo de haber detenido á un vecino una pareja de Carabineros por orden del teniente de aquel puesto, protestó el vecindario pacíficamente ante el alcalde. Se ha restablecido el orden y ordeno que el comandante del puesto más próximo se traslade al citado pueblo.

EL REY A ZAMORA

DE NUESTRO CORRESPONSAL

La población

A toda ponderación supera el entusiasmo que, no me cansaré de repitir, reina en esta histórica ciudad con la próxima venida del rey; solamente en los señalados días de la Semana Santa, notable en esta capital, y á la que tantísima gente concurren, se ve la animación que desde ayer, por calles y plazas, hay, presentando hermoso aspecto los vistosísimos y variados trajes de los campesinos de Sayago, Alba, Aliste y Sanabria.

Del aspecto que la ciudad presenta, por lo que á sus edificios respecta, hablé en notas anteriores, sin estar demás que hoy, terminado el ornato de todas ellas, diga que están con muchísimo gusto cuantas comprende la carrera de la comitiva regia, y cuyas calles están perfectamente enarenadas, ya que el pavimento de ellas no está en armonía con los adelantos modernos.

Los arcos

Hay profusión de ellos, todos de distintas formas de construcción, y habiendo verdadera competencia entre Corporaciones y particulares, para que el que cada cualestá encargado de construir resulte el más artístico y rico; en la imposibilidad de hablar de todos ellos, por ser muchos, lo haré de aquellos que más justamente llaman la atención.

El del regimiento de Toledo

El coronel, jefes y oficiales del regimiento han hecho un verdadero derroche de gusto para adornar el cuartel que ocupa dicho regimiento y la plaza que frente al mismo se encuentra, espaciosa por demás.

El cuartel todo se ha pintado en muy pocos días; la fachada con mucho gusto y sencillez, y las dependencias del mismo planeadas de tal forma, que no puede darse aspecto más alegre y limpio; verdad que á ello contribuye también la amplitud del edificio y los hermosos patios centrales que tiene, perfectamente arreglados y conservados desde que el regimiento de Toledo los ocupa.

La plaza en donde el cuartel está enclavado, presenta un golpe de vista sorprendente, viéndose en las cuatro manzanas de casas que la forman, profusión de gallardetes, escudos y banderas, unos y otras confeccionados en el cuartel por soldados del regimiento bajo la dirección de sus jefes y oficiales.

A la puerta del cuartel, á unos diez pasos de la entrada, han construído un arco de tantísimo gusto, que resulta una cosa digna de la visita que esperan. Sobre dos monumentales y preciosísimas columnas, estilo modernista, pintadas por oficiales del regimiento, descansa el arco del mismo estilo y monumental también; baste decir que la altura del conjunto es la de catorce metros. En grandes medallones, que en el laberíntico conjunto del arco se ven, van colocados los atributos de las Ordenes militares de Santiago, Calatrava, Alcántara y Montesa, rematando con el escudo del Profetizado, antiguo nombre que llevó el regimiento de Toledo; debiéndose principalmente á los entusiasmos del coronel señor Carbo, todas cuantas obras se han realizado en el cuartel de Infantería y por lo que á prontitud y riqueza puede referirse.

El del Ayuntamiento

Por demás serio y hermoso resulta el arco que la Corporación municipal ha mandado construir; ocupa éste la entrada en la población por el sitio en que ha de efectuarlo el monarca, y representa la entrada de un castillo, con su barbacana y mirador, estilo gótico, revestido todo él de follaje y pino, y formando la cubierta del castillo con la clásica y preciosa manta zamorana, sostenida por dos lanzones dorados.

El del Sr. Requejo

Siendo la casa propiedad del excelentísimo Sr. Requejo una de las situadas en el tránsito de la comitiva regia, á la puerta de ella ha mandado construir un preciosísimo arco, cubierto de pino y espigas, y adornado con profusión de flores naturales, rematándole los escudos nacional y de Zamora, y ricas banderas con los colores nacionales.

El del Casino

La Sociedad Círculo de Zamora, á la puerta del mismo, tiene precioso arco modernista, adornado todo él con flores naturales.

La Industria, el Comercio, Obras públicas, Empleados y otras muchas Corporaciones y particulares, han construído monumentales y preciosísimos arcos, de cuyo detalle no me ocupo, por no hacer interminables estas notas ya pesadas.

*

En la mañana de hoy, preciosísimas artesanas de la capital, llevando mandil con los colores nacionales, han repartido multitud de ramitos de flores en las calles del tránsito de la comitiva, para arrojarlas al paso de la comitiva regia.

En una casa en construcción, situada á la entrada en la capital, se ha colocado un tablado, cuyas colgaduras son la clásica mantilla sayaguesa, y desde cuyo tablado, según dicen, la flor y nata de nuestras bonitas paisanas arrojarán infinidad de ramos y palomas á S. M.; la iniciativa es de la dueña de la casa señorita Petra Alonso.

En la mañana de hoy han llegado á esta población los senadores Sres. Molina y Semprún y los diputados á Cortes Galarza, Díez Macuso y Cuesta.

Los representantes provinciales y el alcalde y concejales se multiplican, ultimando detalles á fin de que resulte cual merece el recibimiento que Zamora quiere dispensar á su rey.

El tránsito por las calles que ha de recorrer la comitiva se va haciendo imposible; tal es el número de forasteros que llegan, entre los que se cuentan bastantes portugueses.

Hermoso tiempo, y Zamora entera pidiendo que mañana siga el mismo para coronar la obra que de hace días proyecta.

Si mañana dispongo de un minuto de tiempo, telegrafiaré la entrada del monarca.—SÁNCHEZ.

EL VIAJE DEL REY

Alfonso XIII en Salamanca

Iluminaciones mónstruo. Entusiasmo indescriptible. Otras noticias

— *Salamanca 29.* Durante toda la noche se ha estado trabajando en la instalación de arcos é iluminaciones en casas particulares con motivo de la venida del rey á esta capital.

Tal derroche de luz se prepara, que la empresa de electricidad ha repartido una circular participando á los abonados que no se suministrará fluído para el alumbrado interior de las casas durante la estancia del rey aquí.

Durante la madrugada hiciéronse nuevas pruebas de iluminación en la gran plaza de Castelar.

Si se salvan algunas dificultades surgidas por la enormidad de luces instaladas, resultará un espectáculo grandioso.

Las fábricas de luz niéganse á instalar iluminaciones particulares por falta de flúido.

Los comercios han agotado los aparatos generadores de acetileno, bombillas y faroles.

En los círculos y teatros se notó gran animación toda la noche.

El pueblo rebosaba gran alegría.

En algunos sitios se organizaron bailes al aire libre, que duraron hasta la madrugada.

Los trenes llegaron anoche atestados de viajeros, que invadieron fondas y posadas, no obstante lo carísimo de los hospedajes.

Los carruajes de lujo y de alquiler págan se á precios elevadísimos.

Algunos han sido alquilados en 750 pesetas sólo por ir á la estación á la llegada del rey y volver formando parte de la comitiva.

El alcalde ha publicado y repartido profusamente una alocución invitando al pueblo á que acuda á recibir al rey.

Los estudiantes han repartido hojas invitando á sus compañeros á que vayan á la estación á esperar al monarca.

Por todas las calles se agita inmenso gentío.

Se han agotado las localidades para la función regia en el teatro Bretón, aun cuando los palcos cuestan en taquilla 125 pesetas y las entradas de palco cuatro.

Los trenes esta mañana llegan atestados.

Se ven también muchos forasteros de la provincia, vistiendo trajes típicos de las regiones de ella.

Se han recibido muchas cajas de flores de Valencia y Oporto.

Han llegado casi todos los alcaldes y fiscales municipales de la provincia para asistir esta tarde á la recepción.

Los segundos han sido invitados por medio de circular de la Audiencia.

Los diputados y senadores de la provincia, duque de Tamames, Palacios, Pulido, Maldonado, Udaeta, Sánchez del Campo, Rodríguez Yagüe, marqués de Ivanrey y vizconde de Garcigrande, han donado 250 pesetas cada uno para constituir un fondo, que se invertirá en socorrer hoy á las familias más necesitadas.

Ayer llegó en nueve horas de San Sebastián el marqués de Viana en automóvil Mors de 90 caballos.

Hoy llegarán: en el sudexpreso, el marqués de Tovar; los hijos del duque de Sotomayor y marqués de Villamayor, en automóvil.

De distintos sitios de la provincia llegan comparsas de baile, que lucirán sus habilidades ante el rey en el intermedio de la corrida regia.

Se están enarenando las calles por donde ha de pasar la comitiva regia.

Los periódicos de la mañana publican artículos escitando al vecindario á que reciba digno y con entusiasmo á Don Alfonso.

Es esperado el Cuerpo de bomberos voluntarios de Ciudad Rodrigo, que vendrá á ofrecer sus respetos al rey por haberse dignado aceptar el título de socio-protector.

La Diputación ha subvencionado los gastos del viaje.

A las ocho de la mañana llegó el obispo de Ciudad Rodrigo.

Entre la pintoresca comparsa de huertanos, viene un matrimonio formado por un hombrezuelo de doce años y una muchacha de diez.

Llegada de Don Alfonso. Recibimiento entusiasta. Piropos al rey. Otros pormenores

A las dos menos cinco llegó el tren real, compuesto de siete unidades.

Los andenes y alrededores de la estación hallábanse ocupados por inmenso gentío que prorrumpió en gritos de entusiasmo y vivas al rey, al escuchar los primeros acordes de la Marcha Real, tocada por el regimiento de Burgos y la banda de trompetas del regimiento lanceros de Borbón.

Al descender el monarca del carruaje saludó sonriente á la muchedumbre. Esta se deshizo en aplausos y voces delirantes de alegría.

El recibimiento resultó superior á cuanto pueda decirse.

Un grupo de mujeres del pueblo exclamó al ver pasar al rey: «Salao: procura hacer feliz á este pueblo, que te adora. Mira por los pobres, que te dan hijos para defenderte. ¡Bendita sea la madre que nos ha dao un rey tan simpático y tan bueno!...»

Algunas de las mujeres del grupo terminó dichas frases con los ojos arrasados en lágrimas.

En la estación había más de cien banderas de Sociedades, Corporaciones y gremios.

Concurrieron también casi todos los obreros de Salamanca, dando muestras de júbilo indescriptible.

Calcúlanse en 15.000 las personas que había en la estación.

A más de las expresadas, acudieron comisiones de la Diputación, Ayuntamiento, Colegio de abogados, diputados y senadores de la provincia, nobles, clero, Cámaras agrícola y de comercio, Audiencia, militares y cuerpo escolar en masa, con banderas y medallas en la solapa y lazos con los colores de las Facultades respectivas.

La comitiva en marcha. Llegada á la catedral. Nuevas ovaciones.

En las calles del tránsito, la muchedumbre vitoreaba y aplaudía á Don Alfonso.

De los balcones arrojáronle miles de palomas y ramilletes de flores.

Ante una tribuna ocupada por charros detúvose el rey, é inundáronle el coche de flores.

A la derecha del monarca sentóse en el coche regio el conde de Caserta, y frente á ellos el alcalde de Salamanca.

Gustó mucho al rey la plaza de Salamanca, que presentaba hermosísimo aspecto.

Los balcones estaban atestados de hermosísimas mujeres, que arrojaban al paso del monarca una lluvia de flores é infinidad de palomas.

El rey almorzó en el trayecto de Medina á Salamanca.

A las tres de la tarde llegó á la catedral, donde se disponía á celebrarse el *Te-Deum.*

Don Alfonso entró bajo palio.

Conducían las varas grandes de España y títulos del reino.

No se permitió el ingreso al público hasta después que el rey y las Comisiones se hallaron dentro del vallado.

Rompía filas en la comitiva el comandante Pinzón, de la Benemérita.

Seguía numerosísima cabalgata de charros y montaraces, capitaneada por el popular sordo Pinzón de Garcigrande.

El recibimiento, en suma, dispensado al rey, puede calificarse de entusiasta y colosal.

El salón de sesiones del Ayuntamiento. Preparando la recepción

Se ha terminado el decorado é instalación de muebles en el salón de sesiones del Ayuntamiento, donde ha de celebrarse la recepción popular.

Está colgado de terciopelos rojos con el escudo de Salamanca bordado á relieve.

Las colgaduras son de gran lujo y exquisito gusto.

El dosel es una magnífica alfombra de terciopelo carmesí, guarnecida con fleco de oro.

En el centro hay un gran sillón de nogal tallado, perteneciente al Ayuntamiento.

Si viene el príncipe se le colocará en una silla á la derecha del monarca.

Las recepciones

— *Salamanca 29* (6 tarde.) Desde la catedral dirigióse la regia comitiva al Ayuntamiento, donde tuvo lugar la recepción popular, que no resultó tan concurrida como se esperaba, porque, sin que pueda saberse á quién debióse tal orden, fué prohibida la entrada á la multitud, que pugnaba por entrar en el edificio.

Terminada esa recepción, trasladóse Don Alfonso XIII, seguido de inmensa muchedumbre, al hermosísimo y lujoso palacio de la Diputación, donde se celebró la oficial, á la que concurrió lucida y numerosa representación de Corporaciones, Sociedades, funcionarios públicos, milicia, clero, aristócratas, representantes en Cortes de esta provincia y de la inmediata de Cáceres, estudiantes, el lucido y numeroso cuerpo de bomberos de Ciudad Rodrigo, los alcaldes y los fiscales municipales de todos los pueblos de esta provincia, vestidos de charros la mayoría.

Durante la ceremonia la banda del Hospicio Provincial interpretó escogidas piezas de música y una comparsa de danzadores de San Esteban de la Sierra bailó ante numeroso público en el artístico patio del palacio de la Salina.

Cuando la recepción terminó, asomóse S. M. á una de las ventanas del palacio, y después de vitorearle entusiástamente, reanudaron su danza los serranos; danza que tan del agrado del joven monarca debió ser, que estuvo viéndola cerca de diez minutos con gran atención y complacencia.

No dejan de ser rudamente artísticas las variadas evoluciones de los danzarines, vestidos todos con calzón corto blanco, media de abigarrados colores, chaleco igual al calzón y un pañuelo de Manila cruzado á modo de bandolera.

A las cinco de la tarde se retiró S. M. al palacio episcopal, donde él y su alta servidumbre se hospedan.

Según me ha dicho el alcalde, Don Alfonso está satisfechísimo del grandioso recibimiento que Salamanca le ha dispensado y ha sido pródigo en elogios entusiastas de los pocos monumentos que hasta la hora presente ha visto.

En el palacio. Visita de charras. Palabras del rey

— *Salamanca 29* (7,10 tarde.) Poco tiempo después de haber entrado Don Alfonso en el palacio donde reside, llegaron en dos lujosos carruajes 12 ó 14 bellísimas señoritas, vestidas con riquísimos trajes de charra, y solicitaron ver al rey, que al momento se dignó recibirlas.

Llamóle mucho la atención la riqueza de tales vestidos y el donaire y hermosura de las que los llevaban. Después de haberse fijado minuciosamente en todos los detalles del traje clásico del país, dijo: «Me gusta que sepáis conservar con cariño las tradiciones y costumbres de esta hidalga tierra.»

Lo que más ha gustado

Más aún que la escolta militar y que el cortejo de personajes palatinos ha gustado, sobre todo á los que no son de Salamanca, la numerosísima comparsa de charros (pasaría de 250 jinetes) que seguía al rey.

Todos llevaban el pecho cruzado por bandoleras blancas é iban armados de tercerola. Entre éstos figuraban, con magníficos trajes, un hijo del opulento diputado por Salamanca, Sr. Sánchez del Campo, otros de los ricos ganaderos Sres. Angoso, Valle, Cobaleda y Carreras, y muchos más que en estos instantes no recuerdo.

Háblase encomiásticamente de tan lucida cabalgata.

Las iluminaciones

— *Salamanca 29* (10 noche). Desde las primeras horas de la noche lucen multitud de caprichosas iluminaciones en edificios públicos y particulares, mereciendo entre ellas mención especialísima la de la plaza de Castelar, que es superior á toda ponderación; la de la Clerecía, residencia de los padres jesuítas, que han cubierto de luces las extensas galerías que coronan aquel hermoso edificio y su fachada principal; la del Gobierno civil, de tanto gusto, aunque no tan rica como las anteriores; la del hotel donde tiene instaladas sus oficinas la Compañía del ferrocarril S. F. P., y otras infinitas que sería prolijo enumerar.

Las calles están atestadas de gentes que recorren la población.

Hay muchos bailes populares y júbilo general inmenso.

Banquete oficial

— *Salamanca 30* (7 mañana).—A la una de la madrugada terminó el banquete oficial con que las autoridades obsequiaron al rey.

El Orfeón salmantino cantó durante la comida varias composiciones y vitoreó al monarca.

A la corrida de toros asistirá el monarca á caballo.

El rey, canónigo

Al despedirse el obispo de Ciudad Rodrigo, anciano de ochenta y dos años, al besarle el rey el anillo quiso besar la mano del monarca y éste se negó, replicando el prelado:—Vuestra majestad es mi rey.—A lo que respondió Don Alfonso:—Olvida el señor obispo que el rey de España es canónigo de León, y el obispo es mi superior.

Real.

LA 15.ª DE ABONO

Seis toros de Gamero Cívico, estoqueados por Algabeño y Lagartijo

Hace diez y siete años
que el celebérrimo Guerra
tomaba de Lagartijo
el estoque y la muleta
en un día laborable.
Recuerdo la tarde aquella.
¡Qué recuerdos evocaba
el jefe en aquella fiesta,
y qué esperanzas había
en el principiante Guerra!
Fué el día de San Miguel,
no se me olvida la fecha.
¿Dónde están los Lagartijos?
¿Qué se ha hecho de los Guerras?
Afición hay tanta ó más;
pero el arte degenera,
y aquellas figuras fueron,
pero no son; otras nuevas
no vemos, que en condiciones
á aquellas dos se parezcan.
No hablemos de cosas tristes.
Vamos á ver esta fiesta,
y digamos en cuartillas
lo que veamos en ella.

La tarde ha quedado buena, y la entrada es muy floja, como era de esperar.

Se hace el paseo sin incidentes, y se da suelta al

Primero

Guapito de nombre, cárdeno oscuro y buen mozo.

En cuanto salió echó las manos por delante y nos hizo esperar cosas poco vistosas desde luego.

Después de varios recortes y bastante lío, se arrancó bien á Salsoso, al que mató el caballo.

En la segunda vara, que fué de Zurito, no hizo más que topar, y en la tercera derribó también al citado Zurito.

Demostró el toro mucho poder, pero poca codicia, para tomar seis puyazos por tres tumbos y tres cadáveres.

El toro quedó maltrecho por efecto de un puyazo en los bajos, y así lo encontraron Bazán y Moyano al banderillear.

Bazán, por el lado izquierdo, llegó bien y puso un solo palo.

Moyano sale en falso y coloca otro palo bajo y trasero.

Bazán entra por el izquierdo y deja un gran par.

Algabeño, de lila y oro, da un pase con la derecha, al que sigue otro igual y uno alto, después de haberse echado el toro, que está resentido de los cuartos traseros.

Da otros tres pases el espada, y entra, desviándose de la recta, para dar un pinchazo en lo duro, perdiendo la muleta al salir.

Más pases con ambas manos, y vuelve á entrar con una estocada algo caída, pasada y tendida, con la que dobla *Guapito.*

Segundo

Formalito y Montalvo esperan á *Calderón*, que es de pelo negro, bragao, cornicorto y menos toro que el anterior.

No podían faltar unos recortitos, después de los cuales dió Lagartijo dos verónicas, llevándose el toro el capote en la segunda.

Después de verse Recalcao apurado junto á las tablas del 9, dió Lagartijo otros tres ó cuatro capotazos y empezó la pelea, tomando una vara á Montalvo, que sacó un kilómetro de vara.

Otro puyazo malo puso Formalito y el toro se quedó, y tardó bastante en tomar la tercera, que fué de Montalvo.

Otra puso este piquero, muy baja, y acaba el tercio Formalito.

En total, hubo cinco varas sin caídas y un caballo perdió la vida en esta batalla.

Chiqu

Hecho la entrada, arreglándose el toro como un maestro para colocar un par bueno que no tiene menos mérito por quedar algo trasero. (Muchas palmas.)

Chiquilín, después de tirar líneas y más líneas, coloca otro par que no nos convence.

Lagartijo, de plomo y oro, después del brindis, torea de muleta muy movidito y sin obedecer á plan fijo, queriendo adornarse, y entra con un pinchazo en lo duro sin estrecharse.

Más pases y media estocada atravesada por no estrecharse.

El toro dobla y hay palmas y pitos.

Tercero

Limonero, berrendo en negro, botinero aparejado, gordo y no muy abundante de defensas.

De salida tomó dos refilones y luego dió el Algabeño dos verónicas.

Después entra en liza y á la primera vara demuestra un poquito de codicia.

Tras esto la plaza se convierte en herradero y Zurito pone otra vara, no pudiendo agarrar bien al cornúpeto.

Observo que los alguaciles andan entre bastidores ordenando dónde han de colocarse los diestros, y ésta es función del primer espada sin perjuicio de las amonestaciones ó multas que el presidente tenga por conveniente disponer con arreglo al reglamento.

Además de los dos refilones, hubo cuatro varas, sin caídas ni caballos muertos.

Al cambiarse de tercio, el Zurdo coloca un par bueno por su lado zurdo.

Bazán entra después por el mismo lado, y sólo clava un palo, tomando las tablas á la salida.

Repite el Zurdo, y señala dos palos, que se caen, volviendo otra vez para dejar, después de una salida, un par bueno.

Otra vez sale Algabeño, que encuentra al toro en las tablas, y se acerca queriendo recogerle, pues el bicho se va. En una arrancada peligrosa se libra con un magnífico pase de pecho.

Cuadra el toro al hilo de las tablas del 10, y allí entra el de la Algaba con un superior volapié de los que hay que esculpir con letras de oro.

(Ovación grande y justa. ¡Muy bien!)

Cuarto

Hortelano, colorado, ojo de perdiz, con buenas armas. Salió cuando aún el público seguía ovacionando al Algabeño, que ha recordado hoy sus mejores tardes.

Lagartijo torea por verónicas, dando cuatro; la segunda muy buena.

La primera vara fué de Formalito, muy buena por cierto, y la segunda, de Montalvo, fué trasera por sacar mucha vara.

Otra buena coloca Formalito, y también fué aceptable la cuarta de Montalvo.

Melero cayó en la quinta vara, y la sexta correspondió á Formalito.

El toro fué bueno para tomar seis puyazos, por tres descensos y dos cadáveres.

Los matadores se adornan en los quites y el público se animó algo.

Al cambiarse el tercio sale Cerrajillas que, al cuarteo, puso un par desigual.

Recalcao, cuarteando de muy largo y sin querer ver al toro, entra y deja los palos en el suelo.

Otra vez va á la carga y deja un palito entrando y saliendo á la carrera.

Cerrajillas repite con otro palo á toro quedado, y Recalcao acaba con un par aceptable.

Lagartijo empieza con un alto y sigue con uno de pecho, un natural, un ayudado, otro derecha, otro de pecho con la de cobrar, y sigue cerca, pero dejando que el toro se le vaya y se fije en los peones, acabando por achuchar por el lado izquierdo, cuyo pitón parece que lo tiene afilado á escofina.

La faena se hace pesada, y cuando cuadra el toro entra Rafael con una estocada caída y tendenciosa.

(Descabelló á la primera, y hubo palmas y siseos.)

Quinto

Haraposo, colorado, ojinegro, colicorto y cornicorto y buen mozo.

Después de un refilonazo, da Algabeño unos capotazos para fijar al toro, y éste entra, derribando á Zurito contra los tableros del 4.

Otro porrazo llevó Salsoso al poner otra vara, y el mismo piquero vuelve á picar y á caer como el que cae de un piso cuarto.

También Zurito lleva su batacazo de los de dos duros de árnica.

Demostrando bravura y poder, pero tardeando al final, admite siete puyazos, derribando seis veces á los caballeros y asesinando dos caballos.

Moyano y Zurdo salen con los palos, empezando el primero por salir en falso, colocando después un par abierto, alargando los brazos un poco más de lo razonable.

Zurdo hace unas saliditas, ¿y cómo no?, y deja un palo, después que el toro ha hecho correr á Lagartijo hasta cerca de las tablas.

Moyano, tras de salir de vacío dos veces, entra á la media vuelta y no clava. El Zurdo pone un palo malísimo, y otro lo mismo Moyano.

No hay que decir que los chicos oyeron pitos, muy justos, por cierto.

Algabeño, moviendo mucho los pies, obliga al toro á que tome la muleta, y en realidad de verdad, el pase verdaderamente bueno que hubo fué uno con la derecha, estirando el brazo.

Tardó bastante en cuadrar el toro, y entró á matar derecho, sí, pero un poco fuera, y dejó una estocada algo caída.

Después intentó el descabello, y acertó á la segunda, metiendo en el teztuz medio estoque. (Palmas.)

Sexto

Salió en último lugar
el llamado *Cedacero*,
un toro de buena estampa
que luce pelo berrendo;
tiene bien puesta la cuerna
y su cara es de carnero.
A la salida arremete
con Montalvo y con su penco,
y les da una soba grande,
llegando tarde los diestros.
El torito es voluntario,
y atiza golpes tremendos
para tomar ocho varas
y petrificar dos pencos.
Cerrajas se lleva un tumbo
que vale por cuatrocientos.
Chiquilín y Recalcao
(¡buen par de banderilleros!)
colocan medianamente
seis ó siete palos sueltos.
Allá va Rafael Molina
á matar al de Gamero.
Torea el muchacho cerca,
pero con gran movimiento.
Entra á matar cuando el toro
se extraña, y le pincha en hueso.
Vuelve con media caidita
y prosigue el muleteo.
Luego hay media atravesada
por echarse fuera el diestro;
trasteos y capotazos,
carreritas, un intento,
otro y se acaba la lata
de un bajonazo tremendo.

Dulzuras.

EN SEVILLA

La segunda de feria

— *Sevilla 30.* Ayer se celebró la segunda de feria con toros de Moreno Santa María, y los mismos espadas de la corrida anterior.

La entrada no pasó de regular.

El primer toro tomó cuatro varas y dió dos batacazos.

Maera y el Sordo parearon, y Montes pasa siendo atropellado por el toro que le gana terreno en cada pase.

Después de un pinchazo da media estocada superior y escucha muchas palmas.

El segundo aguantó cinco puyazos y dió dos caídas.

Patatero se luce en banderillas, y Machaquito, tras una buena faena, da una estocada algo tendida, y con un descabello acaba, escuchando una ovación.

El tercero es saludado por Chicuelo con tres lances buenos. Es certero al herir, y mata tres caballos al tomar cuatro varas.

Chicuelo pone al cambio un gran par de las cortas, y otro bueno de frente de las corrientes.

Hace una buena faena, y cita á recibir para luego entrar con una estocada caída.

El cuarto era negro, y fué flojo para tomar cinco varas.

Blanquito y Limeño parean, y Montes brinda al infante D. Antonio, que ocupa un sillón de barrera. Sufre algunas coladas al muletear, y acaba con una estocada algo caída.

El quinto, por manso, es fogueado, y Machaquito pasa poco al buey, entrando con mucha valentía para dar una estocada muy buena, que acaba con el pavo.

El sexto hace la mejor faena de varas de la tarde, tomando seis puyazos por tres caídas y un jaco muerto.

Parean los tres espadas, sobresaliendo Chicuelo, y éste acaba con las corridas de San Miguel con dos pinchazos y una estocada buena.—*L.*

El regreso de la Corte

SALIDA DE SEGOVIA

— *Segovia 29.* A las nueve de la mañana, en tren especial, salió el rey acompañado del ministro de Instrucción y Cuarto militar, con dirección á Salamanca.

Hizo los honores el regimiento de Artillería de sitio.

A las dos de la tarde la reina, acompañada de las infantas María Teresa é Isabel, salieron para Madrid, siendo despedidas en la estación por Comisiones, autoridades y numeroso público, que les tributó una cariñosa despedida.

La reina dejó 1.000 pesetas para los pobres. *Gueve.*

LLEGADA Á MADRID

La princesa de Asturias

Según estaba anunciado, á las dos y veinte de ayer tarde ha llegado á Madrid S. A. la princesa de Asturias, acompañada de los augustos infantitos.

A recibirla bajaron á la estación el Gobierno y las autoridades, un ayudante del Cuarto militar del rey y el segundo jefe de Alabarderos, general Capdepón.

Con la princesa llegaron también el mayordomo mayor de los príncipes duque de Vistahermosa y la dama particular de la princesa, marquesa de Moctezuma.

Una vez en Palacio, la princesa de Asturias fué cumplimentada por todo el Cuarto militar de S. M., gran número de grandes de España y los jefes de Alabarderos y Escolta Real, retirándose inmediatamente á sus habitaciones.

La reina y las infantas

A las cuatro y veinte, y en un tren especial, llegó procedente de La Granja S. M. la reina, en unión de las infantas doña Isabel y doña María Teresa.

Formaban parte de la comitiva la camarera mayor, condesa de Sástago; las damas condesa de Mirasol, viuda de Toreno y marquesa de Nájera; el comandante general de Alabarderos, marqués de Pacheco; el secretario particular de la infanta Isabel, Sr. Coello; el inspector de los Reales Palacios, Sr. Palominos; los doctores Sres. Grinda y Alabern, y el Sr. Pontes, farmacéutico de Cámara.

Para cumplimentar á la reina é infanta han bajado á la estación del Norte, á más de la princesa de Asturias y duque de Vistahermosa, todos los individuos del Gobierno y autoridades de Madrid, tantos civiles como militares.

Al descender del tren S. M. y AA. una compañía de Cazadores con bandera y música hizo los honores correspondientes, así como también una sección de la Escolta Real y sesenta guardias Alabarderos, al mando del oficial mayor D. Juan Ceballos.

Además del elemento oficial, hemos visto en la estación á los generales Weyler, Pando, Azcárraga, Bascarán, Peña, Beránger, Martitegui, conde de Caspe y Alameda; coroneles Castañeira y Alós, y otros muchos.

De los grandes de España recordamos al marqués de Aguilar de Campóo, duques de Hornachuelos y de Tetuán, conde de Valmaseda, marqués de Aguilar de Inestrillas, marqués de Valdeiglesias y otros.

De políticos, además de todo el elemento oficial, vimos al Sr. Aguilera, Peña Ramiro, Llorente, Iriarte, Capdepón, Díaz Merry, Ibarrola, Viana, Barnuevo, Spottorno, Mellado, Gasset, Martínez del Campo, Moral de Calatrava, Lacerda, Cincunegui, Fernández Félix, Espino, Becerra, Guerra, Villante y otros muchos cuya enumeración sería interminable.

Después de los saludos de rúbrica, su majestad y altezas ocuparon un carruaje, dirigiéndose acto seguido á Palacio, en el que penetraron por la puerta denominada del Príncipe, en donde fué cumplimentada por los individuos del Cuarto militar y los altos dignatarios, á los cuales saludó afablemente.

En la Cámara fueron recibidos por las personas reales, por la marquesa de Aguilar de Campóo, duquesa de Sessa, condesa de la Córsana, marquesa de Navascués y marquesa viuda de Vélez, y los grandes de España marqués de Bendaña, duque de Tetuán, conde de Superunda, marqués de Amarante y por gran número de mayordomos de semana y gentiles hombres, retirándose poco después las augustas personas á sus habitaciones.

*

En el trayecto que media desde la estación del Norte al regio Alcázar, las augustas personas fueron objeto de grandes y cariñosas ovaciones por el numeroso público que esperaba el paso de S. M. y AA.

La plaza de Oriente y las inmediaciones del regio Alcázar estaban materialmente llenas de inmenso gentío, que saludó á la reina agitando los pañuelos, á cuyas demostraciones de afecto y simpatía correspondió Doña Cristina con afables sonrisas.

*

Cuando S. M. el rey llegue á la corte, le será impuesto al general Azcárraga el Toisón de Oro en la cámara regia, y con la solemnidad de ritual.

POLÍTICA

Información

Dicen algunos periódicos que en la sesión del lunes se reelegirá en el Congreso la Comisión de presupuestos. No es exacto. Esta Comisión está constituída por un número determinado de diputados de cada Sección, y para reelegirla sería necesario que las Secciones se sortearan préviamente.

***

Ha regresado de Galicia el Sr. Vincenti.

***

El Sr. Montero Ríos ha anunciado á sus amigos que llegará á Madrid el martes por la mañana.

***

El Sr. Maura estuvo en Palacio esta mañana, cumplimentando á S. M. la reina y á las demás personas de la Real familia.

***

Ha desmentido hoy el jefe del Gobierno que la conferencia que anoche celebró con el Sr. Romero Robledo tuviera, transcendencia política, pues sólo fué á visitarle para cumplir un deber de cortesía.

***

Humorísticamente habla *El Imparcial* esta mañana de haber sido denunciada la *Gaceta de Madrid*. El ministro de la Gobernación se ha apresurado á desmentir que tal denuncia existiese, pues aunque es cierto que el periódico oficial ha publicado un escrito en que se contenían frases y conceptos inmorales, se trata de una sentencia del Tribunal Supremo, que había la obligación de insertar.

El prestigio de la Prensa oficial queda con esta rectificación á salvo.

***

Un telegrama oficial participa que el rey visitó esta mañana en Salamanca los monumentos, siendo aclamado por las calles incesantemente.

SALMERÓN EN BARCELONA

Los obreros y la República. Un discurso de Salmerón

— *Barcelona 30.* El Sr. Salmerón recibió ayer numerosas visitas de Comisiones del partido de diversas provincias.

Por la tarde conferenció extensamente con los Sres. Corominas, Rodríguez (D. Constantino), Ortega, Lletget, Caro y Lacort.

Más tarde salió á hacer visitas de despedida al gobernador, alcalde y rector de la Universidad, estando también en la Fraternidad Republicana.

Se ha aplazado indefinidamente el acto político proyectado en conmemoración de la revolución de Septiembre.

Banquete republicano

Al banquete organizado en honor de los periodistas republicanos de Barcelona y de los que han venido á esta capital, con motivo de la llegada del jefe de los republicanos, asistieron los Sres. Lerroux, Morote, Aguilera, Lázaro, Mela, Catena, Asenjo, Juli, Casal, Ardid, Bonel, Teixidor, Cullari, Costa, Aguirre, Roca, Marsillach, López Bula, Serraclara, Mir, Brú, Martínez Soriano, Sanz, Ricart, Constants, Massó, Sirvat, Cadena, Alemán, Turbant, Santillán, Gascón, Bejo, Lacort, Vinaixa, Júnoy, Puig y López.

Ha reinado franca expansión, sin brindis.

El mitin de anoche

Se celebró el anunciado mitin, que empezó á las diez de la noche, en el entoldado de la Casa del pueblo.

Dice la convocatoria á este acto, que ha sido organizado por los obreros republicanos, invitando especialmente al Sr. Salmerón para entregarle el Mensaje de adhesión firmado por más de 30.000 trabajadores para que, haciéndose cargo del mismo, dirija la palabra al pueblo y exponga su pensamiento en las cuestiones sociales obreras que tienen directa relación con la política dentro de la democracia y puedan hallar solución ó mejoramiento progresivo.

El inmenso solar de la Casa del pueblo estaba completamente lleno de obreros, de los que habría más de 20.000, entre ellos muchas mujeres.

La llegada del Sr. Salmerón fué saludada con una estruendosa ovación. El eminente tribuno con gran dificultad llega á la tribuna, pues le costó gran trabajo abrirse paso entre la multitud.

Uno de los individuos de la Comisión lee el documento á que nos referimos antes, y después de grandes elogios al Sr. Salmerón termina pidiéndole su opinión sobre la cuestión social.

Después de escuchada con atención la lectura del Mensaje, el obrero que lo leyó dijo al Sr. Salmerón: «—Díganos qué puede esperar el proletariado de la República que vamos á conquistar».

El discurso

Al avanzar el ex presidente de la República en actitud de hablar, es saludado con otra ovación.

Comienza diciendo:

«Bien puedo aceptar vuestro homenaje, bueno y notable, en nombre propio y en el de la solidaridad que debe ligar á cuantos, exentos de los apremios de la pasión, consideramos por igual los frutos de la inteligencia, del trabajo y de la virtud.»

En un elocuente período dice que él también es obrero, que consume sus energías arrancando ideas á su cerebro.

Se extiende ponderando las necesidades del obrero, diciendo que éste necesita protección y ayuda; pero sin violentar el derecho de los demás ciudadanos.

Añade que el obrero debe ser republicano, y encomia la cultura de los obreros que le escuchan, que han logrado hacer muchos prosélitos de las ideas que tantos años hace viene sustentando.

Añade: Conviene, sí, que los obreros logren sus aspiraciones hacia las que han dado un gran paso, pero necesitan todavía trabajar mucho para llegar á ellas, aconsejándoles perseverancia para elevar en todo lo posible el nivel de la cultura y de la instrucción.

No voy á ofrecer—dice—lo que los republicanos no pueden dar á los obreros, sino sinceramente cuanto dentro del actual estado de la sociedad podamos conceder para mejorar el proletariado.

Dice que este difícil problema será abordado por los republicanos despacio, evitando así una grave perturbación económica que en otro caso sobrevendría.

Muéstrase partidario de la jornada de ocho horas, ponderando sus ventajas, pues el obrero tiene tiempo de recobrar el vigor físico y de adquirir cultura, dedicando también tiempo á recreo y distracciones.

Se declara partidario del estado socialista añadiendo que ningún partido hay como el republicano para establecer ese régimen.

Soy—dijo—un convencido socialista del Estado. Creo que el obrero debe por ahora limitar sus aspiraciones á igualarse con sus compañeros de aquellas naciones que van en la vanguardia de la civilización. Creo que es escasísimo el jornal que actualmente percibe el obrero y prometo que la República procurará mejorarlo con previsoras medidas y removiendo los obstáculos que en el régimen actual se oponen á ello.

Añade que es de absoluta y pronta necesidad el abaratamiento de la vida, y en otro elocuente párrafo dice que deben los obreros formar la izquierda del partido socialista republicano.

Combate con dureza la anarquía, demostrando la imposibilidad de que vivan los pueblos sin gobierno.

Sólo—añade—el principio del trabajo y la unidad reguladora de la economía, borrará los males que la sociedad sufre por los torpes egoísmos de los monárquicos. Nosotros reconstituiremos la energía económica que en España vamos perdiendo.

Habla del obrero del campo, del que dice que necesita más inmediatos cuidados que el de la ciudad.

Estima necesaria la expropiación forzosa para las propiedades improductivas, porque son perjudiciales á la clase trabajadora y no benefician á sus dueños.

También se muestra partidario de los Pósitos y Bancos agrícolas.

Habla después de los *esquirols*, y dice: El obrero no asociado malogra las aspiraciones legítimas de los buenos y verdaderos trabajadores. Es preciso pedir leyes que concurran á la asociación y á la cultura, y así llegará el obrero al logro de sus principales ideales.

También se muestra partidario de la abolición del impuesto de consumos, sustituyéndolo por un tributo gradual, en el que cada cuál pague con arreglo á sus medios.

Dice que expondría mucho más sobre estos problemas; pero como no habla particularmente, sino como jefe del partido, está en lo posible que hiciera declaraciones disconformes con las de éste ó no convenientes á las aspiraciones políticas que representa. Y como he hablado ya cerca de dos horas—dice—voy á hacer punto. (Voces: No, no.)

Proclama la redención del proletariado por medio de la instrucción, y termina diciendo:

«Mientras viva estaré en la vanguardia luchando por llegar á la revolución social.» (Ovación).

Terminado el discurso del jefe hacen uso de la palabra los Sres. Pérez, Iglesias, Navarro, Lacort, Vinaixa, Catalina y algunos más.

Habló luego extensamente y con elocuencia el Sr. Corominas, y terminado el mitin se dirigió el Sr. Salmerón á su hotel seguido de un gentío inmenso.

No ocurrió durante el acto el más leve incidente á pesar de la numerosa concurrencia y aunque la policía había tomado precauciones que para nada fueron necesarias.—*Wasp.*

BOLSA DE MADRID

Cotización oficial del día 29 de Septiembre.

Anterior			Cotización
	4 por 100 interior		
77 80	Serie F	50.000 pesetas	77,80 y 85
77 75	» E	25.000 »	77,80 y 85
77 75	» D	12.000 »	77,80 y 85
77 90	» C	5.000 »	77,90 y 95
77 90	» B	2.500 »	77,90 y 95
77 90	» A	500 »	»
77 95	» G y H 100 y 200	»	»
77 90	En diferentes series		77,90 y 95
77 80	Fin corriente		77,80 y 85
77 90	Fin próximo		77,90 y 95
	5 por 100 amortizable		
»	Serie F	50.000 pesetas	97,80 y 85
97 70	» E	25.000 »	97,80 y 85
»	» D	12.000 »	»
97 70	» C	5.000 »	97,80 y 85
97 70	» B	2.500 »	97,85
97 70	» A	500 »	97,80 y 90
97 70	En diferentes series		97,85
478 00	Banco de España, acciones		480
»	Hipotecario, acciones		187,50
117 25	Sdad. general Azúc.ª (acciones pref.)		117,60
72 25	» » » (id. ordi.)		»
101 50	» » » (Oblig. de 5 %)		101,50
»	Castilla, acciones		»
»	Español de Crédito, acciones		»
109 00	Hispano-Americano, acciones		109
420 75	Arrendataria Tabacos, acciones		420
»	Ferrls. Norte de España, acciones		»
281 00	Española Explosivos, acciones		»
»	Eléctrica de Chamberí, acciones		75
»	Cédulas Hipotecarias, 5 por 100		»
103 80	» » 4 por 100		»
»	Madrileña Electricidad, obligcns.		»
104 25	Ferrocarril Valladolid-Ariza		104,25
»	Obligcns. M. Z. A., 4 por 100 serie C.		»
»	Ayt.º Madrid, obligcns. de 250 pts.		62
»	» » Erlanger y Compañ.ª		»
83 75	» » Por resultas		83,75
93 75	» » Expropiaciones int.		94 y 93,75
»	» » » ensanche.		»

BOLSA DE PARIS

(Telegramas de los Sres. Mombrún, Pujol y Compañía)

Anteriores		Cotización
88 25	4 % Exterior	»
97 70	3 % Francés	»
81 00	4 % Brasileño	»
79 75	4 % Brasileño (Rescisión)	»
86 00	4 % Turco (unificado)	»
93 10	4 % Ruso 1901	»
84 00	Argentino 1896 (Rescisión)	»
»	Argentino 1909	»
182 00	Nortes	»
290 00	Alicantes	»
152 00	Andaluces	»
576 00	Metropolitano	»
1.426	Río Tinto	»
474 00	De Beers	»
255 00	Randmines	»
148 00	Goldfields	»
»	East Rand	»
»	Transvaal	»
»	Zambere	»
»	Oceana	»
»	Wagons-Lits	»

BOLSA DE BARCELONA

78 00	4 % Interior	77 97
93 70	5 % Amortizable	97 90
53 90	Nortes	53 95
26 25	Orenses	26 40
84 10	Alicantes	84 10
»	Catalanas	»
»	Coloniales	57 25

CAMBIOS

37 20	París, cheque	37 10
34 54	Londres, cheque	34 53
37 35	Barcelona s/ París	37 34

29 Septiembre.—Tres y media tarde.—A 77,80 se hace el Contado y liquidación, en la mayor parte de la sesión; sube después á 77,85 y 77,95 el Próximo. El Amortizable, 97,85, más bien pedido. Las Cédulas, 103,80, y los valores del Ayuntamiento á los cambios de ayer, 83,75 y 93,75. El Banco, 480, y Tabacos, 420. En Azucareras menos animación, á 117 preferentes y 72,50 ordinarias. Las Arizas, 104,25; Francos, 37,10, 37 por 100, y dinero, 37,10; Libras, 34,53; París, 88,25.

Ferrocarriles de Madrid á Zaragoza y Alicante.—Durante la semana comprendida desde el 10 al 16 de Septiembre, la Compañía de los ferrocarriles de Madrid, á Zaragoza y Alicante ha recaudado pesetas 2.028.119,74. En igual período del año anterior, 2.013.975,02. Diferencia en más, 14.144,72. Desde 1.º de Enero al 16 de Septiembre, 71.163.979,76. En igual período del año anterior, 70.514.913,80. Diferencia en más, 649.065,96.

Cierre á las cinco.—Cierra el Contado á 77,85, el Fin corriente á 77,85, y el próximo á 77,95.

LOS ALCOHOLEROS

— *San Sebastián 29. La Voz de Guipúzcoa* dedica su editorial á la cuestión de los alcoholes.

Sus afirmaciones pueden considerarse reflejo perfecto de la situación del asunto.

Veo un próximo y serio conflicto de las provincias vascongadas con el Gobierno.

Censúrase duramente á los Sres. Osma y Maura.

Dice el mencionado artículo que las negociaciones han terminado con el divorcio entre los vascongados y el Gobierno conservador, y que la inicua ley de 1876 fué obra de los conservadores.

De ellos—añade—tendría que ser este nuevo insulto, hecho á los sentimientos de nuestro pueblo.

Anoche llegaron comisionados de las Diputaciones de estas provincias.

En el trayecto saludáronles los pueblos en masa.

Las Diputaciones se reunirán el sábado para acordar la actitud que deben adoptar las vascongadas.

Por conducto del DIARIO UNIVERSAL me encargan su protesta por el agravio á sus derechos y menosprecio de sus virtudes.

El pueblo—dicen—cuenta con energías y decisión bastantes para no mirar con indiferencia cuestiones tan transcendentales.—*Galvez.*

NOTICIAS DEL DIA

A los cincuenta y siete años de edad ha fallecido en esta corte el notable artista don Pablo Barbero y Casal, que durante muchos años fué director del sexteto del teatro de la Comedia, y últimamente de los de Lara y la Princesa.

Su muerte ha de ser muy sentida por los amantes del arte.

A su distinguida familia enviamos la expresión de nuestro profundo sentimiento.

Fondas y casas de huéspedes.

Grandes descuentos obtendrán en los anuncios, acudiendo á Los Tiroleses, Romanones, 7 y 9.

Atendiendo á la extraordinaria subida de precio que con motivo de la nueva ley de alcoholes han tenido los aguardientes y licores, el gremio de dueños de cafés ha acordado suprimir las gotas de los servicios de café, desde el día 1.º del próximo mes de Octubre.

LAFE. Servicios fúnebres. *Barquillo, 41.*

Con sentimiento hemos sabido la noticia de la defunción del Sr. D. Eugenio Ruiz y Espuñes, antiguo empleado en el ministerio de Hacienda y muy estimable persona por sus excelentes condiciones de caballerosidad.

A su distinguida familia enviamos la expresión de nuestro pésame sentido.

Lotería Nacional

LISTA de los números premiados en el sorteo celebrado en Madrid el día 30 de Septiembre de 1904

PREMIOS MAYORES

NÚMEROS	PREMIOS	POBLACIONES
6.447	100.000	La Unión.—Madrid.
3.357	50.000	Valladolid.—Madrid.
18.223	20.000	Briviesca.—Barcelona.
10.008	1.500	Logroño.—Pamplona.
4.863	1.500	La Palma.—Santurce.
27.623	1.500	Oviedo.—Barcelona.
3.323	1.500	Madrid.—Madrid.
22.003	1.500	Salamanca.—Sevilla.
27.987	1.500	Valladolid.—Bilbao.
25.371	1.500	Pamplona.—Barcelona.
31.776	1.500	Manresa.—Manresa.
27.267	1.500	Málaga.—Madrid.
17.045	1.500	Santiago.—Alicante.
13.856	1.500	Málaga.—Zaragoza.
699	1.500	Vélez Málaga.—Salamanca.
2.157	1.500	Utrera.—Madrid.
26.627	1.500	León.—Zaragoza.
29.128	1.500	Santiago.—Madrid.
20.378	1.500	Barcelona.—Gijón
29.654	1.500	Cádiz.—Barcelona.
19.978	1.500	Madrid.—Madrid
25.129	1.500	Málaga.—Bilbao.
6.158	1.500	Madrid.—Zaragoza.
1.655	1.500	Madrid.—Madrid.
2.538	1.500	Valladolid.—Las Palmas.
2.282	1.500	Guernica y Luno.—Madrid.
2.589	1.500	Avila.—Barcelona.
20.676	1.500	Coruña.—Valladolid.
4.986	1.500	Vigo.—Madrid.
11.734	1.500	Madrid.—Valencia.
18.518	1.500	Madrid.—Madrid.
28.222	1.500	Alicante.—Madrid.
14.046	1.500	Pamplona.—Barcelona.
19.202	1.500	Medinasidonia.—Barcelona.

99 aproximaciones de 300 pesetas cada una, para los 99 números restantes de la centena del premio primero.—99 ídem de 300 ídem íd., para los 99 números restantes de la centena del premio segundo.—99 ídem de 300 ídem íd., para los 99 números restantes de la centena del premio tercero.—2 ídem de 1.250 pesetas cada una, para los números anterior y posterior del premio primero.—2 ídem de 1.000 ídem íd., para los del premio segundo.—2 ídem de 600 ídem íd., para los del premio tercero.

PREMIADOS CON 300 PESETAS

D.ª	1.416	2.646	3.979	5 MIL	6.149	7.147	8.774	10 MIL	11.421	12.386	13.730	15 MIL	16.233	17.733	19 MIL	20.256	21.298	22.566	23.758	24.692	25.795	27.078	28.315	29.346	30.513	31.763	32.734	34.117
	1.420	2.667			6.184	7.156	8.778		11.455	12.426	13.837		16.241	17.741		20.280	21.345	22.640	23.760	24.698	25.821	27.080	28.333	29.350	30.533	31.791	32.744	34.123
39	1.433	2.690	4 MIL	5.009	6.192	7.172	8.790	10.026	11.459	12.475	13.843	15.051	16.261	17.746	19.047	20.301	21.347	22.669	23.798	24.746	25.845	27.097	28.337	29.361	30.554	31.795	32.746	34.144
45	1.447	2.692		5.065	6.223	7.235	8.824	10.043	11.465	12.497	13.870	15.077	16.266	17.752	19.123	20.313	21.413	22.696	23.872	24.763	25.856	27.229	28.393	29.369	30.566	31.802	32.771	34.147
75	1.456	2.723	4.001	5.190	6.242	7.253	8.855	10.045	11.478	12.505	13.873	15.145	16.280	17.790	19.133	20.338	21.474	22.697	23.876	24.784	25.925	27.230	28.398	29.371	30.592	31.834	32.781	34.171
87	1.464	2.751	4.014	5.224	6.296	7.299	8.891	10.133	11.512	12.506	13.921	15.162	16.348	17.821	19.156	20.340	21.486	22.746	23.892	24.796	25.980	27.251	28.436	29.386	30.617	31.854	32.802	34.193
	1.479	2.774	4.025	5.237	6.298	7.319	8.913	10.143	11.527	12.507	13.923	15.166	16.364	17.837	19.184	20.347	21.514	22.805	23.935	247810		27.256	28.439	29.389	30.638	31.856	32.818	34.208
C.ª	1.509	2.809	4.036	5.243	6.350	7.439	8.922	10.175	11.528	12.555	13.936	15.176	16.375	17.841	19.197	20.379	21.544	22.815	23.965	24.818	26 MIL	27.262	28.449	29.453	30.658	31.907	32.838	34.237
	1.532	2.811	4.069	5.253	6.416	7.521	8.926	10.241	11.544	12.562	13.972	15.223	16.409	17.869	19.236	20.421	21.586	22.831	23.989	24.846		27.268	28.471	29.490	30.672	31.948	32.912	34.266
149	1.543	2.845	4.081	5.261	6.432	7.591	8.949	10.269	11.563	12.654	13.976	15.247	16.414	17.919	19.248	20.454	21.621	22.846		24.876	26.026	27.286	28.482	29.519	30.706	31.964	32.931	34.269
169	1.550	2.902	4.091	5.263	6.480	7.633		10.329	11.583	12.702		15.266	16.444	17.943	19.316	20.456	21.650	22.848	24 MIL	24.894	26.030	27.335	28.570	29.564	30.785	31.974	32.973	34.291
194	1.559	2.917	4.120	5.282	6.482	7.644	9 MIL	10.348	11.592	12.710	14 MIL	15.277	16.449		19.358	20.460	21.651	22.850		24.910	26.032	27.384	28.594	29.613	30.791		32.979	34.352
204	1.659	2.980	4.143	5.321	6.526	7.694		10.409	11.597	12.823		15.296	16.457	18 MIL	19.385	20.468	21.697	22.901	24.019	24.913	26.046	27.412	28.608	29.648	30.795	32 MIL		34.416
219	1.665		4.161	5.329	6.545	7.700	9.030	10.462	11.606	12.833	14.026	15.309	16.476		19.416	20.473	21.717	22.924	24.075	24.928	26.062	27.420	28.657	29.704	30.803		33 MIL	34.418
252	1.676	3 MIL	4.169	5.361	6.585	7.706	9.039	10.507	11.663	12.870	14.036	15.335	16.490	18.004	19.458	20.475	21.724	22.940	24.078	24.953	26.161	27.499	28.672	29.728	30.815	32.017		34.429
264	1.680		4.200	5.365	6.586	7.827	9.050	10.559	11.681	12.911	14.047	15.341	16.495	18.053	19.460	20.480	21.738		24.103	24.972	26.221	27.519	28.684	29.756	30.834	32.042	33.074	34.432
286	1.705	3.009	4.209	5.398	6.605	7.926	9.055	10.569	11.697	12.931	14.090	15.371	16.553	18.130	19.598	20.490	21.776	23 MIL	24.108	24.989	26.233	27.595	28.719	29.770	30.837	32.043	33.079	34.434
295	1.715	3.046	4.213	5.401	6.608	7.951	9.078	10.586	11.732	12.949	14.160	15.377	16.641	18.137	19.526	20.505	21.787		24.128		26.254	27.

BOLETIN METEOROLOGICO

29 de Septiembre.—En Madrid el día ha sido de cielo en general cubierto y tristón, de buen temple y ambiente encalmado.

MURCIA — TERUEL

Durante él chispea á diversas horas; pero el agua, caída en finísimas gotas, no llega á hacerse visible sobre el suelo.

Las temperaturas son benignas. Al comenzar el día el termómetro señala 6°; 11,5 ya mediada la mañana, y 18,6 al medio día: después de esta hora, á las tres de la tarde, mantiénese en 18, y al anochecer, baja de nuevo hasta 12,8.

La máxima del día fué de 21,8 á la sombra, y 28° al sol; la menor de 6°. Por provincias el barómetro, como en Madrid, mantiénese alto, y el viento vario en dirección; pero moderado en fuerza, salvo algún punto del centro (Cuenca y Albacete) y región Sur de España.

Máxima — Mínima

El cielo, despejado ó simplemente nuboso.

Las temperaturas han experimentado poca variación. Las mayores han sido: de 25° en Sevilla, 26° en Huelva y 27° en Murcia. Las menores que se han registrado, fueron: de 3° en Teruel, 5° en Albacete y Cuenca y 6° en Ciudad Real, Guadalajara y Burgos.

De lluvias, poca cosa. Ligeras lloviznas en algunos puntos del Norte y 10 litros por metro cuadrado en Santiago.

El mar tranquilo en general y con algún oleaje en Lisboa y Coruña.

DIARIO DE UN CURIAL

CRIMEN POR CELOS

El 1.° de Octubre de 1900 apareció muerta en la carretera de Villamanta, presentando dos heridas en el pecho, una mujer llamada Magdalena León.

La interfecta, casada, sostenía relaciones ilícitas con el sacristán del pueblo, Ildefonso Gómez Burgos.

La circunstancia de haber desaparecido este sujeto del lugar el mismo día del hecho, hizo que se le acusara desde un principio, viniendo luego otros detalles á fortalecer la acusación.

A pesar de los trabajos de busca, Ildefonso no fué habido y la causa se archivó.

En la villa de Pruna fué detenido el culpable por indocumentado; llamó al alcalde y al cabo de la Guardia civil, declarándose ante ellos autor de la muerte de Magdalena León.

Desenterrado el sumario continuó por sus trámites hasta que ayer ha llegado al de la vista en la Sección segunda de la Audiencia.

Relata el procesado que la finada era mujer libertina, que á más de él tenía otros amantes; que el día de autos, hallándose en casa de la primera, ésta salió pretextando necesidad de ir al arroyo á lavar ropa de su hijo; que temiendo se tratara de una excusa, á fin de impedir que el declarante y otro hombre citado por Magdalena se encontrasen, se opuso á la salida. Magdalena salió. El la sigue; disputan; insulta la víctima y le arroja un cántaro de barro, y loco, sin conciencia, acomete Ildefonso, mata, huyendo por la carretera; atraviesa España, embarcándose en La Línea para Tánger en donde estuvo tres años y pico hasta que regresó á España y se le detuvo en Pruna.

El juicio ha carecido de interés.

El fiscal sostiene en sus conclusiones definitivas que se trata de un homicidio simple.

El abogado del procesado alega la eximente de legítima defensa, ó, caso de no apreciarla, que concurren las circunstancias atenuantes de provocación de parte de la ofendida, arrebato y falta de intención de causar un mal tan grave.

Resulta de culpabilidad el veredicto.

En el informe en Derecho insiste el fiscal en estimar que las contestaciones de los jurados indican la existencia de un homicidio sin circunstancias, que debe castigarse con la pena de catorce años, ocho meses y un día de reclusión, accesorias, costas é indemnización de 5.000 pesetas á la familia de la muerta.

El letrado representante de Ildefonso dice que, interpretando lógicamente el fallo de los magistrados, hay que convenir en que es de exención, por darse todos los requisitos de la legítima defensa. Cuando menos concurren las tres atenuantes alegadas.

Solicita la absolución, ó seis años y un día de prisión mayor.

La sentencia condena al acusado á doce años y un día de reclusión, reconociendo una atenuante.

La Junta de gobierno del Colegio de Abogados de Madrid ha acordado repartir las causas y negocios de pobres entre todos los abogados en ejercicio, á partir del 1.° de Enero próximo, á no ser que haya un número suficiente de colegiales que, pagando contribución, se presten voluntariamente á la defensa de aquéllos, á cuyo fin se abrirá, durante el mes de Octubre próximo, una lista en la Secretaría del Colegio.

EL ALGUACIL VALENZUELA

TELEGRAMAS

(Publicado en nuestras últimas ediciones de ayer.)

Horroroso incendio. Los príncipes de Asturias

— *Valladolid 29.* El alcalde de Ríoseco comunica al gobernador haberse declarado un horroroso incendio en la calle de Paneros, donde se encuentran situados los comercios, pidiendo auxilio á la estación.

Van quemadas cuatro casas, continuando el siniestro en iguales proporciones.

El gobernador dispuso que inmediatamente se enviase material de incendios y fuerza de la Guardia civil en tren especial, y en el que salió también la citada autoridad con personal facultativo.

Los príncipes de Asturias pasaron por esta estación á las nueve y media de la mañana.

Salieron á saludarles las autoridades, el coronel de la Academia de Caballería y los príncipes Raniero y Borbón.—*Gutiérrez.*

Notas barcelonesas

— *Barcelona 29.* A las once de la mañana se ha celebrado la ceremonia de colocar la primera piedra destinada á edificio de lavadero y baños públicos para los pobres.

Asistieron el Ayuntamiento y autoridades, y representación de las Corporaciones de Medicina y Sanidad, de la Prensa y otras entidades.

El Sr. Salmerón ha desistido de su viaje á Sabadell, á pesar de los ruegos de los republicanos de aquella ciudad.

— El gobernador ha amonestado á la policía por consentir ayer que los republicanos llegados de Madrid, en unión de cuantos les recibieron, pasaran frente al palacio episcopal y luego por el Fomento del Trabajo, dando vivas de tonos mortificantes para ambas entidades.

— Coméntase que en el banquete íntimo dado ayer por Salmerón á los concejales republicanos, dejaran de asistir dos significados ediles barceloneses.—*Wasp.*

MEMORANDUM

Publicaciones

— *Determinismo y responsabilidad*, por A. Hamon.

— *Las mentiras convencionales de la civilización*, por Max Nordau.

La casa Sempere, de Valencia, acaba de publicar estas dos magníficas obras, de las cuales es excusado todo elogio; los nombres de Hamon y Max Nordau no necesitan de reclamos de gacetilla.

Son estas obras de fondo, de estudio social y filosófico, realizado desde las alturas de los grandes talentos, en donde se abordan problemas palpitantes y se interna la crítica en los inextricables dominios de errores seculares y cuestiones que agitan á la humanidad hondamente.

La publicación de estos libros merece plácemes; es realizar una obra de cultura y de progreso.

— Acaba de publicarse, en un tomito de unas 200 páginas, de esmeradísima edición, un pequeño tratado de *Análisis de alimentos*, debido al químico francés Margeot, pero escrito de tal suerte, que puede ser utilísimo y de fácil manejo aun á las personas ajenas á la Ciencia. Se ha traducido á nuestro idioma, y adicionado con notas muy oportunas por el conocido escritor, catedrático y académico doctor D. Joaquín Olmedilla y Puig. Dada la importancia del libro y su grandísima utilidad, así como el nombre reputado del autor y el traductor, es de esperar que obtenga una gran acogida por parte del público, en atención asimismo á su baratura extraordinaria.

Es una obra indispensable para los consumidores, como para los comerciantes cuidadosos de vender productos puros y sanos, y el terror de los fabricantes de productos adulterados.

Un tomo encuadernado en tela, 2,50 pesetas.—P. Orrier, editor, plaza de la Lealtad, 2, Madrid.

Boletín religioso

Santos de mañana.—El Santo Angel tutelar de España; Santos Verísimo, Crescente y compañeros mártires; Santos Remigio, arzobispo, y San Severo, presbítero.

IMPRENTA DEL DIARIO UNIVERSAL

EL DIA

COMPAÑÍA ANÓNIMA DE SEGUROS

Capital: 10.000.000 pesetas

SEGUROS CONTRA INCENDIOS ✠ SEGUROS MARÍTIMOS ✠ SEGUROS DE VALORES

Sólidas garantías. — Capital constituído por Consolidado de los Imperios alemán, inglés y austriaco. — Deuda Perpetua 4 por 100 Interior.— Deuda Amortizable del 5 por 100. — Acciones de la Banque Française pour le Commerce et l'Industrie. — Inmuebles, etc. — Pólizas de completa garantía para los asegurados. — Liquidación rápida de los siniestros. — Pago por mediación del Banco Hispano-Americano y Banco de Cartagena. Subdirecciones y Agentes en toda España y en las principales capitales del extranjero.

DELEGACION EN MADRID: PRECIADOS, 42, ENTRESUELO

COLEGIO "LEON XIII,,

CLAUDIO COELLO, 55, HOTEL (próximo á la de Ayala).

Higiénico local EXPROFESO PARA INTERNOS Y EXTERNOS, en lo más sano de la corte. Espaciosas clases y dormitorios con aire y luz abundantes. Patios para recreo, gimnasio, teatro y gabinete de ciencias. DIEZ Y SÉIS PROFESORES CON TITULO obtuvieron en Junio el brillante resultado siguiente: 26 PREMIOS, 100 SOBRESALIENTES, 96 NOTABLES Y 99 APROBADOS. Francés, dibujo y gimnasia gratis en la primaria y para todos muy ventajosos los honorarios.

ALTOS HORNOS DE VIZCAYA (BILBAO) SOCIEDAD ANÓNIMA

Capital social: 32.750.000 pesetas

Fábrica de Hierro, Acero y Hoja de lata, en Baracaldo y Sestao

Lingote al cok, de calidad superior para Bessemer y Martín-Siemens.
Hierros pundelados y homogéneos en todas las formas comerciales.
Aceros Bessemer, Siemens-Martín y Tropenas, en las dimensiones usuales para el comercio y construcciones.
Carriles vignole, pesados y ligeros, para ferrocarriles, minas y otras industrias.
Carriles Phoenix ó Broca para tranvías eléctricos.
Vigueria para toda clase de construcciones.
Chapas gruesas finas.
Construcciones de vigas armadas para puentes y edificios.
Fundición de columnas, calderas para desplatación y otros usos y grandes piezas hasta 20 toneladas.
Fabricación especial de ***hoja de lata.***
Cubos y baños galvanizados.
Latería para fábricas de conservas.
Envases de hoja de lata para diversas aplicaciones.
Impresión sobre hoja de lata en todos colores.

Dirigir toda la correspondencia á ALTOS HORNOS DE VIZCAYA. — **Bilbao**

DIARIO UNIVERSAL

PRECIOS DE SUSCRIPCIÓN	UN MES Pesetas.	TRIMESTRE Pesetas.	SEMESTRE Pesetas.	UN AÑO Pesetas.
En Madrid.....	1	3	6	12
Provincias.....	»	5	10	20
Gibraltar.....	»	5	10	20
Portugal.....	»	6	12	20
Unión Postal.....	»	10	20	40
Demás países.....	»	15	30	60

El pago de la suscripción es adelantado. Debe hacerse en metálico, libranza ó letra de fácil cobro.

La Administración de este periódico no gira á suscriptores ni corresponsales.

Toda suscripción no renovada oportunamente dejará de ser servida sin más que un aviso.

Los suscriptores de provincias que lo sean por un año tienen derecho á ventajas que ningún otro periódico puede ofrecerles.

El **DIARIO UNIVERSAL** envía números de muestra gratis á cuantas personas los soliciten.

ELECTRICIDAD ✠ FONÓGRAFOS ✠ GRAMÓFONOS

ÁLVARO UREÑA

BARQUILLO, 14 y PRIM, 1

(Antes Saúco)

MADRID

Nuevas lámparas incandescentes NEW-YORK.—Arcos voltáicos sistema BENARD
Motores eléctricos FABIUS HENRIÓN.—Ventiladores eléctricos EDISON
Material para luz eléctrica y timbres
FONÓGRAFOS Edison y Pathé.-Discos para Gramófono, últimas novedades
Gran máquina de escribir OLIVER.—Idem de calcular DACTYLE
Instalaciones de luz y timbres
Esta casa tiene la representación de la Compañía Francesa del Gramófono

AGUAS DE COSLADA

PURGANTE de primer orden y MARAVILLOSAS para los temperamentos biliosos, escrofulosos, herpéticos y enfermedades sifilíticas

ANALIZADAS POR EL SABIO DOCTOR RAMON Y CAJAL

RECOMENDADO SU USO POR EMINENCIAS MÉDICAS

Depósito central y oficinas: calle de QUINTANA, 25, Madrid, y único depositario en esta corte, DON GUILLERMO GARCIA, CAPELLANES, 1.

DE VENTA EN LAS PRINCIPALES FARMACIAS Y DROGUERÍAS

LUNA, 6, PRIMERO

Salvador R. Salgado

ELECTRICISTA

Instalaciones de luz eléctrica, Motores, Timbres, Teléfonos, Pararrayos y Tubos acústicos

Luna, 6, primero Teléfono 434

Pídanse presupuestos

LAS SUBSISTENCIAS DE MAURA OTRO CASO DE BIGAMIA EN EL TIRO DE CHOCHAS CONQUISTA DE BARCELONA POR NICOLÁS I KARAGEORGEVITCH ¿SE LA CORTA Ó NO? RESURRECCIÓN DE LA DIFAMACIÓN Y ¡QUE BUENO VIENE «GEDEÓN»!

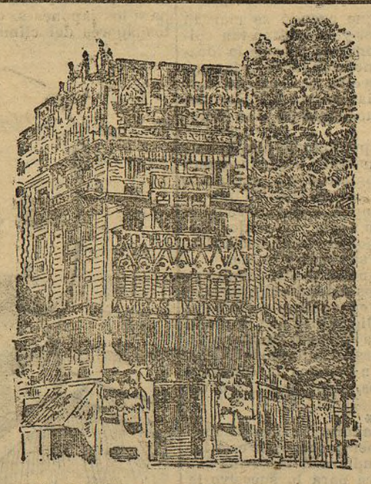

GRAN HOTEL AMBOS MUNDOS

BARCELONA

Servicio esmerado.—Luz eléctrica.—Salón de recepciones.—Baños.

Unico Hotel de Barcelona que tiene cuatro fachadas

TELEGRAFOS preparación por S. Inclán y Sastre, Oficiales. SANTA ENGRACIA, 11.

Colegio general militar y Carreras especiales

Preparación particular en el domicilio de los interesados por Capitán retirado de Artillería, Ingeniero industrial.

Fuencarral, 162, principal derecha.

MUEBLES

Actualmente la casa de moda en Madrid

¿Que dónde hallar lo genuino español, expresión de los últimos siglos, en muebles y objetos para decorar con elegancia suprema, al modo de nuestro país, la mansión de la vida? En casa de

EMMANUEL Y SANTIAGO

LEGANITOS, 37. TELEFONO 3.142

LA PIANOLA

Envío franco datos de este precioso aparato para tocar mecánicamente el piano. SALON ÆOLIAN. R. CAMPOS.

Barquillo, 3, duplicado, Madrid

Colección Alegría

A PESETA CADA VOLUMEN

El objeto de esta Colección es dar al público por un precio económico tomos elegantes y bien presentados de originales festivos. Se han publicado:

Volumen I.—***Aventuras del cabo López en el Transvaal.*** Libro muy ameno y chispeante, de sátira fina, escrito por dos conocidos autores cómicos, con ilustraciones de Alí el Rubio.

Volumen II.—***Historietas baturras, por Gascón, y Cuentos de mi tierra, por Castro Lee.*** Este tomo ha obtenido éxito extraordinario.

Volumen III.—***Portugal en broma.*** Original de Luis Taboada, con ilustraciones de J. Xaudaró.

Volumen IV.—***El rapto de la Sabina.*** Novela cómica, por A. R. Bonnat, ilustraciones de Verdugo.

Volumen V.—***Madrid pintoresco.*** Original de Eusebio Blasco, con ilustraciones de Enciso.

Volumen VI.—***Historietas baturras, por Gascón, y Cuentos de mi tierra, por Castro Lee.*** Serie 2.ª

Almanaque del Buen Tono: 1 peseta.

Colección «Mecachis». Hitorietas cómicas, 2 pesetas.

Cuentos madrileños. Por José de Roure, con dibujos de Huertas, Méndez Bringas, Martínez Abades, Xaudaró, etc., 2 pesetas.

Cuentos baturros. Por Gascón. Dos tomos, á 2 pesetas en Madrid y 2,50 en provincias.

Los pedidos, acompañando el importe, deben dirigirse al Administrador del *Noticiero-Guía*, Velázquez, 67, Madrid. De venta en todas las librerías.

LIBRO IMPORTANTISIMO

El problema de la salud, ó sea «La Medicina al alcance de todos». Indispensable á los padres de familia. Necesario á cuantos deseen preservarse de las enfermedades. **Agotadas en poco tiempo 3 ediciones, se pone á la venta la 4.ª** Un tomo de 800 págs. en tela, 10 pesetas. Remesa á provincias franco de porto, previo envío de su valor. Los pedidos al Director de «El Crédito Literario», CONDE DE ROMANONES, 3 y 5, Madrid.

THE BERLITZ

SCHOOL DE LANGUAGES

ENSEÑANZA PRÁCTICA DE

LENGUAS VIVAS

Paris, 1900. DOS medallas de Oro

150 sucursales en Europa

PRECIADOS, 9, PRINCIPAL, MADRID

BARCELONA: Rambla de las Flores, 17.
SEVILLA: Méndez Núñez, 19.
VALENCIA: Pintor Sorolla, 11.
BILBAO: Campo de Albia, 1.
CARTAGENA; Calle Jara, 26.
MÁLAGA: Alarcón Luján, 3.
CÓRDOBA: Ambrosio Morales, 2.
VIGO, CORUÑA, LISBOA, OPORTO.

ACADEMIA TÉCNICA.—FUENCARRAL, 2

Preparación para ingreso en las Escuelas de Ingenieros INDUSTRIALES, de MINAS, CAMINOS y ARQUITECTOS, dirigida por el Sr. Giralt y Sres. INGENIEROS Alonso, Arroyo y Palacios, ARQUITECTOS Couillaut y Ribes y DOCTORES EN CIENCIAS Monfort, Morga, Enciso, Gil y Pérez.—**Internado inmejorable.—Pasan de 200 los alumnos ingresados**

Servicios de la Compañía Trasatlántica

Línea de Cuba y Méjico.—El día 18 de Septiembre saldrá de Bilbao, el 20 de Santander y el 21 de Coruña, el vapor *Reina María Cristina*, directamente para Habana y Veracruz. Admite pasaje y carga para Costafirme y Pacífico con transbordo en Habana al vapor de la línea de Venezuela-Colombia. Combinaciones para el litoral de Cuba é Isla de Santo Domingo.

Línea de New-York, Cuba y Méjico.—El día 26 de Septiembre saldrá de Barcelona, el 28 de Málaga y el 30 de Cádiz, el vapor *Buenos Aires*, directamente para New-York, Habana y Veracruz. Combinaciones para distintos puntos de los Estados Unidos, litorales Cuba é Isla de Santo Domingo.

Línea de Venezuela-Colombia.—El día 11 de Septiembre saldrá de Barcelona, el 13 de Málaga y el 15 de Cádiz, el vapor *Cataluña*, directamente para Las Palmas, Santa Cruz de Tenerife, Santa Cruz de la Palma, Puerto Rico, Habana, Puerto Limón, Colón, Sabanilla, Curaçao, Puerto Cabello y La Guayra, admitiendo pasaje y carga para Veracruz con transbordo en Habana. Combina por el ferrocarril de Panamá con las Compañías de navegación del Pacífico, para cuyos puertos admite pasaje y carga con billetes y conocimientos directos. Combinación para el litoral de Cuba y Puerto Rico. Se admite pasaje para Puerto Plata con transbordo en Puerto Rico, y para Santo Domingo y San Pedro de Macoris, con transbordo en Habana. También carga para Maracaibo, Coro, Carúpano, Trinidad, Güanta y Cumaná, con transbordo en Curaçao.

Línea de Filipinas.—El día 10 de Septiembre saldrá de Barcelona, habiendo hecho las escalas intermedias, el vapor *Alicante* directamente para Port-Said, Suez, Colombo, Singapore y Manila, sirviendo por transbordo los puertos de la costa oriental de Africa, de la India, Java, Sumatra, China, Japón y Australia.

Línea de Buenos Aires.—El día 3 de Septiembre saldrá de Barcelona, el 3 de Valencia, el 5 de Málaga y el 7 de Cádiz, el vapor *P. de Satrústegui*, directamente para Santa Cruz de Tenerife, Montevideo y Buenos Aires.

Línea de Canarias.—El día 17 saldrá de Barcelona, el 18 de Valencia, el 19 de Alicante y el 22 de Cádiz el vapor *M. L. Villaverde*, directamente para Casablanca, Mazagán, Las Palmas, Santa Cruz de la Palma y Santa Cruz de Tenerife, regresando á Barcelona por Cádiz, Alicante y Valencia.

Línea de Fernando Póo.—El día 25 de Septiembre saldrá de Barcelona y el 30 de Cádiz el vapor *San Francisco*, para Fernando Póo, con escala en Casablanca, Mazagán y otros puertos de la costa occidental de Africa y Golfo de Guinea.

Línea de Tánger.—Salidas de Cádiz: lunes, miércoles y viernes. Salidas de Tánger: martes, jueves y sábados.

ACADEMIA PERONA BUENDIA

Dr. D. Juan Andrés Perona y Buendía.—Competente profesorado español y extranjero. **Carreras militares y especiales.—Lenguas vivas y Caligrafía**

Condiciones inmejorables é increíbles. Reglamentos gratis. **Plaza de Bilbao, 7,** entresuelo.

Sillas á 6 pesetas

madera de haya maciza color nogal, asiento con dibujo, de comedor, despacho, casinos y oficinas. Muebles y tapicería para salas, gabinetes, alcobas, despachos y recibimiento.—Precios de fábrica. Exportación á provincias. Pídase catálogo. A. VALLEJO, fabricante, ALCALA, 17

(cede en fam.ª sala y alc.ª para 1 ó 2 cabs. Huertas, 22, 2.°

Pérdida

De un perrito galgo inglés, collar encarnado con cascabeles, piel color de topo, atiende por Alí.

A quien lo presente en la calle del Saúco, núm. 2, primero, izquierda, se le gratificará.

Se cede gabinete en casa particular: razón, Plaza de San Gregorio, 7, principal derecha.

LOSHE'S

AGUA DE COLONIA

LILAS

Incomparable Agua de Colonia preparada por

GUSTAVO LOHSE

Perfumista de S. M. el Emperador y Rey; de S. M. la Emperatriz y Reina, y de S. M. la Emperatriz Federico.

42, JAGER STRASSE BERLIN

De venta en Madrid en las principales perfumerías

Materiales de construcción

Piedra cal iza blanca y jaspeada marmórea de las canteras de la Compañía Vasco-Castellana en Burgos. De excelente calidad para sillares, sillarejos y ornamentación en edificios monumentales ó de lujo y para pavimentos. Mampostería, balasto y cales de superior calidad, más baratas que todas sus similares, con certificados de los laboratorios oficiales de la Escuela de Ingenieros de Caminos y del Central de Ingenieros del Ejército. Estos materiales se vienen empleando ya en puentes y edificios públicos y privados. **Dirigirse á las Oficinas de la Compañía, en Burgos, Bilbao y Madrid.**

DERRIBO

Venta de materiales en el Parador de Pinto.

80.000 tejas, 12.000 tablones, gran cantidad de piedra.

Precios arreglados

SANEAMIENTO DE EDIFICIOS

HIJOS DE TOMAS MARTIN

Instalaciones de ***fontanería ó inodoros*** de todos los sistemas, con sujeción á las últimas disposiciones del Consejo de Sanidad.

Calle de San Gregorio, núms. 37 y 39 tienda

Abonos Minerales y Productos Químicos

La Sociedad general de Industria y Comercio posee, entre otros negocios, la explotación de las más importantes fábricas nacionales de superfosfatos y abonos minerales compuestos, ácidos sulfúricos anhidro y comercial, ácidos nítricos y clorhídricos, sulfatos de sosa, glicerinas comerciales y farmacéuticas, colodión y demás productos químicos.

Fábricas en Elorrieta, Zuazo y Gutuzribay (Vizcaya); en el Caleyo y Avilés (Asturias); en Bonanza y Trafaria.

Dirijense los pedidos

Lotería, 3 (Bilbao) * * *