DIARIO UNIVERSAL

MADRID.—AÑO III. NÚM. 767. Pasaje de la Alhambra. Viernes 24 de Febrero de 1905 San Marcos, 37. Número suelto, CINCO céntimos

MARRUECOS

LA PENETRACIÓN "PACÍFICA"

Siguen á la orden del día los escándalos y conflictos provocados por la nube de aventureros franceses que ha invadido Tánger.

Mientras M. Saint René sigue en Fez esperando á la concentración de notables marroquíes, los franceses en Tánger están echando leña al fuego que ha de estallar si la prudencia no pone coto á los desmanes.

Por hallarse también interrumpido el cable inglés no telegrafié á su tiempo los incidentes graves que han ocurrido, levantando en la opinión pública un grito de protesta.

Allá van los acontecimientos, tales como han sido presenciados:

El sábado último marchaba por la calle un capitán, M. Larasse, de la misión militar francesa, acompañado de su señora. Por si un joven de distinguida familia israelita miró ó no á la pareja, el marido le propinó una bofetada y un latigazo. Intervinieron los askaris y cada cual se fué por su lado, quedando en esto el incidente. El israelita buscó al francés, consiguiendo encontrarle el domingo á la salida de misa, y en pleno zocochico le apaleó y abofeteó entre el general aplauso. Al intentar detenerle la guardia mora se encontró con que era súbdito inglés, quedando en libertad, mientras el francés, con su señora, se refugiaron en el telégrafo francés. Por el cargo que ocupa el capitán francés y por las circunstancias que concurren, desfavorables á éste, el incidente no carece de importancia, pues es de un efecto moral para los moros que no ha de tardar en manifestarse de algún modo.

En efecto; el moro mira con desprecio y como de raza inferior al hebreo, y toma á humillación el que un judío haga con un cristiano algo más que lo que el moro se atreva á hacer, y esto les ha enseñado el camino, quitándoles el miedo, para dar rienda suelta al odio que se les ha despertado contra el francés.

Y en corroboración de esto, y como si no bastara el suceso de la mañana, allá va el segundo ocurrido en la tarde del mismo día:

Otro francés, á caballo, pisó á un soldado moro, súbdito español al servicio de la Legación de España. Al hacerle observar el moro tuviera más cuidado, se apeó el francés y, llamándole canalla, dió dos latigazos al soldado moro español. Este, que ya sabe como las gasta el hojalatero, cogió al francés por la cintura, lo levantó en alto y le estrelló contra el suelo, magullándole á golpes. Acudió la guardia mora y dejó libre al soldado por ser súbdito español y sobrarle la razón de la defensa.

Mientras se sucedían estos incidentes, una compañía de askaris, que desde que la dejaron los ingleses está aprendiendo *un deux trois*, en sustitución de *one two three*, al mando del capitán francés monsieur Fournier, impresionados los askaris por lo del día, á una de las voces de mando contestaron con un ademán vulgar que han aprendido de los españoles, y rompieron filas, diciéndole: «Vete á mandar los tuyos».

Me parece que el día no ha resultado pobre de incidentes, que si en otra ocasión no hubieran tenido importancia, en los momentos en que Saint René está trabajando favores y simpatías al lado del sultán, aquí le están los suyos desarreglando la *combinación* á fuerza de imprudencias y desplantes.

Y como digo que el día fué rico en acontecimientos, agregaremos la derrota del elemento francés sufrida en toda la línea en el nombramiento de la nueva junta de la Comisión de Higiene, subvencionada por el sultán.

Es el caso, que en Enero próximo pasado, y á consecuencia de trabajos de zapa del elemento francés, salió á subasta la limpieza de la población, que estaba, hacía catorce años, á cargo de un español. En esta Comisión figuran cuatro delegados por cada nación, y dos, respectivamente, por el comercio y colonia israelita.

A España se le unen los ingleses, italianos y alemanes, y á Francia los rusos, austriacos, comercio y colonia israelita. Hay, generalmente, empate de fuerzas que decide el presidente, que estaba también por España. Pero el representante ó agente de la Trasatlántica, Compañía subvencionada por el Estado español en ocho millones de pesetas y por el servicio del correo en Tánger en 20.000 duros, respondiendo á su conducta francófila, hizo el juego de los franceses y no asistió á la votación. Tratábase de conceder la subasta á un francés que acaba de llegar con mucha hambre y poco dinero, y se consiguió lo que se quería gracias á la abstención del agente de la Trasatlántica, quedando en la calle el español, y con él probablemente unos 60 viejecillos españoles que vivían de la limpieza. Esto exacerbó al elemento español, y en la nueva junta que se celebró el dichoso domingo de referencia, y á pesar de una carta del marqués de Comillas queriendo enderezar el entuerto por medio de la Legación de España, quedó el representante de la Trasatlántica fuera de la junta por muchos votos, contando, como naturalmente contaba, con todos los franceses, en justa recompensa al favor que los prestara.

El viento que corre movido por todos estos incidentes no puede ser más adverso á los propósitos que han llevado á Fez al embajador francés. Según nos dicen de aquella ciudad, aún no han llegado los comisionados de los pueblos que el sultán espera para el Consejo.

El almotacén El Abarodí, que salió de Tánger hace días con dirección á Fez, volvió á los tres días por haber recibido á la mitad del camino orden del sultán de volverse, ordenando fuera en su lugar el pobre anciano Sidi Mohamed Torres, que ya no puede con las babuchas, y que pasea estos días su patriarcal y taciturna figura en lujosa mula, despidiéndose de las Legaciones extranjeras.

A este paso bien puede preparar Saint René las tiendas de verano y el refresco de azahar para su vuelta, por si viene con la cabeza caliente evitarse las congestiones, tan peligrosas en este país.

CÉSTOR.

Tánger 20 de Febrero de 1905.

POR TELEGRAFO

Disparando contra los transeuntes

DE NUESTRO CORRESPONSAL

París 23. Un individuo que disparó cuatro tiros de revólver contra su querida, convirtió en seguida su casa en una barricada, desde la cual siguió haciendo disparos sobre los transeuntes.

De sus disparos resultó herido un niño.

La policía extremó su vigilancia, y esperó á que se le acabaran las cápsulas para prenderlo.

Esto no lo pudo hacer hasta las doce de la noche, hora en que habiéndosele concluído las municiones al individuo en cuestión, penetró en la casa, reduciéndole á prisión.—*Clement.*

LECTURAS PARA LA MUJER

LOS NIÑOS ALCOHÓLICOS

El alcoholismo, que tanto daño produce en la sociedad, se extiende de un modo alarmante; hasta los niños se encuentran influídos por tan funesto vicio.

No eran suficientes los fatales efectos de la herencia alcohólica, que crea una generación débil, enfermiza y neurótica, y se acostumbra imprudentemente á los niños al uso de las bebidas.

Una persona alcohólica es la desgracia de toda una familia; esos niños de caritas pálidas, de mirada melancólica, enflaquecidos y nerviosos, que tienen la predisposición á la anemia ó á la tuberculosis, son los herederos de un padre ó de una madre alcoholizados.

Si se educase á la mujer sin ciertos pueriles miramientos, que luego causan la desgracia de toda la vida; si los que han de casarse no se ocultaran á sí mismos, con una falsa idealidad, los fines del matrimonio, hombres y mujeres pensarían al unirse en buscar seres sanos y fuertes, como garantía de un hogar feliz y una descendencia robusta. No hay amor que recompense el sufrimiento de un padre ó de una madre viendo padecer al pobre hijo, al que han legado una triste herencia, ya sea por sus vicios ó por su impremeditación.

Como decía, en vez de desterrar este funesto vicio, se acostumbra á los niños pequeños á tomar bebidas. Hay pueblos donde se mezcla aguardiente á la leche que se da á los niños de pecho, y en todas partes se les dan vino y bebidas que no necesitan, á no emplearse por prescripción facultativa en pequeñas dósis.

En Rusia, el doctor Grojaststckin, médico del Hospital de Niños de Moscou, ha observado que 1.671 niños tratados por él durante el año 1896, menores de doce años, tenían la costumbre de beber regularmente vasos de alcohol. Esto le hizo abrir una información acerca de la juventud escolar de San Petersburgo, encontrando que de 182 niños de ocho á trece años, y 166 y 159 niñas de ocho á diez y seis años, 148 bebían diariamente bebidas alcohólicas, y la mayoría de ellos habían ya conocido la embriaguez.

En Francia, Inglaterra y Alemania se han practicado investigaciones con parecido resultado.

Ahora el doctor Boyer, de Viena, ha pedido á los maestros una división de los discípulos en tres categorías: *buenos, suficientes é insuficientes;* observando el grado de alcohol que tuviesen costumbre de beber los que entran en cada una.

He aquí los resultados:

1.° Los que no han bebido nunca alcohol: Buenos, 419; Suficientes, 49; Insuficientes, 9.

2.° Los que beben ocasionalmente: Buenos, 34; Suficientes, 56; Insuficientes, 10.

3.° Los que beben una vez al día: Buenos, 27; Suficientes, 58; Insuficientes, 13.

4.° Los que beben dos veces al día: Buenos, 20; Suficientes, 56; Insuficientes, 18.

5.° Los que beben tres veces al día, Buenos, 0; Suficientes, 30; Insuficientes, 67.

Como se ve, los bebedores de agua son los que dan más número de *buenos* y *suficientes;* disminuyendo en los bebedores de alcohol, al mismo tiempo que los *insuficientes* aumentan. Esto prueba que la actividad cerebral y el desenvolvimiento intelectual exigen una abstención completa de las bebidas alcohólicas, lo menos hasta los quince ó los diez y seis años.

En España no se han hecho estas observaciones, y es necesario acudir á los ejemplos del extranjero.

Hay que tener en cuenta que con el descanso dominical crece el alcoholismo. Un profesor de Colonia, notando el mal trabajo del lunes, interrogó sagazmente á los 54 niños de su clase, sabiendo que 19 habían estado en la taberna ó el café; 20 habían honrado el *día del Señor* bebiendo vino, 24 cerveza y 19 aguardiente.

Aquí, donde no hay bibliotecas ni sitios de recreo para todos esos muchachos escolares, aprendices, etc., que pasan el domingo en la vagancia, no es de extrañar que se forme una juventud precoz y viciosa. Bueno será que las mujeres vigilen y piensen esto, ya que no se preocupa nadie de ello.

COLOMBINE

Los estrenos

EN LA ZARZUELA

La vara de alcalde

Una de las regiones españolas más explotadas por los autores del género chico es, indudablemente, Aragón; pero el Aragón que suelen servirnos es un Aragón convencional, hecho á través de los cuentos baturros de Gascón ó de otros cristales por el estilo, que no son incoloros, ni mucho menos, y desfiguran bastante las cosas. El Sr. Melantuche, autor de la obra estrenada ayer en la Zarzuela, no es de los que tal hacen; su Aragón es el auténtico; los personajes de sus obras, y singularmente de *La vara de alcalde*, son baturros de veras, y los chistes que dicen baturradas sin trampa ni cartón, de las auténticas, que son las verdaderamente graciosas.

Por eso la obra gustó mucho y fué muy aplaudida, no obstante la languidez de su primera parte, infinitamente inferior á la segunda, y que el autor hará bien en aligerar; en ella hay muchas cosas que sobran, y quitándolas, será mejor, más seguro y más rápido el efecto de lo que viene después, que es todo ello, y principalmente la situación final, digna de nuestro teatro antiguo, muy bueno y muy digno de aplauso.

Los tipos y las escenas de *La vara de alcalde* están copiados del natural con raro acierto, y eso da á la obra un singular mérito, el de semejarse más á la vida que al tipo convencional de las comedias al uso mediante el predominio de una acción cómica que sirve de fondo á la acción principal dramática, sobriamente desarrollada. En ese fondo es precisamente donde el Sr. Melantuche ha demostrado más su talento de pintor de género, y con él hubiese bastado á muchos autores para darse por satisfechos, haciendo con sus escenas, sin añadir nada, un sainete de costumbres aragonesas.

Melantuche ha querido dar más, y gracias á ello su obra, por la hábil combinación de lo gracioso con lo patético, resulta una obra dramática de más fuste, interesante y amena á la vez. Una obra, en suma, de las que dan mucho dinero.

La música está hecha con mucha honradez y mucho conocimiento de la técnica; el señor Barrera, autor de ella, ha preferido ser sincero á ganar fácilmente los aplausos del público, que no siempre aprecia ese género de labor por muy meritorio que sea. Eso avalora más su triunfo fácilmente logrado desde el momento en que la obra entra por caminos más asequibles á todos con la jota de los caracoles, que es un verdadero acierto musical y que será pronto popularísima. Anoche fué repetida.

La interpretación fué también digna de aplauso. Pablo Arana hizo con mucho arte un gracioso baturro; la señorita Pérez cantó con brío y entusiasmo, y fué una baturra de verdad; y los Sres. Gil, Gandía, Vera, Ruiz París y Sánchez del Valle, acertaron en la interpretación de sus respectivos papeles.

Todas esas circunstancias reunidas, y además, por añadidura, una pareja de bailaores auténticos, traídos del propio Zaragoza, y que anoche entusiasmaron al público, fueron motivos más que suficientes para que el público aplaudiese la zarzuela, y lo serán también para que perdure en los carteles y se represente pronto en toda España con el mismo buen éxito, sobre todo si los autores aligeran las primeras escenas, dejando en ellas lo puramente indispensable.

De todos modos, gustaría la obra como gustó anoche; pero nada se pierde con quitarla un defecto tan fácilmente subsanable, ya que lo autoriza la costumbre, que bien puede ser tenida por ley en casos como ese, para el que no existe ley escrita.

A. Miquis.

EN LARA

El nuevo servidor. Mañana de sol

Veinticinco temporadas consecutivas en un teatro de Madrid, hablan muy en favor del artista que tal labor logra realizar. Y el XXV beneficio fué el que anoche celebró en Lara doña Balbina Valverde, viéndose con tal motivo congregado en dicho teatro el público de las grandes fiestas.

Decir que la señora Valverde fué en extremo agasajada con insistentes y cariñosos aplausos, y que el saloncillo era un verdadero bazar de objetos artísticos, no sería sino aplicar al fonógrafo con que todos los años se da cuenta de dicha función de honor el invariable y obligado cilindro.

Aparte las aplaudidísimas obras *En plena luna de miel* y *La cizaña*, constituyeron el programa dos estrenos de los muy ingeniosos hermanos Alvarez Quintero, *El nuevo servidor* y *Mañana de sol*.

La primera de dichas obritas, aun cuando atrevidilla en lo que le sirve de idea fundamental, fué escuchada con agrado por el público. Este, al terminar la representación, llamó al palco escénico á sus autores, los cuales, llevados de una modestia que les honra y de un cariñoso afecto á la beneficiada, manifestaron por boca del Sr. Barraycoa que enviaban los aplausos íntegros á la señora Valverde, y no se presentaron á recibirlos.

El paso de comedia *Mañana de sol* es un hermoso trozo de vida. Los Sres. Alvarez Quintero dieron con ello una prueba más de su fino espíritu de observación, y durante la representación de tan bien escritas escenas, como al finalizar éstas, sonaron francos aplausos, viéndose esta vez obligados de todo punto á presentarse en el proscenio repetidas veces.

La interpretación de ambas obritas fué excelente por parte de la señora Valverde, eficazmente secundada en la primera por el señor Barraycoa, y por el Sr. Rubio en la segunda.

Ambos escucharon con la beneficiada frecuentes aplausos, y el público salió satisfechísimo del elegante teatro de D. Cándido, donde, ante todo y sobre todo, se hace arte puro.—*P.*

EL GRAN DUQUE WLADIMIRO

DESPUÉS DEL ATENTADO

El gran duque Sergio y León XIII. Impresión en el Vaticano

El gran duque Sergio había visitado varias veces Italia, habiéndose detenido algún tiempo en Roma. En 1881 estuvo aquí con su hermano el gran duque Pablo durante tres meses, y en aquel tiempo visitó á Su Santidad el Papa León XIII, el cual, sumamente deseoso de que se reanudasen entre el Vaticano y Rusia las relaciones, rotas en 1876, dispensó al tío del Zar una cariñosa acogida.

En Noviembre de 1902 el gran duque, con su esposa, volvió á Roma. En la audiencia que les concedió León XIII expresaron el deseo de visitar las célebres reliquias de la Basílica vaticana. El Papa gustosamente accedió á su deseo, y dió las órdenes oportunas para que se mostraran á los grandes duques todos los tesoros sacros de la Basílica, y les hizo acompañar por el conocido arqueólogo profesor Marucchi.

En la capilla de la Verónica, los grandes duques vieron las reliquias, reservadas solamente á los canónigos de la Basílica, á saber: un fragmento muy notable de la Cruz, el velo de la Verónica, en el cual Jesucristo había impreso su rostro á la salida del Calvario, la lanza con que fué herido Nuestro Señor y la cabeza de San Andrés, apóstol, que, como se sabe, es uno de los protectores de Rusia. Los grandes duques observaron especialmente esta cabeza, y después de haber rezado ante ella, quisieron besarla.

Al despedirse de León XIII le dieron las más expresivas gracias, y desde aquel día el Pontífice y los grandes duques quedaron unidos en lazos de sincera amistad. Además, en aquella ocasión, Sergio y su esposa adquirieron buenas amistades con varios prelados de la Curia romana, y por esto la trágica muerte del gran duque ha causado profunda impresión en el mundo eclesiástico.—GALLARDO.

EUSEBIO BLASCO

Hace dos años que Eusebio Blasco se ha muerto, y aquí que se olvida todo, perdura aún su recuerdo. Blasco fué un gran periodista á la moderna,

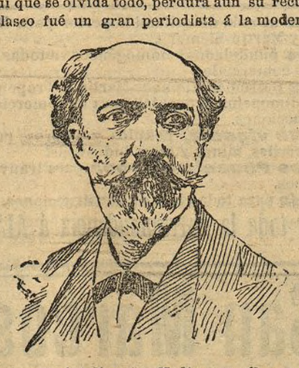

culto, ameno, inteligente... Nadie como él para hacer la crónica fácil, ligera é intensiva. Fué en eso un maestro, un maestro que, desgraciadamente, no ha dejado discípulos.

El talento de Blasco era variadísimo; osó á todo con éxito: á la novela, al teatro, á la poesía... Y su labor fué tan brillante como fecunda. En treinta años de trabajo produjo Blasco en cantidad y calidad más que ningún otro escritor de su época. Fué la suya una labor verdaderamente formidable.

Cumplimos un triste deber al dedicarle estas líneas en el segundo aniversario de su muerte. Blasco era uno de esos hombres que tenía derecho á vivir. Nos hacía falta.

DE HACIENDA

El presupuesto

Desde las cuatro de la tarde hasta las ocho de la noche estuvieron ayer reunidos con el ministro de Hacienda el subsecretario, el interventor general y los demás directores del departamento, para ocuparse del presupuesto de ingresos. El estudio quedó ultimado, y cada uno de los jefes presentes recibió el encargo de realizar la parte de tarea que en la formación del mismo ha de corresponderles.

Hablando hoy el Sr. García Alix del criterio general que le inspirará en la confección del total presupuesto, declaró que su propósito es mantener á todo trance el *superávit*, sin perjuicio de la reorganización y reconstitución de los servicios que en él aparece.

Tres son los puntos de vista que el ministro tiene presentes para realizar su obra: uno, el indispensable fomento de los elementos de la riqueza pública para atender á esa necesidad de que haya excedentes, con objeto de que el Estado pueda liberarse de sus obligaciones, siguiendo la política económica iniciada desde 1899; otro, el ya dicho de la reorganización de servicios, y, finalmente, dentro de estos límites, atender en lo posible á mejorar la situación del empleado público y á aligerar las cargas del contribuyente.

En el presupuesto se cuida principalmente de dotar, con toda preferencia, aquellos servicios que pueden tener carácter reproductivo.

Esta tarde celebra el ministro de Hacienda una conferencia con el presidente del Consejo, en que acabará de definirse todo lo concerniente á esta materia.

La reforma arancelaria

La ponencia de la clase segunda del arancel ha terminado todas las clasificaciones relativas á metales y sus manufacturas, aumentando considerablemente las partidas.

Ahora está trabajando la ponencia tercera, que entiende en la clase de drogas y productos químicos.

POR TELÉGRAFO

JANE HADING

DE NUESTRO CORRESPONSAL

— *París 24.* La actriz Jane Hading ha sido operada por el doctor Doyen de un fibroma.

Su estado es grave, habiendo sido necesario llevarla á una casa de salud.—*Clement.*

LOS DUELOS A SABLE

Sr. D. Fernando Jardón.

Mi distinguido amigo: Defiriendo con el mayor gusto á la galante invitación que me dirige usted en el núm. 755 de DIARIO UNIVERSAL para que exponga mi opinión respecto á los duelos á sable, me limitaré á repetir la que tengo consignada en mi libro *Lances entre caballeros.*

En esta obra defiendo reiteradas veces la teoría de que cuando no hay motivos suficientes para acudir al terreno de las armas, no deben concertarse simulacros de lances convenidos y ficticios que—no autorizando en ellos la estocada—suelen parecerse más á una lucha á bastonazos ó á un asalto sin careta, que á un lance de honor en serio, para lavar con la sangre las ofensas recibidas.

Si hay medios decorosos de evitar un lance, tanto los adversarios como los padrinos están en el deber de procurar evitarlo.

Si el lance es inevitable, no debe permitirse entre personas de honor una ridícula parodia de combate, que pone en evidencia á los que en él toman parte y que favorece en gran manera la perjudicial costumbre de batirse sin motivo para buscar notoriedad de valientes sin peligro de la vida.

Los duelos á sable deben, por tanto, concertarse, en mi opinión, *autorizando la estocada y teniendo las armas filo y contrafilo.*

Los sables que por su excesiva flexibilidad, peso, forma, longitud ó curvatura, perdieron su carácter de sables ordinarios de combate, pueden ser rehusados para un lance.

Como expresa usted en su brillante artículo, los duelos á sable están poco generalizados en Francia, donde es la espada el arma predilecta de combate.

En Alemania es más general el uso de los sables con punta para los duelos entre militares, y sin ella *(rapiere)* para los encuentros que con tanta frecuencia se realizan por fútiles motivos entre los estudiantes de aquellas célebres Universidades, provistos de caretas especiales que permiten herir en las mejillas.

En el imperio austro-húngaro el sable sin punta y la pistola son las armas más generalizadas para el duelo, y algunos autores, como Hergsell, sostienen que puede recusarse el uso de la espada, por no ser arma de combate admitida en Austria ni en Hungría.

El sable está tan admitido en Italia como rechazado en Francia; es el arma verdaderamente nacional para los duelos entre italianos, hasta el extremo de que, según una estadística que publicaron autores respetables, en el decenio de 1879-1889 hubo en Italia 2.758 duelos, de los cuales se efectuaron á sable 2.589, á espada 90 y á pistola 79.

En España es también el sable el arma que está más generalizada para los lances de honor, lo mismo entre militares que entre las clases civiles, y únicamente en estos últimos años ha empezado á utilizarse la espada con alguna frecuencia para los duelos concertados por motivos de suma gravedad.

Tienen, en general, los españoles muy arraigada la creencia de que hay mayor exposición para la vida de los contendientes en los duelos á espada que en los que se realizan á sable con estocada, y no pensamos del mismo modo nosotros.

Un duelo á espada, entre dos buenos tiradores que tengan prudencia y sangre fría, termina casi siempre por una herida leve en la mano derecha ó en el brazo. Si el duelo á espada se realiza entre profanos, claro es que las probabilidades de que ocurra una desgracia aumentan considerablemente, sobre todo si son los adversarios hombres impetuosos y poco reflexivos; pero no debe ponerse en duda que tanto en uno como en otro caso existen menos probabilidades de que la espada hiera profundamente el pecho ó el vientre del adversario, que tiene que atender únicamente á la punta del arma del contrario, que la estocada de sable lanzada á fondo contra un combatiente experto ó inexperto, que se ve precisado á defenderse al mismo tiempo de los golpes de punta, filo y contrafilo, reveses y cuchilladas, que unas tras otros y sin tiempo para reponerse, puede asestar contra él un adversario impetuoso ó iracundo, sin que falte, no obstante, por hacerlo á las condiciones del encuentro.

La gravedad de los duelos á sable con estocada aumenta, á nuestro juicio, en razón directa del tamaño de las guardas, y en razón inversa del peso de los sables.

No deben ser tan pesados que inutilicen al combatiente débil con notable ventaja para el fuerte, ni tan flexibles y ligeros que por su extremada flexibilidad conviertan un encuentro, más ó menos serio, á sable, en una jocosa lucha á latigazos.

Los modelos de sables que se han usado y se usan en nuestras Salas de armas y en nuestros lances personales son tanto ó más variados que los sistemas de espadas y floretes. Desde el ligerísimo sable italiano, hasta el prusiano, que fué reglamentario en el Arma de Caballería, existen tantos modelos que sería muy prolijo recordarlos todos. El lomo de su empuñadura debe ser plano ó ligeramente cóncavo en la parte donde se coloca el dedo pulgar para que éste pueda adaptarse al mismo, siendo preferibles para dicho objeto los labrados con rayas ó labores á los lisos ó pulimentados, que resbalan fácilmente entre los dedos. La guarda no debe tener rebordes ni calados en los que pueda romperse ó embotarse la punta del arma del contrario.

El sable debe estar bien montado, con el centro de gravedad próximo al puño para que pueda esgrimirse fácilmente.

Su peso, que es sumamente variable, como antes hemos dicho, no debe exceder, para los duelos, de 800 gramos, ni ser menor de 400. El escritor italiano Jacopo Gelli fija en 610 gramos el peso medio de un buen sable de combate.

La longitud total de los sables ordinarios es de 98 centímetros á un metro, de los cuales corresponden 14 al puño y 84 á la hoja.....

Pero veo, amigo mío, que me he extendido demasiado y corto por lo sano, reiterándome de usted afectísimo amigo y s. s. q. s. m. b.,

EL MARQUÉS DE CABRIÑANA.

LO DE MAZARETE

El fiscal no se unce

El señor fiscal del Tribunal Supremo de justicia ha emitido su dictamen en la causa de Mazarete aconsejando el indulto de los reos. Algunos estimados colegas han publicado ese documento. Nosotros no queremos reproducirlo, y solicitamos que se estime la abstención como una prueba de nuestro deseo de que los prestigios de la justicia histórica sean conservados incólumes, porque el documento es tal que nada puede deslucirlos y amenguarlos tanto como esa obra maestra de ilógica y banalidad suscrita por el más alto representante del Ministerio público.

El fiscal hace en ese escrito muchas y muy extrañas cosas ajenas á su cometido. Primeramente se ensaya en demostrar, á fuerza de afirmaciones, la culpabilidad de los reos. ¿Quién encomienda á ese funcionario tal misión en este trámite? Para él no hay ya cuestión en este proceso; para su dictamen no hay más punto de partida que la verdad legal, la triste verdad legal, que no reposa ni sobre la autoridad del Tribunal Supremo, ni sobre el crédito de los magistrados de la Audiencia de Guadalajara, sino sobre el dicho de aquellos pobres labriegos, constituídos en Jurado, separados de sus terrones, para decidir sobre problemas de Medicina legal, y á quienes para acabar de resolverlos á la condena, un fiscal, desconfiado sin duda de sus razones, acudió al escénico recurso de pedir que la sangre de sus víctimas cayera sobre él y sobre sus hijos. Bien sabía aquel fiscal que aquella sangre no caía; de otra suerte, la historia judicial nos responde de que andarían por el mundo algunos fiscales teñidos en la sangre de sus propios errores.

Toda la verdad legal descansa sobre el dicho de doce labriegos, ante los cuales se practicó la prueba, á petición del fiscal, dislocada é imperfecta. Y á ese dicho se adhiere la justicia histórica no invocando sentimientos universales ni principios de conciencia, sino velando por la integridad de la letra de la ley de Enjuiciamiento criminal. Ese es el nervio de toda esta resistencia á una revisión que satisficiera la conciencia pública. No es que los magistrados de unos y otros Tribunales se hallen convencidos íntimamente de la culpabilidad de esas dos pobres víctimas: ninguno de ellos, en ningún trámite, ha podido ser consultado respecto de ese punto; no es que por la posible inculpabilidad de los dos humildes reos de Mazarete sobrevenga peligro alguno, quebranto para nadie, ni siquiera mortificación, si no es para el amor propio de aquel fiscal que hipotecó la blancura de sus hijos á la por él ansiada consecución de un veredicto sangriento. Es sencillamente que se opone á ello la letra de una ley procesal anticuada. No es la justicia absoluta, sino la fórmula ritual, lo que en definitiva trata de prevalecer.

Contra esa cadena preceptiva con que se trata de asegurar el error, se alza la conciencia colectiva. No es un fallo que se opone á otro fallo; es una convicción que se incorpora en el espíritu de cuantos han estudiado el proceso, libres de la sugestión del fiscal decidido á la condena frente á la convicción precaria de aquellos labriegos que condenaron, alguno de los cuales nos ha confesado en el secreto que llora amargamente su error tremendo. ¿Ve el fiscal cómo junto á la letra muerta que perpetúa el linaje farisaico, se alza la conciencia viva que pide al alma española garantía contra los errores en que retóricos artificios de un fiscal, secundados inoportunamente por tercas procacidades de otros, pueden comprometer el honor, la ventura y la vida de esos hombres? Pues esta conciencia no ha pedido que su convicción triunfe; humana y generosa, pero avenida con esta fatalidad que obliga al Estado á mantener como un mal menor organizaciones curialescas, solicita únicamente que los propios Tribunales rehagan su obra con mayor perfección, que examinen todas las pruebas posibles, que ventilen, ya apercibidos contra las sugestiones, este pleito entre la inocencia y el crimen, y qué si al final ellos declaran que los reos sean culpables, la sentencia se cumpla. ¿Es mucho pedir en nombre de la vida de dos inocentes?

Pues á esto le llama el señor fiscal del Tribunal Supremo en su informe *atrevimientos del vocerío.* No ha distado mucho de apellidarlo «vociglerías de la canalla». Despoje los las instituciones de sus ropajes hieráticos, de sus ridículamente solemnes pompas. ¿Quién habla de «atrevimientos del vocerío?» No es la Pitonisa, ni la Sibila; no son los Dioses, ni siquiera los Oráculos, ni los Augures, iluminados ante la plebe ignara por los resplandores de la comunicación con la Divinidad: es sencillamente el Sr. Cuartero.

Parapetados los hombres detrás de rimbombantes apelaciones, ahuecan la voz. En pleno siglo XX los hombres han de ser lo que son, no aquello de que se visten. La justicia es algo muy excelso que reside en cada conciencia; los que administran la justicia son sencillamente funcionarios que ingresan por oposición ó por el cuarto turno, y ascienden por antigüedad ó por la decisión de un Sánchez de Toca, á quien después pone de ropa de Pascua en el Congreso Rodrigo Soriano.

No hay, pues, en «la justicia histórica» nada sobrenatural que la levante sobre todos los hombres: sus servidores pertenecen al común de los mortales, y á veces al más común. Pues este Sr. Cuartero (D. Octavio)—cuyo mérito intelectual se acrisoló en un celebérrimo discurso de apertura de Tribunales, que, por supuesto, él no firmó—es el que habló ayer de «motín de intelectuales», y el que habla hoy de «atrevimientos del vocerío»: y este vocerío, juzgado por el Sr. Cuartero (D. Octavio) es el formado por la expresión mesurada, pero firme, de un criterio de conciencia formado después del estudio del proceso por el Sr. Canalejas, de-

Ayuntamiento de Madrid

cano del Colegio de Abogados de Madrid; por el Sr. Azcárate, catedrático de la Universidad Central y repúblico eminente, cuyo nombre pronuncian dos generaciones con cariño y respeto; por el Sr. Maestre, ilustre catedrático de Medicina legal en la Universidad madrileña; por D. Melquiades Alvarez, honor de la Tribuna y del Foro; por D. Calixto Rodríguez, diputado del distrito á que las víctimas de la justicia histórica pertenecen; por el cura párroco de Mazarete, que oye la confesión de todos sus feligreses y afirma la inocencia de los dos inculpados; por muchos otros representantes del país; por hombres de letras, abogados, médicos; por cuantas ilustraciones del entendimiento patrio se han puesto en contacto con el proceso, y por la Prensa nacional. Todo esto queda á un lado: es *vocerío*; del otro está el Sr. Cuartero (D. Octavio), no sabemos si gracias al cuarto turno ó á la oposición.

Más respetos habrá de otorgar el Ministerio *público* á la conciencia *pública*. Fortalecedora esperanza es ver que en nuestra nación se alza ese *vocerío*, sin egoísta interés, con altruista y generoso ímpetu, para pedir á la justicia histórica, esclava del formulario, que no condene á muerte á dos reos en nombre de la sociedad, mientras la sociedad no se encuentre persuadida de que son culpables y confiada en que sus mandatarios no se han equivocado. ¿Pues de quién le vienen á esos funcionarios de justicia sus poderes sino de la sociedad misma? ¿Cómo estiman *vocerío* el clamor de aquellos de quienes son simples mandatarios, con turnos y emolumentos? Ese *vocerío* ennoblece. La Francia que condenó á Dreyffus, tal vez fué pecadora; la Francia que se vió empujada por un viento de justicia hacia la revisión, fué generosa y grande. Aquí la revisión no entraña los peligros de allí: es tan sólo una obra de humanos sentimientos. Y la justicia histórica ni eso es siquiera capaz de concebir.

Y, sin embargo, el fiscal aconseja el indulto. ¿Por qué? Por concesiones hacia ese vocerío. ¿Dónde están aquella convicción y aquella firmeza que pesaban sobre una culpabilidad que el Sr. Cuartero (D. Octavio)—autor anónimo de este dictamen—reputa evidente... sin duda para él? «El respeto á la ley se quebranta sensiblemente por la voz pública extendida de que un inocente puede sucumbir á manos del verdugo», dice alardeando de una erudición de escolar. No. El respeto á la ley se quebranta con dictámenes como éste. Porque si los reos son culpables de crimen tan alevoso y atroz, la pena debe cumplirse; y si no lo son, la inocencia debe ser proclamada. Eso es lo que pide la justicia; su prestigio se realza cumpliéndola, no adulterándola. Y cuando el *vocerío* es suficiente para pesar en la suerte de los reos, la justicia pide que ese *vocerío*, hermoso y redentor, pese, no para *aminorar* la pena, con grave injusticia, sino para *revisar* el proceso y convencer á todos de que está bien puesta ó no.

Esto pide hoy ese «vocerío». El señor Cuartero (D. Octavio) afirma que su convencimiento «le impide uncirse» á ese *vocerío*. Hace bien: ese *vocerío* no resuena nunca entre las filas de los curiales. Por nosotros que no se unza... aunque tal vez pudiera pronosticarse que si la revisión viniera, uncido acabaría por la fuerza avasalladora de la verdad.

POR TELÉGRAFO

FRAILES QUE DISCUTEN

DE NUESTRO CORRESPONSAL

— *Pueblo Nuevo del Terrible 24.* Los misioneros que hay en ésta, como ya telegrafié, lanzaron un reto á los republicanos para discutir las respectivas doctrinas, y éstos lo aceptaron.

Ayer, en una casa particular, se verificó la sesión de controversia, asistiendo numerosa concurrencia, especialmente de gente trabajadora.

Hablaron primero los misioneros, reconociendo la bondad de la democracia y conviniendo en que la libertad debe ser respetada. Demostraron la existencia de Dios y la conveniencia de la Iglesia para el bien social.

El orador demócrata D. Benigno Sánchez contestó elocuentemente á los misioneros, argumentando bien para deshacer las afirmaciones de éstos.

Citó párrafos magistrales de Copérnico y Galileo, y fué muy aplaudido por la concurrencia.

También habló como liberal el Sr. Castaño y Marín, con gran elocuencia.

Uno de los oradores sagrados ha sido invitado á dar una conferencia en el Casino, y no ha aceptado.

Se ha aplaudido mucho la sensatez que ha reinado en la discusión, tanto en unos como en otros oradores.—*Rincy.*

Falsificaciones de billetes de Banco

Está visto; por mucho que sea el ingenio de los artistas encargados de elaborar los billetes de Banco, cuantos ensayos hagan de fabricación especial de papel, tintas y demás materiales que en su elaboración entran, será inútil. A la par que trabajan por llegar á un billete de muy difícil, ya que no imposible falsificación, trabajan para llevar á mayor somejanza los falsificadores; y como hay que reconocer que si grande y valioso es el talento y los medios con que el Banco cuenta para llegar en lo posible á la perfección en la elaboración material de los billetes, no cedon, ni en ingenio, ni en talento, ni en medios, los que se ocupan de imitarlos, siendo una lucha en la que es lógico que los últimos triunfen, pues inmediatamente que se pone en circulación una serie de billetes nuevos cuentan ya con lo que necesitan el modelo, hay que buscar otro camino, pues la lucha entablada entre los artistas del Banco y los falsificadores llega al público, pagano en todo caso, pues no puede exigírsele que *conozca y distinga* el billete falso del legítimo, siendo, como son, muchas las series que hay en circulación, y de todas las cuales hay falsificaciones bien, mal y medianamente hechas. Multiplicar más las series es confundir más al público; pero por ello no se le da un ápice más de garantía.

Adoptaría yo otro sistema que, aun cuando al principio pareciese molesto, una vez acostumbrado á él el público me parece habría de dar gran resultado contra las falsificaciones.

Este sistema sería el del billete anual, único y con caducidad. Me explicaré.

Consistiría en adoptar para cada año un modelo de billetes que en dibujo y color fuera igual en los de todos los precios, variando en cada uno de ellos únicamente el tamaño y, como es natural, el texto. Estos billetes sólo podrían darse por el Banco el año para que fueron hechos, empezando su recogida desde el día 1.º de Enero del año siguiente en que se adoptaría otro modelo, y así sucesivamente todos los años, y darles una vida máxima de circulación de otros dos años, ó sean tres en total, pasados los cuales, ó caducarían en absoluto ó se encargaría el Estado, si lo anterior parece muy duro, de recogerlos, quedando á beneficio de él los que no se hubieran presentado al canje.

De este modo, sólo circularían como máximun tres clases de billetes, que serían mucho más fáciles de conocer por el público que las muchas que hoy existen, y á los falsificadores se les restaba uno de los factores más importantes que hoy tienen á su favor; el tiempo.

Considero que faltándoles éste podría darse por muerta esa *lucrativa industria*, pues es no es la del trabajo material de hacer unos billetes mejor ó peor imitados; la dificultad estriba en ponerlos en circulación, y claro está que para esto lo que necesitan es tener tiempo; si carecen de él tendrán que guardarse su falsificación, ó pondrán en circulación tan escasa cantidad, que no les compensará los gastos que les originen ni el riesgo que corren.

Por su parte, el público, al saber que el billete que posee caduca ó pierde su circulación en fecha determinada (lo cual se haría constar de modo claro en cada billete), se apresuraría á cambiar en la oficina del Banco que encontrara más á mano el billete del año anterior por el corriente, y puede asegurarse que no habría ningún descuidado.

Si para el público resulta conveniente esta forma de expedir billetes el Banco de España, hay también que reconocer que éste y el Estado resultan también beneficiados. El primero, si no materialmente, porque dará muestras de cuidar los intereses del público y podría conocer al detalle el importe de su circulación, y el Tesoro, porque anualmente tendrá un ingreso por el importe de los billetes extraviados que á él le corresponde cobrar, y que el año que correspondiera caducar á las series actualmente en circulación podría ser una suma considerable.

Mayores ventajas reportaría aún; pero no creo pertinente exponerlas si de la proposición que hago no llegan á preocuparse, como presumo no lo harán, ni el Banco de España ni el ministro de Hacienda.

GONZALO GARAY.

POR TELEGRAFO

LA PRINCESA LUISA

DE NUESTRO CORRESPONSAL

— *Roma 24.* El Tribunal que entiende en el asunto de la princesa Luisa de Sajonia ha nombrado el tutor encargado de velar por la seguridad de la hija de aquélla, princesa Mónica.

Asegúrase que en un Consejo de ministros celebrado por el Gobierno sajón, se ha acordado suspender la pensión á la princesa Luisa.—*Gallardo.*

VIDA SPORTIVA

De esgrima

El barón Lancia di Brolo

El discípulo de Greco, Sr. Lancia di Brolo, que acaba de tirar en París el *match* con Kirchhoffer, y del cual dimos cuenta hace pocos días, se halla entre nosotros; creemos que la Sociedad de Esgrima madrileña organizará algún asalto de armas en honor del maestro siciliano.

Terminó Lancia di Brolo sus prácticas de esgrima en 1895, en la Academia Nacional de Nápoles, con el título de profesor de esgrima,

yendo después á seguir practicando con Agelisao Greco, del cual ha llegado á ser el discípulo predilecto.

Quedó vencedor en un *match* que tuvo con el maestro Carlo Pessina. Después de esto fué profesor del regimiento de Caballería de Italia, núm. 22, marchando después á Buenos Aires á las órdenes de Greco, con el cual ha trabajado una gran temporada.

En la Argentina tuvo dos duelos, uno con Bedonni, al cual hirió, y otro con el maestro Sartori, el cual le hirió, después de cinco asaltos, en el brazo derecho gravemente, por lo cual aún se le resiente el brazo si tiene que hacer asaltos muy largos.

Ayer le vimos en la Sala de armas de Carbonel asaltando con Penabella, y claro está, llevó ventaja el tirador italiano, que ganó la buena. ¡Amigo Penabella, el andar cambiando de escuelas, de florete y de espadas, no es para adelantar! En la esgrima ha de haber constancia y tener fe; pero tirar hoy con florete francés y mañana con el italiano y alternar con las dos armas, es cosa reservada para el coloso Pini solamente.

El segundo asalto fué con Pepito Carbonel, ganando éste la buena, asalto muy movido y de juego ceñido por ambas partes. Fué el asalto más interesante, á pesar de estar Pepito resentido de un golpe que se dió en la rodilla.

Tiró después Lancia di Brolo con el zurdo Arandilla, *prevot* de Perico Carbonel, ganando Arandilla la *belle* por un *coupé* bajo.

Todos fueron muy aplaudidos, felicitando á los esgrimidores, y siendo luego presentado á varios de nuestros aficionados el Sr. Lancia di Brolo por nuestro buen amigo el Sr. Paleri, tesorero de la Sociedad de Esgrima.

En la Sala de Carbonel estaban los señores marqueses de Heredia y de Cabriñana, Werner, Alvarez, Rosillo, Lemoniez, Jardón, Fresneda, Lary, Laredo, Ledesma, Carande, Sánchez, Grado, Eizmendi, Romero Girón, Lapoulide, Micó, Montero Villegas, Echegaray (D. Manuel), Coterilla, Urrejola, Arregui, Latorre, Cánovas del Castillo (D. Máximo), Bernachi, Alvarez Hernández y otros. Los maestros Carbonel, Merliní y Afrodisio, con los *prevots* Martínez Asensio, Vicó y Castelló, presenciaron también los asaltos.

La Sociedad de Esgrima, cuya Junta directiva se reune hoy, preparará de seguro un asalto en honor de Lancia di Brolo, el cual asaltará en público con algunos de nuestros profesionales y aficionados.

Traversone.

EN EL AYUNTAMIENTO

La sesión de esta mañana

Como de costumbre, esta mañana ha celebrado sesión el Ayuntamiento.

Después de enterado éste de los asuntos puestos al despacho de oficio, se dió lectura á una comunicación del Gobierno civil, por la que se fija en 147.290 pesetas el precio de la expropiación de la casa núm. 2 de la calle de la Colegiata, con vuelta á la plaza del Progreso y á la calle del Conde de Romanones. Se dió lectura igualmente á dos mociones de la Alcaldía-presidencia, proponiendo, la primera, la aprobación de un presupuesto de 5.076 pesetas para atenciones del servicio de limpiezas en los meses de Enero y Febrero, en uso de la autorización conferida por el Ayuntamiento y de la excepción de subasta concedida por el gobernador civil, y la segunda, referente á los presupuestos para las instalaciones de alumbrado por incandescencia acordadas en el vigente del interior.

Los expedientes y asuntos dictaminados por las Comisiones consignados en el orden del día fueron aprobados en su mayoría sin discusión alguna, exceptuando los relativos á la provisión de dos plazas de escribientes del Matadero y el nombramiento de un secretario de tenencia de Alcaldía, los cuales han quedado sobre la mesa, así como el referente á que se informe favorablemente á la superioridad el proyecto de la Sociedad del tranvía del Norte para instalar doble vía en toda la longitud de la calle de la Montera.

El doctor Albitos

Las Comisiones de Hacienda y Beneficencia han verificado esta mañana el sorteo entre todos los médicos que forman el Cuerpo de la Beneficencia municipal para que reconozcan de nuevo al doctor Albitos y dictaminen si dicho señor se halla ó no en condiciones de aptitud física para desempeñar el cargo que ejerció de secretario general del mencionado Cuerpo.

En el referido sorteo han resultado elegidos D. Alfredo Torres Munilla, D. Marcos Moya y D. Juan José García Ramón.

Derribos convenientes

Una Comisión de vecinos del distrito de la Inclusa ha visitado al conde de Mejorada para rogarle que ordene el inmediato derribo de las casas números 1 y 3 de la calle de San Dámaso, con objeto de hermosear é higienizar la entrada de la calle de Embajadores.

El alcalde prometió á los comisionados acceder á lo que se le pedía, si no había para ello ninguna dificultad legal.

Peticiones de una barriada

La Junta directiva de la Asociación de propietarios, industriales y vecinos de Chamberí, ha presentado al conde de Mejorada una instancia en la que solicita la realización de varias reformas urbanas para embellecer é higienizar tan popular barriada.

Entre las mencionadas reformas figura la canalización y colocación de bocas de riego en varias calles, la instalación de varias fuentes, la colocación de un motor eléctrico en el edificio municipal de la plaza de Chamberí para la elevación del agua de la Alcubilla á dos fuentes, una en dicha plaza y otra en el sitio más conveniente de la calle de Santa Engracia, y por último, que en el plazo más breve posible se proceda al arreglo del afirmado de Mac-Adam en la calle de Trafalgar y plaza de Olavide, las cuales, por el constante tránsito de carruajes de todas clases, están siempre en estado intransitable.

POR TELEGRAFO

MINEROS EN HUELGA

DE NUESTRO CORRESPONSAL

Catástrofe en una mina. Un muerto y diez y siete heridos. Los obreros en huelga

— *Ciudad Real 24.* Hasta anoche no se han recibido detalles del accidente ocurrido el martes en las minas de El Horcajo.

Subían en una jaula del pozo de extracción de San Juan 17 obreros, retrocedió á gran velocidad dicha jaula, y, por efecto del golpe, murió en el acto Juan Gómez, natural de Fuente el Fresno, casado, de cuarenta y cuatro años de edad.

Los demás compañeros resultaron todos heridos, uno de ellos, llamado José Serrano, grave; dos de pronóstico reservado, y los demás leves.

La situación del pueblo se agrava, pues los obreros se han declarado en huelga, pidiendo aumento de jornal: 5 pesetas, como mínimum, á los contratistas, y 3,75 á los peones.

Se niegan los obreros á trabajar en los pozos hasta que no se resuelva la petición que han formulado.

Han salido para las minas el gobernador civil y el teniente coronel de la Guardia civil.—*A.*

NOTAS DE SOCIEDAD

Los salones de la duquesa viuda de Bailén estuvieron ayer tarde, como todos los jueves, muy concurridos.

— La bella esposa de nuestro querido amigo D. Agustín Retortillo, ha dado á luz felizmente un niño.

Nuestra enhorabuena á los padres.

— El próximo domingo celebrarán sus días la condesa de Torres, madame Lebroix, el marqués de Santa Cristina, conde de Berlanga de Duero, y los Sres. Groizard, Mon y Landa, Pidal, Mon y Martínez, Padilla, Ferrant, Saint-Aubin, San Martín, Castro, Arias Salgado y Churruca.

Les deseamos muchas felicidades.

— Han regresado de Pau los señores de Salvany.

— Ha marchado á París con motivo de la enfermedad que padece su señora madre, el embajador de Francia M. Cambon.

— Esta tarde hubo baile en casa de las señoritas de Ramos Power, habiendo estado sus salones muy concurridos.

RUBRYK

REUNIÓN DE LOS ALBAÑILES

Muy agitada, muy tumultuosa, fué la sesión que anoche celebraron los albañiles de la Sociedad El Trabajo en el teatro Barbieri para tratar de revocar el acuerdo que días pasados adoptaron rechazando el laudo del tribunal arbitral del Instituto.

Algunos concurrentes trataron, por todos los medios á su alcance, de que el acuerdo subsistiera.

Sobre si se había ó no de admitir el laudo, abrióse discusión por medio de dos turnos, uno en contra y otro en pro, y una vez agotados no hubo modo de que recayera acuerdo acerca de si aceptaba ó no la propuesta de la Junta directiva de la Sociedad, por ser completamente imposible emplear forma alguna de votación.

En vista de esto y de que habían pasado las cuatro horas que marca el reglamento para tratar de un asunto, el presidente levantó la sesión, reuniéndose después la Junta directiva para tomar acuerdos respecto de la forma en que ha de efectuarse la votación en la próxima junta extraordinaria.

LA GACETA DE HOY

PRESIDENCIA DEL CONSEJO.—Real decreto nombrando presidente del Consejo de Estado á D. Luis Pidal y Món.

GUERRA.—Real decreto concediendo la gran cruz de la Orden del Mérito Militar al auditor general del Ejército D. Pedro Bussa Pisón.

—Otros disponiendo se lleve á efecto por gestión directa la adquisición de materiales y efectos que se indican, y la ejecución de obras que se mencionan.

MARINA.—Real decreto sacando á oposición diez plazas de aspirantes de Marina con sujeción á los programas que se insertan.

HACIENDA.—Real orden separando del servicio al vista de la Aduana de Port-Bou D. Antonio Campos, y á los auxiliares D. Ricardo Soria, D. Emilio Clemente y D. Juan Tebar.

—Disponiendo que el 1.º de Marzo se abra el pago de la mensualidad corriente á las Clases pasivas, clero y religiosas en clausura.

GOBERNACIÓN.—Real decreto concediendo á don Teodoro Puertas los honores de jefe de Administración civil.

—Real orden aprobando el programa y cuestionario que han de regir en las oposiciones á una plaza de oficial de Administración civil de primera clase en la Inspección general de Sanidad.

POR TELÉGRAFO

DE TURQUÍA

DE NUESTRO CORRESPONSAL

Bombardeo de Poti

— *Berlín 24.* De Constantinopla participan que la situación cada vez inquieta más el ánimo de las gentes.

Circula allí el rumor de que la escuadra del Mar Negro ha bombardeado Poti. *Hahn.*

GORKI EN LA CÁRCEL

DE NUESTRO REDACTOR CORRESPONSAL

Según noticias de San Petersburgo, se trata á Gorki en la cárcel como si fuera reo y no sufriera solamente prisión preventiva.

Su mujer obtuvo la autorización para visitarle una vez por semana, y la primera entrevista tuvo lugar del modo siguiente:

La señora de Gorki ante una reja; detrás un guardia, luego una segunda reja y Gorki vigilado por un soldado.

Así, separados por una distancia de metro y medio, fué como pudieron hablarse.

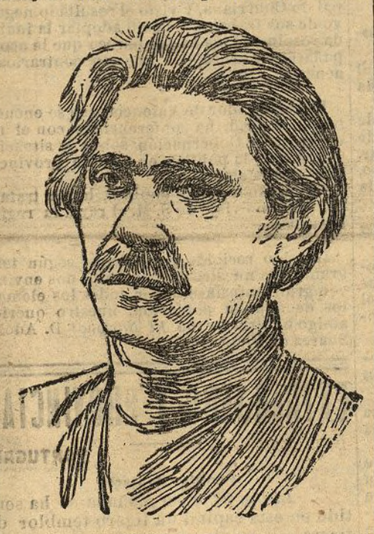

Máximo Gorki

Se le había prevenido á la señora de Gorki que solamente le era permitido hablar de asuntos de familia, y que le estaba terminantemente prohibido tratar de política ó de cualquier otra cosa que pudiera relacionarse con la prisión de su marido.

Gorki se quejó amargamente de que no le fuera permitido escribir, siendo, contra el reglamento de la cárcel, donde se quema todo escrito que se descubra. La señora de Gorki ha dirigido la siguiente solicitud al departamento de Policía:

«Desde el 12 (25) de Enero se halla mi marido en la cárcel de Peter Paul. No se le permite usar sus propios vestidos, sino que se le ha obligado á ponerse el traje de los presos. Se le niega papel y tinta, perjudicándole de este modo en su profesión de escritor. Enfermo y débil como

La esposa de Gorki

se encuentra, vestido de ese modo y detenido en un sitio enlodrillado y frío, está expuesto á tener una recaída.

»La prohibición de escribir es excepcionalmente cruel. Sufriendo únicamente prisión preventiva, son injustas é ilegales esas medidas que tienen carácter de castigo.

»Por estos motivos creo fundado mi derecho á exigir que se le permita el uso de sus ropas y que se le facilite pluma, papel y tinta, para que pueda dedicarse á sus trabajos profesionales.»

Acerca de la personalidad de la señora de Gorki, publica el *Berliner Tageblatt*, los siguientes interesantes datos:

«Procede de una familia noble llamada Wolshin, grandes propietarios rurales. En la presente campaña han perecido parientes suyos oficiales superiores de ejército.

Es rubia y esbelta; sus ojos son hermosísimos, grandes y con expresión de infinita dulzura; su cabellera abundante.

Es muy instruída y sumamente simpática. Maxim Gorki la conoció en Garatow, donde se hallaba él empleado como redactor de un periódico de la localidad, en el cual colaboraba á la sazón ella también. El matrimonio tiene dos hijos, un chico, Maxim, de siete años y una niña, Jekaterina, de cuatro años de edad. Ambos estuvieron el verano pasado gravemente enfermos y pasaron el estío con sus padres en Jalta, de donde salió Gorki en Noviembre para Riga, Petersburgo y Kiew para dirigir los ensayos de su nuevo drama *Los veraneantes*; en Diciembre y Enero se dedicó á preparar el establecimiento de un teatro nuevo, propio, en compañía con el conocido millonario Mowosow y las dos célebres actrices Kommissarschewskaja y Andrejema. Estaba escribiendo para la inauguración de dicho teatro un drama titulado *Los hijos del sol*, cuando fué arrestado repentinamente.

EDUARDO HAHN.

Diario de un Curial

EN EL SUPREMO

Tarde de gran trabajo ha sido la de hoy para las Salas del Tribunal Supremo.

Entre la primera de lo civil, segunda de lo criminal y tercera de lo contencioso administrativo, se han pronunciado nueve informes, algunos de ellos á cargo de las eminencias de nuestro foro.

Dato, Canalejas, Silvela, Sánchez Román, Llorens, Ortega y Gasset, Raventós, Marañón y Ochoa, defendían ó impugnaban recursos de importancia, hacióndolo que, por una vez, reinara animación grande en las de ordinario solitarias salas.

¿Los médicos forenses tienen derecho á honorarios como cualesquiera otros peritos en los asuntos civiles en que intervienen?

Esta cuestión debatían los Sres. Dato y Llorens.

Solicítase la declaración de incapacidad ante un juez de Barcelona, y con relación á una señora, que los parientes consideran incapaz.

En trámite el expediente, cree el Juzgado necesario, utilizando el texto del art. 340 de la ley de Enjuiciamiento civil, asesorarse de la opinión de peritos independientes y designa para el caso dos forenses.

El expediente concluye, y los peritos reclaman sus derechos.

Impugnada la pretensión se apela, y la Audiencia declara que la tasa debe regularse por el Real decreto de 1862.

De aquí nace el recurso.

Y con lógica, en informe notable, D. Eduardo Dato sostenía la opinión de que el decreto citado hace referencia á la intervención de los forenses en asuntos criminales, nunca en los civiles, como más claramente establece el reglamento de 1901, dictado para aplicar el nuevo régimen de división de distritos en Madrid.

Contesta el Sr. Llorens en extenso discurso.

Debemos recordar que la Audiencia de Madrid ha resuelto ya esta cuestión, en análogo negocio, conforme á la doctrina sustentada por el Sr. Dato.

PROPIEDAD DE UNOS MONTES

En la Sala tercera del Supremo debutaba con un importante asunto el joven letrado D. Eduardo Ortega y Gasset, luchando con el Ministerio fiscal y con el patrono de la parte coadyuvante D. Francisco Silvela, en persona.

La prueba era difícil para el principiante.

Tratábase de impugnar una excepción de incompetencia del Tribunal Contencioso para conocer en el fondo de una Real orden que desposee al pueblo de Istán (Málaga) de los montes denominados Sierra del Real.

Dicha disposición ministerial mandó dar cumplimiento á escritura de venta que no existe y que aprueba otra Real orden.

La entraña de este asunto aseméjase á la de tantos otros que han sido objeto de públicas discusiones, en defensa de la propiedad de los pueblos frente á la codicia de particulares. La cuestión, más que de competencia, resultaba... de pública honestidad.

El pueblo de Istán posee unos montes que sirven para aprovechamiento de los vecinos, y de esa posesión quiere privársele.

Con palabra elocuente, discurso sereno, documentación abundante y espíritu crítico elevado, el Sr. Ortega y Gasset desarrolla su discurso, revelando dominio completo de la materia y grandes condiciones para el ejercicio de la profesión de abogado.

Se opone el Sr. Silvela; la vista concluye, y tanto el ilustre ex presidente del Consejo como los demás que han presenciado el debate, felicitan al debutante, que ha estado muy feliz y acertado.

NULIDAD DE UN TESTAMENTO

La tarde no puede ser más agradable. A medida que vamos visitando salas, pleitos y abogados nos dan motivo para escribir mal, aunque hablando bien.

Canalejas sostiene el recurso pidiendo la nulidad de un testamento que cierta señora de Navarra otorga, con cláusula fiduciaria, á favor de su sirviente.

Esta testa también repetidas veces, poniendo en pugna las disposiciones, y, finalmente, instituye nuevo heredero con igual facultad que la por ella recibida.

Esta facultad, según el Sr. Canalejas y según las leyes además, no llega al infinito.

Así lo sostiene el maestro en párrafos hermosos y valientes, que componen uno de sus más notables informes.

En el local mucho público.

OTROS RECURSOS

El Sr. Sánchez Román combate dos acuerdos del Ayuntamiento de Zaragoza, á propósito de viajes de tubería para la conducción del gas.

Un vecino de la calle de la Montera, sin abogado, solicita que se desautorice al Municipio madrileño en la concesión para el replanteo de vías en la mencionada calle á la Compañía de tranvías del Norte.

Expone las desgracias que se han registrado, que reclaman adopción de medidas prontas y enérgicas en el sentido que solicita.

EN LA AUDIENCIA

CAUSA POR FALSEDAD

El Jurado actúa en la Sección segunda.

Doña Josefa González arrienda una buñolería que poseía en la calle de Tintoreros, á Felipe Camarero.

Este compra cuatro sacos de harina al almacenista D. Jorge Vicente Sanz.

No paga el importe (175 pesetas), y Vicente coloca las facturas á nombre de doña Josefa, creyendo así más fácil el cobro.

Es de advertir que los recibos aparecen firmados por el Felipe, con la antefirma de P. O.

Para hacer efectiva la cantidad de 175 pesetas se demanda á la doña Josefa, que pierde el asunto en primera y segunda instancia; pero cuando se trata de ejecutar la sentencia, la condenada denuncia un delito de falsedad, afirmando que la firma de Camarero no es auténtica.

Lo declaran peritos y se procesa al almacenista y al dependiente de éste, Mateo Quintanilla, hoy rebelde.

La cosa estriba en si Mateo suplantó la firma, ó fué su jefe quien lo hizo.

Acusa, además del fiscal, el abogado de la denunciante, D. José Luis Castillejo.

La defensa está á cargo del Sr. Cortina.

Alega el Sr. Castillejo que es autor el señor Vicente Sanz, ya por cometer él el delito, ya por inducir al dependiente á ello.

De los informes y del final daremos cuenta mañana.

EL ALGUACIL VALENZUELA

ECOS DEL VATICANO

El Vaticano y Francia. El protectorado de los católicos en Oriente. El viaje de Guillermo en el Mediterráneo

A pesar de que en el Vaticano nadie ponía ya en duda que el nuevo Ministerio francés presentaría á las Cámaras el proyecto de ley de separación de la Iglesia y el Estado y que la ley encontraría la aprobación de la mayoría, el relato de la sesión parlamentaria no ha podido menos de suscitar grande indignación en los Círculos clericales. Anteayer se reunió ante Merry del Val la Comisión cardenalicia para los asuntos eclesiásticos extraordinarios, de la cual forman parte, como es sabido, los cardenales Vannutelli, Agliardi, Satolli, Cavagnis y Vives y Tudó, los cuales tomaron importantes acuerdos relativos á la acción de la Santa Sede ante el voto del Parlamento francés.

Como quiera que el Vaticano espera todavía poder influir mucho en Francia en la cuestión del protectorado de los católicos en Oriente, la Comisión cardenalicia ha acordado insistir sobre el nuevo delegado apostólico en Constantinopla para que lleve á término lo más pronto posible las negociaciones con el Gobierno de Turquía para la institución de una Legación otomana cerca de la Santa Sede, elevando, al mismo tiempo, la actual Delegación apostólica en Constantinopla al grado de internunciatura, á la cual se confiaría el protectorado de los Institutos religiosos de Oriente. El emperador Guillermo fovorece mucho este proyecto y, según afirman en la Secretaría de Estado, parece seguro que durante el viaje que por el Mediterráneo va á emprender á la primavera, se detendrá algún día en el Bósforo.

Guillermo, como se sabe, desde hace algún tiempo acaricia la idea de apropiarse el protectorado de los cristianos en Oriente, y quiere que, si no Alemania, otro enemigo de Francia la sustituya en esta cuestión. El enemigo, en el momento presente, es el Vaticano, y Guillermo le apoyará, en la seguridad de que su plan ha de tener un éxito satisfactorio, mucho más cuando ahora puede contar con el auxilio del Gobierno italiano... y del Vaticano mismo.

Es sabido, en efecto, que, cuando en 1891 el Gobierno de Turquía, impulsado por Alemania, propuso á la Santa Sede la institución de una Legación otomana cerca del Vaticano, Rampolla, para no ofender á Francia, se opuso resueltamente á las intenciones de Turquía y rehusó una propuesta muy ventajosa para la Santa Sede. Ahora las cosas y los hombres han cambiado, y es de creer que el irreconciliable enemigo de Francia logre al fin el deseado intento.

Como *corolario* de lo referido, podemos añadir que, bajo propuesta de la Congregación de Propaganda Fide, el Papa ha nombrado al padre Trediano Giamini, italiano, delegado apostólico en Siria, puesto que, en el pasado, había sido ocupado siempre por un prelado francés.

¿Soberanos á Roma?

Publican varios periódicos la noticia de que, apenas se haga la paz entre Rusia y Japón, se reanudarían las negociaciones entre los Gabinetes de Roma y San Petersburgo tocante al viaje del Zar á Roma, que, como se sabe, no pudo efectuarse hace un año por la oposición de los partidos extremos de Italia.

También se asegura que vendría á Roma el rey de Bélgica.

Tratándose, en este caso, del viaje á Roma de un soberano católico, la noticia me pareció algo extraña, y quise interrogar á un diplomático belga, amigo mío, el cual me dijo que, efectivamente, no es improbable que el rey Don Leopoldo, en la *tournée* que se propone hacer por las principales capitales de Europa, pase por Roma; pero que visitaría la Ciudad Eterna sencillamente de incógnito para evitar cuestiones con el Vaticano.—*Corresponsal.*

El emperador Guillermo y el zar Nicolás

El periódico *Neue Gesellsch-Corr* publica como noticia absolutamente auténtica, que los acontecimientos del 22 de Enero, inolvidables por mucho tiempo para el pueblo ruso, y cuyas consecuencias no se pueden prever hoy en día, le fueron ocultados en parte al Zar, atenuando, además, considerablemente, su importancia.

Al cerciorarse de esto, el emperador Guillermo, que seguía los acontecimientos con el mayor interés, no solamente como monarca sino también como pariente cercano del Zar y como amigo, formó el propósito de hacer llegar la verdad á oídos del mismo.

Al efecto, envió á San Petersburgo á una persona de su más completa confianza, que ya en diversas ocasiones ha mediado entre las relaciones privadas de ambos soberanos: el duque Jorge de Levchtenberg, que, aunque perteneciendo á la familia reinante de Rusia, siempre se ha mantenido apartado de la política de ese país.

El emperador rogó al duque que informara al Zar con la mayor exactitud de los sucesos acaecidos y del derramamiento de sangre que en su nombre se había cometido, para que pudiera convencerse de las intrigas que lo rodean.

El duque de Levchtenberg cumplió su cometido, remitiendo además al Zar una colección de periódicos alemanes que le enviaba Guillermo II.

El emperador de Rusia, profundamente conmovido, manifestó en los términos más calurosos al emperador Guillermo su gratitud por esta prueba de sincera amistad.—EDUARDO HAHN.

LA ESTUDIANTINA VALENCIANA

Los estudiantes de varias Facultades de la Universidad de Valencia, que, formando una lucida estudiantina, han llegado ayer á esta corte con objeto de dar serenatas y conciertos á las autoridades y personajes más importantes de Madrid á fin de allegar recursos con destino á la Inclusa del Hospital de la ciudad del Turia, se han presentado esta mañana al gobernador civil de la provincia para que se les autorice postular por las calles.

Los estudiantes valencianos, que iban acompañados de una nutrida representación de la Unión Escolar Madrileña, dieron las gracias más expresivas al conde de San Luis, anunciándole que esta noche le obsequiarán con una serenata.

JANE HADING

Conocida actriz extranjera operada por el doctor Doyen

Descarrilamiento sin consecuencias

El tren correo de Badajoz ha descarrilado en el kilómetro 20, según telegramas recibidos esta mañana por el gobernador civil, á consecuencia de haber sufrido una avería la máquina y haberse roto el eje del ténder.

Afortunadamente, los viajeros resultaron ilesos del accidente ferroviario, viéndose obligados á transbordar á un tren de auxilio, que inmediatamente llegó al lugar de la ocurrencia.

Como resultado del accidente, dicho tren ha llegado á Madrid con tres horas de retraso.

Ayuntamiento de Madrid

BOLETIN METEOROLOGICO

24 de Febrero.—El día ha mejorado un poco en Madrid. Anoche, á las ocho, intentó nevar. Cayeron algunos copitos de nieve muy menudos, nos alarmaron y no pasó más. ¡Más vale así! Para nevadas ya bastan las del pasado Noviembre.

HUELVA — SEGOVIA

Amaneció el día con una magnífica escarcha. Parecía ligera nevada. Al medio día, en lugares sombríos aún está blanco el suelo.

La temperatura mínima en Madrid ha sido de 6 grados *bajo cero*, y junto al suelo 8 grados *bajo cero*. La helada ha sido extraordinaria. Ahora todo es extraordinario, comenzando por García Alix, como ministro de Hacienda. Las temperaturas máximas han sido: á la sombra, 11 grados y 2 décimas, y al sol, 15 grados y 2 décimas. Hemos ganado en veinticuatro horas 6 grados.

Máxima — Mínima

El barómetro se ha detenido en su descenso.

Los telegramas de provincias acusan 8 grados bajo cero en Segovia, 6 bajo cero en Salamanca, 5 bajo cero en Albacete, Guadalajara y Valladolid; 4 bajo cero en Avila, Soria, Burgos, León, Huesca y otras.

Como se ve, la madrugada ha sido fría.

Se ha repetido la nevada, aunque con menos intensidad. También han caído algunas lluvias.

El mar ofrece fuerte oleaje en el Atlántico.

El barómetro se mantiene en la altura alcanzada.

El temporal cede rápidamente.

RUSOS Y JAPONESES

LA GUERRA

Por telégrafo

La tercera escuadra rusa

— *París 23.* Ha zarpado de Skagen la tercera escuadra del Báltico.—*Clement.*

El cuarto empréstito japonés

— *París 23.* Se ha resuelto ya por el Mikado el abrir un cuarto empréstito interior de 100 millones de yens.—*Clement.*

Rumores no confirmados

— *París 23.* No se han confirmado hasta ahora los rumores que circulaban respecto á desastres rusos en la Manchuria y derrota de Kuropatkine, al que se suponía cercado por los japoneses.

No se tienen tampoco detalles del combate librado por las avanzadas á orillas del Chaho.—*Clement.*

Informaciones oficiosas

— *París 23.* Hoy se han facilitado noticias oficiosas negando que el Gobierno de la República haya recibido propuesta ó indicación alguna del de San Petersburgo que permita atribuirle el deseo de negociar la paz.

Añaden estas manifestaciones que tampoco el Japón ha dado á entender nada que con la paz se relacione.—*Clement.*

En honor de los capitulados en Puerto Arturo

— *San Petersburgo 23.* El Círculo militar de esta capital ha dedicado una sesión de honor á los oficiales capitulados en Puerto Arturo. No se les ha hecho ninguno de los agasajos en que se pensó antes de las turbulencias.

Submarinos americanos para Rusia

— *París 24.* Dicen de Amberes que ha llegado á dicho puerto el vapor *Andrew*, procedente de New-York, con otros dos submarinos desarmados para Rusia, los cuales serán transbordados á un vapor inglés.—*Clement.*

En el Canal de Suez. Buque encallado

— *Londres 24.* Un telegrama fechado en Port-Said y recibido por el Lloyd, da cuenta de que el buque ruso de guerra *Rezval* ha encallado en el Canal de Suez.—*Dabor.*

Buques carboneros en Port Said. Pasando el Canal

— *Londres 24.* De Port-Said participan que 20 buques carboneros alemanes y holandeses esperan órdenes.

El torpedero ruso *Rezoy* y el transporte *Málaga* pasan el Canal, camino de Rusia.—*Dabor.*

Quinto ejército japonés. Al Norte de Corea

— *Londres 24.* El *Times* declara que el Japón está concentrando el quinto ejército al Norte de Corea.—*Dabor.*

Ataques de los japoneses á los rusos

— *San Petersburgo 24.* Los corresponsales de la Mandchuria señalan vigorosos ataques de los japoneses en las avanzadas rusas, que les obligaron á batirse en retirada.

Un telegrama oficial dice que los rusos continúan cañoneando el centro y la izquierda, y que levantan defensas al Oeste del ferrocarril.

El Zar y la paz. Corrientes favorables

— *San Petersburgo 24.* Parece que es seguro que el Zar ha decidido someter al Zemskisabor la cuestión de la paz, y dícese que éste se inclina á acoger las proposiciones del Japón.

Submarino para los rusos

— *Nueva York 24.* A bordo de un vapor norteamericano ha salido el submarino *Simonosaki X*, que va á Hamburgo, créese que destinado á Rusia.—*H.*

Continuación de la guerra. Nombramiento mal recibido

— *Londres 24.* El Zar ha participado al emperador Guillermo la continuación de la guerra.

En San Petersburgo circula el rumor de que Skrydloff ha sido nombrado ayudante de campo del Zar, la más alta situación militar.

Considérase el nombramiento escandaloso, á causa de la incapacidad de Skrydloff en la Mandchuria.—*Dabor.*

Los rumores de paz. Preparando un empréstito

— *San Petersburgo 24.* Se asegura que todos los rumores que han circulado estos días relativos á la paz, han sido lanzados por el ministro del Japón para preparar un empréstito.

Preparando más barcos. La escuadra de Togo. Defensas en la Mandchuria

— *Londres 24.* Telegrafían desde Odessa al *Standard* que reina una actividad inusitada en aquellos astilleros.

Se dice que hay noticias fidedignas de que la escuadra del almirante Togo, acompañada de sus barcos carboneros y de otros 25 que ha capturado, se dirige al archipiélago malayo para encontrar á la escuadra rusa de Rodjesvensky y librar batalla con ella.

También se dice, con referencia á telegramas recibidos de Tokío por el *Daily Telegraph*, que, en previsión de que llegue la escuadra del Báltico, se ha minado toda la bahía de Talienwan, reforzándose todas las defensas de las costas de la Mandchuria.—*Dabor.*

Contra Wladivostok

— *París 24.* Desde Tokío comunican que han empezado á desembarcar tropas japonesas en las márgenes del Tommen para dirigirse contra la plaza de Vladivostok.

Parece que las operaciones contra la referida plaza se activan, pues se considera necesaria para el Japón la ocupación de ella á fin de estar en condiciones de discutir la paz.—*Clement.*

POLÍTICA

Información

El Sr. Villaverde, apenas ha visto esta mañana á los *reporters* que acuden á su despacho en busca de informaciones, se ha apresurado á declarar que el Gobierno no tiene arte ni parte en el suelto que, con el título *La novela de la crisis*, publicó anoche *La Época*, suelto que ni el presidente ni ninguno de los ministros había leído hasta que lo vieron en letras de molde.

Según parece, *La Epoca* publicará esta noche una aclaración á dicho suelto, negando que tenga la transcendencia que algunos periódicos han querido atribuirle y que pueda dársele la interpretación que le da *El Imparcial* esta mañana.

El ministro de la Gobernación, por su parte, se limitaba á lamentarse de este artículo, que le parecía injusto.

***

Con el Sr. Villaverde conferenciaron esta mañana los ministros de la Gobernación y Marina.

El Sr. Cobián, preguntado por uno de nuestros redactores sobre el proyecto de construcción de la escuadra, manifestó que aún no había nada, que cuanto se ha dicho acerca del proyecto está basado únicamente en suposiciones.

Algo de lo publicado—añadió—coincide con lo proyectado; pero hay en ello otro algo que se aparta del pensamiento del Gobierno.

En estas conferencias que celebro con el presidente—terminó diciendo el ministro—nos ocupamos de este asunto, lo cual probará á usted que el proyecto no está todavía ultimado.

***

En la sesión que ayer celebró el Consejo de Estado en pleno no se tomó acuerdo alguno.

Las dos horas y media que duró se invertieron en una amplia discusión sostenida por los Sres. Moret, Bugallal, Silvela, duque de Veragua y Groizard, sobre el preámbulo del reglamento del descanso dominical.

El lunes continuará la discusión, que seguramente seguirá durante sucesivas sesiones.

***

En la próxima semana es posible que estén ya reunidos todos los datos solicitados por la ponencia de ministros que entiende en la cuestión de las subsistencias, y que vuelva aquélla á reunirse para proceder al estudio de las medidas que deban adoptarse en consecuencia.

Seguramente, en la primera quincena de Marzo comenzarán á publicarse las disposiciones relativas á este asunto.

***

Con el presidente del Consejo conferenciaron esta tarde el ministro de Hacienda y el Sr. Dato.

***

En el sudexpreso llegó esta tarde á Madrid el ministro de Estado Sr. Villaurrutia.

***

El alcalde de Málaga ha presentado la dimisión de su cargo. Recientemente estuvo aquella autoridad en Madrid gestionando la revocación de la Real orden que agrega al Ayuntamiento de Málaga el término municipal de Churriana, y visto el resultado negativo de sus trabajos decidió adoptar la indicada resolución, en la que parece que le acompañarán 21 concejales, que son contrarios al acuerdo.

***

El gobernador de Valencia, que se encuentra en Madrid, ha conferenciado con el ministro de la Gobernación sobre la situación general de la política en aquella provincia, que es satisfactoria.

Es de suponer que también hayan tratado del próximo viaje de S. M. el rey á la región levantina.

***

Ha sido recibido en Málaga—según telegrama que nuestro corresponsal nos envía—con gran entusiasmo por todos los elementos de aquella población, nuestro querido amigo el director de *El Nacional* D. Adolfo Suárez de Figueroa.

EXTRANJERO Y PROVINCIAS

PORTUGAL

Temblor de tierra

— *Lisboa 23.* Esta mañana se ha sentido en esta capital un ligero temblor de tierra.

El fenómeno sísmico fué de corta duración y no produjo efecto alguno.—*Rivera*

BELGICA

Tempestad en las costas

— *París 24.* Se ha recibido un telegrama de Bruselas participando haber estallado una tempestad en las costas de Bélgica, temiéndose por la suerte de algunos buques salidos de sus puertos.—*Clement.*

TURQUIA

Agitación balkánica

— *París 24.* Un telegrama de Salónica da cuenta de que se recrudece la agitación balkánica, y muy especialmente en los distritos de Monastir, en donde bandas de búlgaros cometen numerosos asesinatos, llevando su crueldad hasta infligir odiosas mutilaciones á los que son objeto de sus iras.

En Patras atacaron á dos turistas norteamericanos, interviniendo inmediatamente el cónsul de los Estados Unidos, que ha abierto una información.—*Clement.*

CATALUÑA

Ilustre enferma

— *Tarragona 24.* Se halla enferma de gravedad la señora marquesa de San Juan de Puerto Rico.

Anoche le fueron administrados los últimos Sacramentos.—*Masayés.*

MURCIA

Instancia denegada. Mal efecto

— *Cartagena 24.* El ministro de Instrucción pública ha denegado la instancia que le presentaron los alumnos de la Escuela Superior de Industrias solicitando ampliar los estudios hasta alcanzar títulos de ingenieros electricistas.

La denegación de dicha instancia ha causado mal efecto.—*Almagro.*

ANDALUCIA

Guapeza precoz. Matones de doce años

— *Sevilla 24.* En la plaza del Duque, el niño José Prieto Valverde, de doce años de edad, sostuvo una reyerta con Juan Montoro Suárez, de la misma edad, y le disparó un tiro de pistola hiriéndole gravemente.

El agresor huyó y se escondió el arma en la espalda, pero á pocos pasos fué detenido por unos soldados de Ingenieros.—*Reyes.*

Un hombre carbonizado

— *Córdoba 24.* En una finca de este término, denominada Los Baldíos, notó Antonio Ruiz Castillo que estaba ardiendo una choza.

Acudió á extinguir el incendio y encontró entre los restos el cadáver de un hombre carbonizado.

Se supone que fuera el muerto el yegüero de la finca, cuyo nombre se ignora.—*Daniel.*

GALICIA

La vuelta al hogar. Acabará en boda

— *Coruña 24.* Hará unos quince días que el joven Antonio Castro, hijo de un conocido industrial, se fugó con su novia, Carolina Rodríguez, de diez y siete años.

Los tórtolos viajaron por Lugo, León, Zaragoza y otras provincias, y cuando se les acabó el dinero comprendieron que había llegado la hora de regresar.

El joven, acusado de rapto, ha ingresado en la cárcel por orden del juez, y Carolina, como el padre se ha negado á admitirla en su casa, ha sido depositada en una casa de Beneficencia.

Es de suponer que todas estas cosas acabarán en boda, solución obligada de todos los casos parecidos.—*B.*

VALENCIA

Cambio de guarnición. La fiesta del Arbol. La cosecha de naranja

— *Castellón 24.* Ha pasado esta mañana un batallón del regimiento de Tetuán, que va á Morella á relevar á otro batallón de Otumba.

— El domingo se celebrará aquí con gran solemnidad la fiesta del Arbol, plantándose algunos cientos de acacias.

— Los últimos vientos han hecho caer el fruto de los naranjos, habiéndose perdido lo poco que habían dejado las recientes heladas.

Al resultar nula la cosecha se siente gran malestar en el comercio y la industria, y muy principalmente entre las clases trabajadoras, pues la naranja es la principal fuente de riqueza de esta región.—*Julio.*

VIZCAYA

Un descarrilamiento

— *Bilbao 24.* Frente al apeadero de Lamiaco descarriló ayer la máquina del primer tren de viajeros de la línea de las Arenas.

La causa del descarrilamiento fué un desprendimiento de tierras ocasionado por las lluvias.

Afortunadamente no ocurrieron desgracias, y á las once de la mañana quedó restablecida la circulación de trenes.—*C.*

POR TELÉGRAFO

La crisis rusa

DE NUESTROS CORRESPONSALES

Estado de las huelgas

— *París 23.* Las noticias que se reciben de las huelgas acusan una agravación en diferentes puntos, mientras que en otros se ha entrado en la normalidad.

En Lodz trabajan casi todos los obreros.

En Sosnowice han desistido de la huelga los mineros y los tipógrafos; pero se agrava la situación en Varsovia, donde los huelguistas han atacado las pocas fábricas abiertas, haciéndolas desalojar á los trabajadores.

Han parado la fábrica del gas y el servicio de tranvías.

En Viena, la Compañía del ferrocarril á la Polonia rusa sólo admite pasaje y mercancías para la frontera.—*Clement.*

En el Cáucaso

— *París 23.* Son cada vez más alarmantes las noticias que del Cáucaso se reciben.

Dícese que el gobernador de la región se encuentra prisionero de los rebeldes, y que han sido desarmadas las tropas, incluso la Artillería.

En Pskoff y Sifuen han estallado violentísimos desórdenes.

En la última población han sido numerosos los muertos de la tropa y del paisanaje.

Han sido cerradas las escuelas de niños en Varsovia.—*Clement.*

La insurrección se agrava

— *Londres 23.* Nuevos despachos de Baku manifiestan que la insurrección en el Cáucaso toma proporciones cada vez más alarmantes, revistiendo el carácter de una verdadera guerra civil.

Donde los desórdenes revisten mayor proporción es en Tiflis. Desde hace muchos días se tirotean la tropa y los insurrectos en las calles, ascendiendo á muchos centenares los muertos y heridos.

Todos los edificios oficiales, escuelas y almacenes han sido cerrados. El pánico es inmenso y las calles están llenas de cadáveres.

Los malhechores roban las casas deshabitadas.—*Dabor.*

La novela de Gaponny

— *París 23.* Al *Petit Parisien* envían desde San Petersburgo una nueva versión de la fuga del pope Gaponny.

El pope, disfrazado de mujik, afeitado y fingiendo una borrachera, se fugó de San Petersburgo con un amigo en un trineo que le llevó á Viborg; desde allí, con otro disfraz y en un trineo de velas, trasladóse á Helsingfors; un buque inglés lo condujo á Suecia; marchó después á París, y está en Suiza.

Otros periódicos dicen que Gaponny está aún en París.—*Clement.*

El gran duque Wladimiro. Enfermedad ó prudencia

— *París 23.* Se comenta vivamente cuanto al gran duque Wladimiro se refiere, y el cual, desde el asesinato del gran duque Sergio, no sale de su palacio, habiendo llamado poderosamente la atención que no acompañe á los otros grandes duques á Moscou.

Hay quien atribuye su reclusión á enfermedad, aunque otros afirman que como está sentenciado por los revolucionarios es prudente no salga durante algún tiempo.

Dícese que piensa salir de Rusia y establecerse en Francia definitivamente.—*Clement.*

Manicomios abarrotados

— *París 23.* Una nota que se recibe de San Petersburgo manifiesta que es grandísimo el número de dementes que en estos últimos días han ingresado en los manicomios rusos.

Las tristezas y horribles escenas desarrolladas estos días han producido una verdadera epidemia de locura.—*Clement.*

Los funerales por el gran duque Sergio

— *París 23.* Se han celebrado esta mañana, á las diez, en Moscou los funerales por el gran duque Sergio.

La iglesia, en donde por sus reducidas dimensiones sólo cogen unas 200 ó 300 personas, se encontraba llena por el elemento oficial, entre el que figuraba el duque Jorge de Meklemburgo y los delegados del Zar y gran duque Wladimiro.

El féretro se encontraba cubierto por paños de oro y armiño, y mientras los oficios han doblado las 1.023 campanas de las iglesias de Moscou.

También se han celebrado funerales por el gran duque en Tsarkoie-Selo y San Petersburgo; pero con muchas precauciones y reducida concurrencia oficial.

La Embajada rusa en ésta los ha celebrado también.

El ministro de Negocios Extranjeros ha representado á M. Loubet, y ha concurrido todo el Cuerpo diplomático de uniforme.—*Clement.*

¿Gorki en libertad?

— *Londres 24.* Se ha recibido en ésta un telegrama de San Petersburgo en el que se dice que en aquella capital se cree que ha sido puesto en libertad Máximo Gorki.—*Dabor.*

La huelga en Batun. 40.000 huelguistas georgianos

— *San Petersburgo 24.* En Batun se han declarado en huelga 40.000 obreros, todos ellos georgianos, siendo impotentes las autoridades para reducirlos á la obediencia.

La situación se agrava. Huelgas parciales y generales en diferentes puntos

— *San Petersburgo 24.* La provincia de Tiflis está profundamente perturbada.

En Riga se ha declarado la huelga general.

En el distrito de Backunt, provincia de Ekaterinoslaw, ha estallado también la huelga en importantes fábricas y en algunas minas.

La viuda del duque Sergio conversando con el asesino. Veinte minutos en una celda. Todo por el bien de Rusia

— *San Petersburgo 24.* Persisten en Moscou en asegurar que la gran duquesa Federowna fué á la prisión á interrogar al asesino de su esposo, con el cual estuvo encerrada por espacio de veinte minutos en la celda.

Cuando salió el asesino sollozaba.

Dicen que la duquesa le preguntó al asesino por qué había cometido el crimen, y que éste le contestó que lo había perpetrado teniendo únicamente en cuenta el bien de Rusia.

A estas palabras del asesino la viuda repuso:

—¡Que Dios pueda perdonarte!

Gorki en la prisión. Una nueva comedia

— *París 24.* Telegrafían desde San Petersburgo á *L'Echo de Paris* que Gorki ha escrito en la prisión una comedia en cinco actos, en la cual hay algunas escenas graciosísimas.—*Clement.*

Siguen los desórdenes. En Baku y en Varsovia

— *San Petersburgo 24.* Los huelguistas de Baku han atacado á los talleres, resultando de la refriega 30 muertos.

En Varsovia se ha extendido considerablemente la huelga y aumentan á cada momento los desórdenes, habiendo tenido que intervenir la tropa.

Actitud de los huelguistas. Stoessel y el Zar. El gran duque Pablo

— *San Petersburgo 24.* Los huelguistas de la capital hállanse tranquilos, pero firmes en su propósito de no reanudar sus tareas hasta que no se les dé satisfacción á lo que tienen solicitado sobre aumento de sus salarios, para contar con mayores recursos.

Témese que los patronos prefieran cerrar las fábricas, y en este caso se temen mayores complicaciones.

Hasta ahora no está fijada la fecha en que el Zar recibirá á Stoessel.

El gran duque Pablo ha sido nombrado comandante general de la circunscripción militar de Moscou.

Consecuencias de un mitin. Alarmas

— *San Petersburgo 24.* Hay gran alarma por las consecuencias que puedan sobrevenir del mitin celebrado por los estudiantes.

Noticias desmentidas. ¿Quién asistió á los funerales?

— *San Petersburgo 24.* Se ha desmentido oficialmente la noticia de la enfermedad del gran duque Wladimiro.

También se asegura que á los funerales del gran duque Sergio no asistió Alejo ni tampoco fué ministro alguno.

Las ceremonias de ayer. Funerales en Moscou. Los asistentes. Traslación de los restos

— *San Petersburgo 24.* De Moscou dan cuenta de los funerales verificados ayer. Duró la ceremonia cuatro horas, y á ella asistieron la gran duquesa viuda y las grandes duquesas María Alejandrowna, Victoria Battemberg, María Paulowna y Beatriz Saxe Coburgo Hesse, acompañadas de los grandes duques de Hesse, Pablo, Constantino, Miguel Mecklemburgo y Jorge Mecklemburgo.

Terminados la misa de *Requiem* y el sermón metropolitano, los grandes duques y generales transportaron el féretro á la antigua capilla de San Andrés, donde permanecerá hasta la primavera.

La gran duquesa demostraba que el dolor había agotado todas sus fuerzas.

Interview con Tolstoi. Contra la autocracia y el socialismo. La revolución que se necesita

— *París 24.* Un enviado especial en Rusia de *Le Matin*, ha interviewado á Tolstoi, al cual dijo que odia igualmente á la autocracia que al socialismo, porque ambos, á su entender, son igualmente despóticos.

En los tiempos actuales—dijo el gran escritor—los medios de represión con que cuentan los Gobiernos hacen imposibles las revoluciones.

Opina que para derribarlos por la fuerza sólo son posibles revoluciones en Palacio, análogas á las de 1825.

Acerca de los resultados de los Zemskisabor, dijo que éstos serán insignificantes; pero bien considerado, desde el 22 de Enero las reformas son inevitables, y todas debían inspirarse en las palabras del Evangelio, que dicen:

«La verdadera condición de la felicidad está en la posesión, en sociedad común, de la tierra.»

Con este motivo Tolstoi trazó el cuadro ideal de una comunidad de aldeanos así constituída en el Cáucaso.—*Clement.*

Ante el Tribunal militar. Por supuesto atentado

— *San Petersburgo 24.* En la orden del día el gran duque Vladimiro ordena comparecer ante el Tribunal militar al capitán Davidoff, otros cuatro oficiales y 73 soldados de Artillería, á responder del metrallazo disparado sobre el cortejo imperial el día de la bendición del Neva, suceso aquél que impresionó mucho por creerse que se trataba de un atentado.

La Comisión de reformas

— *San Petersburgo 24.* La Comisión de reformas de la Prensa ha acordado hoy en principio que debe en adelante en todos los casos suprimirse la censura.

La eterna huelga de Pontiloff

— *San Pstersburgo 24.* Los obreros de la fábrica de Pontilotf han reanudado la huelga ejerciendo coacciones.

Se ha enviado un destacamento de cosacos á dicha fábrica.

PREPARANDO COMPLOTS

— *París 24.* De San Petersburgo transmiten el rumor de haberse descubierto un complot fraguado contra la vida del gran duque Wladimiro.

Han aparecido complicados en él varios criados, habiéndose también efectuado en su consecuencia muchas prisiones.—*Clement.*

Preparando un atentado contra el Zar

— *Londres 24.* Circula el rumor de que la policía rusa ha descubierto la pista de un complot contra la vida del Zar.

La forma en que se pretendía atentar contra él era lanzando desde un globo varias bombas de dinamita sobre el palacio de Tsarkoie-Selo.

La policía, además de detener algunos de los comprometidos, se ha incautado del globo.—*Dabor.*

DE PALACIO

Esta tarde, como de costumbre, el rey ha estado en el Tiro de pichón de la Casa de Campo.

Don Alfonso fué al indicado punto en el automóvil de 24 caballos, acompañado del coronel Sr. Jordana.

Poco después de estar en el Tiro de pichón, S. M. se dirigió á El Pardo con objeto de inspeccionar la sementera, regresando á Palacio á las seis menos cuarto.

La reina madre y la infanta Doña María Teresa han paseado en carruaje por la Casa de Campo, y el infante Don Carlos ha pasado toda la tarde en las Reales Caballerizas.

El rey ha recibido en audiencia al embajador de Inglaterra Mr. Nicolson, á D. Andrés Mellado y á D. Pablo Garnica.

También ha cumplimentado á SS. MM. y Altezas á las seis de la tarde el ministro de Estado que, procedente de Viena, ha llegado á Madrid en el sudexpreso de esta tarde.

POR TELÉGRAFO

LAS HUELGAS DE BELGICA

DE NUESTRO CORRESPONSAL

Setenta mil obreros parados

— *París 24.* De Bruselas comunican que la situación de la huelga es la misma.

Asciende á 70.000 el número de obreros parados, y como cada día son más los atentados á la libertad del trabajo, muchos trabajadores marchan á Francia en busca de ocupación.—*Clement.*

ACADEMIAS Y SOCIEDADES

— Mañana sábado, á las nueve y media de la noche, dará su segunda conferencia en el Centro Burgalés D. Antonio González Rojas Palencia, disertando sobre el tema «Socialismo político».

La sección de Aranda del Duero se reunirá el domingo 26, á la snueve de la noche.

— La conferencia que en el Centro Alcarreño dió el pasado domingo el Ilmo. Sr. D. Narciso García Arellano sobre «Disciplina de la educación», estuvo muy animada, siendo calurosamente aplaudido el conferenciante.

Para el domingo próximo, á las nueve de la noche, hay anunciada otra velada, en la que disertará el eminente doctor Romero Landa sobre «Educación del niño», y dos distinguidas señoritas de Guadalajara ejecutarán escogidos trozos de música y canto.

— *Centro Instructivo de obreros republicanos del distrito del Hospicio.*—La Comisión de festejos de este Centro ha organizado en obsequio de los mismos cuatro grandes veladas artísticas y musicales que se celebrarán los días 25 del presente y 5, 7 y 12 de Marzo, en los amplios salones de la Sociedad, á las nueve de la noche.

El entusiasmo que reina entre los socios con tal motivo hace sospechar que las fiestas serán muy animadas, destinándose el producto que de las mismas se obtenga á conceder varias gratificaciones á los profesores del Centro.

Es requisito indispensable para poder asistir á dichas veladas, la presentación de la tarjeta que expresamente se ha repartido á los señores socios.

— Siendo varias las señoritas que han solicitado ingresar en la clase de Declamación del Círculo Industrial (Mayor, 13) sin pago de matrículas, atendido á lo avanzado del curso la Junta directiva ha acordado admitirlas gratuitamente, así como á cuantas lo soliciten hasta el 15 de Marzo próximo.

En el mismo Círculo tendrá lugar el día 26 del actual, á la hora acostumbrada, una velada para los señores socios y sus familias.

— Se invita á todos los empleados del Estado, Gobierno civil, Diputación y Ayuntamiento, para que concurran á una nueva reunión, que se celebrará el próximo domingo 26, á las diez y media de la mañana, en el Centro de Hijos de Madrid (Desengaño, 9, 11 y 13, principal), con el fin de constituir una Sociedad de carácter benéfico para los mismos.

— *El Pequeño Ahorro.*—En junta general ordinaria celebrada el día 19 de Febrero ha sido nombrado por unanimidad el siguiente Consejo de administración:

Presidente, D. Jesús Marcos; vicepresidente, don José Blasco; tesorero, D. Gregorio M. de Lucas; contador, D. Mariano Pérez Griñón; secretario, D. Enrique Pascual; vicesecretario, D. José Rodríguez.

Consejeros numerarios: D. Leonides Fernández, D. Lorenzo García Torres, D. Vicente Peñuán, D. Aurelio Villa, D. Carlos Pérez, D. José Abajo, D. Fulgencio Fernández, D. Francisco R. Nocher, D. Mariano Gutiérrez. Supernumerarios: D. José Ochoa, D. Gonzalo Asensio, D. Felipe Rodríguez, D. Agustín Clemente y D. Miguel Gómez.

POR TELEGRAFO

EL TÚNEL DEL SIMPLÓN

DE NUESTRO CORRESPONSAL

— *Roma 24.* Telegrafían de Gondo que á las siete de la mañana se unieron las galerías del túnel del Simplón, dándose las manos los obreros de ambos lados.—*Gallardo.*

TEATROS

Real.—Mañana volverá á presentarse al público el notabilísimo tenor Antonio Paoli, cantando la ópera de Verdi, *El trovador*.

Cuantos han oído al celebrado artista en esta obra prodigan sus elogios á la labor incomparable de Paoli, que en el *adagio*, la *pira* y el *miserere*, hace alarde brillantísimo de sus excepcionales facultades y en toda la ópera se muestra como actor consumadísimo.

Cantarán con él la obra la eminente soprano Matilde De Lerma, la aplaudidísima contralto Alice Cucini, y los bravos artistas señores Pacini, Verdaguer y Tanci, dirigiendo la orquesta el maestro Mascheroni.

La representación, que es la 61 de abono, turno 1.°, comenzará á las ocho y media.

Español.—El próximo domingo, en las funciones de tarde y noche, se verificarán la 19 y 20 representaciones de *A fuerza de arrastrarse*, original de D. José Echegaray.

El grandísimo y creciente éxito obtenido por esta obra obliga á la empresa á rogar á las personas que tienen pedidas localidades para determinadas representaciones, que tengan la bondad de recogerlas la víspera, bien entendido que las localidades que no sean retiradas se pondrán á la venta al abrirse el despacho para la función de cada día.

Moderno.—Pasado mañana por la tarde se pondrán en escena las aplaudidísimas obras tituladas *Los tres gorriones*, en la que tanto se distingue Loreto Prado; *Las estrellas*, por primera vez en función de tarde, y *Nuestra Señora*.

Por la noche, en primera y tercera sección, *La guardabarrera*, y en segunda *Las estrellas*, obras las dos de extraordinario y legítimo éxito.

Se despachan billetes en contaduría.

Price.—El domingo se pondrán en escena por tarde y noche las últimas representaciones en la presente temporada, de la aplaudida opereta *La boleta de alojamiento*.

Se despachan billetes en contaduría.

LA FE. Servicios fúnebres. *Barquillo, 41.*

BOLETIN RELIGIOSO

Santos de mañana.—San Protestato, obispo y mártir; Santos Sergio, Lucio, Julián, Victorino y Flaviano, mártires.

La misa y oficio divino son del beato Sebastián de Aparicio, con rito doble y color blanco.

San Ildefonso (Cuarenta Horas).—Fiesta á Nuestra Señora de Lourdes; á las diez y media, misa mayor, en la que predicará el Sr. Barragán, y por la tarde, á las cinco y media, termina la novena, predicando el Sr. Manzanedo.

Espectáculos para mañana

REAL.—A las 8 y 1/2 n.—Función 61 de abono.—Turno 1.°—El trovador.

ESPAÑOL.—A las 8 y 1/2 n.—A fuerza de arrastrarse.

COMEDIA.—A las 9 n.—La ocasión la pintan calva.—Tierra baja.

PRINCESA.—A las 8 y 1/2 n.—Otelo ó el moro de Venecia.

LARA.—A las 8 y 1/2 n.—(Moda).—El nene.—A las 9 y 1/2.—El nuevo servidor y Mañana de sol. A las 10 y 1/2.—(Sección doble).—La cizaña.

ZARZUELA.—A las 8 n.—(Moda).—Lysistrata.—A las 9.—Guardia de honor.—A las 10.—El señor Joaquín.—A las 11.—La vara de alcalde.

APOLO.—A las 8 y 3/4.—La verbena de la Paloma.—A las 9 y 3/4.—El mal de amores.—A las 11 El cisne de Lohengrin.

ESLAVA.—A las 9 n.—El cabo de López.—A las 10.—Frou-Frou.—A las 11.—Music-hall.

PRICE.—A las 9 n.—(Moda).—La boleta de alojamiento.

MODERNO.—A las 8 y 1/2 n.—Los tres gorriones. A las 9 y 3/4.—Las estrellas.—A las 11.—La guardabarrera.

COMICO.—A las 9 n.—Rusia y Japón.—A las 10. El túnel.—A las 11.—El cochero.

Compro á altos precios alhajas, oro y plata. Pérez. **24, Montera, 24**

Antracitas, Cokes y Hullas. La Calera, Magdalena, 1, entlo.—Envíos á provincias.

¿MUEBLES de OCASION? Plaza del Angel, 6 **EL CENTRO**

COMPAÑÍA DE LOS CAMINOS DE HIERRO DEL SUR DE ESPAÑA

Madrid á Granada (Vía Moreda).
EXPRESO TODOS LOS MARTES EN 12 HORAS
Salida Madrid, 7,10 noche. Llegada Granada, 7,35 mañana.

Granada á Madrid (Vía Moreda).
EXPRESO TODOS LOS MIÉRCOLES EN 13 HORAS
Salida Granada, 9,20 noche. Llegada Madrid, 10,35 mañana.

CORREOS DIARIOS.—17 HORAS
Salida Madrid, 8,50 noche. Llegada Granada, 1,20 tarde.
Salida Granada, 2,25 tarde. Llegada Madrid, 7 mañana.

PRECIOS: 1.ª clase — 60,70 pesetas. 2.ª clase — 47,10 pesetas. 3.ª clase — 28,90 pesetas.

SOMBRILLAS R. Lambea Serra. 5, CARRETAS, 5.

BANCO DE ESPAÑA

Se advierte á los señores accionistas del Banco de España, por considerarse conveniente para los mismos, que, para asistir á la junta general que se celebrará el 7 de Marzo próximo, es preciso se provean de la correspondiente papeleta de asistencia hasta el día 5 del mencionado mes, para lo cual estarán abiertas las oficinas del Banco todos los días laborables y el mismo domingo 5 de Marzo, hasta las cuatro de la tarde.

IMPRENTA DEL DIARIO UNIVERSAL

BOLSA DE MADRID

Cotización oficial del día 24 de Febrero

Anterior		Cotización
	4 POR 100 INTERIOR	
78 20	Serie F 50.000 pesetas	78,25 y 30
78 20	» E 25.000 »	78,25 y 30
78 20	» D 12.000 »	78,25 y 30
78 30	» C 5.000 »	78,30 y 35
78 30	» B 2.500 »	78,40
78 30	» A 500 »	78,35 y 40
78 30	» G y H 100 y 200 »	78,35 y 40
78 25	En diferentes series	78,35 y 45
78 10	Fin corriente	78,30
78 35	Fin próximo	78,40
	5 POR 100 AMORTIZABLE	
98 20	Serie F 50.000 pesetas	98,20
98 20	» E 25.000 »	98,25 y 20
»	» D 12.000 »	98,20
98 25	» C 5.000 »	98,20
»	» B 2.500 »	98,25
98 25	» A 500 »	98,25
98 25	En diferentes series	98,25
»	Banco de España, acciones	458
»	Hipotecario, acciones	»
99 50	Sdad. general Azuc.ª (acciones pref.)	»
52 25	» » » (id. ordi.)	»
101 40	» » » (Oblig. de 5 %)	101,40
»	Castilla, acciones	»
»	Español de Crédito, acciones	99
110 50	Hispano-Americano, acciones	111
409 00	Arrendataria Tabacos, acciones	409
53 54	Ferrls. Norte de España, acciones	»
283 50	Española Explosivos, acciones	»
»	Eléctrica de Chamberí, acciones	»
»	Cédulas Hipotecarias, 5 por 100	»
104 00	» » 4 por 100	104
86 50	Madrileña Electricidad, obligcns.	86,75
105 50	Ferrocarril Valladolid-Ariza	105,50
»	Obligcns. M. Z. A., 4 por 100 serie C.	»
»	Ayt.° Madrid, obligcns. de 250 pts.	»
»	» » Erlanger y Compañ.ª	»
84 00	» » Por resultas	»
»	» » Expropiaciones int.	»
»	» » ensanche.	»

BOLSA DE PARIS

(Telegramas de los Sres. Mombrún, Pujol y Compañía)

Anterior		Cotización.
91 72	4 % Exterior	92 05
99 70	3 % Francés	99 82
87 00	4 % Brasileño	87 30
»	4 % Brasileño (Rescisión)	»
90 17	4 % Turco (unificado)	90 45
89 70	4 % Ruso 1901	90 40
89 40	Argentino 1896 (Rescisión)	89 75
»	Argentino 1900	»
195 00	Nortes	197 00
317 00	Alicantes	320 00
205 00	Andaluces	210 00
611 00	Metropolitano	619 00
1.634	Rio Tinto	1.641
458 00	De Beers	458 00
273 00	Randmines	272 00
198 00	Goldfiels	198 00
675 00	Banco Parisién	682 00
207 00	Rosedeep	206 00
72 00	French Rand	70 00
46 00	Chartered	46 00
123 50	Banco de Atenas	123 00

BOLSA DE BARCELONA

78 17	4 % Interior	78 41
98 15	5 % Amortizable

BODEGAS Y DESTILERÍAS DEL EXCMO. SR. BARON DE MONTE-VILLENA

DEPOSITO Y OFICINAS, FERNANDO VI, NÚMERO 10

Sucursales: Plaza de Herradores, 3, 4 y 5.—Cava Baja, 47. **Vinos tintos y blancos, desde 7 pesetas arroba** Bodega en Monóvar (ALICANTE)

EXPORTACIÓN A PROVINCIAS Y EXTRANJERO ✿ SERVICIO A DOMICILIO

JARABE Y PASTA DE
SAVIA de PINO MARITIMO
DE **LAGASSE**

Preparados con la SAVIA de PINO fresca. Cura Resfriados, Tos, Gripe, Bronquitis, Dolores de Garganta, Ronqueras, Influenza.
PARIS, 8, rue Vivienne y en todas las Farmacias

Desconfiar de las imitaciones y falsificaciones

CAFÉ Y RESTAURANT DE
LA LOBA
José Márquez Caliz
PLAZA DE LA CONSTITUCION (MALAGA)
Cubiertos de dos pesetas hasta las cinco de la tarde.
De tres pesetas en adelante á todas horas.
A diario, Macarrones á la Napolitana.
Variación en el plato del día.
Vinos de las mejores marcas conocidas y primitivo Solera de Montilla.
Aguardientes de Cazalla, Rute y Yunquera.
Variedad en exquisitos licores.
Servicio á domicilio.
Entrada por calle de San Telmo (patio de la Parra).

IBARRA Y COMPAÑIA
SEVILLA
LÍNEA REGULAR DE VAPORES
Entre Bilbao, Sevilla, Marsella y puertos intermedios
Dos salidas semanales de dos puertos comprendidos entre Bilbao y Marsella.
Servicio semanal entre Pasajes, Gijón y Sevilla
Tres salidas semanales de todos los demás puertos hasta Sevilla.
Servicio quincenal con Bayonne y Burdeos
Se admite carga á flete corrido para Rotterdam puertos del Norte de Francia.
Para más informes, oficinas de la Dirección y D. Joaquín Haro consignatario.

THE
BERLITZ
SCHOOL DE LANGUAGES
ENSEÑANZA PRÁCTICA
DE
LENGUAS VIVAS
París, 1900. DOS medallas de Oro
150 sucursales en Europa
PRECIADOS, 9, PRINCIPAL, MADRID
BARCELONA: Rambla de las Flores, 17.
SEVILLA: Méndez Núñez, 19.
VALENCIA: Pintor Sorolla, 11.
BILBAO: Campa de Albia, 1.
CARTAGENA; Calle Jara, 26.
MÁLAGA: Calle Nueva, 18.
CÓRDOBA: Ambrosio Morales, 2.
VIGO, CORUÑA, LISBOA, OPORTO.

¡ES UNA MARAVILLA!
MÁS ELOGIOS PARA EL
VIGORIZADOR ELECTRICO
del Dr. McLaughlin

Humanidad enferma y debilitada: PUEDO CURAROS
Puedo hacer que la sangre circule por vuestras venas, que los nervios se lleven de vida vigorosa que la virilidad se haga visible en cada movimiento de vuestro cuerpo

LEED LA OPINIÓN DE LOS CURADOS
Nervios.-Vahidos.-Dispepsia atónica.-Pérdidas seminales
Sr. Dr. McLaughlin.—Madrid. *Alicante 20 de Diciembre de 1904.*
Muy señor mío y de mi más alta consideración: Sólo agradecimiento puedo manifestar á usted y con el alma le quedo reconocido y lo estaré siempre. Su aparato estoy seguro que ha sido mi verdadero médico, mi salvador, y le repito que no encuentro frases bastantes para demostrarle mi gratitud.
Puede siempre disponer de su atento seguro servidor q. s. m. b., *E. Francisco Sellés.*—Su casa, plaza de San Francisco, núm. 21.
Los veintidós años que llevo de estudio sobre este asunto están de manifiesto en este hermoso Aparato.—Con este Aparato se han efectuado más de 50.000 curas de enfermedades nerviosas, desarreglos de los riñones y vejiga, reuma, dispepsia, impotencia y otra clase de dolores y debilidad.
Su manejo es sumamente fácil, y se usa durante el reposo.
CURACIÓN SEGURA Y BARATA Todos los que han sido curados con mi Vigorizador aseguran que es el mejor remedio y el más económico de todos los conocidos.
UN HERMOSO LIBRO ILUSTRADO GRATIS
Si lo pides por escrito, lector, te enviaré **un libro** hermosamente ilustrado, **franqueado y todo libremente.**—Puedes también consultarme en mi despacho ó por carta, **gratuitamente.**—Escríbeme ó visítame hoy mismo, indicando el nombre de este periódico.
HORAS: Nueve mañana á ocho noche
Dr. M. C. McLAUGHLIN Calle de Sevilla, 12 y 14, entr.° MADRID

CAPSULAS DE QUININA DE PELLETIER
Estas Cápsulas han resuelto el problema de administrar la quinina sin repugnancia. Adoptadas por todos los Médicos, en razón de su eficacia contra *Jaquecas, Neuralgias, Fiebres intermitentes y palúdicas, Gota, Reumatismo, Lumbago, fatiga corporal, falta de energía.* Soberanas para detener el estado febril de un resfriado ó una enfermedad en su principio. Una cápsula representa una copa de Quina.
Más solubles, más fáciles de tomar que las píldoras y grageas han puesto la quinina barata y al alcance de todo el mundo. Frascos de 10, 20, 30, 100, 500 y 1000 cápsulas.
En PARIS, 8, rue Vivienne y en todas las Farmacias.

Sociedad Española de Construcciones metálicas
Talleres de Madrid (Glorieta del Puente Toledo) y en Bilbao, Gijón, Linares y Beasain
Construcción de armaduras, columnas, vigas armadas, puentes-grúas, depósitos de chapa y trabajos similares.—Fundición de toda clase de piezas.—Ajuste y reparación de maquinaria. Depósito de Metal Deployé.—Estudios, proyectos y consultas.—La correspondencia y pedidos al Sr. Administrador de los Talleres.

BLANCO Y NEGRO
PUBLICA ESTA SEMANA
UN DESENGAÑO
Portada por Aniceto Marinas
LOBO DE MAR
DOBLE PLANA CENTRAL
A TODO COLOR
por Alvarez Sala
ORIGINALES LITERARIOS
Mañana de sol
PASO DE COMEDIA
por S. y J. Alvarez Quintero
Texto íntegro y fotografías de esta obra, estrenada con gran éxito ayer en el beneficio de Doña Balbina Valverde
Estos, Fabio ¡oh dolor!
por Roure y Méndez Bringa
Los regalos del niño
por Sam y Sancha
EL CASTILLO
por Pérez de Ayala y Regidor
CARTA ABIERTA
por Jackson Veyán y Xandaró
LA CANDELARIA
por José Nogales
EN CASA DE GORKI
por E. Gómez Carrillo
INFORMACIONES
Exposición Meifrén
La Srta. de Schevitch
Verdades y mentiras
Apuntes cómicos
CRONICA GRAFICA
muy interesante
céntimos 30 céntimos

EL LIBRO DE ACTUALIDAD
Cristóbal de Castro
RUSIA POR DENTRO
Un precioso volumen de 300 -- páginas, 3,50 pesetas --
Por contrato especial con los editores Sres. Jubera, podemos ofrecer á los suscriptores y - - - corresponsales de - - -
DIARIO UNIVERSAL
este hermoso libro á 2 pesetas
- - - - - - ejemplar - - - - - -
* * * DEL MISMO AUTOR * * *
Las niñas del registrador *(novela)*
UNA PESETA
El amor que pasa *(poesías)*
TRES PESETAS
A los suscriptores y corresponsales del DIARIO con el 50 por 100 de rebaja.

C.ia COLONIAL
CAFÉS TÉS CHOCOLATES
MAYOR 18. MADRID

Alhajas, oro, plata, platino y piedras finas; compro á altos precios.
Carrera de San Jerónimo, 12.

TIENDA SAN JOSE
Nadie vende tan barato vajillas, lavabos y objetos de mayólica y rústicos.
En azulejos de Castellón y Valencia, baldosín de Ariza y Barcelona, portland y cemento, es la primera en Madrid.
21, Concepción Jerónima 21.

Corsés Regulez
Rectos á medida, últimos modelos.
9, BORDADORES, 9.
Unica Casa en Madrid.

Abonos Minerales y Productos Químicos
La Sociedad general de Industria y Comercio posee, entre otros negocios, la explotación de las más importantes fábricas nacionales de superfosfatos y abonos minerales compuestos, ácidos sulfúricos anhidro y comercial, ácidos nítricos y clorhídricos, sulfatos de sosa, glicerinas comerciales y farmacéuticas, colodión y demás productos químicos.
Fábricas en Elorrieta, Zuazo y Guturribay (Vizcaya); en el Caleyo y Avilés (Asturias); en Bonanza y Trafaria.
Diríjanse los pedidos
Lotería, 3 (Bilbao) * * * * * * * * * * * * * Villanueva, 11.—Apartado 66, Madrid * * * * * * * * * * * * * Uría, 40, Oviedo

Luna, 11 — La Confianza — Luna, 11
Grandes almacenes de muebles de tapicería y ebanistería
Muebles al alcance de todas las fortunas. Especialidad para el amueblamiento de Casinos, Diputaciones, Ayuntamientos, etc., etc., con grandes facilidades para el pago.
Representante: J. SALGADO DE TRIGO

PROFESORES DE LENGUAS
Pueden presentarse jóvenes extrangeros ilustrados, de ambos sexos, para enseñar su idioma patrio. Se preferirán los que conozcan el Método Cortina. Horas: de 9 á 12 y de 20 á 22.
BALLESTA, 7, 1.°

POSTAL DE FAMILIA
EN PLATINO BROMURO
6 EJEMPLARES, PTAS. 6
FUENCARRAL, 29, COMPAÑY

MAQUINARIA
Grandes existencias de máquinas para la industria.—Especialidad en **grifería** *y* **rubinetería** *de bronce.—Grifos indicadores de nivel especiales para fábricas de alcohol.—Tubos de hierro, de cobre y accesorios.*
Carlos Dal Ré, *Barquillo, 5, Madrid.*

LA ESTRELLA
SOCIEDAD ANÓNIMA DE SEGUROS
Dirección general:
MADRID — FERNANFLOR, 2
VIDA — RENTAS
INCENDIOS
MARÍTIMAS
VALORES
PAQUETES
MERCANCÍAS
CAPITAL Pesetas 10.000.000
GARANTIA Pesetas 12.000.000

Antigua Clínica del
Dr. Morales
Sífilis.—Venéreo.—Impotencia.
Consulta, de dos á cinco.
CARRETAS, 39

Kiosko de Calatravas
ESPECIALIDAD
en bombones y caramelos

La Fundición Tipográfica
DE
Richard Gans, Madrid
ha suministrado todo el material para el
„Diario Universal".

A los propietarios de fincas
Saneamiento de edificios con sujeción á las últimas disposiciones del Consejo de Sanidad, é instalaciones de agua necesarias. Presupuesto gratis á quien lo solicite.
JUAN MARTIN, HERMANOS
Calle de San Gregorio, núm. 37 y 39, Tienda.

La Elegancia
GRAN SASTRERIA DE MILITAR Y DE PAISANO
PRECIOS ECONOMICOS
Glorieta de San Pedro.—ALMERIA

Pídanse en Hoteles y Ultramarinos
Depósito sucursal: **SAN ROQUE, 4.** Teléfono 380

ALTOS HORNOS DE VIZCAYA
(BILBAO)
SOCIEDAD ANÓNIMA
Capital social:
32.750.000 pts.
Fábrica de Hierro, Acero y Hoja de lata, en Baracaldo y Sestao
Lingote al cok, de calidad superior para Bessemer y Martín-Siemens.
Hierros pundelados y homogéneos en todas las formas comerciales.
Aceros Bessemer, Siemens-Martín y Tropenas, en las dimensiones usuales para el comercio y construcciones.
Carriles vignole, pesados y ligeros, para ferrocarriles, minas y otras industrias.
Carriles Phoenix ó Broca para tranvías eléctricos.
Vigueria para toda clase de construcciones.
Chapas gruesas finas.
Construcciones de vigas armadas para puentes y edificios.
Fundición de columnas, calderas para desplatación y otros usos y grandes piezas hasta 20 toneladas.
Fabricación especial de ***hoja de lata.***
Cubos y baños galvanizados.
Latería para fábricas de conservas.
Envases de hoja de lata para diversas aplicaciones.
Impresión sobre hoja de lata en todos colores.
Dirigir toda la correspondencia á ALTOS HORNOS DE VIZCAYA. — **Bilbao**

Esta casa se encarga de la publicación de Noticias, Reclamos, Comunicados, etc., etc.
EMILIO CORTÉS Agencia de publicidad
JACOMETREZO, 50, 1.°
(ANTES DESENGAÑO, NÚM. 23)
Combinación con todos los periódicos de Madrid, Provincias y Extranjero

En nuestra Administración, San Marcos, 37, se admiten anuncios y suscripciones

NUESTRA NOVELA DIARIA (69)

Baccarat y sor Luisa

POR PON SON DU TERRAIL

Rocambole era un muchacho hallado en la calle. Una noche entró en la taberna, pidió de comer y de beber y quiso marcharse sin pagar. La vieja le cogió por el cuello, lucharon, y, apoderándose de un cuchillo, Rocambole iba á matar á la vieja, cuando de pronto se arrepintió y dijo:

—Mira, abuela, ya ves que soy práctico en estas cosas. Podría degollarte y robarte el *gato.* De aquí á mañana nadie sabría nada; pero quizás no llegue á veinte francos lo que tienes, y prefiero asociarme contigo.

Y como la vieja, todavía temblando, miraba con estupor á aquel desvergonzado, él continuó con la mayor calma:

—Yo he tenido ya que entendérmelas con la policía y he estado en la cárcel. Tal como me ves, me he escapado de la Colonia penitenciaria.

—Me es indiferente que vuelvan á cogerme—continuó diciendo,—dado que no tengo un cuarto; pero tú harías un buen negocio admitiéndome. Estás sola y eres ya vieja, y aunque ladrona, no entiendes bien el negocio, mientras que yo podría ayudarte y servirte de mucho.

Este lenguaje, de única franqueza, gustó á la tabernera. Adoptó á Rocambole, que se convirtió en un asociado verdaderamente fiel y la llamaba *mamá* con cierta ternura.

En ausencia de la vieja, que salía frecuentemente, sin que se supiera jamás adonde iba, Rocambole se ponía en el mostrador de la taberna, incitaba á los clientes bebiendo con ellos hasta ponerlos completamente borrachos y luego los registraba y desvalijaba cuando rodaban bajo las mesas.

Ahora bien; la tabernera no era otra que la viuda Fipart, la querida del saltimbanqui Nicolo, la horrible vieja á quien Colar había sonflado á Cereza en la casita del valle.

Cuando Colar y León Rolland llegaron la taberna estaba desierta, al menos el cuarto principal, aquel donde se veían mesas rodeadas de bancos y cubiertas con pedazos de hule grasiento, un mostrador recubierto de cinc con varias jarras, y una especie de estante lleno de botellas alineadas, con diversas etiquetas, tales como *Perfecto amor, Crema de los amantes felices, Ron de los valientes* y *Elixir de la Cartuja-verde* (¡¡¡), y otras denominaciones no menos pomposas.

Junto al mostrador se hallaba Rocambole, que leía una comedia, mientras que la viuda Fipart dormitaba en una silla junto á la chimenea.

Una vela colocada en un candelero de hierro alumbraba aquel antro de paredes ennegrecidas, y en las cuales se destacaba la batalla de Austerlitz en encarnado, un Poniatowski morado y un Judío Errante, azul celeste, con un gorro amarillo.

—¡Eh, abuela!—dijo Colar entrando y golpeando con el puño una de las mesas,—¿no hay medio de echar un trago?

—Entren los amigos—dijo Rocambole desde el mostrador y sin interrumpir su lectura.

La viuda Fipart se despertó sobresaltada y gruñendo.

—¡Rocambole! ¡Rocambole! ¡sirve á estos señores!

Pero al frotarse los ojos reconoció á Colar y cambió inmediatamente de tono.

—¡Ah! ¿es usted, señor Colar?—dijo.—¡Pase usted! ¡Cuánto tiempo hace que no se le veía!

Colar y la vieja cambiaron entre sí una seña misteriosa.

—¿Y su mujercita?—preguntó la tabernera dulcificando la voz y hablando en falsete.

—Va bien, abuela—respondió Rocambole en tono de burla,—va muy bien la mujercita del señor Colar.

—¿Te has casado, pues?—preguntó ingénuamente León al oído de su acompañante.

—Sí; en la parroquia donde se permite el divorcio.

—¿Se ha divorciado usted ya?—preguntó Rocambole con chacota.

—Con mi señora esposa, sí, pícaro—dijo Colar dando al muchacho un tirón de orejas.

—Al pelo, no podía venir la cosa mejor. Precisamente ando yo buscando una hembra. ¿No querría usted recomendarme?

—¡Cállate, chorlito!—dijo Colar, que añadió dirigiéndose á la vieja:—¡Denos usted el gabinete verde!

—No puedo, señor Colar.

—¿Por qué, abuela?

—Porque está retenido para las siete.

—¿Por quién?

—Por unos señores de posición—dijo la vieja irguiéndose.—Un cochero y un ayuda de cámara de dos ricachones.

—¡Peste!—murmuró Colar, dando un golpe significativo con el codo á León Rolland.—Entonces, abuela, dénos usted el gabinete amarillo.

—Rocambole—dijo la viuda Fipart con tono majestuoso,—conduce á estos señores al gabinete que está libre, y ve lo que quieren tomar.

—¡Voy, voy!—acentuó gradualmente el granujilla.

Y tomando la vela de sebo precedió á Colar y á León, subiendo los tramos de una escalerilla que conducía al primer piso, único que tenía la casa.

Este primer piso se componía de tres habitaciones: una grande, que era la de la viuda Fipart y de su esposo ilegítimo el saltimbanqui Nicolo, y dos más pequeñas, dos tugurios que recibían el nombre pomposo de gabinetes por boca de la vieja, y que se hallaban separados el uno del otro por un delgado tabique.

Rocambole abrió con estrépito la puerta del gabinete amarillo, cuyo mobiliario se componía de una mesa y cuatro sillas, mas unas litografías que había en las paredes, y que representaban las cuatro Estaciones.

El gabinete amarillo tenía el Otoño y el Estío, y el verde la Primavera y el Invierno.

Colar y León se sentaron.

—¿Qué desean los señores?—preguntó el rapaz.

—Vino, de á quince la botella.

—¿Y qué más?

—Tráenos queso.

—¿Y qué más?—preguntó de nuevo Rocambole.

—Queso Gruyère—terminó Colar.

—Vamos, sí, como si volvieran de un entierro—murmuró Rocambole, bajando la escalera montado á caballo en la balaustrada.

León, á pesar de sus preocupaciones, no había dejado de notar y hallar un poco extraña la familiaridad de Colar en la taberna y el tono semirespetuoso que empleaba con él la viuda Fipart.

—¿Tú vienes aquí á menudo?—le preguntó.

—Ahora no—respondió Colar.

—¿Pero venías antes?

—Sí, con mucha frecuencia, con mi mujer número trece. La casa no tiene apariencia, es cierto; pero sirven bien.

—¿Y tú crees que aquí podremos saber algo?

Apostaría la cabeza á que los criados que van á cenar en el gabinete verde conocen al joven del coche.

León crispó los puños con cólera.

—¡Si la llego á coger!—dijo.

Rocambole subió, llevando dos botellas debajo del brazo, pan y un gran pedazo de queso.

Colar dió con el codo á León, de un modo que quería decir: «Déjame hacer y que pregunte al muchacho.»

Después dijo á Rocambole guiñándole el ojo:

—Di, mocoso, ¿se te pueden proponer unos cuartos?

—¿Para qué, señor Colar?

—¡Ah!—dijo éste,—para que si eres vivo...

—Yo soy una ardilla, señor Colar.

—Pues si eres vivo y me dices lo que sepas, sin andar con engaños...

—Bueno—dijo Rocambole,—yo soy más franco que el oro de ley.

Y Rocambole se sentó.

—¿No ocurre nada de nuevo por aquí?—preguntó Colar.

—¿De nuevo? Nada—respondió Rocambole.

—¿No hay nuevos señoritos por estos alrededores?

—No, que yo sepa...; pero sí, sí, un joven muy elegante, que parece un inglés millonario.

León se estremeció y pensó en seguida en sin Williams, de quien tanto había hablado Baccarat.

—¿Y dónde vive ese inglés?

—Ha comprado ese castillo que está ahí, en el cerro.

—¿Es casado ó vive solo?

—No lo sé—respondió ingénuamente Rocambole.

—¿Qué señas tiene?

—Es joven, como de unos treinta años, moreno, con bigote negro.

—Eso es—dijo Colar;—sí, eso es.

—¡Rocambole!—gritó la voz chillona de la vieja.—¡Rocambole!

—¡Voy, mamá, voy!

—¡Baja á servir á estos señores! ¡Date prisa!

Rocambole quedó ahí en sus confidencias, y bajó de nuevo la escalera del mismo modo que antes.

León oyó voces y pasos en la planta baja de la taberna.

—Ya ves—dijo á Colar con una especie de decepción,—el muchacho no sabe nada.

—O no quiere decir nada.

—¿Tú crees?

Colar hizo un signo afirmativo con la cabeza, y hasta puso un dedo sobre sus labios como para recomendarle silencio.

Los dos amigos que habían retenido el gabinete verde subieron la escalera. Colar entreabrió la puerta y dirigió una ojeada al exterior.

Rocambole, con la luz en la mano, subía el primero. Detrás de Rocambole, Colar vió aparecer dos hombres, uno de los cuales era joven y podría tener veintiséis ó veintiocho años, mientras que el otro parecía tener cuarenta ó cuarenta y cinco, y cambió con ellos una rápida mirada de inteligencia; después cerró la puerta precipitadamente antes de que León hubiera podido ver á los recién llegados.

Aquellos dos hombres llevaban librea, pero fácilmente hubiera podido reconocerse en uno de ellos al pícaro que había querido jugar una mala pasada á León el día de la comida en Belleville: eran Nicolo y el cerrajero.

Nicolo tuvo que darse prisa para llegar prontamente y llevarse de paso al cerrajero, pues había precedido á Colar á la taberna y se había ocultado en los alrededores cuando éste llegó en compañía de León Rolland.

Este último oyó entonces á Rocambole decirles:

—Los señores están aquí en su casa y pueden hacer lo que gusten. El ruido no está prohibido.

—¿Ni romper las botellas?

—En pagándolas...

Rocambole salió del cuarto.

—¿Sabes—le dijo Colar en voz baja á León, que esta casa es muy cómoda? Aquí se puede asesinar á cualquiera, sin que se entere nadie.

León miró á su interlocutor con extrañeza.

Colar sonrió de un modo siniestro, que daba á su fisonomía una expresión extraña.

—Sí—prosiguió.—Supongamos que asesinen aquí á un hombre, es decir, que lo estrangulen, el río está á dos pasos y las ruedas de la máquina siempre dando vueltas. Pues bien; se coge al hombre, ya muerto, se le lleva á la máquina, una rueda lo coge, lo hace pedazos y que averigüen luego si su muerte es resultado de un crimen ó de un accidente. ¡Eso es difícil!

—En efecto;—respondió León, extrañado del giro que tomaba la conversación.

—¡Chist—dijo Colar,—escucha!

En el gabinete verde Nicolo decía al cerrajero:

—Ya ves, muchacho, para ahogar en seguida á un hombre no hay más que hacer esto: se le coge del pescuezo con estos dos dedos, se le apoya el pulgar en la nuez, ¿sabes?, se aprieta de pronto, y ya está.

—¿Crees que es el mejor sistema?

—Lo he ensayado muchas veces y siempre con buen resultado—respondió friamente Nicolo.

A través de las rendijas del tabique se oía toda la conversación, como si éste no hubiera existido.

León miró á Colar y le dijo:

—¿Ese hombre es, pues, un asesino?

—¡Pchs!—respondió el antiguo presidiario!

—¡Eso es según se miren las cosas!

—¿Cómo según?

—Desembarazarse uno de aquel que nos estorba no es un gran crimen.

Y como León se preguntaba si no estaba ya un poco ebrio, Colar prosiguió:

—Así, pues, por ejemplo, supongamos que me estorbas...

—¿Yo?—preguntó el obrero.

—Es hablar por hablar; pero sigamos suponiendo.

Ayuntamiento de Madrid