DIARIO UNIVERSAL

MADRID.—AÑO V. NUM. 1.515 | Pasaje de la Alhambra | Miércoles 27 de Marzo de 1907 | San Marcos, 37. | Número suelto, CINCO céntimos

Con motivo de la festividad del día y siguiendo la costumbre de años anteriores, mañana no se publicará DIARIO UNIVERSAL.

MARRUECOS

Nubes de verano

En las grandes crisis nacionales hay siempre unos momentos en que la irascibilidad predomina y se desata el furor belicoso de los individuos. Todo, son clamores guerreros; todo, rechinar de dientes; todo, visos de matanza. Un viento de cólera abate á su paso las reflexiones, y el horizonte se carga de nubes espantables, que se iluminan con cárdenas fulguraciones. Tal ocurre á la presente con el conflicto franco-marroquí, al que, sin duda por estímulos de una pasajera nerviosidad, se saca de sus justos y razonables términos.

Como era de esperar, Alemania entra á la parte con los marroquíes en el enojo francés. Desde *Le Temps* á *L'Echo de Paris*, pasando por los órganos de publicidad menos patrioteros, toda la Prensa se desata en invectivas contra el imperio teutónico. El ha mantenido la indisciplina en Marruecos; él ha azuzado los odios morunos contra Francia; él ha esparcido un reguero de monedas por el territorio sherifiano con el avieso fin de concitar las voluntades contra los franceses... No ha cambiado el procedimiento. Ayer había un causante de todos los daños que padecieran el Imperio napoleónico y la República reparadora, y este embozado agitador, este cómplice de la Fatalidad, era Inglaterra, cuyas zarpas inscribían profunda huella en todas las heridas de la nación francesa. Hoy, el enemigo ha cambiado de posición y está al Este y no al Oeste, y lo que antaño fué obra del chelín es á la sazón producto del marco.

Y por entre los párrafos compuestos con el corazón encendido en odio al temible vecino, corre, con estremecimientos de inquietud, la noticia de que Alemania no reconoce á la República el derecho á posesionarse de Uxda y que se opondrá á la ocupación con todo su poderío. A buen seguro que los patriotas sueñan ya con el desquite y se refocilan pensando que la obra civilizadora ejercida por los europeos en tierras mogrebrinas debe tener por epílogo escenas de matanza que inmortalicen de nuevo los grandes campos de batalla franco-alemanes. Por lo menos, así se pensó otras veces, aunque latinos y sajones reconocieran en seguida que la irritabilidad es mala consejera.

Por de pronto, esperando los nubarrones pesimistas varios oradores franceses han caldeado el ambiente de la Cámara merced á discursos hechos con redobles de tambores y tocatas de clarín. M. Dubieff ha hablado de ejercer una justicia tan terrible, que el recuerdo de ella perdure al través de las generaciones, aterrando á padres é hijos. Y esto sin vacilaciones y sin reparar en posibles obstáculos. Por su parte, M. Trouin, inflamado de patriotismo, propone que se vaya resueltamente á la conquista armada, que se sustituya la inútil penetración pacífica por la penetración guerrera y se prescinda de ociosos miramientos.—La política de paz—concluye—redunda en perjuicio de Francia.—He aquí cómo estos oradores dan la razón á quienes mal pensaban de la sinceridad de conducta que ponía Francia en sus empeños de colonización pacífica.

A pesar de esto, que no pasa de ser la opinión personalísima de dos diputados, no debe sospecharse que Francia modifique su norma de conducta. No ya por obstáculos de orden internacional, sino por consideraciones del buen juicio colonizador, no se arrojará á esas aventuras á que quieren lanzarla los patriotas exaltados. Su interés está en no desviarse del camino que sigue y por el cual ha llegado á la posesión pacífica de Túnez y la Argelia. Los gobernantes franceses, conocedores del carácter marroquí, saben muy bien que no lo rendirían para siempre con una campaña de conquista, y que la posesión de territorios—si se llegaba á ella por el derecho de la guerra—sólo sería efectiva de nombre. Allí donde acabara el radio de acción de los fusiles Lebel, acabaría de hecho el señorío de Francia.

La nación vecina procederá con el pulso acostumbrado y no irá más lejos de lo que le conviene. El crimen de que ha sido víctima el doctor Mauchamps—funcionario *demasiado celoso*, á decir de monsieur Pichon,—será reparado en forma conveniente, sin que sirva para exageraciones de patriotismo y sin que venga á ser la manzana de la discordia entre las naciones europeas, que con su acción constante evitarán que puedan ocurrir sucesos como el que costó la vida á un súbdito francés, cual hubiera podido ocurrir con cualquier otro, español ó alemán.

Pasada la primera peligrosa crisis y reducido el suceso á sus naturales proporciones, se vendrá en conocimiento de que no hay razón para temerosos alardes y truculentas peroraciones, y una vez más se disolverán los pesimismos como nubes de verano. Francia obtendrá justísima reparación, se dejará tranquilo al imperio teutónico hasta otra vez, y franceses y españoles continuarán demostrando que sólo les guía la causa de la civilización y no el peligroso empeño de cautivar á uno de los pueblos más bravíos y fanatizados que existen en el mundo.

DE SOL A SOL

(RESUMEN TELEGRÁFICO)

PROVINCIAS.—*En Torreperogil un joven, al verse desdeñado por su novia, le asestó 21 pinchazos con una aguja esparterа, tratando de suicidarse después, á pinchazos también, sin conseguirlo.*

— *En Córdoba, seis gitanos han encontrado estrangulado en un pajar á un joven de unos diez y seis años y en estado de descomposición, que no ha podido ser identificado.*

Los gitanos han sido detenidos.

— *El sargento comandante del puesto de Torreperogil ha intentado suicidarse disparándose dos tiros de Maüser en la cabeza.*

Ignóranse los móviles que impulsaron al suicida, cuyo estado es gravísimo.

— *Con gran solemnidad se ha inaugurado la estación telegráfica de Valmojado, término de Illescas.*

Al acto asistió el ayudante del infante Don Fernando en representación del mismo.

— *Se han declarado en huelga 150 mineros de la Compañía de Coaña por haber sido trasladados de una mina á otra.*

Témese que el paro sea secundado por los obreros de otras minas del Norte.

EXTRANJERO.—*Parece ser que el canciller del imperio alemán conde de Bulow está decidido á retirarse de la política.*

Siguiendo los consejos de su esposa, que es italiana, ha elegido Roma como punto de retiro.

— *Han sido aplazadas las sesiones del Senado francés hasta el día 7 del próximo Mayo.*

— *La ciudad de Teguagalpa se ha rendido al Ejército nicaragüeño. El general Bonilla ha podido escapar con el resto del Ejército de Honduras.*

— *Se asegura que el Papa destinará para un importante cargo diplomático á monseñor Montagnini, para demostrarle su aprecio.*

— *Los reyes de Noruega llegarán á París el 24 de Mayo próximo.*

— *Dícese que el kaiser tiene intención de visitar la Corte de Dinamarca.*

NOTAS

Mañana se echarán á la calle las madrileñas tocadas con la clásica mantilla. Ninguna otra gala hay que mejor las siente.

Van por las calles, de iglesia en iglesia, con más garbo mundano que aire religioso, eminentemente sugestivas arrastrando tras el rumor de sus faldas negras chicoleos y piropos.

En las aceras los jóvenes galantes hacen alto para presenciar el pintoresco y típico desfile. Está bien. Hasta este punto la adoración por la hermosura femenina nos parece digna de elogiarse con largueza.

Pero de año en año se va descastando la cortesía española y se indisciplinan los obligados respetos á la mujer. Con vergüenza hay que recordar el espectáculo repugnante que se diera en plena calle de Alcalá al pasar por ella la graciosa Fornarina, que fué seguida y por último maltratada de obra y de palabra por una turba-multa descortés y sin educación.

Mucho se habló entonces del asunto. Se censuró agriamente aquel desmán de horda salvaje en las calles de una ciudad á la moderna.

Pero el tiempo ha pasado, y no es de esperar que haya sufrido reforma la incultura de cierta gente.

Así, veremos si este año hay una segunda edición del edificante espectáculo.

*

Ya están designados los reos de muerte que han de figurar en el indulto de Viernes Santo. Entre otros, están los condenados por el crimen horrible de Cetina.

Dentro del rigorismo de nuestro Código penal, surge la regia prerrogativa de indulto como un alto espíritu de humanitarismo.

Mientras no se destierre de nuestras leyes la pena de muerte, reforma que no parece muy posible en largos años, la gracia de indulto es el único recurso que hasta ahora puede suavizar la inflexibilidad de las sanciones de justicia con arreglo á derecho, con la aquiescencia de las costumbres tradicionales.

No es España el único país, entre los civilizados, donde se mantiene vigente la pena de muerte. No se ha podido desterrar de muchos Códigos en las naciones europeas. Castigos más repugnantes, puesto que señalan una crueldad bárbara, se imponen en países tan adelantados como Inglaterra y Francia.

No rigen aquí los castigos corporales ni los destierros, con caracteres de prisión, en islas desiertas ó en llanuras desoladas.

Para los crímenes monstruosos, en son de ejemplaridad, todavía consignamos en nuestras leyes la pena de muerte. Pero la regia prerrogativa, en casos que un buen sentido jurídico la aconseja ó en solemnidades extraordinarias, como el Viernes Santo ó faustos acontecimientos para la Monarquía, condona la última pena, librando muchos reos de la muerte y á muchas familias de la afrenta del patíbulo.

*

No es cosa de predecir lo que ocurra después del mitin que los trabajadores de las cuencas mineras de Santander y Vizcaya celebran pasado mañana en Castro Urdiales. Los anuncios son de tormenta, puesto que ya se viene augurando la declaración de una huelga general en todas aquellas zonas mineras. Graves conflictos puede que tengamos en puerta.

Tal vez los patronos se avengan á razones; quizás los obreros se alanen á continuar dentro del orden, manteniendo, sin apelar á violencias, sus demandas reivindicadoras.

Mas como en estas andanzas faltan los prudentes y sobran los exaltados, no se sabe cuál de ambos bandos conseguirá con sus palabras arrastrar la enorme masa de los trabajadores. Es de temer que del mitin nazca el motín.

Suelen las muchedumbres obrar más por impulsos de pasión que por dictados de razón. La arenga enardecedora, removiendo odios, arrastra á las turbas, mientras que los consejos invitando á la prudencia no acostumbran amansar los ánimos levantiscos.

Hay que prestar atención á lo que se hable el viernes en Castro Urdiales. Las voces roncas no deben escucharse, pero sí las palabras de queja que se formulen inspiradas en un sentido de justicia.

SINIBALDO GUTIERREZ MAS

Repentinamente, cuando nada lo hacía prever, ha fallecido ayer en Madrid el consecuente político y liberal de toda la vida, don Sinibaldo Gutiérrez Más.

Al conocerse ayer tarde la noticia, su muerte ha producido general y profundo sentimiento, pues Gutiérrez Más, por su trato cariñoso y afable y su honradez y caballerosidad acrisoladas, contaba con infinidad de amigos.

Gutiérrez Más, que siempre militó en el partido liberal, estaba significado como canalejista. Era uno de los más fervientes y apasionados admiradores del ilustre orador, y desde que éste adquirió relieve en la política Gutiérrez Más se afilió á él, siendo uno de sus más incondicionales amigos. Canalejas correspondió siempre á la lealtad de su amigo distinguiéndole como uno de sus predilectos.

En el Congreso representó en diversas legislaturas al distrito de Gandía y desempeñó elevados cargos; siendo subsecretario de Hacienda cuando Canalejas se encargó de dicha cartera, la Dirección de Propiedades y últimamente el Gobierno civil de Canarias.

En todos estos cargos Gutiérrez Más se condujo con gran delicadeza y elevación de miras, no creándose en ellos descontentos ni enemistades.

Gutiérrez Más fué el tipo del político honrado y consecuente, pudiéndose decir de él que jamás se aprovechó de sus cargos para lucrarse. La política le representó en ocasiones muchos desembolsos y abrió bastante brecha en su fortuna personal.

A su distinguida familia y á su sobrino nuestro querido compañero del *Heraldo de Madrid* D. José Luis Castillejo, enviamos la expresión de nuestro más sentido pésame por el dolor que le embarga.

COMEDIAS Y COMEDIANTES

Las traducciones

¿Cuándo, cómo y por qué debe traducirse? Ciertamente que *Caramanchel*, á quien después de su crónica acerca de *Los hijos de la nieve* pudiéramos llamar «el traductor arrepentido», lo sabe mejor que yo, y de seguro que el simpático crítico de *El Correo*, causante del arrepentimiento de *Caramanchel*, lo sabrá asimismo á poco que medite y por muy proteccionista que sea; en cosas de arte jamás produjeron efecto los aranceles prohibitivos.

Las ideas, las tendencias y los procedimientos artísticos, no son cosas que caigan bajo la vigilante férula de los vistas de Aduanas, y pretender en nombre del arte de un pueblo cerrar á piedra y lodo las fronteras á todo arte extranjero, sería en estos tiempos, sobre todo, condenar al arte propio á morir de inanición ó de anquilosis, si para sustituir á las traducciones francamente confesadas no hubiesen inventado los irrespetuosos con la propiedad ajena el supremo recurso del plagio ó el cómodo expediente de la imitación.

Buscando en la Historia, pero sin bucear, quedándose á flor de agua, en la época misma de que hablé en mi artículo anterior se encuentra fácilmente el por qué, ó cuando menos un por qué de las traducciones, y se aprende que ni el marqués de San Juan, primer padre de los traductores españoles de comedias, ni sus sucesores inmediatos, trajeron á humo de pajas, sino por razón de una estética nueva, buena ó mala, que eso ahora no hace al caso, ni entonces podía ser dilucidado, porque esas dilucidaciones es el tiempo, verdugo de la moda, quien puede hacerlas; pero nueva, indudablemente, ya que no era tan fielmente aristotélica como sus defensores pretendieron, y esa estética, al entrársenos por las puertas, no podía ser sólo teórica, y necesitaba el apoyo de los ejemplos, de las obras inspiradas ó sometidas á ella, trasplantadas al nuestro desde el país en que ella nació.

Cuando en nombre de la estética de Boileau y armado con la *Poética*, de Luzán, se permitía Nasarre el lujo de llamar á Lope el primer corruptor del teatro, es claro que se imponía la necesidad de buscar fuera de España modelos del nuevo arte: sin ellos la corrupción (¡!) denunciada por el atrevido bibliotecario, hubiese perdurado como si Boileau no hubiese existido.

Y había aún más razones en aquella época para que el traducir fuese una necesidad: por aquel entonces, según apunta muy juiciosamente un crítico famoso, y es fácil ver hojeando la historia, «una civilización nueva y extraña se enseñoreó de las clases superiores de la sociedad»; la dinastía francesa nos había traído «una inundación de ideas nuevas, completamente extrañas al carácter español»; había comenzado el afrancesamiento, y el gusto naciente pedía dramas y comedias franceses.

Se dirá que aquello fué un retroceso, que los españoles afrancesados se habían equivocado de medio á medio y que el traducir fué un mal gravísimo; pero quien tal diga fiará demasiado en apariencias y será de los que no se percatan que la Humanidad, como la Naturaleza, no progresa ni se perfecciona en línea recta; avanza, retrocede, como para «tomar carrerilla», si vale la frase vulgar, y gracias á eso logra luego tener ímpetu para mayores avances, para ir más lejos. El mal, pues, no fué sino manifestación necesaria de una ley de evolución universal y eterna.

Los mismos franceses habían procedido así para llegar á su teatro de entonces. También en su arte había influído la estética nueva, sin la cual el genio del primero de los Corneille y la feliz idea de M. de Chalon aconsejándole que estudiara el teatro «de los españoles» hubiesen evitado á la escena gala dos ó tres centurias de indecisión antes de llegar á la verdadera senda. A ellos no les valió el buen gusto de un gentilhombre, y á nosotros no pudo perdernos el gusto detestable, vistas las cosas con ojos acostumbrados á mirar los días del siglo XIX, de varios hombres gentiles; pero ellos aprendieron mucho de nosotros y nosotros obtuvimos de ellos algo, aunque ese algo sólo fuese una fortaleza que derrocar andando el tiempo.

El error, ha dicho alguien, es acicate de la verdad, y en arte, más que en nada, los errores parecen providencialmente creados para que las verdades brillen.

¿Hay actualmente algún por qué semejante al que movió al marqués de San Juan, á Iriarte y á sus imitadores á traducir comedias? ¿Quién lo duda? Hoy mas que nunca. En estos tiempos de viajes circulares, trenes rapidísimos y Agencias Cooks, las inundaciones de ideas nuevas, completamente extrañas al carácter español, son cotidianas, y tan copiosas, que apenas si hay modo de saber cuál es el verdadero carácter español y cuál lo aportado por el rápido correr de los ferrocarriles, y por si eso fuese poco, como los tiempos son también de libertad y está definitivamente abolido lo del *magister dixit*, tenemos, no una estética nueva, sino tantas como artistas, porque cada uno, aun de los que parecen hacer sacrificios á los mismos dioses, tiene la suya particular, y lo que aún dificulta más el problema, casi ninguno tiene la misma todos los días.

Esto basta para justificar las traducciones; y si al cabo fuese necesario encomendar á los carabineros que detuvieran en la línea fronteriza las comedias extranjeras, sería justo advertir á los periciales de Aduanas que permitieran el paso de las que concordaran con las ideas nuevas, importadas con ó sin permiso del portero, y á las que nos trajeran los cánones de nuevas religiones de la Belleza, que alguien ciertamente habrá presentido aquí.

Pero aún hay más, y es que hace muchos años, crítico tan documentado y profundo como Schack, tenía ya «poca esperanza» de que resucitase «en ninguna parte un drama nacional», es decir, un drama que fuese «expresión completa de las ideas y gustos populares», y si hoy viviera de poco se hubiese quedado sin ninguna, porque cada vez, y por lo menos cuanto al público de los teatros se refiere, esas ideas y esos gustos tienen menos diferencias irreductibles de nación á nación. El libre cambio artístico es, pues, una necesidad actual, que aún han de imponer más los tiempos que vayan viniendo.

Pero ¡claro es! también resulta absurdo buscar en casa del vecino, para pagárselo bien por añadidura, lo que se tiene en la propia, lo que en la propia puede ser fácilmente fabricado, ó lo que en la propia por vetusto, arcaico ó anodino se desdeñó, y esos precisamente deben ser los límites de lo que pasándolos se transforma de función fisiológica en enfermedad mental, denominable «traducciónomanía».

Traducir lo bueno y lo nuevo, aunque á veces ello sea de lo menos asimilable al carácter nacional, modificado y todo, será siempre labor plausible; pero traducirnos en una sola temporada, la de 1905 á 1906, por ejemplo, ocho obras nada menos de las poquísimas que de Scribe quedaban sin saquear, ó devolvernos cándidamente una comedia que un francés tomó bonitamente á Bretón de los Herreros, ó hacer del Salvá un cañón de tiro rápido para disparar á diestro y siniestro sobre todo lo que vuele ó corra, es excederse un poco en esa noble tarea, y el exceso para nada es bueno... ni aun para censurar sistemáticamente á los que traducen, aunque ello se haga con la mejor intención.

El patriotismo debe tener sus límites, y si es malo abrirse al cartaginés incautamente, tampoco es bueno emplearé destiempo, como el baturro de *La rabalera*, el cornetín de llaves.

Alejandro Miquis.

FIRMA DEL REY

El ministro de la Guerra ha puesto hoy á la firma de S. M. los siguientes decretos:

—Admitiendo la dimisión que por motivos de salud presenta el vocal de la Inspección general de los Establecimientos de Instrucción é Industrias militares D. José Ruiz Soldado.

—Proponiendo al coronel de Caballería duque de la Torre para la cruz del Mérito Militar blanca.

—Idem al comandante de Ingenieros don José Hernández.

—Mención honorífica al médico primero D. Paulino Fernández.

—Idem al capitán de Artillería D. José Font.

—Proponiendo para el mando del primer Establecimiento de remonta al coronel de Caballería D. Ricardo Benedicto, y para el del regimiento de cazadores de Castillejos al del propio empleo D. Manuel Jiménez.

De Marina.—El Sr. Ferrándiz ha sometido hoy á la sanción regia las disposiciones siguientes:

Real decreto nombrando intendente del departamento marítimo de Ferrol al ordenador de primera clase D. Isidoro Bocio.

—Ascendiendo al empleo superior inmediato al teniente de navío de primera, de la escala de reserva, D. Enrique Enrile.

MUERTE DE BERGMHAN

En Wiesbaden falleció el lunes, á las once y media de la mañana, el gran cirujano alemán Bergmhan, después de sufrir una operación quirúrgica.

Nunca logró fama universal mayor ningún hombre de ciencia. Su vida, activa en extremo y por completo dedicada á los estudios quirúrgicos, fué provechosa para el mundo entero, pues que en todo él se difundieron sus enseñanzas.

La escuela alemana empezó con él su período álgido, su preponderancia sobre todas las demás.

Negósele en un principio el pan y el fuego, tratándole de innovador inconsciente. Más tarde, Bergmhan se impuso, dió su primera edición de *Clínica Quirúrgica*, razonada, metodizada y la más completa hasta entonces conocida.

Su labor literaria contribuyó á la propagación de su fama tanto ó más que sus éxitos en el terreno operatorio.

Con Charcot y Forgue compartió la supremacía de la Ciencia quirúrgica, llegando á sobreponerse á tan eminentes sabios.

En la Facultad de Medicina de Madrid y en muchas de España su obra de Cirugía Clínica era la más aceptada para el estudio facultativo. Rivera, Guedea, San Martín, Ortiz de la Torre, Castro, y con ellos nuestros más eminentes cirujanos, han seguido siempre el camino marcado por Bergmhan, amplificando con su talento las teorías del gran cirujano alemán.

En España practicó Bergmhan varias intervenciones, entre otras la de Romero Robledo, á quien extirpó un cáncer del maxilar, con autoplastia consecutiva.

El mundo médico, y con especialidad el de España, sufre hoy el quebranto de pérdida tan irreparable.

Bergmhan tiene el premio que su trabajo mereció. Después de su muerte vivirá con nosotros, en nuestra memoria y en sus libros, incapaces de envejecer ni dar en el olvido.

EN EL AYUNTAMIENTO

LA SESIÓN DE AYER

En honor de "Kasabal"

Se abre á las once, presidida por el alcalde.

Después de leerse y aprobarse el acta de la anterior, el Sr. Dato propone se haga constar en el acta el sentimiento que ha causado la muerte del ilustre periodista *Kasabal*, y pide que á la primera calle que se abra se le ponga el nombre de Gutiérrez Abascal.

El Ayuntamiento acuerda por unanimidad la petición del alcalde.

Orden del día

Se discute un dictamen de la Comisión de Policía urbana, en el que se propone la modificación del apéndice 30 del presupuesto de ingresos respecto al arbitrio sobre la limpieza de pozos negros.

El Sr. Fatás se muestra conforme con el fondo del dictamen; pero pide se introduzcan algunas modificaciones y se exija á los propietarios empiecen las obras de acometida.

Con innumerables datos demuestra el estado antihigiénico en que se encuentra todo Madrid, principalmente la parte del extrarradio.

El Sr. Gayo dice no se puede exigir eso á los propietarios, por no ser públicas las calles.

El Sr. De Blas defiende el dictamen y propone á la Comisión un medio de arreglo para que sin perjuicio de nadie se lleven á cabo las obras en provecho de todos.

El Sr. Morayta dice que los propietarios están ya cansados de pagar arbitrios y que sus calles permanezcan sin ninguna condición de salubridad.

Rectifican los oradores y se aprueba el dictamen.

Se discute otro proponiendo la aprobación del plan de obras del alumbrado para el presente año, y queda aprobado.

El personal

El Sr. Iglesias denuncia que, habiendo falta de personal en el Matadero de Vacas, se dé el caso de que haya empleados que falten cuatro meses, cobrando su sueldo.

Los cinematógrafos

Después denuncia que los arbitrios impuestos á los cinematógrafos implantados en terrenos del Ayuntamiento son bastante ilegales, pues mientras unos pagan 300 pesetas, otros pagan 1.000, por lo que propone que el arbitrio sea del 5 por 100 de sus ganancias.

Dice que además deben exigirse condiciones de belleza y seguridad.

El alcalde se muestra conforme con la petición del Sr. Iglesias, y dice que él ha tomado ya sus medidas, pues ha ordenado al arquitecto de incendios que gire una visita y dictamine sobre el estado de seguridad.

El Sr. Cortinas da cuenta de esta visita como concejal delegado de incendios, manifestando que el arquitecto ha dictaminado que se hallan en malas condiciones.

El Sr. Dato sigue contestando al Sr. Iglesias, añadiendo que respecto al arbitrio ha oficiado á las Comisiones respectivas para que informen sobre el particular.

El Sr. González Lequerica dice que es un abuso lo que ocurre con los solares del Ayuntamiento, pues él sabe de varios cinematógrafos que pagan 1.000 pesetas, no al año, sino al mes, y de uno de 1.500, añadiendo que el que menos paga 125 pesetas mensuales.

Denuncias

El Sr. Barranco denuncia que del paseo de Santa María de la Cabeza han desaparecido 15.000 ladrillos, y que los restantes de los que allí había depositados están rotos.

Que en lo alto del Hipódromo se han realizado obras costosísimas para encauzar un viaje de aguas, que no parece por ningún lado.

Que á pesar de haberse paralizado obras de alcantarilla en la primera zona del ensanche, se han certificado construcciones de obras; por todo lo cual pide la depuración de lo que de ello exista.

El alcalde promete acceder á la petición del Sr. Barranco, por creerlo justa.

Los tranvías

También denuncia el Sr. Barranco las malas cualidades de los salvavidas de los tranvías llamados *Cangrejos*, que según se desprende de la certificación del ingeniero, más que salvavidas es matavidas.

El Sr. Martín, como delegado de tranvías, dice que es cierto lo manifestado, pero el proyecto de ese salvavidas está aprobado por el Ayuntamiento.

Con todo eso se presentará una moción pidiendo se supriman esos salvavidas y se presenten proyectos de otros.

El Sr. González Lequerica pide que desaparezca inmediatamente el peligro que constituye la doble vía en la calle de la Montera en la forma que hoy existe, demostrando que la concesión es de carácter provisional, según Real orden de 6 de Mayo de 1906, y siempre que no exista perjuicio de tercero, siendo aquí los perjudicados el público en general y el comercio.

También manifestó que la Comisión de Obras tiene aprobado un proyecto de vía circular en la Puerta del Sol y que aún no se ha puesto en práctica.

Respecto á la doble vía, refirióse también á las calles de Fuencarral, Hortaleza, Cedaceros y Barquillo, pidiendo que desaparezcan.

Además, pidió la reforma del Cuerpo de vigilancia de tranvías.

El Sr. Dato dice que todas estas obras se llevarán á cabo inmediatamente, pues ha conferenciado con la empresa y ésta se halla dispuesta á verificarlas.

Y se levanta la sesión hasta el sábado, que tendrá lugar, la que debe celebrarse el viernes.

Revista de bomberos

El lunes, á las diez y media de la mañana, se verificará en el salón del Prado una revista de material de incendios, terminando con simulacro.

A la revista asistirá todo el personal y máquinas de incendios.

EL VIAJE DEL REY A CARTAGENA

Además de las personas, cuyos nombres citábamos ayer, que han de acompañar á S. M. en su viaje á Cartagena, confirmando lo publicado por nosotros, hemos de añadir hoy á los Sres. Allendesalazar y Ferrándiz, siendo probable que también tome parte en la excursión el Sr. Maura.

— Ayer salió de Barcelona para Cartagena el *Temerario*, que lleva á bordo á la banda de música de la escuadra.

— Mañana saldrá de Cádiz para el mismo destino la *Numancia*, en cuyo buque realizarán los guardias marinas un crucero de instrucción.

Permanecerán en dicho puerto un corto número de días, yendo después á Baleares y Barcelona, desde cuyo punto se dirigirán á los presidios menores de Africa y más tarde á Canarias.

A su regreso tocará en Cádiz y proseguirá su viaje hasta rendirlo en Ferrol.

— Pasado mañana, por la tarde, deberán fondear en Cartagena el *Princesa de Asturias*, el *Extremadura* y el *Giralda*.

— Es probable que el banquete en honor del rey Eduardo de Inglaterra se celebre en la cámara de la *Numancia*.

Constará de unos 40 cubiertos y en la mesa tendrán asiento los respectivos séquitos de ambos monarcas y los comandantes de los buques ingleses y españoles.

— Parece cosa decidida que el viaje se realice el día 6 del próximo Abril, permaneciendo en Cartagena el monarca inglés de dos á tres días y prolongando alguna fecha más su regreso á la corte Don Alfonso XIII.

Joyería de J. Sugrañes, Arenal, 16. Talleres en el mismo local.

CASA REAL

—Las Capillas públicas de Jueves, Viernes Santo y ceremonia del Lavatorio se celebrarán, respectivamente, á las diez y media, nueve y media de la mañana y dos de la tarde.

No está decidido todavía si se celebrará la correspondiente al Domingo de Resurrección.

—La reina Doña Victoria con la duquesa de San Carlos y el rey con su ayudante señor Agulla, han paseado ayer mañana por la Casa de Campo, y la princesa Beatriz, con miss Cochrane, ha estado en el Hipódromo.

—Por la tarde, el rey, con el conde de San Román, ha asistido al Tiro de Pichón.

—En el próximo viaje del rey á Cartagena, cuya fecha fija aún no está decidida, le acompañarán, definitivamente, la reina Doña María Cristina y el príncipe Don Carlos.

Las reales personas llevarán á sus órdenes al duque de Sotomayor, general Bascaran, duquesa de la Conquista, marqués de la Mesa de Asta y Aguilar de Campóo, ayudantes señores Boado y Suances, secretario de su majestad conde de Aybar, inspector de los Reales Palacios Sr. Zarco del Valle, doctor Grinda, oficiales de la inspección Sres. Ferrer y Asúa y de mayordomía Sr. García Herrero y jefe del gabinete telegráfico Sr. Campos.

MARRUECOS

NUEVO CONFLICTO

El crimen de Marrakesh en el Parlamento francés

— *París 26.* M. Bubief ha anunciado una interpelación acerca de las medidas que el Gobierno piensa tomar para obtener una reparación digna del crimen cometido en súbditos franceses en Marrakesh.—*Mar.*

Asalto á un Consulado

— *Tánger 26.* Llegan nuevos detalles de Marrakesh según los cuales la multitud, rompiendo el cordón de soldados, penetró en casa del agente consular inglés Lennoy.

Este, con sus criados, rechazó á tiros á los asaltantes, matando á dos é hiriendo á otros tantos.

Los demás huyeron aterrorizados.—*R.*

Odio á Francia

— *Tánger 26.* Los agentes del Maghzen excitan á la población marroquí de Casablanca contra los franceses.

Todos los indígenas declaran que la muerte de Mauchamps es un castigo á las tendencias invasoras de Francia.—*C.*

Buques á Tánger

— *París 26.* Han zarpado de Tolón con rumbo á Tánger los cruceros *Jeanne d'Arc* y *Galande*, cuyos comandantes llevan instrucciones secretas.

Ambos cruceros llevan numeroso material de campaña, con objeto de que pueda ser utilizado en seguida, pues Francia piensa adoptar actitudes enérgicas.

Las noticias que se reciben de Marrakesh siguen siendo alarmantes.—*Mar.*

Ocupación de Uxda

— *París 26.* El general Liantey ha recibido órdenes del ministro de la Guerra para que, en combinación con las tropas de Lalla Margnia, ocupe á Uxda.

Créese aquí que Inglaterra intervendrá en el conflicto, de acuerdo con Francia, en vista del atentado contra el cónsul británico en Marrakesh.—*Mar.*

Tánger amenazado. Nuevos buques á Marruecos. Los extranjeros esperan la acción de Francia

— *París 27.* Continúa la agitación indígena sembrando la alarma entre los europeos que residen en Tánger y demás poblaciones de Marruecos.

En Tánger se ha escuchado á muchos soldados imperiales aprobar el crimen de Mauchamps, y aun proferir amenazas contra la vida de todos los residentes extranjeros.

Por los alrededores de la citada capital pululan hambrientos, vagabundos y soldados de la mehalla que operó en sus inmediaciones contra el Raisuli.

La presencia de estos soldados, faltos de víveres y de salario, contribuirá á agravar la situación en caso de surgir algún incidente de importancia, que bastantes personas esperan para cuando llegue á Marruecos á cumplir su misión la policía franco-española.

El almirante Touchard, prefecto marítimo de Tolón, ha recibido órdenes para alistar con toda urgencia, además de los buques que ya partieron con rumbo á Tánger, un acorazado y un crucero.

Como las autoridades marroquíes muestran gran pasividad cuando no alientan el fanatismo, haciendo que los moros alardeen de su impunidad y dejando que libremente circule por las calles de la capital diplomática uno de los que tomaron parte activa en el asesinato de Mauchamps, los extranjeros esperan con ansia la acción enérgica de Francia, que les asegure una vida normal y tranquila.

La Prensa inglesa, alemana ó italiana ante el conflicto

— *París 27.* Los periódicos más importantes de Inglaterra, reflejando la opinión de su país, aplauden la actitud adoptada por el Gobierno francés y le excitan á no desmayar en sus justísimas reivindicaciones.

Algunos periódicos deducen la culpabilidad de Alemania, y otros, entre ellos el *The Standart*, prometen al Gabinete Clemenceau el decidido apoyo de Inglaterra.

La Prensa alemana, que en los primeros momentos mostró su estupor por los acontecimientos de Marrakesh y se pronunció en favor de Francia, hoy expone su malestar ante las suspicacias, recelos y amenazas lanzadas por los periódicos franceses, y rechaza indignada las imputaciones de que ha sido objeto su nación, afirmando al propio tiempo que la conducta de los franceses en Marruecos no ha podido nunca calificarse de prudente ni pacificadora.

En Italia la opinión reflejada por la Prensa con motivo de la muerte de Mauchamps coincide con la manifestada por los diarios británicos.

Los periódicos de Roma acusan á Alemania de obrar insidiosamente en Marruecos contra las demás potencias allí interesadas.

La opinión teme que este conflicto pueda turbar la concordia nacida en Algeciras, ocasionando complicaciones de trascendencia.

Los franceses en Ujda. Los médicos de Tánger

— *París 27.* Según telegramas de origen inglés, las tropas francesas del general Scantey han ocupado Ujda; sin embargo, se duda de tal noticia por no haberse recibido contestación de las potencias á quienes se notificó los acuerdos del Gobierno francés.

El ministro de Francia en Tánger ha recibido el pésame de los médicos extranjeros por la muerte de Mauchamps.

El asunto en la Cámara. Inmediata discusión. Discursos de los firmantes de la proposición

En la Cámara de diputados comienza la discusión de la interpelación de los radicales acerca del asesinato de un súbdito francés en Marruecos.

Sube á la tribuna M. Pichon para pedir la inmediata discusión de la misma, y la lleva á efecto M. Chaussier, uno de los firmantes, elogiando al difunto y reclamando medidas enérgicas por parte del Gobierno.

M. Trouin, diputado por Argelia, hace historia del asunto, remontándose á examinar la situación de Marruecos en años anteriores, y después de dar las gracias á Clemenceau por las medidas tomadas, termina diciendo que conoce muy bien los procedimientos seguidos en Marruecos por los enemigos de Francia, y que cuanto más se tarde en abordar el conflicto mayor será su gravedad.

El discurso ha sido muy bien recibido por la Cámara.

Habla Dubieff. Revelaciones sensibles. Preguntas de Ribot

Al levantarse M. Dubieff se produce vivo movimiento de expectación en la Cámara, porque se conocen sus relaciones con el doctor asesinado.

Grandes Almacenes de Saldos

PELIGROS, 20. Especialidad en ropa blanca confeccionada.

Ayuntamiento de Madrid

Comienza dedicando sentido recuerdo á su malogrado amigo, poniendo de manifiesto la obra magna que éste iba á llevar á efecto en Marruecos. Cultivaba la Medicina en obsequio de los moros, sin percibir gratificación alguna, y por ello era muy apreciado de los que le conocían.

De lectura á varias cartas del doctor en que se relata la vida inquieta que las costumbres marroquíes hacía llevar á los extranjeros, abusos consentidos por las autoridades moras, que no veían medio de reprimirlos, considerándolos bromas inevitables, y pone de relieve el abandono en que se hallan los intereses franceses en aquel territorio.

Dubieff sigue exponiendo la situación desairada de Mauchamps y el auxilio que en distintas veces reclamó de los Gobiernos de su país, los cuales siempre consideraron exageradas las manifestaciones de aquél.

Lee otra carta en la que su autor se expresa en análogo sentido, y cuyo final dice que los moros odian á muerte á los franceses, y él está indefenso.

Las cartas leídas producen enorme sensación en el auditorio.

Relata después la muerte de Mauchamps, y acaba su discurso pidiendo que se administre ejemplar justicia por parte de Francia, ya que el sultán es impotente,

La ovación que se tributa al orador es indescriptible.

Después se levanta M. Ribot para aclarar algunos extremos referentes á las cartas leídas, viniéndose en conocimiento de que el ministro de Negocios Extranjeros sólo tenía referencias de ellas, no las había leído.

Discurso de Pichon. La política de Francia. Medidas enérgicas. La gran obra comenzada

Terminadas las precedentes aclaraciones, sube á la tribuna M. Pichon, pronunciando un hermoso y enérgico discurso defendiendo la gestión de los agentes diplomáticos en Marruecos, diciendo que la política de Francia en este territorio es de selección.

Afirma categóricamente que el Gobierno exigirá severas responsabilidades al Maghzen, y hace una extensa requisitoria contra el Gobierno marroquí.

Finaliza su discurso diciendo que el asesinato de Mauchamps inaugurará en Marruecos una nueva era, y que nadie discutirá que los franceses marchen en este asunto unidos para llevar á cabo la gran obra de la civilización comenzada.

Este discurso ha sido interrumpido frecuentemente por estruendosas ovaciones, y la del final ha sido indescriptible.

La orden del día. Triunfo del Gobierno

M. Trouin presenta una orden del día declarando que se tiene confianza en el Gobierno, y que por tanto, se aprueban sus declaraciones.

Después de un breve discurso de Pichon, la Cámara la aprueba por unanimidad, en medio de atronadores aplausos.—*Mar.*

Quebranto de los intereses españoles

— *Melilla 27.* La noticia de que Francia ocupará temporalmente Uxda ha producido una gran alarma en esta población, porque se hallan amenazados los intereses del comercio español en la parte Nordeste de Marruecos.

Evitaríase ese gran peligro caso de que la ocupación fuese de un puerto en el litoral del Atlántico.

A causa del temporal, esta plaza, desde el 19, está incomunicada con la Península.—*Corresponsal.*

*

Es posible que para garantizar las vidas y haciendas de los súbditos españoles en Tánger sean enviados en plazo breve á las costas africanas varios buques de nuestra escuadra, que quedarían á la expectativa de posibles contingencias.

Por el momento no es posible efectuarlo á causa de tener que ir nuestra escuadra á aguas de Cartagena con ocasión del próximo viaje del rey.

ENTIERRO DE "KASABAL"

Como era de esperar, el entierro del ilustre periodista D. José Gutiérrez Abascal ha sido una sentidísima manifestación de duelo, que ha puesto de relieve el sincero y general sentimiento que su muerte ha producido, pena doblemente sentida por cuantos además de amigos tuvimos en *Kasabal* un compañero insigne que con sus singulares talentos honró la Prensa española.

Frente á la casa mortuoria

Desde las tres y media de ayer tarde, frente á la casa en que expiró el Sr. Gutiérrez Abascal, veíase numerosísimo público de todas las clases sociales, pudiendo decirse que la calle del Conde de Romanones estaba totalmente ocupada por compañeros, amigos y admiradores del muerto insigne, esperando el triste momento de ver sacar su cadáver para rendirle el postrer tributo de admiración y de cariño, acompañándole á la última morada.

Visitando el cadáver. Testimonios de pésame

Durante toda la noche última y la mañana de ayer, la casa mortuoria ha sido visitadísima por la intelectualidad en todas sus manifestaciones que encierra Madrid, y que tanta estima, haciéndole justicia estricta, profesó al llorado é insigne compañero.

Los telegramas de pésame pueden contarse por centenares, y por miles las tarjetas y firmas recogidas en el portal de la casa.

El cadáver de *Kasabal* ha sido, por tanto, visitado por infinidad de personas, cuya enumeración sería tan prolija como alcanzará fácilmente el buen sentido del lector, y por ello no hemos de citar nombre alguno de las personas que desfilaron por la casa mortuoria hasta la hora que últimamente dejamos consignada.

Sacando el cadáver. La carroza

Una vez terminó el desfile por la capilla ardiente, el cadáver del Sr. Gutiérrez Abascal, encerrado en lujosa caja de ébano con artísticas aplicaciones, fué bajado y depositado en severa carroza tirada por seis caballos, con cocheros y lacayos á la Federica.

El momento fué en extremo solemne, y cuantos invadían la antedicha calle de Barrionuevo pronunciaban al descubrirse ante el féretro frases de cariño y de admiración sentidísima hacia el muerto ilustre.

Las coronas

En la carroza fueron depositadas igualmente infinidad de artísticas y valiosas coronas, entre las que recordamos las siguientes:

De la Asociación de la Prensa, del *Heraldo de Madrid*, del Centro de Hijos de Madrid, de la Asociación de Escritores y Artistas, de los primos del difunto doña Manuela y D. Balbino, de varios sobrinos del finado, de don Agustín Manso, de D. Andrés Mellado, de don I. Lázaro, de D. Vicente Cantos y otras muchas de amigos íntimos é individuos de la familia de *Kasabal*.

Todas ellas llevaban dedicatorias sentidísimas, diciendo así la del Centro de Hijos de Madrid:

«Al ilustre escritor *Kasabal*, chispero de nacimiento y de corazón».

Comisiones

Fueron no pocas las Comisiones que rindieron el último tributo de amistad al finado en representación de todas las clases sociales, habiendo presidido la del Centro de Hijos de Madrid el distinguido redactor de *La Epoca* D. Javier Betegón.

El duelo

Organizado el fúnebre cortejo, constituyóse la presidencia del duelo, que la componían: el padre Calpena; D. Eduardo Dato, alcalde de Madrid; el presidente del Congreso, D. José Canalejas; el presidente de la Asociación de la Prensa, D. Miguel Moya; D. José Francos Rodríguez, director del *Heraldo de Madrid*; D. Miguel Ramos Carrión, de la Asociación de Escritores y Artistas; D. José Ortega Munilla, por la Sociedad Editorial de España, y D. Vicente Pinillos, hermano político del finado, en representación de la familia de éste.

Una indisposición

El insigne periodista D. Adolfo Suárez de Figueroa, vivamente impresionado, hubo de retirarse de la casa mortuoria poco antes de ser depositado el cadáver en la carroza, y se retiró indispuesto á su domicilio.

En marcha

Minutos después de las cuatro púsose en marcha el cortejo, dirigiéndose á la calle de la Colegiata. Frente á la casa del *Heraldo*, cuyos balcones ostentaban lutos, pasó el cortejo, y en la carroza fué depositada una suntuosísima corona del mencionado colega á su ex director y compañero inolvidable.

Por la mencionada calle marchó el cortejo hacia la de Toledo, llegando á las cuatro y media á la esquina de la del Bastero.

Despedida del duelo

El duelo fué despedido en este último punto, resultando por demás solemne.

Poco después la carroza mortuoria, seguida de infinidad de coches, marchaba hacia la Puerta de Toledo, para desde ella tomar dirección al cementerio de la Sacramental de Santa María, donde momentos después había de recibir sepultura el llorado *Kasabal*.

La comitiva

Citar los nombres de cuantos acompañaron el cadáver del Sr. Gutiérrez Abascal, hasta el cementerio en su mayoría, ocuparía columnas enteras.

En la imposibilidad de designarlos todos, he aquí únicamente los que recordamos al correr de la pluma:

Duque de Béjar, Montes Sierra, Maraver, Serrano, Mesonero Romanos, Canalejas (don J. y D. L.), Armiñán, Garay, González Pintado, Aguilera, López Silva, Díaz Valero, Luca de Tena, Flores García, Sellés, Monmeneu, Pulido, Pérez Zúñiga, Casero, Saint-Aubin.

Caldevilla, Sánchez de León, Barber, conde de Esteban Collantes, Afán de Rivera, Gallego (D. Tesifonte), Sánchez Pérez, Jordán, Ruiz Jiménez, Burell, Sánchez Guerra, Octavio Picón (padre é hijo), Sánchez Ortíz, Madariaga, Muñoz, Posadas, Solsona, Mazzantini, Balaguer, Márquez, Sawa, González Grande.

Cávia, Gascón, Troyano, Cuartero, Topete, Cárdenas (D. R.), Campano, Hernández, Bermúdez, conde de Peña Ramiro, Gasset (D. R.), Portolés, Mellado, Castillo Soriano, Gálvez Gallardo, Alcántara, Olmedilla, Linares Rivas, Gillis, Castillejo (D. J. L.), duque de Tamames, Herrero (D. J.), Villegas, Donoso Cortés (D. R.)

Morote, Morato, Perojo, marqués del Riscal, Alba, Comenge, Laserna, Melgares (D. R.), Roig Bataller, Ortega Morejón, Rodrigáñez, Gayarre, Salillas, Blanco (D. Domingo), Ricardo de la Vega, Peris (D. R.), Cortezo, Avilés, Rengifo, Guerra (D. M.), Castro Tiedra, García Plaza y marqués de Valdeiglesias.

¡Descanse en paz D. José Gutiérrez Abascal!...

EL TIEMPO

26 de Marzo.—**Madrid.**—El día resulta en Madrid copia de los anteriores: despejado y primaveral.

La temperatura mínima ha sido de 3 décimas de grado; la máxima á la sombra es de 16 grados y medio: la máxima al sol es de 22 grados y 2 décimas.

Las temperaturas, como se ve, son un poco más flojas ó frescas que los días pasados.

El cielo es despejado, pero algo turbio.

La atmósfera no tiene la pureza que hasta ahora.

El barómetro está hoy en baja de nuevo; veremos si continúa el cambio ó si retrocede nuevamente.

Provincias. — Las temperaturas mínimas son de 1 grado bajo cero en Zamora y León.

Las máximas, á la sombra, han sido: 26 grados en Sevilla y 25 en Huelva, Córdoba, etc.

Las presiones son bajas en toda la parte meridional de España.

Tiempo probable.—Despejado, variable.

LA BOLSA

Cotización oficial del 26 de Marzo

BOLSA DE MADRID	COTIZACIÓN ANTERIOR	COTIZACIÓN DE HOY
Interior		
Fin corriente	83,60	83,40 y 45
Fin próximo	83,80	83,70 y 65
Serie F 50.000 pesetas	83,60	83,45 y 40
» E 25.000 »	83,60	83,45
» D 12.500 »	83,60	83,50 y 45
» C 5.000 »	84,30	84,30
» B 2.500 »	84,30	84,35
» A 500 »	84,35	84,35 y 30
» G y H 100 y 200 »	84,35	84,35 y 30
En diferentes series	84,35	83,45, 30 y 35
5 % Amortizable		
Serie F 50.000 pesetas	100,95	100,85
» E 25.000 »	100,95	100,90 y 85
» D 12.500 »	100,95	100,95 90 y 85
» C 5.000 »	101,00	100,95 y 90
» B 2.500 »	101,00	100,95 y 90
» A 500 »	101,00	101 y 100,00
En diferentes series	101,00	101 y 100,90
Bancos		
España	437,50	437,50
Hipotecario	224,50	223,00
Hispano-Americano	151,50	151,75
Azucareras		
Preferentes	77,25	77,00
Ordinarias	40,50	»
Obligaciones	102,75	»
Otros valores		
Arrendataria de Tabacos	395,50	395,00
Española de Explosivos	308,00	»
Cédulas Hipotecarias 4 %	103,15	103,15 y 10
M. Z. A., Arizas 5 %	107,50	»
M. Z. A., serie C, 4 %	97,50	97,35
Madrileña Electricidad	99,75	»
Altos Hornos de Vizcaya	250,00	(260,00 papel)
Unión Alcoholera Españ.ª	87,50	»
Construcciones Metálicas	73,00	»
Electricidad de Chamberí	99,50	»
Obligaciones 250 pesetas	102,25	»
Erlanger y Compañía	69,00	69,00
Resultas 4 %	87,50	»
Expropiaciones 5 %	97,00	97,00
Ensanche 4 1/2 %	93,75	94,50
Unión Resinera Española	157,00	»

CAMBIOS.—Francos, 110,75 y 111,60; Libras, 28,06 y 19; Marcos, 136,40.

Barcelona.—(Teleg Mombrún Pujol y C.ª)—Interior, 83,27; Amortizable 100,50; Nortes, 61,50; Orenses, 26,55; Alicantes, 93,20; Francos, 11,60.

París.—Exterior apertura, 94,32; cierre, 94,40; 3 % francés, 94,70; 4 % brasileño, 83,10; 4 % turco unificado, 93,05; 4 % ruso 1901, 73,25; 5 % ruso 1906, 88,40; Interior Español, 75,42; Nortes, 264,00; Alicantes, 400,00; Andaluces, 220,00; Fénix Español, 000,00; B. de París, 2.516,00; B. Parisién, 785,00; B. de Atenas, 128,00; B. Central Mexicano, 476,00; B. Español de Crédito, 242,00; Río Tinto, 2.144,00; De Beers, 644,00; Randmines, 164,00; Goldfiels, 107,00; Association minière, 185,00; Harmann, 739,00; Jeumont, 280,00; Jagersfontein, 000,00.

Londres.—4 % Exterior, 93,00; Consolidado inglés, 85,06 Renta alemana, 84,00; Plata en barra, onza (Standart), 30,43.

OPERACIONES		ULTIMOS CAMBIOS
Contado	1.592.400	00,00
Fin mes	150 000	83,42 dinero.
» Próximo	1.400.000	83,65 dinero.
Francos	778.960	111,60
Libras	23.000	28,19

Martes 26.—El aspecto de la Bolsa no el bueno en la sesión de hoy. La actitud de Francia en la cuestión de Marruecos por es reciente asesinato de un súbdito francés, y la baja grandísima de cerca de 10 libras esterlinas que en estos días tiene el cobre. producen su natural efecto en el mercado de la vecina República, que cotiza todos sus valores, incluso nuestro Exterior 4 por 100, con depreciación de cambios. Los de Madrid se resienten ante estas influencias, aunque hay que confesar que el Contado ha resistido fuertemente con la presencia del dinero; este corro queda con plata á 83,40. El Fin de mes se negocia á 83,42 1/2, sin seguir á Barcelona, que durante la sesión envía el cambio de 83,91.

El Próximo sostiene una doble de unos 22 1/2 céntimos menor que la de Barcelona, en donde se ha extendido á 30 céntimos. El Amortizable está firme relativamente, cotizándose á 100,85. El Banco se negocia á 437,50 y los Tabacos á 395. Los Hispanos, bien impresionados, quedan á 151,75. En Azucareras no hay negocio ninguno, haciéndose tan sólo unas cuantas Preferentes á 77.

El mercado de Francos sufre una agravación en el cambio que llega á 111,60, subiendo más de un entero. El Tesoro apenas ha intervenido, porque hoy, ante la excesiva demanda, su acción hubiera sido poco eficaz. Lo contratado, sobre todo, directamente, ha sido mucho. Las Libras empiezan á 28 y acaban á 28,19.

En resumen: Bolsa, mal impresionada: los Francos, excitados.

POLÍTICA

Las Cortes

El domingo próximo aparecerá en la *Gaceta* el decreto de disolución de las Cortes y convocatoria de elecciones.

Respecto á la sesión de apertura del Parlamento todavía se tienen dudas. La fecha será probablemente el 14 ó el 18 de Mayo.

Noticias varias

Hablando el Sr. Montero Ríos de la disidencia en que se le supone con el Sr. Moret, dice que no puede existir, porque antes se retiraría de la vida política.

***

Los candidatos republicanos por Madrid celebran reuniones á diario y en breve organizarán mitins en los distritos.

***

El ministro de la Gobernación celebró esta mañana una conferencia con el director de la Guardia civil, que se supone relacionada con la persecución del bandolerismo en Andalucía.

***

El gobernador de Santander ha telegrafiado al ministro de la Gobernación expresando su confianza de que hoy entrarían al trabajo los mineros en huelga.

También el gobernador de Bilbao comunica que el viernes se celebrará un mitin socialista en Castro Urdiales.

***

La Comisión de diputados andaluces que gestiona cerca del Gobierno la concesión de socorros para los obreros de aquella región declarada en crisis agraria, ha visitado hoy al ministro de Fomento, habiendo insistido en la necesidad de comenzar cuanto antes en algunas provincias obras que proporcionen trabajo á la clase jornalera.

***

Con el ministro de Fomento conferenció hoy el representante de la Molinería Catalana, Sr. Pascual, tratando extensamente de los proyectos, cuyos decretos en breve someterá el Sr. González Besada á la firma de su majestad.

Estas disposiciones tendrán por objeto el que se practiquen estudios económicos para desarrollar el trabajo.

NUESTROS VIAJES

Gran excursión á Italia

Según hemos anunciado, á continuación publicamos el itinerario, precio, condiciones, etcétera, del viaje á Italia organizado por el DIARIO UNIVERSAL y la agencia Thos. Cook y Son. Como podrán ver nuestros lectores, se trata de una excursión de recreo como hasta ahora no se había organizado en España por su extensión y la baratura del viaje.

Este comprenderá las siguientes ciudades:

NIZA, GENOVA, ROMA, NAPOLES, CAPRI, POMPEYA, FLORENCIA, VENECIA Y MILAN

EL ITINERARIO

Los excursionistas se reunirán en Cerbere, de donde saldrán el día 10 de Abril á las 2,23 de la tarde, llegando por la noche á Marsella.

Día 11.—Salida de Marsella y llegada á Niza, quedando tiempo suficiente para visitar la pintoresca población.

Día 12.—Por la tarde, salida para Génova.

Día 13.—Visita de la mencionada población.

Día 14.—Salida de Génova, llegando á Roma por la noche.

Días 15, 16 y 17.—Visita de los monumentos de la Ciudad Eterna.

Día 18.—Salida para Nápoles, á donde se llegará á última hora de la tarde.

Días 19, 20 y 21.—Los viajeros visitarán la población, Capri, las ruinas de Pompeya, realizarán la excursión al Vesubio, etc.

Día 22.—Por la mañana en Nápoles, salida á las 3, llegando á Roma por la noche.

Día 23.—Salida, llegando á Florencia á las 2,26 de la tarde.

Días 24 y 25.—Visita de la ciudad y monumentos, salida para Venecia, á donde se llegará en la noche del 24.

Días 26 y 27.—Visita á los monumentos de Venecia, excursiones.

Día 28.—Por la mañana, visita á Venecia, salida para Milán, llegando por la noche.

Día 29.—Visita por la mañana del Duomo y la Cena de Leonardo de Vinci, salida á las 3 para Génova, á donde se llegará por la noche.

Día 30.—Salida por la mañana, noche en Marsella.

Día 1.º de Mayo.—Salida de Marsella por la mañana, llegada á Port-Bou á las 3,15 tarde.

CONDICIONES

El precio total de la excursión, incluídos todos los gastos, será de

725 francos

El viaje por ferrocarril se efectuará en segunda clase y los excursionistas tendrán alojamiento en buenos hoteles. Desde Cerbere les acompañará un guía autorizado y competente.

La excursión no puede ser más interesante y atractiva ni sus condiciones económicas mejores, pues ha de tenerse en cuenta que el viaje con el itinerario referido supone grandes gastos; la permanencia en Venecia es costosísima; todas las excursiones y paseos han de efectuarse en góndola. La visita de Nápoles, excursión al Vesubio en ferrocarril, etc., supone también gastos considerables; pero tanto la agencia Toos. Cook y Son como el DIARIO UNIVERSAL, no buscan lucro alguno en esta excursión y fían el éxito de ella á la gran economía en el precio é inmejorables condiciones del viaje.

Para la mejor organización y comodidad del viaje no se admitirán más de

20 excursionistas

Las inscripciones pueden hacerse hasta el día 30 de Marzo en las oficinas de la *Agencia Thos. Cook y Son*, Arenal, 30, Madrid, satisfaciendo la mitad del importe del viaje. El resto deberá ser abonado el día 6 de Abril.

ÚLTIMA HORA

DE NUESTROS CORRESPONSALES

TELEGRAMAS DE LA TARDE

EL DIA EN BARCELONA

UNA PETICION A MAURA
REORGANIZACION CONSERVADORA

— *Barcelona 26.* Caracterizados conservadores barceloneses han escrito al Sr. Maura pidiéndole que estudie y proponga á la mayor brevedad la reorganización del partido conservador de Barcelona, con el fin de presentar una candidatura fuerte para las próximas elecciones.

Pésame al presidente de la Audiencia

Las personalidades más caracterizadas de ésta acuden hoy al domicilio del presidente de la Audiencia D. Buenaventura Muñoz, con motivo de la muerte de su esposa.

El cadáver será embalsamado y conducido á Santander.

Barcos á Cartagena

Es probable que mañana salga para Cartagena el cañonero *Temerario*, llevando á bordo al general Matta y la banda de música del *Carlos V.*

El regimiento de Numancia

Los festejos que el regimiento dragones de Numancia organiza para el 1.º de Abril para conmemorar el segundo centenario de su fundación, prometen ser brillantes y numerosos.

El cuartel de Alfonso XIII, donde se aloja el regimiento, está engalanado.

Asistirán á las fiestas el gobernador militar de Berlín, ayudante del kaiser, un ayudante de Don Alfonso y dos agregados de la Embajada alemana en Madrid.

No era explosivo

Examinado en el Campo de la Bota el objeto hallado en la calle de Lancaster, ha resultado ser una cajita de guardar alhajas.

Más candidatos

En Lérida se celebró un mitin solidario, siendo proclamados candidatos D. Juan Molero y D. Francisco Maciá, este último por Las Borjas y el primero por la capital.

En Cervera lucha un carlista, y en Tremp un republicano.

Un mitin

Mañana se celebrará un mitin en la Casa del Pueblo, organizado por la Sociedad de carreteros.

Candidato que renuncia

— *Barcelona 27.* Dícese que el concejal Sr. Pinilla renunciará á la designación que de su nombre se ha hecho por los republicanos de Mataró para candidato á la diputación á Cortes.

El motivo de la renuncia no es otro que la desavenencia entre los electores del distrito.

Solidaridad deshecha

Los solidarios de Tremp proclaman á don José Llaví y los catalanistas de Granollers al Sr. Cambó, frente al candidato republicano Sr. Lladó y Vallés, resultando con tal motivo deshecha la solidaridad.

Costa Figueiras.

DE FERROL

El "Giralda", el "Extremadura" y el "Princesa de Asturias"

— *Ferrol 26* (10,45.)—Han zarpado con rumbo á Cartagena el yate real *Giralda* y los cruceros *Extremadura* y *Princesa de Asturias*.

Manda la división el capitán de navío don José Morgado.—*Mencheta.*

DE VALENCIA

Manifestación prohibida

— *Valencia 26* (3,10 t.)—El gobernador ha prohibido la manifestación cívica que se proyectaba para el viernes próximo en Burjasot para conmemorar los fusilamientos de Cabrera.

Han sido denunciados *El Pueblo* y *El Radical*.—*Mencheta.*

REPATRIACIÓN DE TROPAS

— *Washington 26.* El Gobierno ha acordado repatriar 2.000 soldados de los enviados á Cuba para su ocupación militar cuando el último movimiento insurreccional.—*Harrisson.*

LA CONFERENCIA DE LA HAYA

— *París 26.* Ha sido recibido con manifiesto agrado en los Centros diplomáticos el nombramiento del Sr. Villaurrutia para delegado de España en la conferencia de La Haya.

Créese que España apoyará á Inglaterra en la proposición que ésta hará en dicha conferencia para el desarme internacional, y se interpreta el nombramiento del Sr. Villaurrutia como un signo de dicha actitud española.

Dícese también que los reyes de España é Inglaterra tratarán de dicho asunto en su próxima entrevista.—*Mar.*

DESDE SALAMANCA

Maremagnun electoral. La opinión frente á los políticos de tanda

— *Salamanca 27.* Aún no se ha dicho aquí la última palabra respecto á las próximas elecciones.

Por el distrito de la capital no hay hasta ahora otra cosa segura más que la presentación del actual diputado liberal y salmantino D. Isidro Pérez Oliva y del integrista don Juan Lamanué de Clairac. El primero, que ha visitado ya la mayoría de los pueblos del distrito, fué recibido en todos con gran entusiasmo y afecto, que se traducirán en votos; el íntegro, que según se susurra ni busca, ni quiere el apoyo del alto clero, ha mandado agentes á muchos pueblos, ofreciendo limosnas que se repartirán el día 21 del mes próximo, y haciendo honor á la caritativa liberalidad del candidato, en algunos lugares del distrito se han sindicado los electores acordando no recibir menos de 75 pesetas cada uno, cuyo convenio tendrá muchos imitadores.

Ha vuelto á hablarse por tercera vez del ministerial Cavestany; pero nadie cree ya en serio su presentación después de su repetido anuncio de retirada; porque precisamente han dado ahora su nombre á la publicidad unos cuantos villaverdistas divorciados de los más prestigiosos y genuinos conservadores de la capital.

— Ha llegado anteayer á Salamanca, y hoy sale á recorrer el distrito, el candidato ministerial por Sequeros D. Eloy Bullón de la Torre. Salmantino de nacimiento y oriundo de la Sierra, cuya representación pretende, en una y otra parte ha recibido grandes pruebas de afecto y adhesión, que permiten confiar en su triunfo sin oposición y con ella.—*Sueloete.*

EL VATICANO DISGUSTADO

Ya no enviará el Vaticano á la reina de España la Rosa de Oro. El birrete para Rinaldini

— *Roma 27* (8,35 m.)—Se afirma que con motivo de la cuestión surgida sobre la instalación de una capilla protestante en el Palacio Real de Madrid, el Vaticano ha decidido no enviar ya la Rosa de Oro que dedicaba á la reina de España.

Monseñor Sibilia, auditor de la Nunciatura de Madrid, parece que será el portador del birrete cardenalicio para monseñor Rinaldini.—*Gallardo.*

SEMANA SANTA EN SEVILLA

Animación. Cofradías

— *Sevilla 27.* Cada día es mayor la animación, y los trenes traen gran número de viajeros.

En la Casa-Lonja se celebró el ensayo del *Miserere*, en el que cantó admirablemente el tenor Viñas, ante más de 2.000 personas.

A las ocho de la noche desfiló por la plaza la cofradía de la iglesia de Santa Cruz, única que hacía estación ayer. La plaza estuvo animadísima.

La reina Amelia

Acompañada del heredero del trono de Portugal llegó ayer tarde en su yate la reina Amelia, á la que cumplimentaron las autoridades y muchas señoras.

El alcalde, al saludarla en nombre de Sevilla, la hizo entrega de un precioso ramo de claveles rojos.

Permaneció á bordo hasta las cinco de la tarde, hora en que salió en tren para Villamanrique, y dijo que volvería el Jueves y Viernes Santo, y sobre todo que no faltaría á la corrida del domingo.—*Reyes.*

CONTRA LOS CONSEJOS DE GUERRA

— *San Petersburgo 27.* La Duma ha decidido celebrar sesión los lunes, martes, jueves y viernes de cada semana; luego ha aprobado por gran mayoría la proposición de Rathovich, que pide se discuta inmediatamente un proyecto de ley suprimiendo los Consejos de guerra de campaña.—*Karkoff.*

EL CRIMEN DE SOTODOSOS

Después de haber afirmado el asesino que era él solo el autor, ahora acusa á su mujer

— *Guadalajara 27.* Con las nuevas revelaciones del *Juanelos*, autor del asesinato del matrimonio de Sotodosos, vuelve á adquirir excepcional interés este proceso.

Dicho criminal, en sus primeras declaraciones, había dicho que él solo había sido el autor, y ahora acusa á su mujer, Sabina Orite, como cómplice.

Dice que ella fué la que le indujo á cometer el delito para salir de la miseria en que vivía, resultando que el móvil del crimen fué el robo.

Parece que el matrimonio había disfrutado de buena posición, y en los últimos años se había visto precisado á vender varias fincas, y la mujer estaba constantemente instigando al marido á que matase á Casimiro para robarle.

Ha declarado que la noche de autos, mientras él cometía el crimen, Sabina vigilaba en la calle, y después procedieron á cometer el robo, no encontrando metálico, aunque sí se cree que lo hallaron.

En el careo que se ha verificado entre marido y mujer, ella negó rotundamente y trató de arrojarse sobre él y arañarle.

Los criminales tienen cinco hijos, el mayor de trece años.—*Bozal.*

LA TURQUIA... EUROPEA

— *París 27.* Tres individuos han raptado en Salónica al hijo del riquísimo propietario inglés Abott, mientras el joven paseaba por un jardín contiguo al Consulado británico y frontero al puesto de policía.

Se supone que los raptores exigirán un crecido rescate.—*Mar.*

CÓMO LAS GASTAN LOS CHINITOS

— *Londres 27.* Ha sido descubierto en Hong-Kong un complot, cuyo fin era saquear todos los vapores que hacen la navegación del Szé Kiang.

Se ha enviado un destacamento de 1.000 hombres con varios cañones para que cuiden de la seguridad de navegación en dicho río.—*Dabor.*

SUCESOS

Enterrar á los muertos

En el Gobierno civil se ha recibido hoy un oficio de la Comisaría del distrito de Palacio, que en síntesis dice lo siguiente:

El 25 del actual, á las tres de la tarde, falleció de muerte natural en una guardilla de la casa núm. 8 de la Travesía de la Parada, un anciano de sesenta y seis años, llamado Maximino González Rodríguez.

Josefa Cara Sanguino, que vivía con el difunto, avisó al médico de la Casa de Socorro del distrito, quien certificó la muerte.

Para proceder al enterramiento, dió parte al alcalde de barrio, ordenando éste que se comunicase al Juzgado municipal, quien á su vez exigió la certificación del médico forense.

Encargado de ver á éste, fué un amigo de la Josefa Cara, quien como el médico no estuviese en su domicilio, Hortaleza, 6, principal, le dejó en él la instancia.

Hasta esta mañana, según se desprende del citado oficio de la Comisaría, no había ido el forense á certificar la defunción.

Y el muerto sin enterrar.

¡Aún hay oro!

Constantino Alvarez y Alvarez, de diez y nueve años, pinche de cocina, ha sustraído al cocinero de los duques de Aliaga varias monedas de oro y un billete del Banco de España de 50 pesetas.

El Constantino fué mandado detener anoche en la calle de las Huertas por un compañero suyo, pasando á la Comisaría del distrito de Buenavista, donde se confesó autor del delito.

NOTICIAS BREVES

MADRID

— Ayer ha celebrado audiencia con su alteza real la infanta Doña Isabel D. Vicente Ballester, para pedirle se digne patrocinar una Junta de señoras que desea fundar, para que organice numerosas colonias escolares á Valencia. Altamente satisfecho ha quedado el Sr. Ballester por la amable acogida que le ha dispensado su alteza, ofreciéndole protección decisiva á sus aspiraciones.

— El rey saldrá seguramente para Cartagena el día 6.

— Hoy ha marchado á Barcelona nuestro compañero D. Adelardo Fernández Arias, redactor de *Heraldo de Madrid*, nombrado vicecónsul de España en Manila, donde embarcará dentro de breves días.

PROVINCIAS

— El Reformatorio de jóvenes delincuentes establecido en Alcalá de Henares, en adelante se destinará exclusivamente al cumplimiento de condena de los menores de veinte años.

NUESTRO PÉSAME

Hoy nos sorprende la triste noticia de haber fallecido en Castroverde de Campos, provincia de Valladolid, la madre de nuestro querido amigo y compañero de Redacción, D. Luis Salado.

Por sus relevantes virtudes y por sus inagotables bondades, era la señora que acaba de fallecer, dejando duelo perdurable en un hogar cariñoso, estimada de todos.

En esta casa, donde el compañero ausente Luis Salado comparte con nosotros trabajo y afectos, hemos sentido de corazón la desgracia que le aflige en estos momentos.

CHANCHULLOS ELECTORALES

El diputado á Cortes por La Bisbal, que presenta su candidatura por Santa Coloma de Farnés, nos dirige la siguiente carta, que publicamos sin comentarios. ¡No los necesita!

«Señor director de DIARIO UNIVERSAL.

Distinguido señor mío: Para que pueda usted, si así lo juzga pertinente, añadir algún dato á la serie de los que su importante diario viene publicando acerca de las demasías y atropellos que viene llevando á cabo el actual Gobierno por medio de sus representantes los gobernadores de las provincias en preparación de la próxima campaña electoral, me complazco en darle noticia de los siguientes realizados en esta provincia y que no dejarán sin duda de admirar, por el desahogo que indican, á los numerosos lectores de DIARIO UNIVERSAL, como han alarmado y dejado perplejos á los habitantes de Gerona, que no recuerdan tropelías tan descaradas.

Después de los chanchullos cometidos en las elecciones provinciales en pueblos como Bordils, Cebrá y otros, bajo el amparo oficial ó en cumplimiento de presiones del Gobierno civil, para sacar por cuarto lugar al candidato conservador, en favor del cual se llegó á enviar á un inspector (que debiera prestar servicio policíaco en la frontera y lo presta de electorero en el interior) á varios pueblos á caza de votos, ya cabía esperarlo todo del gobernador civil, pero nadie hubiera creído que se atreviese á hacerlo con descaro tan grande.

Por el distrito de Santa Coloma de Farnés presentamos candidatura á diputado á Cortes un catalanista, cuyo nombre no se ha declarado oficialmente todavía, apoyado por los elementos que han dado en llamarse ahora solidarios (carlistas, republicanos y catalanistas), y yo, que cuento con las muchas fuerzas que allí tiene el partido liberal monárquico y con gran número de amigos particulares de mi padre, el jefe de dicho partido en la provincia y senador del reino, del actual y celoso diputado D. Ramiro Alonso de Villapadierna y míos. De no existir esa especie de fiebre de que parece están poseídos ahora los citados partidos coligados, fiebre que les lleva á toda suerte de coacciones, sobornos y pucherazos donde pueden, estaría fuera de toda duda que el triunfo sería para mí, y no ciertamente por mis pobres condiciones y escasos méritos, sino por la fuerza de los valiosos elementos con que cuento por las ideas y servicios que tengo la suerte de representar; pero ante el fanatismo de los solidaridados, con no temer su fuerza, se nos hace preciso luchar más. Está, pues, la duda, si la hay, en el triunfo de los solidarios ó en el nuestro. A pesar, pues, de esto, de lo que está todo el mundo convencido, intenta luchar, como conservador, adicto ó encasillado, D. Gustavo Ruiz, que á falta de apoyo en el distrito, donde tiene pocos amigos y de escaso arraigo, dice contar con el más decidido apoyo oficial. Todo esto nos parecería á todos muy bien, y á mí el primero, que sobre ser apasionado de todas las libertades legales, me gusta la lucha en condiciones nobles, si el apoyo oficial que esperan los contados partidarios del Sr. Ruiz no rebasase los límites de la prudencia; pero el que entre en el terreno de los atropellos más inauditos, nos hace soliviantar á todos y clamar contra procedimientos que, no ya el partido conservador que ha venido alardeando de ser respetuoso con las leyes, sino que nadie debiera emplear.

La mayoría de los concejales propietarios del pueblo de Vidreras fueron procesados por el Juzgado del partido, y no ciertamente por influencias políticas ni de ninguna otra clase, sino en virtud de una causa criminal, y justísimo y arreglado á ley debió ser el procesamiento cuando, habiendo apelado del mismo los procesados, fué confirmado por la Audiencia, en la que no valieron presiones. En virtud de aquel procesamiento los concejales fueron suspendidos en sus cargos y el gobernador hubo de nombrar á otros que les sustituyeran interinamente, recayendo los nombramientos en personas de reputación, arraigo é independencia. Pues bien; en cuanto el Sr. Ruiz ha presentado su candidatura por el distrito de Santa Coloma, al cual pertenece Vidreras, el gobernador ha enviado allí á un delegado suyo que, sin más razón que la del porque sí, ha destituído á los concejales interinos y ha colocado en su lugar á otros. Por el mismo procedimiento, es decir, sin formación de expediente ni motivo alguno, el delegado ha destituído al alcalde y tenientes de sus cargos, que los desempeñaban en propiedad.

Al pueblo de San Feliú de Buxalleu ha ido otro delegado, acompañado del inspector de policía José Giró, colocado por el Sr. Ruiz, y que tiene su puesto fijo en Port Bou, y ha comenzado á instruir expediente que, al decir de quien puede saberlo, no tiene otra finalidad que atemorizar á aquel Ayuntamiento para que dé su acta en blanco (de lo que se guardará muy bien, pues ni se atemoriza por esas amenazas oficiales ni ha de hacer nada ilegal).

Están amenazados con de visitas con igual fin los Ayuntamientos de Hostalrich, Massanet, Massanas y cuantos no están dispuestos á asegurar para el Sr. Ruiz más votos que

VIDA RELIGIOSA

Santos de mañana.—Jueves Santo.—(Abstinencia de carne, aun teniendo la bula é indulto).—San Juan Capitsano, confesor; Santos Cástor, Doroteo y Prisco, mártires, y San Sixto III, Papa.

La misa y oficio divino son de la Feria V *In Cœna Domini*, con rito doble y color morado para el oficio y blanco para la misa.

Cultos

Capilla del Ave María (Atocha, 14).—A las siete y media: Misa de comunión por privilegio, y á las doce la ceremonia del Lavatorio á 13 pobres.

Oficios

A las seis: En las Hermanitas de los Pobres (calle del Buen Suceso).

A las siete: En la capilla de la Venerable Orden Tercera de San Francisco é iglesia de María Reparadora.

A las siete y media: En el Asilo de la Santísima Trinidad.

A las ocho: En las Esclavas del Corazón de Jesús, Enfermería de la Venerable Orden Tercera de San Francisco y Asilo de San Rafael.

A las ocho y media: En Santa Catalina de los Donados, Salvador y San Luis Gonzaga, Hermanitas de los Pobres (calle de Almagro) y Casa de Salud de Nuestra Señora del Rosario (Príncipe de Vergara).

A las nueve: En la parroquia de Nuestra Señora de los Dolores, San Miguel (Capuchinas), San Pedro (calle del Nuncio), Buen Suceso, Cristo de la Salud, San Luis de los Franceses, Jesús, Sagrado Corazón y San Francisco de Borja, San Vicente de Paúl, María Auxiliadora, Santa Isabel, Beato Orozo, Carmelitas de Santa Teresa, Carmelitas de Santa Ana (calle de Torrijos), Concepcionistas (Blasco de Garay), Escolapias (Don Evaristo), Divina Pastora, Góngoras, religiosas de San Fernando, Oblatas, Salesas de ambos monasterios, Servitas (San Leonardo), Siervas de Jesús (Fernando VI, 17) y Hospital del Carmen.

A las nueve y media: En San Ildefonso, Servitas (San Nicolás), Santo Domingo el Real, Concepcionistas de San José, San Pascual y Jerónimas del Corpus Christi, con sermón, que predicará el padre Boneta.

A las diez: En la catedral, Santa María, San José, San Ginés, Santa Cruz, Santa Bárbara, San Luis, Santiago, San Sebastián, San Marcos, San Millán, San Andrés, Santa Teresa, Santa Isabel, Salvador y San Nicolás, San Lorenzo, Purísimo Corazón de María, San Antonio de la Florida, Nuestra Señora de la Concepción, Nuestra Señora de Covadonga, Nuestra Señora de las Angustias, Nuestra Señora del Pilar, Irlandeses, San Francisco el Grande, San Antonio de los Alemanes, Oratorios del Caballero de Gracia, Espíritu Santo y Olivar, iglesia de la Pasión, Escuelas Pías de San Fernando y San Antón, San Fermín de los Navarros, iglesia Pontificia de San Miguel, Santuario del Perpetuo Socorro, Encarnación, Bernardas (Isabel la Católica), Carmelitas Maravillas, Carmelitas de la Caridad (plaza de San Francisco), Jerónimas de la Concepción, Santa María Magdalena, Don Juan de Alarcón, Siervas de María, Trinitarias (Lope de Vega), Niñas de Leganés, Colegio de la Paz (Inclusa), Asilo de Huérfanos y Asilo de las Mercedes.

A las diez y media: En la parroquia de Nuestra Señora del Carmen, San Jerónimo y San Ignacio.

A las once: En Santos Justo y Pastor (Comendadoras), Calatravas y San Andrés de los Flamencos.

Capilla Real.—Capilla pública á las doce.

Religiosas Adoratrices (calle del Duque de Osuna).—A las once se abrirá al público la capilla para que los fieles puedan visitar al Señor en el Monumento. Por la tarde, á las seis, se cantará un *Moteto*.

Capilla del Príncipe Pío.—Se dará á adorar el Sagrado Lienzo desde las diez de la mañana al anochecer.

Lavatorio y sermones de Mandato

A las doce: En el Asilo de la Santísima Trinidad.

A las dos: En las Jerónimas de la Concepción, predicando D. Manuel Quesada; en las Religiosas Salesas (Santa Engracia), un padre de la Compañía de Jesús; en las Religiosas Salesas (San Bernardo), un padre redentorista.

A las tres: En Santa María, D. Manuel Quesada; en Santa Bárbara, Lavatorio; en San Ildefonso, predicará D. Francisco Terrero; en Santiago, otro orador; en San Jerónimo, el Sr. Calero; en San Marcos, D. Francisco Garnica; en San Millán, D. Ildefonso Linares; en el Salvador y San Nicolás, otro señor; en la parroquia del Purísimo Corazón de María, D. Francisco de la Obra; en San Antonio de la Florida, otro orador; en Nuestra Señora de la Concepción, el Sr. García Tapetado; en Nuestra Señora de Covadonga, Lavatorio y sermón; en Nuestra Señora de las Angustias, predicará el señor cura párroco; en Nuestra Señora del Pilar, D. Felipe Martínez; en San Miguel (Capuchinas), el Sr. García Galera; en Santos Justo y Pastor (Comendadoras), otro orador; en los Irlandeses, el Sr. Puertas; en San Pedro (calle del Nuncio), Lavatorio y sermón.

En San Francisco el Grande, predicará don José Jover; en San Antonio de los Alemanes, Lavatorio y sermón; en San Andrés de los Flamencos, predicará el Sr. García Ron; en la iglesia de San Vicente de Paúl, un padre de Paúl; en las Carmelitas de Santa Teresa, D. Juan Marín; en las Carmelitas de Santa Ana (calle Torrijos), el Sr. Barragán; en las Concepcionistas de San José, D. Julián Pereda; en las Religiosas Concepcionistas (Valle hermoso), Lavatorio y sermón; en San Pascual, predicará el padre Andrés Navarro; en el Colegio de la Divina Pastora, D. Gabriel Borreguero; en Santa María Magdalena, don Francisco Terrero; en Góngoras, D. Angel Nieto; en Don Juan de Alarcón y Religiosas de San Fernando, otros señores; en las Servitas (San Leonardo), el Sr. García Galera; en el Asilo de Huérfanos, D. Jerónimo Gella, y en las Hermanitas de los Pobres (calle de Almagro), Lavatorio.

A las tres y media: En la catedral, predicará D. Manuel Basulto; en Santa Cruz, D. Modesto Nadales; en San Luis, Lavatorio y sermón; en San Martín, predicará un padre misionero del Inmaculado Corazón de María; en San Andrés, D. Vicente Esteban Jiménez; en Santa Teresa y Santa Isabel, D. Mariano Benedicto; en el Salvador y San Luis Gonzaga, el padre Manuel Gómez.

A las cuatro: En la Capilla Real, el señor González Suescun; en San José, D. Juan Suárez; en San Ginés, el Sr. Belda; en San Sebastián, D. Dionisio del Caño; en San Lorenzo, D. Miguel G. Alcalde; en la parroquia de Nuestra Señora del Carmen, Lavatorio y sermón; en las Religiosas Bernardas (Isabel la Católica), predicará el padre Andrés Navarro; en la capilla del Servicio Doméstico, un padre de la Compañía de Jesús.

A las cuatro y media: En el Caballero de Gracia, D. Vicente Gaitán.

Sermones de Pasión

A las cinco: En las Escuelas Pías de San Antón, solemnes maitines, y después sermón de Pasión que predicará el padre Gervasio Jaimez.

A las cinco y media: En las Concepcionistas de San José, maitines y sermón que predicará D. Nicomedes Blanco.

A las seis: En la parroquia de Nuestra Señora de las Angustias, maitines solemnes y sermón á cargo de D. Miguel Villalba; en las Carmelitas Maravillas predicará otro orador.

A las seis y media: En el Buen Suceso, rosario y sermón; en Calatravas, maitines y sermón, que predicará D. Carlos Carpintero.

A las siete: En San Andrés de los Flamencos, predicando el Sr. de la Vallina; en la iglesia de la Pasión, el padre Calixto Prieto; en las Jerónimas del Corpus Christi, ejercicio de la Hora Santa y sermón; en las Jerónimas de la Concepción, predicará el padre fray Francisco Sábada; en las religiosas de San Fernando y Siervas de María, sermón y *Miserere*; en el Asilo de Huérfanos, predicará D. José Jover, y en el Asilo de la Santísima Trinidad, otro orador.

A las siete y media: En Santa María, el señor González Pareja; en San Ginés, el padre Andrés Navarro; en el Salvador y San Nicolás y Nuestra Señora de Covadonga, otros oradores; en los Irlandeses, el Sr. Flores; en la iglesia de San Ramón (Puente de Vallecas), D. Maximino Juan; en Jesús, el padre Toribio de Pamplona, y en las Salesas (San Bernardo), un padre Capuchino.

A las ocho: En San José, D. Juan Suárez; en Santa Cruz, el Sr. Martín Calvarro; en San Sebastián, D. Cayo Arrué; en Santa Bárbara, meditación de la Pasión del Señor; en San Luis, predicará D. Francisco Garnica; en San Ildefonso, el padre Modesto Barrio; en Santiago, otro orador; en San Marcos, el señor cura párroco; en San Millán, D. Ildefonso Linares; en San Lorenzo, el señor cura párroco; en San Antonio de la Florida, otro señor; en Nuestra Señora de la Concepción, D. Julián Tolosana; en Nuestra Señora de los Dolores, el Sr. Ortiz de Urbina; en Nuestra Señora del Pilar, D. Julio Gracia; en San Pedro (Paloma), el Sr. Puertas; en Santos Justo y Pastor (Comendadoras), un padre misionero del Corazón de María; en San Pedro (calle del Nuncio), otro señor; en el Cristo de la Salud, D. Angel Lázaro; en la capilla de la Venerable Orden Tercera, de San Francisco, el señor Barbajero; en el Caballero de Gracia, D. José Guixot.

En el Oratorio del Olivar, rosario y Hora Santa del Sagrado Corazón de Jesús; en San Ignacio, predicará un padre trinitario; en la Encarnación, un padre misionero del Corazón de María; en el Beato Orozco, un padre agustino; en Santa Isabel, D. Miguel G. Alcalde; en las Religiosas Bernardas (Isabel la Católica), D. Nicolás Barber; en las Carmelitas de Santa Teresa, un padre redentorista; en las Carmelitas de Santa Ana, el Sr. Barragán; en las Concepcionistas (Blasco de Garay), otro orador; en San Pascual, D. Pedro J. Martínez; en Santa María Magdalena, el padre Jiménez Campaña; en Góngoras, un padre misionero del Corazón de María; en Don Juan de Alarcón, sermón y *Miserere*; en las Salesas (Santa Engracia), predicará un padre de la Compañía de Jesús; en las Servitas (San Leonardo), D. Mariano Benedicto; en la enfermería de la Venerable Orden Tercera de San Francisco, D. Francisco Alvarez; en el Colegio de la Paz, el Sr. López Andújar; en las Niñas de Leganés, D. Anastasio Pardo, y en el Hospital del Carmen, otro señor.

A las ocho y media: En Santa Teresa y Santa Isabel, el padre Ortega; en la parroquia del Purísimo Corazón de María, D. Casto Hurtado.

A las nueve: En la Capilla Real, D. Angel Lázaro, y en San Antonio de los Alemanes, otro orador.

San Luis de los Franceses.—Por la tarde, á las seis, *Stabat Mater*.

Santos de pasado mañana.—Viernes Santo. (Abstinencia de carne, aun teniendo la bula ó indulto).—San Cirilo, diácono y mártir, y Santos Siro, Segundo, Jonás, Pastor, Victorino y compañeros mártires.

El oficio divino es de la Feria VI *in Parasceve*, con rito doble de primera clase y color blanco.

Sermones de Pasión

A las seis de la mañana: En San Martín, predicando un padre del Inmaculado Corazón de María; en San Andrés, D. Casto Marifons; en San Miguel (Capuchinas), el señor cura; en las Trinitarias, el padre Celestino de San Pedro; en el Colegio de la Divina Pastora, D. Lorenzo García Huerta.

A las seis y media: En la catedral, predicando el señor magistral y en las Escuelas Pías de San Fernando, el padre Ignacio Torrijos.

A las siete: En San Jerónimo, D. Cándido García Gonzalo y en la capilla del Servicio Doméstico, un padre de la Compañía de Jesús.

Oficios

A las seis: En las Hermanitas de los Pobres (calle del Buen Suceso).

A las siete: En la capilla de la Venerable Orden Tercera de San Francisco, Siervas de Jesús, Asilo de la Santísima Trinidad y Asilo de San Rafael.

A las siete y media: En San José, Santa Catalina de los Donados y Religiosas Bernardas (Isabel la Católica).

A las ocho: En la parroquia del Purísimo Corazón de María (Peñuelas), San Antonio de la Florida, Buen Suceso, Sagrado Corazón y San Francisco de Borja, Salvador y San Luis Gonzaga, San Vicente de Paúl, Santuario del Perpetuo Socorro, Santa Isabel, Carmelitas de la Caridad (plaza de San Francisco), Esclavas, Hermanitas de los Pobres (calle de Almagro), Jerónimas de la Concepción, Oblatas, iglesia de María Reparadora, Servitas (San Leonardo), Siervas de María, Trinitarias, Hospital del Carmen y Enfermería de la Venerable Orden Tercera de San Francisco.

A las ocho y media: En Santa Teresa y Santa Isabel, San Pedro (calle del Nuncio), Carmelitas de Santa Teresa, Concepcionistas de San José, Religiosas Escolapias, Colegio de la Divina Pastora, Santa María Magdalena, Capilla del Servicio Doméstico, Salesas de ambos monasterios y Casa de Salud de Nuestra Señora del Rosario.

A las ocho y tres cuartos: En las Carmelitas de Santa Ana.

A las nueve: En la Capilla Real, Santa María, San Ginés, San Martín, San Andrés, San Millán, San Lorenzo, Salvador y San Nicolás, San Miguel (Capuchinas), San Pedro el Real (Paloma), Nuestra Señora de la Concepción, Nuestra Señora de Covadonga, Nuestra Señora de los Dolores, Nuestra Señora de las Angustias, Nuestra Señora del Pilar, Irlandeses, Caballero de Gracia, Servitas (San Nicolás), San Luis de los Franceses, Jesús, Oratorio del Olivar, Santo Domingo el Real, Pasión, Escuelas Pías de San Fernando y San Antón, San Fermín de los Navarros, Iglesia Pontificia de San Miguel, María Auxiliadora, Beato Orozco, Concepcionistas (Blasco de Garay), San Pascual, Góngoras, Religiosas de San Fernando, Niñas de Leganés, Colegio de la Paz y Asilo de Huérfanos.

A las nueve y media: En San Ildefonso, San Antonio de los Alemanes, Carmelitas Maravillas, Jerónimas del Corpus Christi y Asilo de las Mercedes.

A las diez: En la catedral, Santa Bárbara, Santa Cruz, San Luis, San Sebastián, Santiago, San Marcos, San Francisco el Grande, Cristo de la Salud, San Andrés de los Flamencos, Oratorio del Espíritu Santo, San Ignacio, Encarnación y Don Juan de Alarcón.

A las diez y media: En San Jerónimo y Parroquia de Nuestra Señora del Carmen.

A las once: En Santos Justo y Pastor (Comendadoras) y Calatravas.

Capilla del Príncipe Pío.—Estará á la veneración de los fieles el Sagrado Lienzo, desde el amanecer.

Ejercicios de las Siete Palabras y sermones de Agonía y Lanzada

A las doce: En la Capilla Real, predicando el padre Ambrosio de Valencina; en San José, D. Pedro Gil García; en San Andrés, D. Francisco Alonso Rodríguez; en las Servitas (San Nicolás), el padre Modesto Barrio; en la iglesia de San Vicente de Paúl, ejercicio de las Siete Palabras; en las Salesas (Santa Engracia), predicará el padre Goñi; en Santa María Magdalena, D. Manuel Basulto.

A las doce y media: En el Asilo de la Santísima Trinidad.

A la una: En las Oblatas, ejercicio de las Siete Palabras.

A la una y media: En el Caballero de Gracia predicará D. Jaime Martí.

A las dos y media: En Santos Justo y Pastor (Comendadoras) se hará el ejercicio de la lanzada, predicando un padre del Inmaculado Corazón de María.

A las dos: En Góngoras predicará el sermón de Agonía D. Hilario Herránz; en San Millán, el de Lanzada, D. Ildefonso Linares; en San Martín se hará el piadoso ejercicio de la lanzada; en la iglesia del Sagrado Corazón y San Francisco de Borja, predicando un padre de la Compañía de Jesús.

A las tres: En las Salesas (San Bernardo), un padre de la Compañía de Jesús; en el Asilo de Huérfanos predicará D. Jerónimo Gella.

Al anochecer: En el oratorio del Olivar, después de la Corona Dolorosa, meditación de las Siete Palabras y sermón.

San Ginés.—Saldrá la procesión del Santo Entierro á las cuatro y recorrerá la estación acostumbrada.

San Luis de los Franceses.—A las seis de la tarde, sermón de Pasión, que predicará el padre Pane.

Iglesia de María Auxiliadora.—A las tres, sermón de Pasión y *Vía Crucis*.

Sermones de Soledad

A las tres: En las Jerónimas de la Concepción, predicando D. Francisco Balsas, y en las Concepcionistas de San José, D. José Solroja.

A las cuatro: En la Capilla Real, D. Miguel G. Alcalde, y en la Casa de Salud de Nuestra Señora del Rosario, otro orador.

A las cinco: En la capilla del Servicio Doméstico, sermón y *Vía Crucis*.

A las cinco y media: En el Santuario del Perpetuo Socorro, *Vía Crucis* y sermón.

A las seis: En Santa Teresa y Santa Isabel, predicando D. Juan Suárez; en el Cristo de la Salud, D. José Carrande; en la iglesia del Sagrado Corazón y San Francisco de Borja, *Vía Crucis* y *Stabat Mater*, y en las Carmelitas Maravillas, predicando el Sr. Ruiz Lope Aznar.

A las seis y media: En Santa María, D. Ignacio Jiménez; en San José, D. Francisco Caballero; en San Millán, D. Angel Lázaro; en la parroquia de Nuestra Señora del Pilar, don Angel Nieto; en el Buen Suceso, Corona Dolorosa y sermón; en el Caballero de Gracia, el Sr. Martínez Verdasco; en Santa Catalina de los Donados, D. Fidel Abad; en el Oratorio del Espíritu Santo, el padre fray Manuel Donís; en San Pascual, el padre Santonja; en el Colegio de la Divina Pastora, el Sr. García Huerta, y en la Enfermería de la Venerable Orden Tercera, el Sr. Barbajero.

A las siete: En Santa Cruz, D. Donatilo Fernández; en San Sebastián, el padre Jiménez Campaña; en San Luis, el padre Andrés Navarro; en San Jerónimo, el Sr. Calero; en San Marcos, el señor cura párroco; en Nuestra Señora del Carmen, otro orador; en San Miguel (Capuchinas), D. Mariano Benedicto; en los Servitas (San Nicolás), D. Federico Santamaría; en la iglesia de la Pasión, el padre Pascual Broch.

En las Escuelas Pías de San Fernando, el padre Fidel Bardón; en las Escuelas Pías de San Antón, el padre Asensio López; en la iglesia Pontificia de San Miguel, el padre Leoz; en las Religiosas Bernardas, el padre Inocencio López; en las Carmelitas de Santa Teresa, D. Juan Marín; en las Concepcionistas (Blasco de Garay) y Religiosas de San Fernando, otros señores; en las Servitas (San Leonardo), el Sr. Benedicto; en las Siervas de María (Chamberí), sermón y *Stabat Mater*.

A las siete y media: En la catedral, D. Pedro Cano; en San Ginés, D. Francisco Garnica; en San Martín, el señor cura; en San Ildefonso, el Sr. Barragán; en Santiago, sermón y *Stabat Mater*; en San Andrés, predicará don Pedro J. Martínez; en el Salvador y San Nicolás, otro orador; en San Pedro (Paloma), el Sr. Garcés; en Nuestra Señora de la Concepción, el Sr. García Ochoa; en Nuestra Señora de Covadonga, sermón y *Stabat Mater*; en la iglesia de San Ramón, D. Maximino Juan; en Calatravas, D. Carlos Carpintero; en el Salvador y San Luis Gonzaga, el padre Sabino Aznárez; en San Ignacio, un padre trinitario; en la Encarnación, un padre del Inmaculado Corazón de María; en Santa María Magdalena, D. Luis Béjar; en las Salesas (Santa Engracia), otro señor.

A las ocho: En Santa Bárbara, Corona Dolorosa y sermón; en San Lorenzo, predicará D. Juan Salegui; en Nuestra Señora de los Dolores, el señor cura párroco; en Nuestra Señora de las Angustias, D. Angel Cornago; en San Antonio de la Florida, otro orador sagrado; en Santos Justo y Pastor (Comendadoras), D. Juan José Santander; en San Pedro (calle del Nuncio) y San Antonio de los Alemanes, otros señores; en San Andrés de los Flamencos, el Sr. Martínez; en el Beato Orozco, un padre agustino; en Santa Isabel, D. David Marina; en las Jerónimas del Corpus Christi, D. Gregorio García; en Don Juan de Alarcón, Corona Dolorosa y sermón; en Góngoras, predicará D. Jesús Torres; en las Salesas (San Bernardo), el padre Ramonet; en el Colegio de la Paz, el Sr. Andújar, y en el Hospital del Carmen, otro orador.

A las ocho y media: En la parroquia del Purísimo Corazón de María, D. Juan Casquero.

Iglesia de Jesús.—A las cinco y media, subida de la Sagrada Imagen de Nuestro Padre Jesús y solemne *Miserere*.

ADVERTENCIA

Rogamos á nuestros suscriptores cuyos abonos se hallen en descubierto ó terminen en fin del presente mes, se sirvan renovarlos antes de dicho día, remesando directamente su importe á estas oficinas si quieren seguir recibiendo con regularidad el periódico.

Igual súplica hacemos á nuestros corresponsales de venta, cuyas cuentas tengan saldos pendientes en fin del mes actual.

TOMAR LA IZQUIERDA

Ayer mañana se les ha manifestado en el Ayuntamiento á los periodistas que allí acuden á hacer información, que la disposición dictada por el Sr. Dato de que los carruajes vayan siempre por la mano izquierda, no es, como se ha dicho, por imitar disposiciones y costumbres del extranjero, aunque esto nada tendría de asombroso, sino para comodidad del público y evitar así los miles incidentes que ocurren.

La disposición, en efecto, es plausible, y dejando aparte ciertas habladurías, lo que más debe hacerse cumplir son las Ordenanzas municipales.

El buen público indudablemente habrá agradecido esta disposición.

DE PALMA

Varias noticias

Palma 26 (5,50 t.)—Ha sido nombrado delegado del Gobierno de Menorca D. Emilio Linares.

Este nombramiento ha sido muy bien recibido en aquella isla.

El Sr. Linares ha sido felicitadísimo y obsequiado con una serenata.

— Los católicos efectuaron ayer una manifestación en honor á celebrar el obispo sus bodas de plata.

— La epidemia glosopédica va decreciendo notablemente.—*Vives.*

TREINTA AÑOS EN UNA GRUTA

En Francia se ha descubierto á un individuo, renovador de la edad de las cavernas

Desde hace tiempo admiraba á los vecinos de Beauvoir que apareciese iluminada todas las noches cierta gruta que existe en un picacho próximo al pueblo y muy cercana á las ruinas del antiguo castillo del Delfín.

Varios leñadores quisieron descifrar el misterio. Ataron una cuerda al tronco de una encina y descendió el más atrevido del grupo hasta la boca de la cueva, que se halla á unos 100 metros de altura. Cuando los ojos del explorador se acostumbraron á la oscuridad advirtió que en el fondo de la excavación dormía un hombre de aspecto salvaje. A su alrededor había enorme cantidad de legumbres, granos, varias vasijas con agua y algunas cajas y sacos.

Se previno inmediatamente al alcalde de Beauvoir, que dió cuenta del descubrimiento á la autoridad judicial. Y anteayer, un comisario de policía, acompañado del leñador y de 10 gendarmes, trepó á lo alto del picacho y se hizo descolgar hasta la gruta, en la cual penetró revólver en mano.

El habitante de ésta, hombre alto, robusto, de enmarañada cabellera é hirsuta barba, se ocupaba en perforar el suelo con un azadón. Sorprendido por el comisario, que le amenaba con el revólver, no opuso ninguna resistencia y se dejó maniatar por los gendarmes, que habían ido penetrando en la cueva.

Confesó llamarse André Faure y ser vecino de Vatillieu. Añadió que habitaba en la gruta hace treinta años, alimentándose con las legumbres y las frutas que robaba por la noche. No quiso dar detalles respecto á sus ocupaciones diarias ni á su existencia durante los treinta años que vivía de tal modo.

En la caverna se hallaron dos grandes cajas de hierro, que el troglodita dice estar llenas de libros, pero que se supone contengan objetos robados, creyéndose que Faure sea el encargado de ocultar el fruto de los robos de la cuadrilla de bandidos que infesta la comarca.

El enorme peso de las cajas ha impedido que puedan ser sacadas á la superficie, y seguramente habrá precisión de forzar su cerradura, pues el misterioso habitante de la cueva dice haber perdido las llaves.

Este suceso ha despertado una profunda gran curiosidad en toda la comarca.

AVISO IMPORTANTE

MINAS DE COBRE DE NERVA

PRORRATEO DE LA SUSCRIPCIÓN

La emisión de las acciones del capital **Minas de Cobre de Nerva** ha tenido un éxito completo, habiéndose pedido en España y en Francia 545.760 acciones por 15.044 suscriptores, á pesar de que se ponían á la venta solamente 200.000 títulos, debiendo procederse en consecuencia á un prorrateo, que se hará del siguiente modo:

Todas las suscripciones de 1 á 50 acciones serán servidas en su totalidad.

Los suscriptores que hayan solicitado cantidad mayor de 50 acciones recibirán solamente 50 títulos y el resto será reducido en un 92 por 100, es decir, que recibirán un 8 por 100 del exceso entre el mínimum de 50 acciones concedidas á cada suscriptor y la cantidad total por ellos solicitada.

Rogamos á nuestros suscriptores que no nos envíen para el pago de suscripciones libranzas de Prensa, pues son muchas las que no llegan á nuestro poder.

Entre otros medios de pago, lo más fácil y seguro para todos son las libranzas del **Giro Mutuo.**

LOS FRANCOS Á 11,60

El cambio internacional ha tenido ayer un alza de más de un entero. La cotización oficial queda publicada á 11,60.

Desde hace varios días se nota excitación en el corro negociador, por influencias que provienen de los mercados extranjeros.

La cuestión monetaria universal ha sufrido una agravación que tiene su origen en Nueva York, que demanda constantemente oro para cubrir sus atenciones.

El peligro de que su encaje metálico se vea comprometido ha inducido al Banco de Francia á elevar su tipo del descuento á 3,50, que tantos años ha estado fijo á 3 por 100. Bélgica también ha elevado el de su Banco Nacional.

Inglaterra y Alemania tendrán que aumentarle si continúa la tirantez de la situación.

Además se ha producido una baja en los precios de los metales, principalmente del cobre, que desde 109 libras esterlinas la tonelada desciende hoy á 97, con pérdida en pocos días de 12 libras, es decir, de 300 francos en tonelada; el platino y la plata también han decrecido.

Todas estas concausas, unidas al movimiento de la especulación que nace siempre en estos casos, determina una rigidez de cambios en la cotización del internacional, cuyo límite de alza no es fácil prever, porque depende de la agravación ó alivio de las causas generadoras é influyentes.

Lo que sí puede decirse es que la demanda no es pequeña en la plaza, y que aunque no todas provengan de necesidades verdaderas, hay algunas que son en realidad para cubrir atenciones que se sienten.

INSTITUTO CIENTÍFICO, LITERARIO Y ARTÍSTICO

La Sección artística de esta Sociedad fué recibida el día 28 de este mes por el excelentísimo señor conde de Casa-Valencia, el que aceptó el título de socio protector de la Sección y ofreció su generoso apoyo para cuantos actos realice. También se propone visitar á la excelentísima señora marquesa de Squilache, cuyo amor por todo lo que represente adelanto y arte es bien conocido, y á otras distinguidas personalidades, para recabar su valiosa cooperación para las veladas teatrales que tiene la Sección en proyecto.

Advertimos á nuestros lectores que las suscripciones hechas á **Diario Universal** *desde este día se entenderán que son sin regalo.*

LOS ZINGAROS

Para el alcalde

Como de costumbre, han hecho los zíngaros su invasión anual en las calles madrileñas. Explotan la generosidad de la buena gente de esta corte, que los socorre, si no con largueza, por lo menos sin extremadas tacañerías.

No duele á nadie que se les ayude con limosnas.

Lo que no debe consentirse es el espectáculo que dan circulando por las calles céntricas de Madrid. Astrosos, con aspecto de suciedad repulsivo, son una nota chocante que es necesario que desaparezca.

Ya sabemos que está tolerado el oficio de músico callejero.

Pero bastante tenemos con los ciegos de violín y las comparsas de cojos con tamboril y dulzaina, que son, pudieramos decir, de casa, para que vengan extraños, como horda, en son de invasión avasalladora.

No debe consentirse, y es necesario que el alcalde tome medidas para poner término al desagradable espectáculo que se presencia estos días.

NOTICIAS

El ministerio de Instrucción pública anuncia las vacantes de las cátedras de Lengua francesa y de Lengua alemana en la Escuela de Comercio de Santa Cruz de Tenerife.

El día 30 tendrá lugar la subasta de concesión de obras de riego del Ebro.

Ha sido nombrado profesor especial de carpintería artística de la Escuela Superior de Artes Industriales de Granada, D. Manuel Garnelo Alda.

Aguas minerales naturales de la S. A.

VICHY CATALÁN

á 80 cts. botella. Reina, 45 dup.° y Mayor, 35.

La Compañía de Maderas, Madrid (Argumosa, 14, teléfono 689), Bilbao, Santander.

Hállanse vacantes actualmente los Registros de la Propiedad de Montblanch, Cabra, Hellín, Cuéllar, Astudillo, Valencia de Alcántara y Santa Marta de Ortigueira.

CORREO TAURINO

DEL ÁRBOL CAÍDO...

Siguen los comentarios á la corrida de la Prensa y los palos á la Comisión que fué á elegir los toros.

En un querido colega dice *Joaquín* que no hemos debido traer toros de la viuda de Concha Sierra, porque en su mayoría resultan mansos, como recientemente lo han demostrado en Bilbao y otras Plazas.

Precisamente por todo lo contrario es por lo que los hemos traído. No tenían toros Miura, Pablo Romero, Benjumea, Guadalest ni Santa Coloma, y no sabemos si los tendría Muruve, á quien fuimos á visitar y no encontramos ni en su domicilio ni en un Casino al que acostumbra á asistir diariamente.

Como no había tiempo que perder acudimos á la viuda de Concha Sierra, recordando que una de las mejores corridas del año pasado fué la del 2 de Mayo, con Fuentes, Bombita y Machaco y toros de dicha señora; que el toro más bravo de la corrida regia fué el suyo; que la mejor de las cinco corridas de Bilbao en 1906 fué la suya, aun después de estar los toros cuarenta días en los corrales y luchar con Saltillos y Muruves.

Podríamos haber buscado bueyes grandes de Pérez de la Concha, Urcola ú otras vacadas por el estilo; pero no quisimos porque son bastante desacreditadas dichas marcas, y aunque no podíamos responder de lo que los toros llevaban dentro, teníamos empeño en que el pabellón fuera garantía de buen resultado probable.

Muy justo es que nos censuren; nos hemos equivocado; los toros han resultado malos y algunos más pequeños de lo que el público que paga tan caro merece; pero hemos ido á la ganadería de Concha Sierra porque es vacada de buen cartel, y en esto no puede haber discusión.

*

El día 31 se verificará en Toledo una novillada, en la que Chico de Lavapiés y Antonio Domínguez matarán cuatro toros de D. Facundo Gutiérrez.

En el tercer toro montará Manuel Esteban, El Temerario, y estoqueará el Chepa de Carabanchel.

*

En Salamanca torearán el día 31 los hermanos Darío y Tomás Díez Limiñana, cuatro toros de D. Teodoro Valle.

*

El conocido aficionado D. Manuel Acedo, ha sido nombrado apoderado del matador de novillos Salvador Soler, Negrete, quien empezará la temporada el 31 en Bilbao, donde también toreará el 7 de Abril.

Dulzuras.

TEATROS

MADRID

Parish.—El Sábado de Gloria tendrá lugar la inauguración de este coliseo con el *debut* de la nueva compañía internacional gimnástica, acrobática, ecuestre, bajo la dirección de William Parish.

El domingo próximo y lunes, á las cuatro y media de la tarde y nueve de la noche, dos variadas funciones.

Se despachan localidades para estos espectáculos en la contaduría de este coliseo, de dos de la tarde á ocho de la misma.

Antonia Arrieta.—Esta distinguida tiple, que, como dijimos hace unos días, se halla en Madrid gravemente enferma de pulmonía, continúa en el mismo estado.

Deseamos que se restablezca cuanto antes y pueda cumplir sus compromisos con la empresa del teatro Mayo, de Buenos Aires, para donde debió haber embarcado en Barcelona el día 21 del mes actual.

De viaje.—Con rumbo á España ha embarcado en la Habana el primer actor D. Pedro Tapias, con objeto de contratar á la compañía de zarzuela y ópera de los Sres. Bauzá-Simonetti, para que actúe en los principales teatros de aquella isla.

Lara.—El Sábado de Gloria, correspondiente al 25 de moda, se representarán las aplaudidas obras *Golondrina*, *La señá Francisca* (dos actos), y estreno de la refundición, en dos actos, hecha por sus autores, del gracioso juguete *El 30 de Infantería*.

El domingo por la tarde se pondrá en escena *La señá Francisca* y *El 30 de Infantería*.

El jueves se verificará una función extraordinaria, patrocinada por la Junta de Damas que preside la señora duquesa viuda de Bailén.

PROVINCIAS

Valencia.—En el teatro Ruzafa se celebrará esta noche la función á beneficio de la Asociación de actores españoles.

Constituyen el cartel *Los bárbaros del Norte*, *Les barraques* y *El húsar de la guardia*, tomando parte en dicha función Las Argentinas.

Vitoria.—En el teatro Iris Salón ha debutado con éxito, y sigue obteniendo muy buenas entradas, la compañía de los señores Beltrán y maestro de Julián.

En la interpretación de *Bohemios* lograron muchos aplausos la señorita Romero (C.) y los Sres. Beltrán, del Val y Povedano.

— En el Principal ha representado la compañía de D. Manuel Moreno el drama *Pasión y muerte de Jesús*. El público fué escaso.

Barcelona.—Ha terminado su temporada en el Tívoli la compañía italiana de opereta que dirige Ciro Scognamiglio, habiendo gustado especialmente el citado actor, la señorita Fontana y el actor cómico Sr Bertini.

La compañía sale hoy para Bilbao, y probablemente actuará también en Madrid.

Cádiz.—El próximo sábado debutará en el teatro Cómico la compañía de D. Juan Espantaleón. Estrenará varias obras de autores sevillanos y las de los hermanos Quintero *El niño prodigio* y *El genio alegre*.

Las píldoras que me han curado

LAS PÍLDORAS PINK

Doña Juana Ruiz, habitante en Barcelona, calle Muntaner, 79, 2.°, escribe lo que sigue:

«Aconsecuencia de una enfermedad bastante grave, no pude llegar á recobrar por completo la salud y me había quedado muy anémica, estaba en un estado de debilidad muy grande, el menor trabajo me fatigaba, estaba siempre nerviosa y sufría mucho de neuralgias; además, mi estómago estaba tan relajado, que digería muy mal lo poco que comía. Una amiga me instó mucho para que probara las Píldoras Pink y me decidí á tomarlas, y estoy muy contenta de poder decirles que ellas han operado en mí un cambio completo. Hoy día, gracias á las Píldoras Pink, estoy curada, todo este malestar ha desaparecido, he recobrado el buen semblante y estoy fuerte como antes de mi enfermedad.»

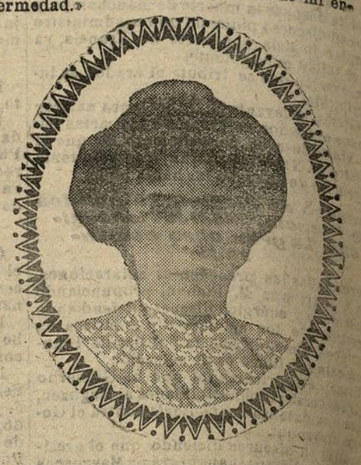

Sra. D.ª Juana Ruiz.

(Fot. Marinó, Barcelona).

Pedid á las Píldoras Pink vuestro alivio y no os veréis defraudados. Si estáis débil para el trabajo, si salís de una enfermedad y tenéis necesidad de acelerar la convalecencia, pedid fuerzas á este poderoso regenerador de la sangre y tónico de los nervios. Dad las Píldoras Pink á vuestros hijos cuando no tengan apetito, cuando desmejoran en la época de la crecida, ó si los véis decaídos sin causa que lo justifique. Tomad también las Píldoras Pink, hombres de negocios agobiados por el esfuerzo exagerado del trabajo comercial, vuestras obligaciones no os permiten tomar descanso, pero si no sostenéis vuestro organismo, la neurastenia os acecha y pudiera muy bien obligaros á tomar el descanso forzoso.

Las Píldoras Pink son soberanas contra la anemia, la clorosis, la neurastenia, la debilidad general, los dolores de estómago, las jaquecas, la neuralgia, el reuma.

Se hallan de venta en todas las farmacias al precio de cuatro pesetas la caja ó veintiuna pesetas las seis cajas.

Las GOTAS CONCENTRADAS de **HIERRO BRAVAIS**

Son el remedio más eficaz contra la **ANEMIA**

CLOROSIS y COLORES PÁLIDOS

El Hierro Bravais carece de olor y de sabor y está recomendado por todos los médicos del mundo entero.

No constriñe jamás.

Nunca ennegrece los dientes.

En muy poco tiempo procura:

SALUD — VIGOR — FUERZA — BELLEZA

Desconfiese de las Imitaciones. — Sólo se vende en Gotas y en Píldoras.

Todas Farmacias ó Droguerías. Depósito: 130, Rue Lafayette, PARIS

GUIA GENERAL DE PROFESIONES, INDUSTRIAS Y NEGOCIOS

Alhajas

Compro oro y alhajas.—Príncipe, 20, platería.

Camisería

Magdalena.—Arenal, 15. Camisas color, 7 pts.

Ebanistería SEDeR

MUEBLES PRACTICOS SISTEMA AMERICANO

48, Carrera de San Jerónimo, 48

SOCIEDAD GENERAL DE INDUSTRIA Y COMERCIO

Villanueva, 11

MADRID

Capital: **25.000.000** de pesetas

Fábricas en Bilbao, Oviedo, Madrid, Sevilla, Cartagena y Lisboa

GRAN PREMIO Exposición universal de Lieja de 1905

LA MAS ALTA RECOMPENSA

PRODUCTOS QUÍMICOS

Superfosfatos.
Nitrato de sosa.
Sales de potasa.
Sulfato de amoníaco.
Sulfato de sosa

Glicerina.
Acido sulfúrico anhidro.
Acido sulfúrico ordinario.
Acido nítrico.
Acido clorhídrico.

ABONOS

PARA TODOS LOS CULTIVOS Y ADECUADOS Á TODOS LOS TERRENOS

Dirigirse á la

SOCIEDAD GENERAL DE INDUSTRIA Y COMERCIO

Villanueva, 11, Madrid.

Dirección Postal: ***Apartado núm. 340.***

Dirección Telegráfica y telefónica: ***Geinco, Madrid.***

SOCIEDAD ESPAÑOLA DE CONSTRUCCIONES METALICAS

Fábrica de Beasain.—Talleres de vagones, ruedas y piezas sueltaspara los mismos. Capacidad 1.200 vagones anuales.

Fábrica de Zorroza-Bilbao.—Grandes talleres mecánicos, turbinas, transmisiones, talleres de construcción general.

Fábrica de Gijón.—Dique seco y talleres de construcción general.

Fábrica de Linares.—Construccióngeneral, prensas para aceite y trabajos para minas.

Fábrica de Madrid (Glorieta del Puente de Toledo).—Construcción general para edificios y reparación de maquinaria.

Dirigir las consultas á los Administradores de las Fábricas respectivas.

La Maquinista de Levante de

MIGUEL ZAPATA

Grandes talleres de Fundición, Construcción, Reparación é instalación de máquinas y calderas de vapor, bombas y, en general, todos los aparatos necesarios para la explotación de minas

Director: D. ANTONIO BERTRAN BORRELL, Ingeniero.

LA UNION.—CARTAGENA

RIBED, MIRANDA Y COMPAÑÍA

OFICINAS: Plaza de la Lealtad, número, 3 bajo

REPRESENTANTES DEL CONSTRUCTOR DE MAQUINAS

Mr. Jules Derriey, de París

Han suministrado las rotativas en que se imprime el

DIARIO UNIVERSAL

Á los señores Propietarios y Administradores de

BALNEARIOS

¿Cómo asegurar una buena frecuencia y numerosa clientela á su Establecimiento en la temporada próxima?

Haciendo oportunamente una propaganda eficaz en los principales diarios de la Península.

No es suficiente tener un Establecimiento renombrado; es, sobre todo, necesario

recordarlo constantemente al público.

Escriban á la AGENCIA INTERNACIONAL DE ANUNCIOS

HAASENSTEIN & VOGLER

EN **BARCELONA**, pidiendo tarifas económicas.

LA SOCIEDAD GENESTE HERSCHER

42, RUE DU CHEMIN-VERT. PARIS

FUNDADA EN 1794

Es la más antigua y la más importante del mundo para la fabricación del Material de Higiene.

Dicha Sociedad provee:

En Francia.—Al Estado, al público en general, á la ciudad de París, á la Prefectura de Policía, á todos los Hospitales y á todas las Administraciones.

En el Extranjero.—A la mayor parte de los grandes Gobiernos, y en especial á España.

Calefacción.—De los grandes Establecimientos, Teatros, Palacio de Justicia, Hotelesparticulares.

Saneamiento.—Trabajos de alcantarillados para ciudades, colección completa de aparatos para las habitaciones.

Desinfección.—Material completo para combatir la propagación de las enfermedades contagiosas del hombre y de los animales (sudaderos ó estufas), pulverizadores, aparatos al formol, etc.

Lavado.—Material completo para todas las instalaciones, grandes, medianas ó pequeñas (Hospitales, Liceos, Cuarteles, Hoteles, Escuelas, etc.)

Se envían gratis á petición planos y documentos completos.

NUEVO APARATO PARA PASTEURIZAR

Y ESTERILIZAR LA LECHE

DEL DR. V. HOTON

La higiene ha demostrado el papel importante que desempeña la leche en la nutrición de la infancia y aun de los adultos. Hasta el presente, sólo se ha ocupado la ciencia de pasteurizar la leche destinada á los recién nacidos sin hacer un esfuerzo para obtener un aparato doméstico capaz de realizar este servicio en todos los demás casos de la vida práctica.

La Sociedad Geneste Herscher acaba de llenar este vacío. Su nuevo aparato permite obtener á voluntad leche pasteurizada á 60° ó 65° ó leche esterilizada á 100°.

Se distingue este aparato por su sencillez, su esmerada construcción, su fácil limpieza y su módico precio.

Merced á él puede obtenerse leche virgen de microbios patógenos, leche viva, pues conserva todas sus propiedades; en fin, leche rica en sustancias, conservando todas las virtudes de la leche cruda (gusto, sabor, olor y aspecto), sin tener los inconvenientes ni peligros de aquélla.

Precio del aparato completo y embalado: ***25*** pesetas, franco en la estación de Hendaya.

JARABE DE RÁBANO YODADO

de GRIMAULT Y Cía

Recetado por los médicos en lugar del jarabe antiescorbútico y del aceite de hígado de bacalao, para combatir el linfatismo, el usagre, las erupciones de la piel en los niños pálidos, enclenques y delicados, para resolver las glándulas del cuello y reanimar el apetito.

8, rue Vivienne, PARIS, y en todas las Farmacias.

Desconfiar de las imitaciones y falsificaciones.

El Derecho vigente en España

Rudimentos de toda la enciclopedia jurídica, por Argente y Retortillo, prólogo de Escarín. Guía del aspirante á la licenciatura en Derecho y texto para la asignatura de *Derecho usual* en Normales y en Institutos. Declarada de mérito, previos informes del Consejo de Instrucción pública y de la Academia de Ciencias Morales y Políticas. Tercera edición corregida y ampliada. En ella se insertan cuestionarios y tablas alfabéticas de todas las ramas del Derecho que facilitan el estudio. Programa exactamente acomodado al libro. Precio, 4 pesetas. Considerables descuentos á los corresponsales y á los libreros. Preciados, 48, Victoriano Suárez.

Postal de familia

EN PLATINO BROMURO

6 EJEMPLARES, PTAS. 6

FUENCARRAL, 29, COMPANY

DIARIO UNIVERSAL

ADMINISTRACIÓN

Calle de San Marcos, 37

MADRID

PRECIOS DE SUSCRIPCION

	Mes	Trimestre	Semestre	Año
	PTAS.	PTAS.	PTAS.	PTAS.
En Madrid.....	1	3	6	12
Provincias.....	»	5	10	20
Gibraltar.....	»	5	10	20
Portugal.....	»	5	12	20
Unión Postal...	»	10	20	40
Demás países...	»	15	30	60

DOLOR de CABEZA

Neuralgias y jaquecas desaparecen en cinco minutos con la

HEMICRANINA

del Dr. M. CALDEIRO

3 ptas. Arenal, 15, farm.ª

Gabanes desde 10 pesetas, levitas, smokings, impermeables, pañuelos de crespón, velos y toda clase de ropas muy baratas.—**Montera, 41**, entl.º

Viajeros: Debéis ir á casa de Mora. Montera, 16, tercero.

Academia de corte y confección para señoritas. Venta de figurines para modistas y sastres, y venta de patrones. **San Alberto, 1, 1.º** (Frente á S. n Luis.)

Cuadros antiguos y modernos, objetos de arte, pianos, escopetas y bicicletas se realizan.—**Montera, 41**, entresuelo.

PIANO de ocasión, se vende Ilustración, 12, bajo.

BARGUEÑOS

antiguos vendo 3. San Bernardo, 28, sastrería.

LA ANTIGUA CASA de compra-venta, **Montera, 41, entresuelo**, paga altos precios alhajas, papeletas del Monte, ropas y toda clase de objetos.

FINCA DE RECREO

Barrio Doña Carlota vendo barata. Planta baja y pral. á tres calles. Abundante agua, jardín, estufas, corral, portería, varias dependencias. Razón: SAN BERNARDO, 69, segundo izqd.

HOTEL

Se vende carretera Aragón kilómetro 8. Tranvía á la puerta. Agua abundante. 23.000 pies cercados. R. Quinta Canillejas, y S. Bernardo, 78, ofics.

VINAGRES DE LA AURORA

Pedidlos embotellados.

Venta de alhajas de todas clases procedentes de compraventa. **Montera, 41**, entresuelo.

Cía COLONIAL

CAFÉS TÉS CHOCOLATES

MAYOR 18. MADRID

Relojes-Pulseras
Pídanse Catálogos
Fábrica de relojes
C. COPPEL, Madrid.
Fuencarral, 27

ALHAJAS

oro, plata, platino, galones, perlas y brillantes, se pagan bien. Zaragoza, 9, y Fresa, 2.

SE VENDEN

30.000 pies de terreno en la Guindalera, buen sitio y barato. Para tratar **don B. de Andrés. Colegiata, 9, principal**, de nueve á once noche.

VINOS DE RIOJA

BODEGAS FRANCO-ESPAÑOLAS

LOGROÑO

DEPÓSITO SUCURSAL EN MADRID: Calle San Roque, 4—Teléfono 380

ALTOS HORNOS DE VIZCAYA

BILBAO

SOCIEDAD ANÓNIMA

CAPITAL SOCIAL: 32.750.000 PESETAS

FÁBRICA DE HIERRO, ACERO Y HOJA DE LATA EN BARACALDO Y SESTAO

Lingote al cok, de calidad superior, para Bessemer y Martín-Siemens.
Hierros pundelados y homogéneos en todas las formas comerciales.
Aceros Bessemer, Siemens-Martín y Tropenas en las dimensiones usuales para el comercio y construcciones.
Carriles vignole, pesados y ligeros, para ferrocarriles, minas y otras industrias.
Carriles Phoenix ó Broca para tranvías eléctricos.
Viguería para toda clase de construcciones.
Chapas gruesas finas.
Construcción de vigas armadas para puentes y edificios.
Fundición de columnas, calderas para desplatación y otros usos y grandes piezas hasta 20 toleladas.
Fabricación especial de ***hoja de lata.***
Cubas y baños galvanizados.
Latería para fábricas de conservas.
Envases de hoja de lata para diversas aplicaciones.
Impresión sobre hoja de lata en todos los colores.

Dirigir toda la correspondencia á ALTOS HORNOS DE VIZCAYA.—**BILBAO**

COCHE Á TODOS LOS TRENES

GRAN CASA DE VIAJEROS

LA ESPAÑOLA

En esta casa encontrarán los señores viajantes cómodo hospedaje y buena y selecta mesa.

Habitaciones independientes y para familias

CERERÍA, 5

TALAVERA DE LA REINA

LA PUBLICIDAD

Calle del León, 20

MADRID

LA AGENCIA DE ANUNCIOS MÁS ECONÓMICA

Tiene la exclusiva para el anuncio bibliográfico en los periódicos más importantes.

PÍDANSE TARIFAS

LA EDIFICADORA SEVILLANA

SOCIEDAD ANÓNIMA

Oficinas: SAN PABLO, 14. — Fábrica: CIEGOS, 37

SEVILLA

Ejecuta toda clase de construcciones rústicas y urbanas.
Hoteles y casas de bloques de cemento comprimido, el material más económico y duradero que existe.
Casas para obreros, guardas y de alquiler desde 5.000 pesetas, completamente acabadas.
Casas de lujo modernistas á precios convencionales.
Albercas y algibes desde un céntimo el litro.
Esta casa garantiza sus obras, que ejecuta en todas las provincias, y contesta las preguntas que se le hagan, dando, si es preciso, presupuestos gratis.
Edificaciones hechas en el año en Andalucía: 20 de todas clases, que pueden visitarse.

MARZO Y ABRIL DE 1907

CASA CABIEDES

Avisan á su numerosa clientela y al público en general, que desde esta fecha tienen completo surtido de temporada en toda clase de prendas hechas para **caballeros, jóvenes y niños.—6, Fuencarral, 6.—Los últimos figurines.**

Frente á la calle del Desengaño.

Pastillas BONALD

Cloro-boro-sódicas con cocaína

De eficacia comprobada por los señores Médicos para combatir las enfermedades de la boca y de la garganta, tos, ronquera, dolor, inflamaciones, picor, aftas, ulceraciones, sequedad, granulaciones, atonía producida por causas periféricas, fetidez del aliento, etc. Las pastillas BONALD, premiadas en varias Exposiciones científicas, tienen el privilegio de que sus fórmulas fueron las primeras que se conocieron en su clase en España y en el Extranjero.

ACANTHEA VIRILIS

Poliglicerofosfatada BONALD.—Medicamento Antineurasténico y antidiabético. Tonifica y nutre los sistemas óseo-muscular y nervioso y lleva á la sangre elementos para enriquecer el glóbulo rojo.

Frasco de Acanthea granulada, 5 pesetas. Frasco del vino de Acanthea, 5 pesetas.

Elixir Antibacilar BONALD

DE

(Thiocol cinamo-vanadito fosfo-glicérico)

Combate las enfermedades del pecho.

Tuberculosis incipiente, catarros bronco-neumónicos, laringo-faríngeos, infecciones gripales, paludicas, etc., etc.

Precio del frasco, 5 pesetas

De venta en todas las farmacias y en la del autor, Núñez de Arce (antes Gorguera), 17, Madrid. En Barcelona, Gignás, 5.

RETO MARTZ

Reto á las casas españolas que expenden tintas extranjeras á que las presenten de mejores condiciones en clase y precio que las **Tintas Martz** españolas.

Así, tenga el público entendido:

Que no hace falta sea extranjera. Ni pagar por un litro tantas pesetas. Ni dejar de ser española la etiqueta.

Las **Tintas Martz**, adoptadas por Sociedades industriales y comerciales, casas de banca, telégrafos, ministerios y demás dependencias militares y civiles, son de color y fluidez permanentes. Expediciones á provincias. No se remesa nada por correo.

CLASES DE TINTA	PRECIO DEL FRASCO Y CABIDA				
	Un litro.	1/2 litro.	1/4 litro.	1/8 litro.	Botellín.
Negra superior fija.....	1,25	0,70	0,45	0,30	»
Extra negra fija.....	1,50	0,85	0,50	0,35	0,20
Azul negra fija.....	2,15	1,15	0,65	0,40	0,25
Violeta negra fija.....	2,15	1,15	0,65	0,40	0,25
Stilográfica.....	2,15	1,15	0,65	0,40	0,25
Azul, verde, rosa, carmín, violeta y rojo fijas.....	1,25	0,70	0,45	0,30	0,20
De copiar, azul negra.....	2,15	1,15	0,65	0,40	0,25
De copiar, violeta negra.....	2,15	1,15	0,65	0,40	0,25
De copiar, carmín y roja.....	2,15	1,15	0,65	0,40	0,25
Para timbre.....	6,00	3,20	1,75	1,00	0,60
Sin frasco baja el precio.....	0,25	0,20	0,15	0,10	0,05

Frasquito grande para timbre á 0,30 uno.

Paquetes de Tinta Martz para escuelas, 0,40 uno

Despacho: Aduana, 35, piso primero.

BIBLIOTECA DE LA COOPERACION

RIVAS MORENO

Bodegas y destilerías cooperativas (prólogo de Jaume)..... 2 pesetas
Lecherías y queserías cooperativas 3 —
Las cajas rurales..... 4 —
Panaderías cooperativas (próximo á publicarse).

CONSULTE USTED

LA VIGÉSIMATERCERA EDICIÓN DE LA

Guía Comercial de Madrid

Y SU PROVINCIA

PARA 1907

Publicada con datos del ANUARIO DEL COMERCIO

(BAILLY-BAILLIERE)

Y se convencerá de que:

No hay quien la iguale en la *exactitud* de sus **Datos.**

Y que con ella puede conocer Madrid y su provincia con minuciosidad, porque contiene:

Parte oficial.—Monarquía española.—Real Casa.—Consejo de Ministros.—*Cuerpos Colegisladores:* Senado.—Congreso de los Diputados.—*Cuerpo diplomático:* Español.—Extranjero.—Consejo de Estado.—*Ministerios:* De Estado.—De Instrucción Pública y Bellas Artes.—De Fomento.—De la Gobernación.—De Gracia y Justicia.—De Guerra.—De Hacienda.—De Marina.

Parte descriptiva.—SEÑAS DE LOS HABITANTES:

Por orden alfabético de apellidos.
De profesiones.
De Comercio
é Industria.

Lista general de señas de los habitantes de Madrid, clasificada por orden alfabético de calles y por números de casas.

Provincia de Madrid.—También contiene todos los pueblos de la provincia de Madrid, con la indicación del número de habitantes de cada uno, distancias á la cabeza de partido, estación del ferrocarril, estaciones de telégrafos, carterías, así como NOMBRE y APELLIDOS de TODOS los HABITANTES, con indicación de las profesiones, comercio ó industria que ejercen.

NOVEDAD DE GRAN UTILIDAD

La edición del año actual está impresa en excelente papel **Indiano**, por lo que, á pesar de haber aumentado el número de datos ó informes, ha permitido disminuir su peso y volumen, lo que facilitará su constante manejo.

PRECIO: 5 PESETAS

De venta: Bailly-Baillière é Hijos, Editores, Plaza de Santa Ana, 10, Madrid, y en todas las librerías.

Se ruega á los clientes de LA CALERA pasen por las oficinas, Magdalena, 1, á recoger los décimos de lotería que esta casa regala á todos sus clientes por sacos sueltos servidos á domicilio, pues ascienden á varios miles de duros las sumas que estando á su disposición no pasan á retirarlas.

Compañía Madrileña de Teléfonos

1, Mayor, 1

TARIFA C

Servicio público

Las personas no abonadas pueden hacer uso del teléfono para ***conferencias y expedición de despachos,*** conforme á la tarifa siguiente:

Por un despacho de 20 palabras.....	Ptas. 0,30
Por cada cinco palabras más ó fracción..	» 0,10
Por una conferencia de tres minutos ó fracción.....	» 0,30
Por cada copia suplementaria de despacho múltiples.....	» 0,15

Servicio de abonados (1)

Por cada despacho expedido, ***desde su domicilio,*** que no exceda de 30 palabras.....	» 0,25
Por cada 30 palabras más ó fracción....	» 0,25

(1) ***Para tener*** derecho á este servicio es necesario que el abonado haya hecho depósito previamente en la Dirección.

COMISIONES Y REPRESENTACIONES

NACIONALES Y EXTRANJERAS

De todos los productos y fabricaciones

ENVIANDO MUESTRARIOS DIRIGIRSE A LOS

SRES. DE ANDRÉS, EGOCHAGA Y C.ª

San Marcos, 37, bajo

OBRAS DE ANGEL GANIVET

Cartas finlandesas, 3 pesetas; Idearium español, 2,50; Granada la bella 2; Hombres del Norte, 2; El escultor de su alma, 2. Estas obras se venden en la Administración de **EL DEFENSOR DE GRANADA**, y se remiten por correo á quien las pida, enviando al mismo tiempo el valor del pedido, más 25 céntimos para certificado, y 10 céntimos más para franqueo de cada una.

DIARIO UNIVERSAL

ANUNCIOS

TARIFA DE PRECIOS

POR LÍNEA	Ptas.	Cénts.
En cuarta plana.....	»	50
Reclamos.....	1	50
Apuntes útiles.....	2	50
Noticias de Redacción.....	3	»
Idem en 1.ª ó 2.ª plana...	5	»

Comunicados y sueltos á precios convencionales.

EN LAS PAGINAS DE LAS NOVELAS

	Ptas.	Cénts.
Una hoja (dos páginas)....	50	»
Una página.....	30	»
Media página.....	15	»
Cuarto de página.....	7	50

ANUNCIOS SE ADMITEN En esta Administración San Marcos, 37

Ayuntamiento de Madrid