

# El Financiero

Segunda época Fundado en 1901

DIARIO DE LA ECONOMIA NACIONAL  
Y DE INFORMACION GENERAL

15 CENTIMOS

REDACCION, ADMINISTRACION Y TALLERES:

biza, 11 - Teléfono 52022 - Apartado 469

MADRID

## EL BALANCE DEL BANCO DE ESPAÑA VULGARIZACION FINANCIERA

II (1)

Otro gran grupo de partidas que conviene desentrañar en el balance del Banco de España, hecho ya concreto examen de cuanto se refiere a las cuentas del Tesoro, es el relativo a todos aquellos epígrafes que constituyen primordialmente el balance monetario o movimiento circulatorio semanal, en alza o en baja, entradas y salidas, integrado por las seis partidas siguientes: elementos monetarios plata-billetes, cartera comercial, cuentas corrientes, saldo de la cuenta del Tesoro y saldo de la partida Diversas cuentas.

Si coinciden la baja de las cuentas corrientes, el alza del saldo contrario de la cuenta del Tesoro, el aumento de la cartera comercial y también el aumento en el Activo, donde ahora figura desde la conversión de los Bonos oro de Tesorería, la partida Diversas cuentas, la resultante, la suma de esas tres alzas y una baja, hallan necesariamente su reflejo y contrapartida en un equivalente aumento de la circulación de billetes, tan sólo contrarrestado por la pequeña diferencia en más o en menos de la plata en caja; es decir, que si a la vez aumenta la plata en caja, también es un factor que influye en el aumento de los billetes y, por el contrario, la salida de plata a la circulación contrarresta igual contrapartida de menor salida de billetes, o sea de menor aumento de circulación fiduciaria.

Lo normal es que todo aumento de circulación de billetes vaya acompañado de algún aumento en la circulación de plata, o sea de una baja de la plata en caja, pero no siempre se cumple esta regla, porque a veces coincide el aumento de la circulación de billetes con el aumento de la plata en caja, y otras veces disminuye la circulación de billetes y baja la plata en caja.

En este mismo balance que examinamos, de 22 del actual, se ofrece ese contrasentido, pues a pesar del considerable aumento de 143 millones de pesetas en la circulación de billetes, que parece natural fuese acompañado también de algún aumento de la circulación plata, por el contrario, la plata en caja au-

menta 1,40 millones salidos, naturalmente, de la circulación.

Lo normal es, repetimos, que todo aumento o baja en la circulación de billetes vaya acompañado inversamente de una baja o aumento de la plata en caja, y hasta en ocasiones se ha llegado a estimular e imponer esa relativa proporcionalidad entre la circulación de billetes y la de plata, cuando ha querido contenerse la circulación de billetes, como ocurrió en 1931, haciéndose obligatoria la percepción de una parte de plata en todos los pagos del Banco de España, proporción que llegó a ser del 10 por 100.

Por el contrario, si en las cuatro partidas expresadas se dan tres bajas y un alza, es decir, aumentan las cuentas corrientes y bajan la cartera comercial y las Diversas cuentas y el saldo de la cuenta del Tesoro en el Activo, la suma de esas cuatro partidas determina una baja equivalente en la circulación de billetes, adicionada en más o en menos, por el margen de baja o aumento de la plata en Caja.

Veamos sobre estos términos cómo se establece ese balance monetario o circulatorio por la agrupación en dos partes, cargo y data, de esas seis partidas del balance del Banco de España:

Movimiento circulatorio semanal, según el balance de 22 del corriente mes de febrero  
(En millones de pesetas)

DATA	
Billetes .....	+ 143,04
Diversas cuentas .....	- 22,11
Saldo de la cuenta del Tesoro .....	- 18,32
	183,47
CARGO	
Plata en Caja .....	+ 1,40
Cuentas corrientes .....	- 95,49
Cartera comercial .....	+ 77,53
	175,42
Diferencia .....	8,05

Esa diferencia de 8,05 millones de pesetas entre la data y el cargo del movimiento circulatorio de la semana correspondiente al Balance que examinamos, corresponde a diversas pequeñas partidas del balance, no computadas, entre las que figura como más señalada la baja de 7,8 millones de pesetas en dividendos, intereses y otras obligaciones a pagar y el aumento de 1,8 millo-

nes de pesetas en la cuenta de ganancias y pérdidas, ambas partidas del pasivo, y el alza, en el activo, de 1,5 millones de oro del Tesoro en poder de corresponsales en el extranjero, 0,3 otros efectos en Cartera, 0,4 corresponsales en España, etcétera.

La Cartera comercial comprende cinco partidas: Efectos a cobrar en el día, descuentos, pólizas de cuentas de crédito o créditos personales, pólizas de crédito con garantía o créditos pignoratícios o pignoraciones y pagarés de préstamos con garantía.

Para ponderar el movimiento global en alza o en baja de esta cartera comercial, se suman separadamente los aumentos y las bajas, y la resta de ambos totales constituye el aumento o disminución de la cartera, aumento si las alzas son superiores a las bajas, y viceversa.

En las dos partidas de pólizas de cuentas de crédito con y sin garantía de valores, o sea pignoraciones y créditos personales, conviene distinguir, porque algunos suelen confundirse, que cada una de esas dos cuentas figura con tres cifras en el balance, la primera que expresa la totalidad de los créditos concedidos, debajo de ésta se consigna la cifra de los créditos disponibles, sacándose fuera la diferencia o resta entre ambas expresa los créditos dispuestos.

Aunque parezca inútil, consignaremos asimismo que si las cuentas corrientes aumentan en vez de bajar, entonces el margen de aumento pasa del cargo a la data, y las mismas variaciones registran las otras cinco partidas del balance del movimiento circulatorio, o sea que si baja la circulación de billetes pasa la baja al cargo, etc.

La partida Diversas cuentas, que habitualmente era el cajón de sastre, en los últimos años contiene principalmente la cuenta corriente del Centro de Contratación de Moneda y por eso venía figurando de modo permanente en el pasivo, registrando, normalmente entre 500 y 600 millones de pesetas, descendiendo a veces hasta cerca de 400 millones, el saldo positivo de pesetas plata correspondiente a las dobles que el Centro de Contratación de Mo-

neda abre contra entrega de divisas.

Al verificarse la conversión de Bonos oro de Tesorería a reducción de interés del 6 al 4 por 100 suscritos en su totalidad por el Centro de Contratación de Moneda, dicho saldo, alrededor de 500 millones de pesetas, fué absorbido totalmente en el reembolso a los antiguos poseedores de Bonos oro, y aun faltaron 150 millones de pesetas plata, que fueron aportados por mitad, 75 millones detraídos de la cuenta del Tesoro y otros 75 millones por el Banco pasando entonces las Diversas cuentas con ese saldo negativo al activo del balance, que ha quedado ya reducido en el del día 22 del actual a 64,04 millones de pesetas, o sea menos de la mitad del saldo negativo inicial.

Gran preocupación fué en todo tiempo la liquidabilidad o liquidez del balance; esto es, que las obligaciones a la vista, del pasivo, o sean los billetes y las cuentas corrientes, quedasen en todo caso balanceados o cubiertos por las especies metálicas, oro y plata y por la cartera comercial, habiendo mediado históricas disquisiciones sobre la inclusión o exclusión para el cómputo de la Deuda consolidada del Estado y de los pagarés de Ultramar, y en cuanto a la cobertura legal del billete llegó a señalarse un porcentaje al oro computable en poder de agencias y corresponsales del Banco en el extranjero.

En la actualidad, puede formularse dicho balance en la siguiente forma:

Balance de cobertura de las obligaciones a la vista del pasivo

(En millones de pesetas)	
ACTIVO:	
Oro en Caja .....	2.248,41
Idem en el extranjero .....	223,57
Plata en Caja .....	695,30
Efectos a cobrar en el día .....	28,06
Descuentos .....	1.014,91
Créditos personales .....	335,05
Pignoraciones .....	994,77
Pagarés de préstamos .....	20,67
	5.470,74
PASIVO:	
Billetes en circulación .....	5.124,97
Cuentas corrientes .....	1.215,43
	6.340,40
Diferencia .....	869,66

Esa insuficiencia aparente de 869,66 millones queda compensada,

(1) Véase el número de ayer de este diario.



en primer término por los 344,47 millones de la Deuda amortizable al 4 por 100 de 1928 y el saldo deudor de la cuenta corriente plata del Tesoro y los pagarés de Ultramar.

Pero esa liquidez o cobertura de las obligaciones a la vista del pasivo ha pasado ya a muy segundo término desde el arrastre del considerable margen de depreciación del cambio exterior de la peseta, ya que ponderando exclusivamente los 2.248,41 millones de pesetas oro en caja al cambio actual alrededor de 240 por 100 elevan la contrapartida de cobertura de valor plata a 5.396,18 millones de pesetas plata, o sea que solamente el oro en caja cubre la liquidez total de los billetes en circulación con un exceso de más de 250 millones de pesetas.

Precisamente debido a ese margen de sobrecobertura metálica del billete al cambio actual es por lo que se sostiene y puede sostenerse todavía el cambio exterior de la pe-

seta al curso estable corriente, a poco que coadyuven a este factor monetario los elementos económico, político y social, singularmente los imponderables psicológicos, generadores de la confianza y el crédito.

Diremos finalmente que los 223,57 millones de pesetas oro del Banco pignorados en garantía del préstamo de Francia continúan afectos a la cobertura de la circulación fiduciaria por no haber perdido su carácter jurídico de propiedad del Banco, y que la cobertura legal oro del billete es del 40 por 100 hasta 4.000 millones de pesetas de billetes en circulación y de 50 por 100 de 4.000 millones en adelante.

Creemos haber expuesto sencillamente lo necesario para que todo el mundo pueda formular y conocer por sí mismo los movimientos semanales de las principales partidas del balance del Banco de España.

J. G. CEBALLOS TERESI

## La industria nacional del nitrógeno

### Las nuevas ideas del doctor Rocasolano sobre abonos nitrogenados y el Instituto Agrícola Catalán de San Isidro

En diciembre último, apareció en la "Gaceta" una disposición del Ministerio de Agricultura, Industria y Comercio, que disolvía la Comisión Mixta del Nitrógeno y creaba para sustituirla una "Comisión del Nitrógeno", encargada de informar sobre las medidas que estime conveniente adoptar para el desarrollo de una industria de obtención de productos relacionados con la defensa nacional.

El Instituto Agrícola Catalán de San Isidro, atento siempre a los grandes intereses de la Agricultura que le están confiados, justamente alarmado por la disposición del Ministerio de Agricultura, elevó al ministro una exposición que vamos a resumir por tratarse en ella de los trascendentes estudios de nuestro distinguido colaborador don Antonio de Gregorio Rocasolano, persuadidos como estamos de que es de capital importancia para la Agricultura de España, el que se ensayen en grande escala los nuevos procedimientos preconizados por el sabio profesor de la Universidad de Zaragoza, y se admitan como sólidamente demostradas las ideas por él sustentadas, fruto de cerca de 30 años de serios y profundos estudios teóricos y prácticos, no vaya a ocurrir en éste, como en otros casos, que los extranjeros vengan a descubrirnos los valores que tenemos en nuestra propia casa.

Dice, pues, así la instancia del "Instituto Agrícola Catalán de San Isidro", en la parte que creemos necesario hacer llegar a conocimiento del mayor número posible de españoles:

"Reconocemos de buen grado la necesidad de producir el nitrógeno para fines de la defensa nacional, y respecto de ello afirmamos que los actuales productores, lle-

gando al límite previsto de 25.000 toneladas, llenarían este cometido tan principal, sin necesidad de ampliar ni ensanchar el área de producción que el Decreto comentado prevé como la más saliente finalidad de sus actividades.

Pero señalamos que posiblemente la Comisión, como parece indicarlo el número y la designación específica de sus componentes, puede emprender un equivocado camino, cuando trate de ampliar las fábricas para la obtención del amoníaco sintético, con daño evidente de toda la Agricultura española y, desde luego, de toda la economía nacional.

He aquí los puntos de vista que no pueden soslayarse al acometer la solución del problema:

1.º En nuestro informe de 2 de mayo último, exponíamos que no era menester pensar en gastar cuantiosas sumas del presupuesto para levantar grandes plantas de fabricación de nitrógeno sintético, porque poseíamos informes fidedignos, actualmente comprobados con creces, de que los precios de la sobreproducción mundial podrían ser enormemente mejorados, si el Estado español se dispusiera a adquirir los stocks necesarios para dos años de consumo: pues, se lograría, no sólo mayor baratura, sino

enormes facilidades de pago y con los beneficios cabría edificar las plantas suficientes para abastecer nuestro mercado con el renglón de amortización de fábrica y utillaje a cero.

Efectivamente, la baja entonces presumida está ahora comprobada y con toda seguridad irá acentuándose, por tratarse de un artículo de "dumping" específico, que obligará a España, en todo caso, a producir a precios antieconómicos, por ser el país en que más cara se vende la energía eléctrica y en el que es mayor la desorganización y desorientación subsiguiente de nuestros mercados.

2.º España paga al extranjero, por los productos nitrogenados que consume, no menos que cien millones de pesetas oro, que puede ahorrarse totalmente, si está atenta a la comprobación de realidades científicas, no sólo aceptadas en el terreno especulativo, sino sujetas a intensa experimentación en gran escala, en la economía extranjera.

Nos referimos a la adopción de la tesis científica, según la cual, la absorción que las plantas efectúan de los elementos nitrogenados es por la acción bioquímica de ciertos micro-organismos que captan los más varios cuerpos citales preparados y los sirven a la acción de las plantas.

Un profesor de la reconocida autoridad del doctor Rocasolano, de la Universidad de Zaragoza, después de 26 años de estudios y reiteradas experiencias, sostiene bajo el peso de su firma y mantiene a los cuatro vientos, que es completamente inútil y hasta cierto punto nocivo esparcir abonos nitrogenados en la tierra, porque así se neutraliza, en buena parte, la acción de los microorganismos existentes en el suelo, específicamente creados para proporcionar a las plantas el nitrógeno que captan de la atmósfera.

3.º Esta afirmación sostenida tan en firme, no es ya una opinión individual defendida en el área serena, pero a veces, demasiado sublime, de los principios, sino que va avalada por millares de experiencias llevadas al cabo y es unánimemente compartida por una pléyade de científicos e investigadores, singularmente alemanes, que han debido reconocer en Rocasolano la prioridad de la investigación y de la doctrina; y, al explicar el fenómeno del proceso biológico de los vegetales, señalan el sustituto del abono nitrogenado sintético, en la adición al suelo de determinadas cantidades de lignitos, especialmente jóvenes, en estado coloidal, que sirvan como elemento de acción a los micro-organismos captadores de nitrógeno y enriquezcan el suelo, con los ingredientes del humus, del cual están muy faltos la mayoría de terrenos de cultivo de España.

4.º A la vuelta de los años, coinciden los edafólogos en la conveniencia de restaurar el sistema de abonos naturales y, principalmente, de los estiércoles, para obtener los máximos y más constantes rendimientos del cultivo de las plantas de todas clases, teniendo en cuenta, desde luego, las características territoriales de cada cultivo, y, sobre todo, el tratamiento adecuado a los residuos estercolares en la forma más conveniente.

Por esta razón, el Instituto ha de ver con extraordinaria simpatía, que las corrientes científicas más modernas y autorizadas acaben haciendo justicia a la experiencia de

nuestros antepasados en el uso de abonos y tratamiento de cultivos; y, como por otra parte no pueden lesionar respetables intereses privados, ni convertirse en avalador de experiencias científicas casi por completo desconocidas en nuestro país, puede, sin embargo, y debe estimular la actividad del Estado, para que esas experiencias se comprueben concienzuda y pacientemente, con ánimo de llegar a la más económica explotación de los cultivos, y evitar a la economía nacional la sangría de cien millones de pesetas oro, que, junto con las de la compra de otras materias, ponen en franco angustioso, muchas veces, el saldo de nuestra balanza de pagos al exterior.

Por todo lo expuesto, pide el "Instituto Agrícola Catalán de San Isidro", que se le incluya en la Comisión del Nitrógeno, como legítimo representante de cuantiosos intereses agrícolas; que, aprovechando las actuales circunstancias de ser económico el precio de los abonos nitrogenados sintéticos, la "Comisión del Nitrógeno" atienda con preferencia al mantenimiento de las industrias existentes productoras de amoníaco sintético, para garantizar las necesidades técnicas de la defensa nacional; que, antes de adoptar acuerdos sobre la ampliación o creación de nuevas fábricas productoras de abonos nitrogenados destinados a la Agricultura, el Estado proceda, durante el plazo mínimo de dos años, a la rigurosa comprobación de los postulados científicos del doctor Rocasolano, requiriendo previamente su colaboración profesional y se atiende subsidiariamente a la preparación del lignito en estado coloidal, para ayuda de las funciones bioquímicas de los micro-organismos existentes en la tierra, cuya función más destacada estriba en servir a las plantas el nitrógeno necesario a sus funciones, captado de la atmósfera; pudiendo seguir funcionando entre tanto, como hasta ahora, el régimen de compras al exterior, que se publiquen y difundan los más posibles por toda España los resultados de las mencionadas experiencias, para su adopción inmediata o gradual, según sean los rendimientos que se obtengan."

## La producción mundial de oro

El Boletín anual de la casa Montagu, especialista en estos negocios de oro, publica las estimaciones sobre la producción del noble metal en 1935, presentando las siguientes cifras: Imperio británico, 17,81 millones de onzas finas, contra 16,28 en 1934; el total mundial representa 30,5 millones de onzas, contra 27,62 millones en 1934. La producción mundial de 1935 es superior en un 35 por 100 a la de 1929, y el porcentaje del Imperio británico en relación con el total es ahora de 56,1 contra 59 por 100; porcentaje del África del Sur, 35,3 por 100 contra 37,9 por 100. El aumento más fuerte entre las naciones productoras corresponde a la U. R. S. S., que se encuentra ya en el segundo puesto entre los grandes países productores. La producción surafricana fué en aumento después de dos años de disminución y la de Australia mantiene su total de 1934, no obstante la huelga, que se extendió durante los meses de febrero y marzo. El aumento de la producción durante el año de 1935 representó un 10 por 100 poco más o menos. Este aumento debe ser acreditado en su mitad a la U. R. S. S.; pero casi todos los restantes países han participado también en esta mejora. Ya es conocida, porque hemos hecho referencia a ella varias veces, la intensa actividad aurífera de los Soviets. En el futuro, el aumento de su producción de oro constituye una creciente reserva de medios económicos, que les servirá para realizar sus planes de expansión exterior o la mejora del "standard" de vida de sus ciudadanos.

## BANCO URQUIJO

M A D R I D

Capital: 100.000.000 de pesetas

Dirección telegráfica y telefónica: URQUIJO

Domicilio social: Alcalá, 49

Apartado de Correos, 49 - Teléfono 26.555

Este Banco realiza toda clase de operaciones de carácter bancario y especialmente se ocupa de la compra y venta de valores en las Bolsas de España. Descuento y cobro de cupones y títulos amortizados. Descuento y cobro de letras. Giros y cartas de crédito. Custodia de valores, metales preciosos y alhajas. Cuentas de crédito con garantía de valores nacionales.

Cuentas corrientes en pesetas, abonando intereses dentro de los límites impuestos por el Consejo Superior Bancario.

Departamento de Cajas pAlquilere

Cajas por 20 y 30 pesetas anuales, en abonos por trimestres, semestres o año, libres de impuestos para un solo titular o en la parte equivalente al mismo si son varios.

Ayuntamiento de Madrid

### Banco Sáinz

SUCESORES  
de E. SAINZ E HIJOS

CAPITAL:  
10.000.000 de pesetas  
M A D R I D

Calle de Alcalá, número 12  
Se ocupa de toda clase de  
operaciones bancarias  
y compra y venta de va-  
lores de Bolsa en España  
y el Extranjero

Apartado de Correos 163  
Dirección Tel. y Telé.: BANSAINZ

FUNDICIÓN  
DE HIERRO MALLEABLE A CRISOL  
Y TALLERES MECÁNICOS

AURRERÁ  
(SOCIEDAD ANÓNIMA)

ÉIBAR (Guipúzcoa)

Teléfono número 29



# El 19 de marzo próximo publicaremos un Gran número extraordinario

para celebrar el  
primer aniversa-  
rio de la transfor-  
mación en diario  
de

## El Financiero

después de 34  
años de revista  
semanal.

Contendrá este  
gran número ex-  
traordinario resú-  
menes de los dis-  
tintos aspectos y  
orientaciones de  
la vida económica  
y financiera de  
España y profu-  
sión de informa-  
ciones, colabora-  
ciones y fotogra-  
bados.

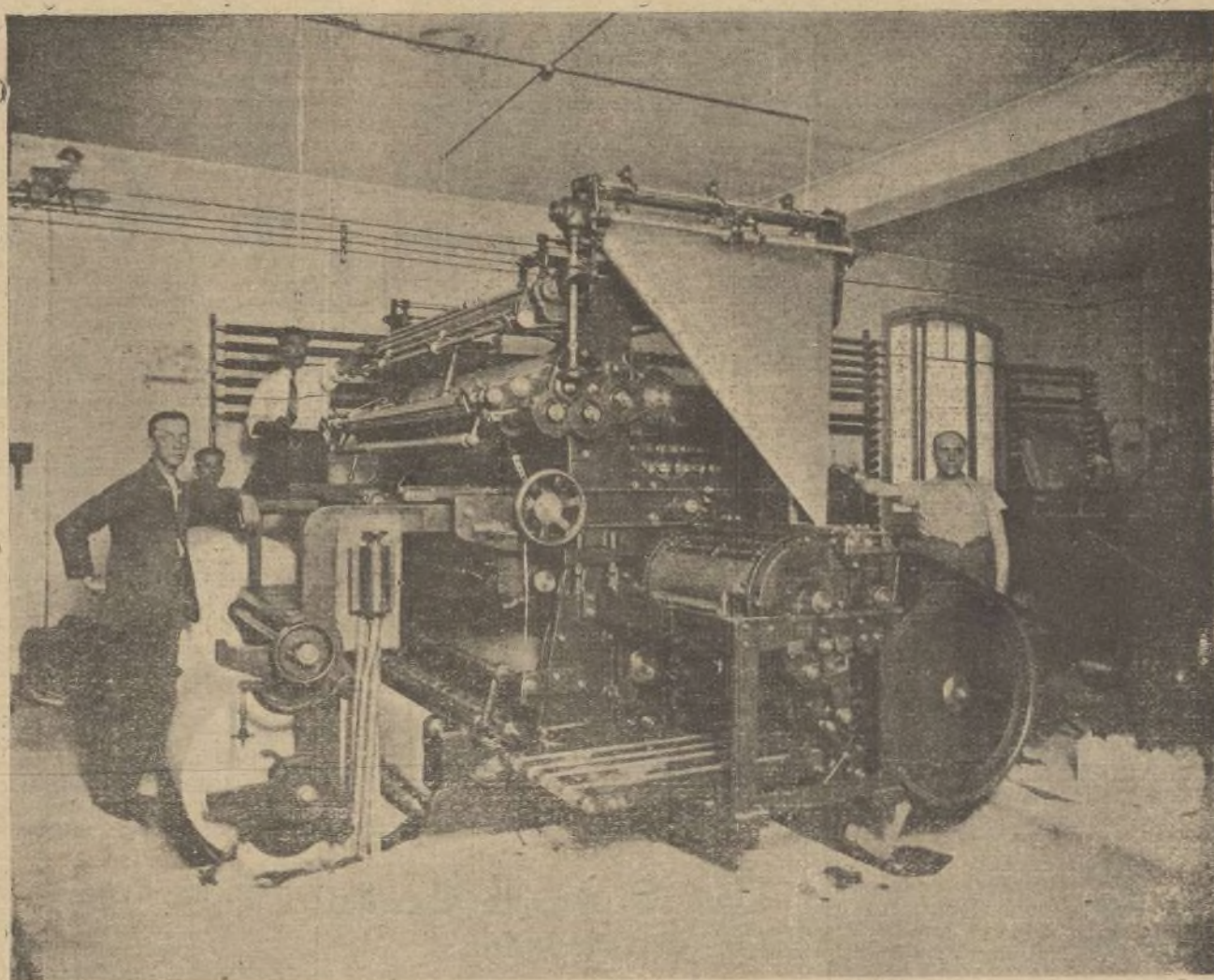

Una de las máquinas de "El Financiero"

Banca, moneda, presupuestos, Comercio exterior, seguros, ferroca-  
riles, siderurgia, navegación, construcciones navales, obras públicas,  
industria, Administración etc., etc.

Invitamos a todos nuestros clientes y lectores para que figuren con  
anuncios e informaciones de sus respectivos negocios e industrias  
en las páginas de publicidad de este gran número extraordinario,  
que tendrá gran circulación y permanencia.

### Tarifa de anuncios e informaciones

Una página, 500 ptas; media, 300;  
1/4, 175; 1/8, 90; 1/16, 50; y 1/32  
de página, 30 pesetas.

Se ruega el envío de las órdenes,  
textos y clichés o fotografías con  
la mayor urgencia posible.

Toda la correspondencia a "El Fi-  
nanciero", Ibiza, 11. Hotel, Madrid  
Apartado 469.

Teléfonos 52.022 y 57.295

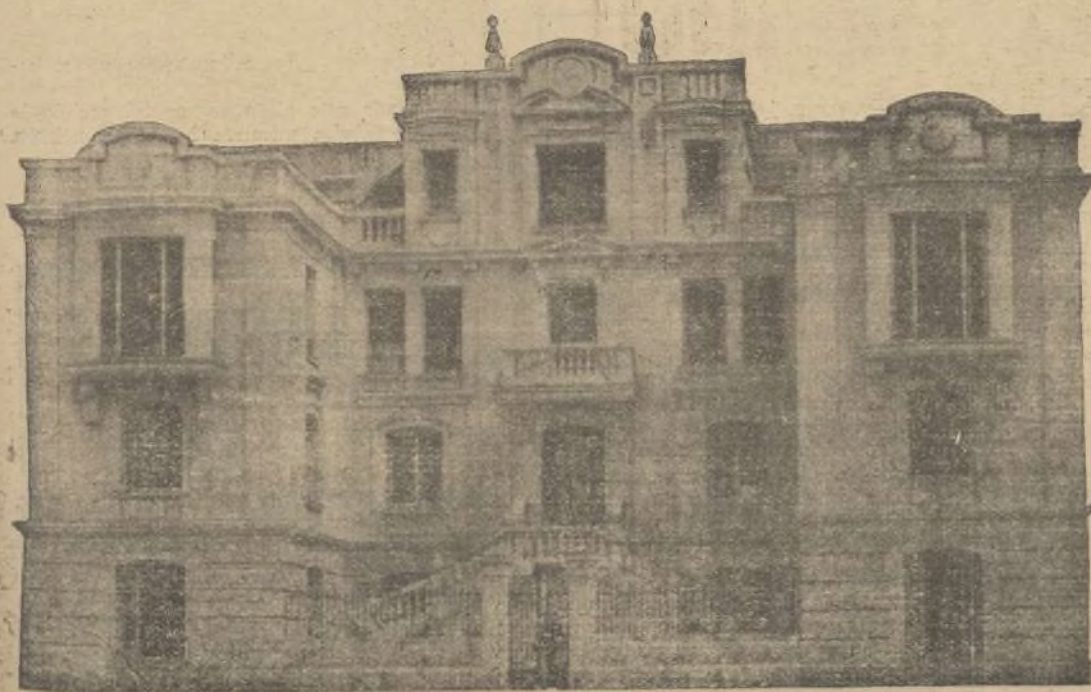

Edificio de "El Financiero"

Ayuntamiento de Madrid



# La contratación de remolacha

La "Gaceta" del lunes publica el contrato-tipo para la contratación de remolacha azucarera en la campaña 1936-37, señalando las cifras de producción por provincias y determinando los cupos por fábricas, para el cual servirán de base las siguientes estimaciones:

1.ª La Sociedad facilitará al cultivador la semilla de remolacha azucarera de garantías agronómicas suficientes, en la cantidad que el Jurado mixto remolachero-azucarero de la zona señale para la producción de la remolacha contratada, y al precio máximo de dos pesetas kilogramo, del cual satisfará el cultivador una mitad a la entrega de la semilla, y el resto le será descontado al liquidar con la Sociedad el importe de la remolacha.

El reparto de semilla se hará por la fábrica. Los cultivadores podrán intervenir en el mismo a través de las agrupaciones profesionales que legalmente les representen.

Segunda. El cultivador queda obligado a no emplear otra semilla que la facilitada por la Sociedad; pudiendo ésta, en otro caso, rechazar la remolacha que no proceda de la semilla por ella suministrada.

El cultivador se obliga a tomar la cantidad de semilla necesaria para la producción de remolacha, objeto de este contrato, conforme se determina en el párrafo anterior.

3.ª La siembra no podrá verificarse después del 31 de mayo, procediendo a aclarar dejando una sola planta en cada golpe cuando ésta alcance suficiente desarrollo, y de forma que, hecho el entresaque, el número de plantas sea de diez a doce por metro cuadrado.

No se permitirá asociar este cultivo a ningún otro anual, salvo autorización del Jurado mixto, en casos justificados de mala nascencia o pérdida de gran parte de la cosecha.

Queda prohibido sembrar remolacha para la campaña a que se refiere este contrato en tierras que la hayan llevado en cultivo el anterior.

La remolacha que no haya sido sembrada en las condiciones señaladas, no será admitida por la Sociedad la cual podrá inspeccionar los cultivos siempre que lo crea conveniente.

4.ª Si por mala nascencia o por otra causa considerase el cultivador conveniente labrar un campo, avisará al encargado o representante de la Sociedad, para recibir la correspondiente autorización; debiendo, en tal caso, abonar, desde luego, los adelantos que en cualquier concepto hubiera recibido hasta la fecha, excepto en el caso de que se verifique nueva siembra de remolacha en el mismo terreno y durante el mismo año agrícola.

5.ª La Sociedad pagará la remolacha al cultivador al precio de... (el acuerdo sobre precios figura a continuación de este contrato).

6.ª Cuando la remolacha esté plantada o verificado el entresaque, y la planta se encuentre en buenas condiciones, a juicio del encargado de la Sociedad, ésta adelantará en metálico, mediante recibo, a los labradores que lo soliciten, y ella estime conveniente, para los gastos de cultivo, a razón de cinco pesetas por tonelada contratada. El total de los anticipos hechos al cultivador por abonos y metálico no podrá exceder de doce pesetas por tonelada contratada.

Los indicados anticipos, tanto en abonos como en metálico, se compromete el cultivador a aplicarlos exclusivamente a las necesidades del cultivo de la remolacha contratada.

7.ª Si el cultivador desea que la Sociedad le anticipe abonos minerales, ésta po-

drá suministrárselos hasta por un valor máximo de cuatro pesetas para los superfosfatos, y tres para el nitrato, por tonelada de remolacha contratada.

No se anticipará el nitrato en la cantidad anteriormente señalada hasta que el cultivador se hubiese abastecido del superfosfato en la cantidad que antes se marca.

El cultivador deberá recoger el abono en el punto que indique la Sociedad y firmará el correspondiente recibo, cuyo importe se le descontará en el primer pago de remolacha.

Para la campaña 1936-37, a que se refiere este contrato, el precio del abono será el de su coste en estación de destino.

8.ª Si por un rendimiento cultural superior al calculado tuviese el cultivador una cosecha mayor que la fijada en este contrato, la Sociedad compradora se obliga a recibir hasta un 5 por 100 de exceso en el cultivo de regadío, y hasta un 10 por 100 en el cultivo de secano sobre la contratada al mismo precio y en iguales condiciones.

La Sociedad admitirá también el anterior exceso hasta un 10 por 100 más en regadío y secano de la remolacha contratada, que se considerará como producida en la campaña siguiente, y, por tanto, se pagará en la recepción de dicha campaña al precio de este contrato.

No se admitirá remolacha a ningún precio por encima de los tipos de exceso anteriormente autorizados. La infracción de este acuerdo se castigará con las sanciones que establece el párrafo último del artículo segundo de la ley de Azúcares de 23 de noviembre de 1935.

Los excesos admitidos a los cultivadores en más del 10 por 100 de lo contratado les será deducido del tonelaje a contratar en la campaña siguiente.

No será exigible al cultivador indemnización ni responsabilidad alguna si el número de toneladas, por contingencias fortuitas del cultivo, debidamente justificadas, resultara inferior a la cantidad contratada.

Cuando la cosecha total de una localidad o término municipal sea inferior al cupo de contratación asignado no se aplicarán las

sanciones a que se refiere esta disposición, salvo los casos de cultivo fraudulento.

La Sociedad se reserva el derecho de tomar cuantas medidas estime oportunas durante el período de recepción, al objeto de garantizarse que la remolacha entrada en la fábrica proceda única y exclusivamente de la contratada por ella con el cultivador.

9.ª En las zonas de Aragón, Navarra y Cataluña, exclusivamente, el Jurado mixto autorizará la remolacha de trasplante, siempre que el cultivador de que se trate no pueda hacer la siembra directa, pagándose en este caso la remolacha de trasplante a un precio de cinco pesetas menor que el que se pague en las mismas localidades por la remolacha de siembra directa.

10. La recepción comenzará cuando, a juicio del director técnico de la fábrica, estuviese la remolacha en condiciones de madurez.

En ningún caso podrá diferirse más allá del 5 de noviembre, a no ser de acuerdo con la representación de los cultivadores en el Jurado mixto.

11. La apertura de las básculas al comienzo de la campaña se avisará por lo menos con tres días de anticipación, y el plazo mínimo por el que deberá permanecer abierta la recepción, una vez comenzada, se fijará oportunamente por el Jurado mixto de la zona, que determinará también los turnos que regulen la recepción, a solicitud de la Sociedad o de los cultivadores.

El comienzo y término de suspensión de recepción se notificará mediante bandos y anuncios en las básculas con cuarenta y ocho horas de anticipación por lo menos.

12. Las básculas establecidas se irán abriendo por la Sociedad a medida que lo exijan las necesidades de la recepción; cada báscula tendrá su equipo propio, y será impresora del ticket, que se entregará al cultivador; habrá de efectuarse el peso en los días y horas que se fijen, a presencia del que conduzca la mercancía, teniendo derecho el cultivador a la comprobación y examen de la báscula por sí o por persona en quien delegue, siendo esta representación individual.

Si de la comprobación de la báscula resultase que ésta no está en las condiciones debidas, la Sociedad pagará el gasto que ocasiona la comprobación oficial. En caso con-

trario, el gasto correrá a cargo del que haya solicitado la comprobación.

La Sociedad admitirá intervenciones del cultivador para las operaciones del peso, descuento y descarga.

Se recibirá en cada báscula siete horas y media al día, haciéndose en este punto la distribución del horario de acuerdo la Sociedad y los cultivadores, o quien los represente, de conformidad con lo que establezca sobre este extremo el Jurado mixto.

Queda terminantemente prohibido quitar las hojas de la remolacha, sea parte de ella o la totalidad, antes del arranque para la entrega en báscula, quedando autorizada la Sociedad contratante para no admitir la remolacha de la cual se pruebe que en ella se ha cometido el abuso indicado.

14. El cultivador descargará a mano, y por su cuenta, la remolacha en los vagones preparados al efecto, y si no los hubiere, en el sitio y en la forma que indiquen los encargados de la Sociedad, no pudiendo tirar la tierra que queda en los carros o medios de transporte hasta después de pesada ésta para su tara, a cuyo efecto no se admitirán los carros que no lleven el fondo bien cerrado con esteras o paños y los tableros sin agujeros ni rendijas.

La descarga deberá verificarse siempre por la parte superior del carro, y cuando se cometa el fraude de tirar la tierra antes de verificada la tara se impondrá, en el descuento el aumento que estime equitativo el receptor, sin perjuicio de la acción que corresponde ante el Jurado mixto o los Tribunales, en su caso.

El conductor se obliga a quitar del carro, antes del peso, las ropas, las cebaderas y todos los demás efectos que en él se lleven y que puedan dar ocasión a error o fraudes en la determinación de la cantidad en kilogramos de la remolacha que en él se conduzca.

Igualmente cuidarán los conductores de que todas las caballerías lleven el bozal puesto, para impedir que la remolacha sea mordida.

15. Por lo que se refiere a la forma en que ha de presentarse cortada la remolacha por el cultivador, se estará a lo que acuerde la Comisión mixta arbitral antes del 30 de junio próximo, y si este acuerdo prescribiera que fuera por corte plano por el nacimiento de las hojas inferiores, la misma Comisión, por medio de una cláusula que se adicionará en este contrato, determinará el aumento del precio a satisfacer por la Sociedad.

La Sociedad no tiene obligación de recibir la remolacha que se presente con hojas o que no esté sana y en buen estado de conservación.

El descuento por tierras será siempre el correspondiente al que lleve la remolacha; en tiempo normal procurará el cultivador que no exceda del 8 por 100. Si pasase de este tanto por ciento en tiempo normal, o del 12 por 100 por estar húmeda la tierra por lluvias, la fábrica tendrá derecho a no recibirla hasta que se presente en condiciones.

La toma de muestras se hará por medio de horca al azar por ambas partes, en cualquier zona, por encima del tercio inferior del vehículo y en cantidad total no inferior a cinco kilogramos, operando, para efectos del descuento, sobre la totalidad de la muestra recogida.

16. La Sociedad anunciará el cierre definitivo, por lo menos, con cinco días de anticipación, durante los cuales no se cerrarán las básculas.

Pasado este plazo se seguirá recibiendo en la fábrica mientras hubiese remolacha en los silos.

(Continuará)

## José G. Aguirre Ceballos

ABOGADO

Redactor-Jefe de EL FINANCIERO

Con el concurso de abogados, peritos mercantiles y personal técnico especializado, ofrece a Vd. su despacho en la

CALLE DE IBIZA, número 11

MADRID

Teléfonos: 52.022 y 57.295

APARTADO DE CORREOS 469

HORAS DE CONSULTA: De 9 a 11 y de 4 a 6

### SECCIÓN JURÍDICA:

Especialización en cuestiones Administrativas, Civiles y Penales, Cuestiones Sociales y Jurados Mixtos.

### SECCIÓN ECONÓMICA Y FINANCIERA:

Estudios e informes sobre mercados y valores, Contingentes, Relaciones con compradores y vendedores extranjeros.

### SECCIÓN MERCANTIL:

Constitución de Sociedades, Contabilidad mercantil, Quiebras y Suspensiones de pagos, Gestiones por cuenta de terceros, Representaciones, Cobro de créditos, Consultorio de Seguros.

### GESTIÓN DE ASUNTOS EN TODOS LOS MINISTERIOS Y CENTROS NO OFICIALES

Algunos de nuestros precios: Certificaciones en el Registro de actos de última voluntad y Certificados de Penales, 3 ptas. Certificados del Registro de Propiedad Mercantil y del de Compañías Anónimas, 7,50 ptas. Idem de los Registros parroquiales y civiles, 5 ptas. Edictos en la "Gaceta" y otras publicaciones, 20 ptas. Exhortos, presentación y devolución, en Juzgados Municipales, 10 ptas. en 1.ª Instancia, 25 ptas. Constitución y cancelación de fianzas, de 20 a 25 ptas. Cobros de intereses, 5 por 100. Inscripciones en el Registro de la Propiedad y de la Propiedad intelectual, etc., 20 ptas. Legalización de documentos, 5 a 10 ptas. Presentación de instancias, de 2 a 10 pesetas. Títulos de notarios y registradores, 15 ptas. Traducción de documentos en el Ministerio de Estado, 15 ptas. Informes sobre valores, 10,25 y 50 ptas. Los derechos suplidos y otros pagos no se incluyen en la anterior tarifa.

CONCIERTOS DESDE 25 PESETAS AL MES CON PARTICULARES Y SOCIEDADES PARA LA GESTIÓN DE SUS ASUNTOS E INTERESES EN MADRID.

CUENTA CORRIENTE Banco Central

## BANCO DEL COMERCIO

CAPITAL: 10.000.000 DE PESETAS

RESERVAS: 3.829.520,36 PESETAS

Dirección telegráfica y telefónica: BANERCIO

Apartado de Correos núm. 3

Ciudad A. B. C. 5.ª y 6.ª-Liebo-Pereira

Gran Vía, 12 - Bilbao

Departamento de Cajas de Seguridad, para títulos, documentos y objetos preciosos

REALIZA TODA CLASE DE OPERACIONES BANCARIAS

## LA MUNDIAL

Sociedad Anónima de Seguros

Domicilio: Plaza García Hernández, 2 MADRID

CAPITAL SOCIAL:

4.000.000 de pesetas suscrito

2.020.000 — desembolsado.

Autorizada por reales órdenes de 8 de julio 1909, y 22 de mayo 1918 y 6 de julio 1927

EFFECTUADOS LOS DEPÓSITOS NECESARIOS

Seguros de vida (con y sin reconocimiento médico)

Seguros de incendios—Seguros de ganados: robo, hurto, extraneo y vida del ganado—Seguros de robo en general (comercios, almacenes, habitaciones particulares, Bancos y explotación de coladores)

Aprobado por la Inspección General de Seguros y Ahorros



## Avance de la producción de minerales y metales en España durante el mes de marzo de 1935

Producción de minerales de hierro, toneladas 224.463; Meses anteriores, 395.892. Total a la fecha, 620.292.

### Producción siderúrgica

Districtos mineros	Fundición Toneladas	Acero Toneladas	Ferro- manganeso Kilogramos	Ferro- silicio Kgrms.
Barcelona	—	2.178	—	—
Coruña	—	—	463.000	397.400
Guipúzcoa	253	2.409	—	—
Oviedo	6.046	7.324	—	—
Santander	3.337	2.501	—	—
Sevilla	—	—	—	—
Valencia	—	6.056	—	—
Vizcaya	21.396	32.142	—	—
Total	31.032	52.610	463.000	397.400
Meses anteriores	64.833	88.863	1.795.800	152.100
Total a la fecha	95.865	141.473	2.258.800	549.500

Producción de mineral y metal de cinc, 7.414 y 709 toneladas; meses anteriores, 347 y 1.377. Totales a la fecha, 20.770 y 2.086.

### Producción de mineral de cobre y cobre metálico

Districtos mineros	Mineral Toneladas	METAL			
		Cobre Biller Kgrms.	Cobre refinado Kgrms.	Cobre electrolítico Kgrms.	Cáscara de cobre Kgrms.
Córdoba	—	—	—	—	—
Huelva	39.139	1.059.000	—	—	120.065
Almería	—	—	—	—	—
Oviedo	—	—	32.737	26.127	—
Sevilla	—	—	—	—	—
Total	39.139	1.059.000	32.737	26.127	120.065
Meses anter.	58.056	1.237.000	62.850	107.269	1.074.028
Total fecha	97.195	2.296.000	95.587	133.396	1.906.093

Producción de minerales de manganeso, 8.983 y 8.223 toneladas; meses anteriores, 245. Total a la fecha, 15.395 y 15.923.

Producción de plata: Jaén, 000; Granada-Málaga, 344; Córdoba, 1.722; total, 2.066 kilogramos; meses anteriores, 5.360. Total a la fecha, 7.426.

## Producción nacional de aceites combustibles

Mes de marzo de 1935

### Productos de baterías de hornos de coque

#### (Destilación de la hulla)

	Meses anteriores Kgrms.	Marzo Kgrms.	TOTAL Kgrms.
Benzol 90 por 100 (ligero)	151.833	121.153	273.006
Benzol 50 por 100 (medio)	94.990	161.285	256.275
Solvent-nafta (pesado)	23.386	23.720	47.106
Otros tipos	87.043	60.499	147.542
Total	357.252	366.657	723.909
Aceites crudos (alquitranes)	1.959.585	1.855.426	3.815.011

### Productos de la destilación de las pizarras

#### carbonosas de Puertollano

	Meses anteriores Kgrms.	Marzo Kgrms.	TOTAL Kgrms.
Aceites crudos	613.840	535.372	1.149.212
Gasolinas y similares	602.499	529.615	1.132.114

## HIJO DE TOMAS BANEGAS PALAZON

Aranjuez (Madrid)

Apartado núm. 9.—Teléfono núm. 9.—Dirección telegráfica, RAMON BANEGAS  
Sucursales: Aranda de Duero (Burgos) Carretera de Francia. Santander, Calle Castilla nú-  
mero 2. Sevilla, Oficinas: calle Res núm. 19. Sevilla, Almacenes, calle Gales, A

Fábricas movidas a vapor y por electricidad de ABONOS QUÍMICOS, ACEITE DE  
OLIVA Y PIENSOS para toda clase de ganado, marca registrada "VICTORIA" con  
patente de invención.

## El mayor seguro de vida pagado en España

Lo pagó hace pocos días "España, S. A. Compañía Nacional de Seguros"

Hace unos días ha sido liquidado en Madrid, por la Compañía Nacional de Seguros "ESPAÑA, S. A.", el mayor seguro sobre la vida pagado hasta el presente en España por fallecimiento del asegurado, ocurrido dentro de los primeros años de vigencia del seguro.

Se trata de una póliza de 1.000.000 de pesetas de capital asegurado, que al ocurrir el siniestro llevaba únicamente dieciocho meses en vigor, habiendo fallecido el asegurado a consecuencia de una fiebre tifóidea.

No obstante la considerable cuantía de dicho siniestro, ha sido pagado por la Compañía "ESPAÑA" en el día mismo de la presentación a la Sociedad de los documentos justificativos correspondientes, siguiendo la norma que a este respecto se

tiene trazada la Sociedad; norma que unida a la liberalidad extraordinaria de sus pólizas, ha dado lugar a que en los nueve años escasos que lleva funcionando la Compañía haya podido colocarse la misma en uno de los primeros puestos entre las Compañías españolas de Seguros, que nada tienen que envidiar, por su seriedad y solvencia técnica y financiera, a las más poderosas Sociedades extranjeras.

Entre las operaciones que la Compañía "ESPAÑA" realiza, aparte de los seguros sobre la vida, de clases corrientes, como era el del señor Díaz, figuran la contratación de rentas vitalicias a cambio de efectivo, valores o inmuebles; la constitución de capitales para la vejez, etc., etc., y cuantas operaciones en relación con la previsión sobre la vida humana se puedan desear.

## MERCADO DE BARCELONA

### CEREALES, HARINAS Y SALVADOS

Maíz País, s. c., de 39 a 42; idem Plata, dispo., de 41 a 41,50; Cebada Urgel y Comarca, de 37 a 37,50; Avena Extremadura, de 37 a 38; Alpiste Andalucía, de 120 a 125. (Precio en pesetas por 100 kilogramos con saco sobre carro Barcelona.)

Arroz Bomba Calasparra, de 120 a 125; idem Bomba, de 110 a 112; idem Granza, de 69 a 70; idem Florete, de 67 a 69; idem Selecto, de 64 a 66; idem Matizado, de 63 a 64; idem Benloch o, de 61 a 62; Menedo de arroz, de 45 a 46; Harina de arroz, de 48 a 50; Harina de Fuerza, de 85 a 125; idem extra local, de 62 a 63; idem corriente local, de 62 a 63; idem Aragón s. c., de 57 a 82; idem Región s. c., de 57 a 62. (Precios en pesetas por 100 kilogramos con saco sobre carro Barcelona.)

Harinilla número 3, de 24,50 a 25; Harinilla número 4, de 24 a 24,50; Segundas, de 19 a 19,50; Terceras, de 17,50 a 18; Cuartas, de 17 a 17,50. (Precio en pesetas por saco de 60 kilos sobre carro Barcelona.)

Menudillo, de 21 a 22; Selvadillo, de 20 a 21; Salvado, de 18 a 19. (Precio en reales por cuartera de 70 litros sobre carro fábrica.)

### LEGUMBRES Y OTROS GENEROS

Habas Extremadura y Andalucía, de 48 a 49; Habones Extremadura o Andalucía, de 48 a 49; Habones extranjeros, de 45,50 a 46; Vezas Andalucía, de 44,50 a 45; Vezas extranjeras, de 41 a 42; Yeros extranjeros, de 41 a 42; Yeros país, de 41 a 41,50; Guijas, de 44 a 45; Alubias Asturias, según clase, de 63 a 65; idem Galicia, s. c., de 52 a 60; idem Castilla, sel., de 101 a 103; idem id. corrientes, de 92 a 95; idem extranjeras, s. c., de 82 a 90; idem Mallorca, de 62 a 63; idem Valencia, s. c., de 75 a 77; idem Urgel y com., de 76 a 78; idem Prat, de 82 a 86; Garbanzos Sauco, de 180 a 190; idem mejicanos, s. c., de 100 a 200; idem Andalucía 44-46, de 108 a 110; idem id. 48-50, de 86 a 90; idem id. 52-54, de 78 a 80; idem id. 54-56, de 70 a 72; idem id. 58-60, de 62 a 64; idem id. 60-65, de 60 a 63; Gulsantes extranjeros, de 82 a 85; Lentejas Salamanca, s. c., de 103 a 105; Lentejas Andalucía, de 80 a 82. (Precio en pesetas por 100 kilos.)

Algarrobas negras Vinaroz, de 28,50 a 29; idem negra Castellón, de 28 a 29; idem Matafera, de 28 a 29; idem rojas, de 26,50 a 27,50; idem Mallorca, de 25 a 26; idem Ibiza, de 26 a 27. (Precio en reales por 42 kilos sin saco sobre carro Barcelona.)

### ACEITE DE OLIVA

Corriente bueno, a 150 pesetas los 100 ki-

los; idem superior a 156,50; Clase fina, a 172; idem extra, a 189. Mercado flojo.

### Aceite de orujo:

De color verde, primera, de 120 a 122; amarillo primera, de 124 a 126. (Sin envases). Aceite orujo baja acidez de 122 a 124 pesetas los 100 kilos. (Estación Barcelona.)

### Aceite de linaza:

Crudo, con envase, a 185; Cocido, a 193; Incoloro, a 205. (En cajas, 8 pesetas más los 100 kilos.)

### VINOS

(Precios facilitados por la Asociación de Almacenistas y Exportadores de vinos).

Panadés, blanco, a 1,80; tinto, a 1,70; rosado, a 1,80; C. de Tarragona, a 1,85, 1,90 y 1,85; C. de Barcelona, a 1,75, 1,70 y 1,70; Priorato, tinto, a 2,40; Villanueva y Geltrú, tinto, a 1,70; Igualada, blanco, a 1,65; tinto, a 1,65; Martorell, blanco a 1,85; tinto, a 1,85; Mancha, blanco, a 1,70; Mistela blanca, a 2,80; Mistela tinta, a 3; Moscatel, a 3.

Precios por grado y hectolitro y mercancía puesta en bodega del cosechero.

Los vinos de alta graduación se pagan con notable ventaja, habiendo firmeza en todos los vinos debido a las nuevas disposiciones sobre alcoholes.

### ALCOHOLES

Rectificados de industria, de 96 a 97 grados, a 265-285.

Rectificados de residuos vínicos, de 96 a 97 grados, 245.

Rectificados de vino de 96 a 97 grados, a 250-255.

Desnaturalizados de 88 a 90 grados, a 116.

Destilado de orujo, a 000 pesetas.

Aguardiente de caña de 75 grados, a 210. (Precios facilitados por Ebro, Compañía de Azúcares y Alcoholes, S. A.)

### TARTAROS

Heces vino de 24 a 30 grados ácido, pesetas 0,75 el grado y 100 ks. Tártaro de cal de 50-52 grados ácido, a 1,40 el grado y 100 ks. Tártaro de orujo de 55-60 grados ácido, a 1,25 el grado y 100 ks. Ligera alza, pero demanda aún escasa. (Precios facilitados por la casa Sydney Harvey y Compañía.)

### VINAGRES

Clase corriente: Doradillo, 30 pesetas; Prior, 40; 2 en 1, 50.

### AZAFRANES

Selecto, 185 pesetas kilo; Superior Estado, 175.

### AZÚCARES

Siguen con poca variación, habiéndose

## BANCO DE SAN SEBASTIÁN

FEDERADO CON EL BANCO HISPANO AMERICANO

Capital social: pesetas, 20.000.000 \* Capital desembolsado: pesetas, 10.000.000

Reservas: pesetas, 4.700.000

27 SUCURSALES Y AGENCIAS EN GUIPÚZCOA



hecho pequeña rebaja en los precios que para el consumo son:

Miel, de 152 a 154; Terciado, de 153 a 155; Centrifugo remolacha, de 156 a 158; Quebrado claro, de 162 a 164; Blanquillos, de 165 a 167; Granitos superiores, de 167 a 169; Blancos terrón P. G. Aragón, de 170 a 172; idem id. P. G. Andalúz, de 183 a 185; Plaquetas, de 200 a 202; Cortadillo, de 207 a 212. Por pesetas los 100 kilos.

#### CACAO

Continúa encaimado el mercado de dicho grano sometido oficialmente a nuevas normas de contratación.

Los precios para el consumo son:

Guayaquil Arriba, de 600 a 610; idem Bala, de 580 a 590; Fernando Poo primera, de 370 a 380; idem segunda, de 335 a 345; idem tercera, de 320 a 330; idem cuarta, de 300 a 310; Caracas primera, de 645 a 655; idem segunda, de 600 a 610. Por pesetas los 100 kilos.

#### CAFES

Debido a las dificultades que ofrecen las operaciones y contratos de dicho grano, continúan aumentando los precios para el consumo pudiendo indicar los siguientes:

Moka extra, de 890 a 900; Caracolillos desecados extra, de 860 a 870; Caracolillos trillados superiores, de 800 a 810; Caracolillos corrientes segunda, de 785 a 795; Yauco especial superior de 865 a 875; Hacienda corriente, de 815 a 825; Caracas desecados y similares, 835 a 845; Trillados extra, de 795 a 805; Puerto Cabello y corrientes, de 775 a 785; Java Robusta, de 770 a 780; Palembang, de 730 a 740; Pa-sillas, de 710 a 720; Fernando Poo, de 695 a 705. Todo pesetas los 100 kilos.

#### CANELAS

Ceylán extra a 10,85 pesetas kilo; primera, a 10; segunda, a 9,90; tercera, a 9,80; cuarta, a 9,70; Quillings, a 8,85; Rasuras Ceylán, a 7,50.

#### PIMIENTAS

Singapore blanca, a 12; idem negra, a 10,90; Penang y Tallicherri, a 10,65; Tabasco o Jamaica, a 10,50; Singapore blanca, en grano, 13,75; idem blanca en polvo, 12,75; idem negra en grano, 10,50; idem negra en polvo, 10,75; Pimentilla, 0,50.

Clavillos especiales: Clase superior, a 12,50; Destilados, 7,20. Por pesetas el kilo.

#### VAINILLAS

Borbón, de 12-14 cm., de 40 a 45; Borbón extra negra de 4-18 cm., de 45 a 50; Tahiti, de 12-14 cm., de 35 a 40; idem extra negra de 4-18 cm., de 40 a 45. Todo pesetas el kilo.

#### TES

Negro, 8 pesetas kilo; Verde, a 9.

#### FRUTAS SECAS

Ajos (en ristre): Cappadocia, a 48 pesetas docena. Primeras, a pesetas 00 idem.

Almendras: Cáscara mollar, a 125 pesetas, saco de 100 kilogramos; Cáscara fuerte, a 60 pesetas; Grano Esperanza primera, a 360 pesetas; idem id. segunda, a 350; idem Langueta, a 170; idem Mallorca escogida, a 350; idem id. propietario sin trozos, a 340.

Anís en grano: Andalúz, a 150 pesetas los 100 kilos; Mancha, a 155 pesetas idem.

Avellanas: Negreta escogida, a 140 pesetas los 100 kilogramos; Garbilla, a 130 pesetas idem id.; Cosecheros, a 125; Grano primera, a 310; idem segunda, a 285.

Cacahuets: Mondados, a 130 pesetas los

100 kilos; Tres granos blanco primera, a 140; idem id. segunda, a 130; dos idem idem segunda, a 115; idem d. rojo, a 110.

Cominos: País, a 155 pesetas los 100 kilos.

Ciruelas: California 30-40, c. 12 y medio kilogramos, a 25 pesetas; idem 40-50, a 19; Claudia, c. 10 kilogramos, 00 ptas.

Chufas: Escogidas, a 105 pesetas los 100 kilogramos; Cosechero, a 100.

Nueces: Escogidas, a 150 pesetas los 100 kilos; Cosechero, a 140.

Pasas de Málaga: Quintas, a 11 pesetas; Royaux, a 18; Imperial, a 25; N. P. U., a 25 pesetas.

Pasas: Nueve racimos, cajas de 10 kilogramos, a 12 pesetas caja; Reviso, a 25; Medio reviso, a 20; Grano primera, cajas de 10 kilogramos, a 14 pesetas; Grano segunda, a 11; Ascado, a 16.

Piñones: Mondados Castilla, a 370 pesetas los 100 kilogramos.

Higos: Fraga a 8 pesetas; Albuñol, a 7 pesetas caja; Mallorca, a 5,50 pesetas.

## AGRICOLAS

### Cereales de invierno en Rumania

Un informe reciente del Gobierno de Bucarest enviado al Instituto Internacional de Agricultura confirma la previsión de una sensible reducción en la superficie destinada este año para cereales de invierno en Rumania.

La superficie del trigo de invierno resulta de 2.670.000 hectáreas, contra hectáreas 3.132.000 en la campaña anterior y 2.848.000 de promedio quinquenal precedente, o sea el 85,2 por 100 y 93,8 por 100 respectivamente. Los datos correspondientes del centeno de invierno son: 314.000, 380.000 y 366.000 hectáreas (82,6 por 100 y 85,8 por 100), en tanto que los de la cebada de invierno son: 53.000, 77.000 y 93.000 hectáreas (69,4 por 100 y 57,2 por 100).

Las siembras realizáronse generalmente en retraso, a causa de la sequía de otoño, pero las lluvias benéficas caídas a fines del año acompañadas por una temperatura excepcionalmente elevada en el curso del mes de diciembre y enero favorecieron a la germinación. Durante la primera semana de febrero, la temperatura se mantuvo aún templada y las precipitaciones atmosféricas resultaban suficientes en todas las provincias rumanas, salvo en Transilvania. Hasta fines de la primera década de febrero no señalábase daños por heladas.

### Area sembrada de cereales de invierno en Alemania

Sobre la base de las informaciones más recientes llegadas al Instituto Internacional de Agricultura del Gobierno del Reich, el área sembrada de trigo de invierno para la cosecha de 1936 estimase en 1.867.000 hectáreas, esto es, prácticamente la misma del año pasado (1.865.000 hectáreas) e inferior en 0,6 por 100 a la media quinquenal precedente (1.879.000 hectáreas).

La superficie del centeno calculase en 4.331.000 hectáreas, o sea superior en 0,3 por 100 a la de 1935 (4.318.000), pero inferior en 2,4 por 100 a la media quinquenal de 1930 a 1934 (4.440.000 hectáreas).

El área sembrada de cebada de invierno calculada en 407.000 hectáreas resulta superior en 19,1 por 100 a la de 1935 (342.000 hectáreas) y en 63,2 por 100 al promedio quinquenal precedente (249.000 hectáreas).

### La cosecha de algodón en la India británica

El Instituto Internacional de Agricultura acaba de recibir del Gobierno de la India británica un cablegrama comunicando la estimación final de la superficie y producción algodón para 1935-36.

La superficie se estima en 10.127.000 hectáreas, contra 9.487.000 en 1934-35 con un aumento de 6,7 por 100 y 9.718.000 de promedio quinquenal precedente 1929-30 = 1933-34 con un aumento de 4,2 por 100.

La producción se calcula en 10.304.000 quintales de algodón desgranado, contra 8.531.000 quintales en 1934-35 y 8.796.000 quintales de promedio quinquenal precedente, con un aumento respectivamente de 20,8 por 100 y 17,1 por 100.

## AVISOS OFICIALES

### COMPANIA DEL FERROCARRIL CENTRAL DE ARAGON

Esta Compañía tiene el honor de poner en conocimiento de los tenedores de sus obligaciones 5 por 100, "primera hipoteca de Camínreal a Zaragoza", emisión de 1927, que, a partir del 15 de marzo próximo se pagará el cupón número 34 que vence en igual día, contra entrega del mismo, a razón de pesetas 6,25, a deducir impuestos o sea por este vencimiento un líquido de pesetas 5,35 por cupón.

Y que en el sorteo verificado el día 21 de febrero corriente, para la novena amortización de esta serie, han resultado favorecidas por la suerte sesenta obligaciones números:

6661 a 70, 8211 a 20, 32881 a 90, 33101 a 10, 36571 a 80, 64701 a 10, que serán reembolsadas desde el 15 de marzo próximo a razón de 500 pesetas, de las que, deducidos los impuestos correspondientes, quedan pesetas 472,00 líquidas por obligación (cupones número 35 y siguientes adheridos).

Los establecimientos encargados del pago son:

En Madrid: Banco Urquijo, Banco de Bilbao, Banco de Vizcaya, Banco Internacional de Industria y Comercio y todas sus Sucursales.

En Barcelona: Sociedad Anónima Arnús-Garí, Banco Hispano Colonial, Banco Urquijo Catalán y Banca Marsans.

En Bilbao: Banco de Bilbao y Banco de Vizcaya.

En Zaragoza: Banco de Bilbao, Banco de Vizcaya y Banco de Aragón.

En Valencia: Banco de Bilbao, Banco de Vizcaya y Banco de Valencia.

Madrid, 24 de febrero de 1936.—El director general, Juan Rózpide.

## Sorteos y Amortizaciones

### COMPANIA GENERAL DE ASFALTOS Y PORTLAND "ASLAND"

En el sorteo número 25, para la amortización de 162 Obligaciones preferentes 5 por 100 de esta Sociedad, emisión 1 de marzo de 1917, verificado en el día de hoy, con intervención del notario de esta ciudad don Antonio Par Tusquets, han resultado amortizados los Títulos siguientes:

17	31	89	119	379	441	460
470	486	550	606	608	645	667
698	708	741	748	755	771	776
815	871	886	888	910	950	952
1.088	1.169	1.181	1.202	1.211	1.273	1.317
1.320	1.323	1.331	1.372	1.376	1.391	1.430
1.555	1.606	1.626	1.705	1.744	1.765	1.770
1.840	1.866	1.928	1.929	1.941	1.950	1.993
2.022	2.056	2.121	2.138	2.170	2.192	2.210
2.240	2.241	2.313	2.315	2.340	2.351	2.359
2.373	2.391	2.420	2.507	2.515	2.669	2.672
2.795	2.901	2.965	2.980	3.007	3.018	3.031
3.079	3.139	3.148	3.175	3.216	3.359	3.384
3.388	3.397	3.425	3.450	3.504	3.535	3.540
3.557	3.676	3.677	3.700	3.808	3.830	3.847
3.849	3.958	3.998	4.067	4.135	4.153	4.242
4.263	4.359	4.360	4.376	4.395	4.466	4.473
4.560	4.582	4.588	4.595	4.624	4.658	4.713
4.758	4.846	4.848	4.881	4.913	4.923	4.924
4.944	4.958	5.005	5.051	5.075	5.102	5.172
5.189	5.207	5.226	5.259	5.294	5.332	5.344
5.346	5.382	5.455	5.535	5.539	5.555	5.569
5.699	5.701	5.703	5.812	5.862	5.872	5.874
5.984						

A partir del día 1 de marzo próximo, tendrá lugar en las oficinas de la S. A. Arnús Garí, Paseo de Gracia, 9, el pago del capital de dichas Obligaciones, a razón de 500 pesetas cada una, deducidos los impuestos.

Asimismo, a partir de la indicada fecha 1 de marzo próximo, procederá al pago del cupón número 50 de las mencionadas Obligaciones 5 por 100 en las citadas oficinas de la S. A. Arnús Garí, Paseo de Gracia, 9, donde se facilitarán las oportunas facturas. El importe líquido de dicho cupón es de 10,67 pesetas.

Barcelona, 18 de febrero de 1936. El secretario general, Ernesto Moliné Brases.

### CARBONES DE LA NUEVA, S. A.

En el sorteo de obligaciones hipotecarias 7 por 100, de esta Sociedad, emisión 1922, celebrada el día 19 de febrero de 1936, ha

correspondido la amortización a las señaladas con los números siguientes:

8	19	20	42	45	57	91
97	105	118	166	193	213	226
226	232	234	329	356	378	392
430	443	467	469	472	479	482
495	507	517	539	541	558	560
573	587	594	596	598	609	613
625	675	687	695	750	767	776
783	810	814	820	822	823	853
862	926	939	942	943	1.016	1.018
1.078	1.087	1.145	1.152	1.157	1.181	1.195
1.293	1.334	1.367	1.429	1.480	1.495	1.514
1.517	1.526	1.543	1.544	1.549	1.553	1.556
1.607	1.609	1.615	1.620	1.657	1.694	1.704
1.703	1.723	1.734	1.767	1.780	1.792	1.798
1.804	1.823	1.827	1.848	1.854	1.879	1.882
1.894	1.903	1.920	1.925	1.947	1.963	1.971
1.978	2.002	2.019	2.035	2.041	2.062	2.084
2.095	2.096	2.144	2.170	2.184	2.197	2.201
2.207	2.208	2.248	2.264	2.267	2.268	2.275
2.276	2.286	2.297	2.298	2.313	2.321	2.325
2.329	2.348	2.4386	2.396	2.397	2.411	2.416
2.434	2.477	2.484	2.494	2.525	2.564	2.574
2.594	2.596	2.606	2.673	2.677	2.687	2.692
2.717	2.720	2.753	2.769	2.774	2.790	2.873
2.893	2.895	2.906	2.921	2.935	2.956	3.009
3.016	3.040	3.045	3.065	3.077	3.078	3.086
3.126	3.134	3.137	3.151	3.165	3.196	3.219
3.214	3.216	3.224	3.228	3.236	3.254	3.299
3.311	3.330	3.353	3.358	3.362	3.393	3.426
3.465	3.468	3.509	3.512	3.538	3.558	3.564
3.593	3.595					

Que serán reembolsadas por su valor nominal, deducidos los impuestos, a partir del 1 de enero de 1937, según la base quinta de la escritura de emisión, en el Banco Español de Crédito, de Oviedo, o en la Caja de la Sociedad, Paseo de Recoletos, 37, Madrid.

Madrid, 21 de febrero de 1936.—El secretario del Consejo de Administración, José Olivé.

## JUNTAS

29 febrero.—Aceros Electro Rápidos, S. A.—Descartes, 14. Barcelona.

29 febrero.—Petróliera Transportes, S. A.—Menorca, 16. Madrid.

29 febrero.—S. A. Alberto Noguera.—Trafalgar, 25. Orihuela.

29 febrero.—Manufacturas y Confecciones, S. A. Barcelona.

1 marzo.—Banco de Avila. San Sebastián.—Suetana, 9. San Sebastián.

2 marzo.—Ferrocarriles de Cataluña, S. A.—Barcelona.

2 marzo.—Banco Sáinz-Madrid.—Alcalá, 12. Madrid.

3 marzo.—S. A. Exportadora Sotomayor.—Rosalia de Castro, 36. Madrid.—Extraordinaria sobre disolución de la Sociedad.

5 marzo.—Banco de Manacor.—Manacor.

5 marzo.—Unión Española de Minas Metálicas, S. A.—Barquillo, 1. Madrid.

6 marzo.—Mutua Panadera.—Jardines, 17. Madrid.

7 marzo.—Banco Urquijo.—Madrid.

8 marzo.—Financiera, S. A.—Plaza de las Cortes, 8. Madrid.

9 marzo.—Compañía Calzados Coloma, S. A.—Almansa.

10 marzo.—S. A. Carbones de la Nueva.—Paseo de Recoletos, 37. Madrid.

11 marzo.—Sociedad Española de Electricidad Brown Boveri.—Conde Peñalver, 21. Madrid.

**PHÖNIX IN WIEN**  
(EL FENIX AUSTRIACO)  
Sociedad de Seguros sobre la Vida



Fundada en 1882  
Dirección general para España:  
**MADRID. - Zorrilla, 19**  
Teléfonos:  
Dirección, 20247 - Oficinas, 21718  
Apartado, 1080  
Dirección telegráfica: AUSTROFENIX

**Banco de Gijón**  
GIJÓN

Capital:  
10.000.000 de ptas.

Reservas:  
5.700.000 pesetas

Establecimiento fundado en 1899

Se ocupa de toda clase de operaciones de Banco y Bolsa

Cajas de Alquiler

Dirección telegráfica: BANCARIO



# NOTAS FINANCIERAS Y MERCANTILES

## La situación de la industria del corcho

Era de esperar que este año pasado fuese favorable a la industria corchera y no ha sucedido tal como se preveía. Los valores de la exportación, aunque aumenten de tonelaje, chocan con la crisis de precios y no compensa el aumento de salida.

Es esta una industria que marcha al unísono con las perspectivas mundiales. Cuando el poder de consumo nos es favorable aumenta, crece la exportación, bajando en paralelismo con esta modalidad.

La industria corchera en general se encuentra tocada de una manera definitiva por esa crisis mundial. La nuestra, además, por la competencia de otras corchos que aun clasificándose como de peores calidades son más baratos. Es preciso realizar una transformación buscando otros mercados consumidores para el corcho, especialmente en el terreno industrial de las nuevas aplicaciones, es decir, corcho en planchas para revestimientos, corcho aglomerado, etc.

De la zona corchera catalana se reciben noticias que ponen de relieve, que estaría esta industria más destacada si el conflicto italoabisinio no conservara cierta inquietud en el ambiente. De todos modos, parece que las fábricas, trabajando a corta jornada, reducen su número.

Las fábricas de planchas de corcho aglomerado, intensifican su producción, consiguiendo todas ellas mejorar las cifras de colocación de sus fabricaciones en el mercado nacional y en el extranjero.

La exportación de desperdicios corrientes, continúa siendo insignificante. Sin embargo, se ha embarcado alguna que otra partida de desperdicios finos de tiras, de discos. La totalidad de la producción de desperdicios corrientes de las fábricas de tapones y de manufacturas de corcho de Cataluña, algunas tan famosas en el mundo entero como el papel de corcho en rollos rotativos, continúa siendo absorbida por las fábricas de aglomerados de la misma región.

## Las actividades de la Compañía Española de Petróleos

Van a entrar ahora en una fase de actividad los trabajos de perforación iniciados en Monagos en años anteriores por la Compañía española de Petróleos.

Durante el presente año se verificarán dos nuevos sondeos. Con objeto de ponerse directamente en contacto con la Standard de Nueva Jersey, con quien se ha llegado a un acuerdo para la realización de estos trabajos, ha salido para América el secretario de la Cepsa, don Fernando Merry del Val.

Se mantienen los propósitos de ampliación de la Refinería de Tenerife, con lo cual las perspectivas del negocio son más favorables. Unese a esto el alza que en el mercado internacional los precios del petróleo han experimentado.

Todo ello ha incitado al Consejo a proponer en la próxima Junta general la distribución de un dividendo de un 3 por 100,

es decir, 1,50 pesetas por acción antigua o 15 por acción nueva.

En el ánimo de las altas esferas de la empresa existe la impresión de que el porvenir está francamente asegurado y de que las acciones podrán tener una participación en los beneficios bastante regular y normal.

El canje de las acciones antiguas por las nuevas se verifica con gran rapidez.

## De interés para los importadores de pescados y mariscos

En la "Gaceta de Madrid" del día 19 del actual se ha publicado la Orden reguladora de los repartos de los contingentes correspondientes a las partidas Arancelarias 1.329, ex 1.331, 1.332, 1.333 y 1.334.

La Dirección general de Comercio lo pone en conocimiento de los importadores, a fin de que se atengan a lo establecido por dicha disposición.

## Otra reunión del Consejo de Olpia

El Consejo de Administración de Olpia volverá a reunirse el próximo sábado.

En dicha reunión volverá a tratarse de la cuestión de la liquidación. Según parece, todas las voluntades coinciden con ello. Sin embargo, en el modo es donde no parece que estén todo de acuerdo. Según unos, la liquidación puede hacerse rápidamente; según otros, es posible que el estudio de la liquidación dure largo tiempo.

Aseguran los interesados, que las dificultades parece que radican en los paquetes de control: Exterior, Cédulas, Costa Rica y Petrolitos. Y que la fórmula podría estar en la sindicación.

## Las indemnizaciones al personal de Telecomunicación

Ha sido concedido un crédito extraordinario de 852.140 pesetas con 41 céntimos al vigente presupuesto de gastos del Ministerio de Obras públicas y Comunicaciones, con destino a satisfacer indemnizaciones devengadas y no percibidas en 1935 por el personal afecto a los servicios de Telecomunicación.

## Un crédito extraordinario para obras del Plan de Cultura

Por el Ministerio de Hacienda se ha dictado un decreto, inserto en la "Gaceta" de ayer, concediendo un crédito extraordinario de 28.975.001 pesetas con 78 céntimos al vigente presupuesto del Ministerio de Instrucción Pública y Bellas Artes, con destino a satisfacer obras del Plan Nacional de Cultura.

## Dificultades al mercado de bacalao

Las dificultades en la obtención de créditos de aceptación sobre Londres, están creando grandes dificultades al mercado de bacalao.

Entramos en la cuaresma, y el consumo de este artículo crece enormemente, y sin moneda extranjera no hay posibilidad de retirar la mercancía que llega a los puertos.

Los precios suben con rapidez, y los comerciantes perjudicados protestan.

## El déficit del Servicio Nacional de Seguros del campo

Para cubrir el déficit producido durante el ejercicio económico de 1935 en el Servicio nacional de Seguros del Campo, ha sido concedido por el Ministerio de Hacienda un crédito extraordinario de 885.713,55 pesetas al vigente presupuesto de gastos del Ministerio de Agricultura, Industria y Comercio.

## Disolución de Hidroeléctrica de La Laguna

Se va a disolver la Hidroeléctrica de La Laguna, porque Mengemor se queda con todo su negocio y con todo el activo social por compra de sus acciones.

## Las negociaciones con Alemania

Según las impresiones existentes en los medios comerciales relacionados con Alemania, quedarán terminadas en breve las negociaciones que se venían sosteniendo con esta nación. Por lo que nos dicen, las ventajas que se conceden a España producen cierta satisfacción, ya que sobre los promedios de los contingentes del año anterior se han conseguido aumentos muy

apreciables en numerosos artículos pecu- lieres en nuestra exportación, como aceites, corcho, almendra, avellana, conservas de pescado, anchoa, colofonias y pulpa de añi- baricoque. También se esperan ventajas en cuanto afecta a los minerales de hierro. Por el momento, se sostiene para ellos los tonelajes del contingente de 1934; pero hay que considerar que éste había me- jorado en un 50 por 100 el correspon- diente al año anterior.

Desde luego, es de esperar que en esta clase de primeras materias, que a Ale- mania le son tan necesarias, serán aumen- tados los contingentes, con la ventaja con- siguiente para nuestra exportación mine- ra.

En lo que se refiere al régimen de pa- gos apenas existen modificaciones, ya que las soluciones dependen de nosotros.

Existiendo un "clearing", del que han- de cobrar los rentistas españoles con in- versiones en Alemania y nuestros expo- rtadores, el fondo para hacer los pagos só- lo serán abundante cuando lo sean nue- tras importaciones.

Por tanto, mientras nuestras compra- no aumenten, no será fácil eliminar los saldos negativos que ahora existen en las dos fases—financiera y comercial—, de ese "clearing".

# BOLSA DE MADRID

## Comentarios

El mercado continúa en franca depresión. Salvadas algunas notas optimistas a cargo de los amortizables del 5 por 100 libres, el departamento de fondos públicos se mues- tra pesado y oscilante. El Interior gana una fracción de 0,35, pero los demás valo- res, excepto los indicados, casi todos re- gistran baja y escaso negocio. Despejada la incógnita de Cataluña después del acuer- do de la Diputación permanente, la situa- ción política ofrece nebulosas que influyen en la marcha de los cursos. Mientras sub- sistan los recelos persistirá la desorienta- ción en este sector que, dicho sea de pa- so, es el menos afectado por el movimiento bajista que venimos registrando estos días. Las posiciones vendedoras aumentan, en general, sin encontrar contrapartida. El di- nero huye de las inversiones. Y eso que, en honor a la verdad, no se observan en el "parquet" las impacencias bruscas y exa- geradas que tanto alarman. Hay papel, es cierto; pero no abundante. Se destaca la oferta, no por su cantidad sino por la au- sencia de demanda. Existe expectación, in- quietud; no pánico.

El sector que ofrece características de- primidas más agudas es el ferroviario. Y ello obedece, no sólo a la derogación de los decretos que indicábamos ayer, sino a ciertos ruidos alarmantes que circulan por ahí, los cuales han producido en Bolsa honda impresión. Nos abstendremos de reco- gerlos, porque carecen en absoluto de fun- damento. Los hechos consumados tienen de por sí suficiente importancia para compli- carlos con vaticinios y fantasías de la peor especie. El Gobierno no desconoce la im- portancia que los transportes entrañan para la vida económica del país; sabe muy bien cuál es el momento de las Compañías ferroviarias; no ignora los intereses mo- destes que hay en ellas comprometidos, y le consta lo que supone y significa el ele- mento obrero y todo el personal afecto al carril. Son los factores anumerados de tan eporme trascendencia, que un elemental de-

ber de patriotismo, inherente a las fun- ciones del Poder, obliga a estudiar con de- temimiento cuantas medidas se adopten y cuantos procedimientos se empleen, a fin de no lastimar intereses de carácter na- cional, merecedores de la mayor atención y del máximo respeto. En estas considera- ciones se funda la falta de fundamento que encontramos en algunos comentarios derro- tistas que se propalan por el mercado de valores.

La serenidad, pues, no debe ausentarse de quienes más llamados están a defender- la. Lo contrario es hacer el juego a los que manejan el tinglado especulativo con miras puramente personales. Hoy los "ferros" han acusado un nuevo descenso, con pér- didas notorias. También Explosivos, que abrieron sesión con papel a 550, han sufrido vaivenes de importancia y, en términos ge- nerales, todo el mercado se resiente. La Rif portador bajan algunos puntos. El co- rro de "plazo", aunque animado en los po- neros momentos, presenta escasa consis- tencia.

## Posiciones

Los amortizables del 5 por 100 libres de impuestos, se salvan principalmente de la apatía y se ven demandados a los cambios del cuadro. Para todos los demás valores del Estado, incluso para las Deudas perpe- tuas, domina el papel. Y esto mismo suce- de en los demás sectores. Explosivos ter- minan 550 por 545. Rif portador 314 por 315. Los Guindos, papel a 185. Alicante a 110. Nortes a 125,50.

## Orientación

Seguimos lo mismo que ayer. Las carac- terísticas de cada uno de los sectores bur- sátiles poco han cambiado. Con escasas na- tas optimistas, el movimiento descendente no cede. El mercado está falto de nume- rario y sin él no se puede marcar un rumbo certero. La Bolsa presentaba hoy gran ani- mación; la gente invadía los corros y co- mentaba a placer las circunstancias que in- fluyen en la escasa contratación y en el re- pliegue de cursos. Pero el motivo de tan destacada asistencia era el afán de seguir de cerca la marcha del negocio y hacer to- da clase de cálculos en torno a las posibili- dades presentes y futuras. En una palabra: expectación. Barcelona ha depuesto un poco la euforia de ayer. Todo ha contribuido a debilitar el mercado.

Lo mejor es esperar el rumbo de los acontecimientos con la mayor serenidad po- sible. Por ahora no se vislumbra una ten- dencia definida.

B.

## Maestra Nacional,

profesora de francés, diplomada, se ofrece a domicilio. Campomanes, nú- mero, 4, 4.º izqd.



**"Minerva", S. A.**

Compañía española de seguros generales

Capital social: 10.000.000 de ptas.

Suscriptos: Pesetas 4.958.000,00

Desembolsado: Pesetas, 2.321.613,48

Domicilio social: Avenida Conde Peñal- ver, 22 primero y segundo

Seguros de vida. Incendios. Accidentes. Robo y transportes generales

Sucursales y agencias en toda España

Autorizado por la Inspección General de Seguros

## Banco Urquijo Catalán

Domicilio social: PELAYO, núm. 42.

BARCELONA

Apartado de Correos 845, Teléfono 16460. Dirección telegráfica y telefónica: CARTURQUIJO

Almacenes en la Barceloneta (Barcelona)

Operaciones bancarias de todas clases

AGENCIAS y DELEGACIONES: Bañolas, La Bisbal, Calella, Girona, Manresa, Mataró, Palamós, Reus, San Feliú de Guixols, Sitges, Torrelló, Vich y Villanueva y Geltrú

Corresponsal del Banco de España en Arenys de Mar, Bañolas, Mataró, y Villanueva y Geltrú



ORDENES OFICIALES  
DE CONTRATACIONDe 1 de octubre al 30  
de junio, de trece y  
media a dieciséis.

# BOLSA DE MADRID

## OPERACIONES AL CONTADO

ABREVIATURAS  
A = Anual  
T = Trimestral  
S = Semestral  
e = ex cupón  
d = ex dividendos

### EFFECTOS PÚBLICOS ESPAÑOLES

Vencimien- to de los cupones	Clase de Valor	Prece- dente	27-11	Vencimien- to de los cupones	Clase de Valor	Prece- dente	27-11	Vencimien- to de los cupones	Clase de Valor	Prece- dente	27-11
T 1-4-36	4 por 100 interior			T 1-4-36	4.50 por 100 amortizable, 1928, libre			T 1-4-36	Bonos Tesorería 4 por 100 de la Cia. de Ferrocarriles del Norte		
Serie F de 50.000.....	78	78		Serie F de 50.000.....	92,50	92,50		Serie A de 5.000.....	105,20	105,20	
" E de 25.000.....	77,50	77,50		" E de 25.000.....	100	98,25		" B de 2.500.....	100	100	
" D de 12.000.....	77,50	77,85		" D de 12.500.....	98,75	98,25		" C de 500.....	100	100	
" C de 5.000.....	77,50	77,85		" C de 5.000.....	98,75	98,25					
" B de 2.500.....	77,50	77,85		" B de 2.500.....	98,75	98,25		T 1-4-36	Bonos Tesorería 4 por 100 de la Cia. de Fcs. M. Z. A.		
" A de 500.....	77,50	77,85		" A de 500.....	98,75	98,25		Serie A de 5.000.....			
G y H de 100 y 200.....	76	76		En diferentes series.....	100,10			" B de 2.500.....			
En diferentes series.....	78							" C de 500.....			
T 1-4-36	4 por 100 exterior			T 1-4-36	5 por 100 amortizable, 1929, libre				Obligaciones Plan Nacional Cultura		
Serie F de 24.000.....	95,75	95,25		Serie F de 50.000.....	101,20			Serie A de 5.000.....			
" E de 12.000.....	95,75	95,25		" E de 25.000.....	101,20	101		T 1-4-36	Obligaciones Ciudad Universita- ria, 5 por 100		
" D de 6.000.....	95,75	95,25		" D de 12.500.....	101,20	101		Serie A de 500.....	102	102	
" C de 4.000.....	95,75	95,25		" C de 5.000.....	101	101		" B de 5.000.....			
" B de 2.000.....	95,75	95,25		" B de 2.500.....	101	101		Obligaciones Canales Loro- ya 5 por 100			
" A de 1.000.....	95,75	95,25		" A de 500.....	101	101		De 500 pesetas.....	101		
G y H de 100 y 200.....	95,50			En diferentes series.....	101						
En diferentes series.....	99										
T 1-4-36	4 por 100 amortizable			T 15-2-36	4 por 100 amortizable, 1935, libre			T 1-4-36	AYUNTAMIENTO DE MA- DRID		
Serie E de 25.000.....	88,25	87,50		Serie H de 250.000.....				A 1-4-36	Empréstito de 1868, 5 %.....	115	
" D de 12.500.....	88	87,50		" G de 100.000.....				T 1-4-36	Expropiaciones interior, 1909, 5 %.....	99	
" C de 5.000.....	87,75	87,50		" F de 50.000.....	96			T 1-4-36	Villa de Madrid, 1914, 5 %.....	84	84
" B de 2.500.....	87,75	87,50		" E de 25.000.....	96			T 1-4-36	Idem id., 1918, 5 %.....	84	84,50
" A de 500.....	87,75	87,50		" D de 12.500.....	97,50			T 1-4-36	Idem id., 1923, 5,50 %.....	96	
En diferentes series.....	89,25			" C de 5.000.....	96			T 1-4-36	Mejoras Urbanas 1923, 5,50 %.....	95,50	
				" B de 2.500.....	96			T 1-4-36	Subsuelo, 1927, 5,50 %.....	84	
				" A de 500.....	96			T 1-4-36	Villa de Madrid, 1929, 5 %.....	84	
				En diferentes series.....				T 1-4-36	Idem id., 1937, libre, A.....	98	98,75
								T 1-4-36	Idem id., 1937, libre, A.....	98	98,75
T 1-4-36	5 por 100 amortizable, 1926, libre			T 5-3-36	Bonos Oro Tesorería 4 por 100, 5-9-35				VALORES ESPAÑOLES EMITIDOS CON GARAN- TÍA DEL ESTADO		
Serie F de 50.000.....	102,25			Serie A de 1.000.....				S 1-4-36	Asociación Prensa Madrid.....		
" E de 25.000.....	101	101		" B de 10.000.....				T 1-10-35	Caja de Emisiones, 5 %.....	98,25	
" D de 12.500.....	101	101						T 15-10-35	Hidrográfica del Ebro, 1.ª, 6 %.....	97	95,50
" C de 5.000.....	101	101						T 1-10-35	Idem id., primera, 5 %.....	96,75	
" B de 2.500.....	101	101						T 1-10-35	Idem id., series A y B, 6 %.....	98,50	
" A de 500.....	101	101						T 1-4-36	P. N. de Turismo, 5 %.....	81	98,50
En diferentes series.....	102							T 16-2-36	Cia. Transatlántica, mayo, 5,50 %.....	91	98,50
								T 15-2-36	Idem id. noviembre, 5,50 %.....	94	
								T 1-2-36	Idem id. mayo, 6 %.....	97	
								T 1-4-36	Idem id. noviembre, 5 %.....	89	
T 1-4-36	5 por 100 amortizable, 1927, libre			T 12-4-36	Obligaciones Tesoro 5 por 100, 12-4-34				VALORES EXTRANJEROS EMITIDOS CON GARANTÍA DEL ESTADO		
Serie F de 50.000.....	101,30			Serie A de 500.....	100,75			S 1-7-36	Majzen, 5 % Serie A.....	100,50	
" E de 25.000.....	101,30	101,20		" B de 5.000.....	100,50	101		S 1-7-36	Majzen, 6 % A de 500.....	100	
" D de 12.500.....	101,30	101,20						S 1-7-36	Idem id. B de 5.000.....	100	
" C de 5.000.....	101,30	101,20						S 1-7-36	Idem id. C de 25.000.....	110,25	
" B de 2.500.....	101,30	101,20						S 1-7-36	Tánger a Fes, 6 %.....	101,25	100,50
" A de 500.....	101,30	101,20						S 1-12-35	Empréstito Austríaco, 6 %.....	101	
En diferentes series.....	101,75								BANCO HIPOTECARIO DE ESPAÑA		
T 15-2-36	5 por 100 amortizable, 1927, con impuestos			T 18-4-36	Obligaciones Tesoro 4,50 por 100, 18-7-34			S 1-4-36	Cédula 4 %, de 500.....	94	94
Serie F de 50.000.....	95,50	95,25		Serie A de 500.....	101			S 1-4-36	Idem 4 %, de 100.....	95,50	
" E de 25.000.....	95,50	95,25		" B de 5.000.....	101			S 1-3-36	Idem 5 %, de 500.....	96,50	98
" D de 12.500.....	95,50	95,25						S 1-2-36	Idem 6 %, de 500.....	105	104
" C de 5.000.....	95,50	95,25						S 1-4-36	Idem 5,50 %, de 500.....	102,50	101,50
" B de 2.500.....	95,50	95,25							CREDITO LOCAL DE ES- PAÑA		
" A de 500.....	95,50	95,25						T 1-4-36	Cédula 6 %, de 500.....	97,25	97
En diferentes series.....	97,85							T 1-4-36	Idem 3,50 por 100, de 500.....	91,75	91,50
T 1-4-36	5 por 100 amortizable, 1928, libre			T 27-2-36	Obligaciones Tesoro 4,50 por 100, 27-11-24			T 31-3-36	Idem 5 % Interp. de 500.....	98	98
Serie H de 250.000.....	88,25			Serie A de 500.....	103,50			T 31-3-36	Idem 6 % Interp. de 500.....	108,50	102
" G de 100.000.....	88			" B de 5.000.....	103,50	102,25		T 1-4-36	Idem 6 %, 1932, de 500.....	105	
Serie F de 50.000.....	80,25	80						T 1-4-36	Idem 3,50 %, 1932, de 500.....	109	
" E de 25.000.....	80	80						T 1-3-36	Idem 5 por 100 1935 de 500.....	97,50	
" D de 12.500.....	80,25	80						T 31-3-36	Bonos Exp. Brna. 6 %, de 500.....	104,50	
" C de 5.000.....	80,25	80							EFFECTOS PÚBLICOS EX- TRANJEROS		
" B de 2.500.....	80,25	80						T 1-3-36	Empréstito Argentino 6 % A de 500.....	103	
" A de 500.....	80,25	80						S 1-4-36	Céd. Costa Rica 7 % 010, de 100.....	120	
En diferentes series.....	84,25							S 1-4-36	Emp. Imp. Marruecos, 5 % de 500.....	98,75	98,75
T 1-4-36	4 por 100 amortizable, 1928, libre										
Serie H de 200.000.....	98,50										
" G de 80.000.....	96										
" F de 40.000.....	95,50										
" E de 20.000.....	95										
" D de 10.000.....	95,50										
" C de 4.000.....	95,50	95,50									
" B de 2.000.....	95,50	95,50									
" A de 400.....	95,50	95,50									

### VALORES DE SOCIEDADES NACIONALES

ÚLTIMOS DIVIDENDOS				ÚLTIMOS DIVIDENDOS			
Acta.	Fecha	Compl.	Fecha	Acta	Fecha	Compl.	Fecha
ACCIONES				ACCIONES			
BANCOS				BANCOS			
—	—	21,03	15-3-34	—	—	1,78	20-3-32
6,00	15-1-35	4,00	15-6-35	—	—	1,78	20-3-32
50,60	5-7-35	75,00	4-1-36	19,75	2-1-35	19,75	1-7-35
—	—	—	—	—	—	22,27	10-6-35
20,35	2-1-36	18,35	4-5-35	—	—	13,31	30-5-34
—	—	16,24	8-3-35	20,70	2-1-36	20,00	1-4-35
11,81	1-6-35	11,81	1-12-35	39,80	20-12-35	48,16	3-6-35
50,00	1-7-35	15,00	2-1-35	7,96	20-12-35	9,63	3-6-35
—	—	—	—	7,96	20-12-35	9,63	3-6-35
0,47	20-9-34	—	—	—	—	25,00	1-6-34
0,94	20-9-34	—	—	15,00	1-10-35	20,00	1-4-35
ELECTRICIDAD Y GAS				ELECTRICIDAD Y GAS			
—	—	12,40	1-4-35	—	—	—	—
Canalización y F. Guadalquivir.				Canalización y F. Guadalquivir.			
Crédito Industrial				Idem id. Cédulas			
Crédito Local de España				Idem id. décimas Bonos			
Banco de España				Cooperativa Eléctrica A y B			
Exterior de España				Acumulador Tudor			
Hipotecario				Fuerzas M. Valle Leorín			
Central				Hidroeléctrica Española			
Español de Crédito				Chade A, B y C			
Hispano Americano				Idem D (1)			
López Quesada				Idem E (1)			
Previsores Porvenir				Hispano Marroquí de G y H			
Idem id.				Mengemmer			



## ULTIMOS DIVIDENDOS

Acta Fecha Compl. Fecha

## ACCIONES

Prece-

dente

27-11

CUPON Vencimiento Nomi-

Bruto Neto de los cupones

nal Interés

## OBLIGACIONES

Prece-

dente

27-11

## MINERAS

## NAVIERAS Y CONSTRUCCION NAVAL

## TRANSPORTES

## TELEFONOS

## MINERAS

## MONOPOLIOS

## PESCA Y CONSTRUCCION NAVAL

## SEGUROS

## TRANSPORTES

## VARIAS

## OBLIGACIONES

CUPON Vencimiento Nomi-

Bruto Neto de los cupones

ELECTRICIDAD Y GAS

T 1-4-36 500 4

T 1-4-36 500 4

S 1-7-36 500 4,50

S 1-7-36 500 4,50

S 1-7-36 500 4,50

T 1-4-36 500 6

T 1-4-36 500 6

T 1-4-36 500 6

T 1-4-36 500 6

S 1-7-36 500 5,50

S 1-7-36 500 5

S 1-7-36 500 5

S 1-7-36 500 5

S 1-7-36 500 5

S 1-7-36 500 5

S 1-7-36 500 5

S 1-7-36 500 5

S 1-7-36 500 5

S 1-7-36 500 5

S 1-7-36 500 5

S 1-7-36 500 5

S 1-7-36 500 5

S 1-7-36 500 5

S 1-7-36 500 5

S 1-7-36 500 5

S 1-7-36 500 5

S 1-7-36 500 5

S 1-7-36 500 5

S 1-7-36 500 5

S 1-7-36 500 5

S 1-7-36 500 5

S 1-7-36 500 5

S 1-7-36 500 5

S 1-7-36 500 5

S 1-7-36 500 5

S 1-7-36 500 5

S 1-7-36 500 5

S 1-7-36 500 5

## VALORES DE SOCIEDADES EXTRANJERAS

## ULTIMOS DIVIDENDOS

Acta Fecha Compl. Fecha

## ACCIONES

Prece-

dente

27-11

CUPON Vencimiento Nomi-

Bruto Neto de los cupones

nal Interés

## OBLIGACIONES



## Bolsa Metales Londres

27 de febrero de 1936  
 COBRE.—Disponible, 35 1-2 d., 35 5-8 p.; tres meses, 35 7-8 d., 36 p.; tendencia, apenas sostenido.  
 ESTAÑO.—Disponible, 213 1-2; tres meses, 203 1-2; tendencia, sostenido.  
 PLOMO.—Disponible, 16 7-16; tres meses, 16 1-2; tendencia, sostenido.  
 CINC.—Disponible, 15 7-8; tres meses, 16 1-16; tendencia, sostenido.  
 COBRE ELECTROLITICO.—Disponible, 40; tres meses, 40 1-4.  
 ORO.—141-0 1-2.  
 PLATA.—Disponible, 19 3-4; tres meses, 19 11-16.

## CAMBIOS DE LA PESETA FACILITADOS POR EL CENTRO DE CONTRATACION

	Precedente	27-11
Libras esterlinas	86.25	86.25
Francos franceses	49.40	49.40
Dólares	7.30	7.30
Liras	59.20	59.20
Reichsmarks	2.95	2.95
Francos suizos	239.65	239.65
Belgas	129.75	129.75
Florines	4.88	4.88
Escudos	32.80	32.80
Pesos argentinos m.	80.70	80.70
Coronas checoslovacas	31.70	31.70
Coronas suecas	1.87	1.87
Coronas danesas	1.52	1.52

## BOLSA DE BRUSELAS

	Precedente	27-11
Chade A-B-C	8275	8270
Sofina ordinario	11.425	11.675
Barcelona Traction	408	396.25
Brilliant Traction	428.7	396.25
Banque de Bruxelles	1.125	1.11
Idem. Belque pour l'Etranger	100	87.750
Anteripical Comina	188	188
Ingleuor Athus	880	885
Priv. Unión Minière	3.520	3.400
Cap. Unión Minière	3.510	3.400
M. Z. A.	675	675
Madrid de Tranvías	1.940	1.940
Norte de España	640	640
Gaz de Lisboa	455.75	455
Heliópolis	1.500	1.470
Sidro privilegiée	515	497.50
Sidro ordinario	515	497.50
Asturiense des Mines	210	210
Katanga Priv.	89.850	89.100
Idem ord.	37.000	35.825

## BOLSA DE MILAN

	Precedente	27-11
Navig. Gen. (Rubartino)	67	65
S. N. I. A. Viscosa	333	379
Miniere Montecatini	196	197
F. I. A. T.	358	385
Adriatica	1.4	1.4.25
Edison	250	260.50
Soc. Idro-Elett. Pien (S. I. P.)	48.50	51
Electrica Valdarno	31	32
3-1/2 0/0 Conversione	236	234
Terni	74.27	73.53
Banca d'Italia	1510	1510

## BOLSA DE BERLIN

	Precedente	27-11
ACCIONES		
Chade A-B-C	293.50	298.25
Gesfurel	128.75	129
A. E. G.	97.75	97.75
I. G. Farben	112.50	112.50
Harpener Bergbau	111.50	110.75
Deutsche Bank & Diskontoges	92.50	92.75
Dresdener Bank	92.70	92.75
Banco del Imp. Alemán (Reichsbank)	187	187.25
H. A. P. A. G.	167.5	167.5
Siemens Halske	176	176
Siemens Schuckert	181.75	183
Rheinische Braunkohle	222	222
Bernberg	100.25	100.75
Elektr. Licht & Kraft	188.75	183.75
Berliner Kraft und Licht A. G.	143.75	140.75
Continental Gummiwerke	176.75	180

## CAMBIOS DE PARIS

	Precedente	27-11
Milán	120.60	120.60
Bruselas	258.12	258.12
Londres	74.81	74.78
Nueva York	15.00	14.975
Madrid	207.25	207.25
Zurich	494.87	494.87
Amsterdam	1029.5	1029.5
Buenos Aires	414.50	414.50

## BOLSA DE PARIS

	Precedente	27-11
ACCIONES		
Banque de France	8.505	8.710
Banque de Paris et Pays Bas	1.025	1.037
Banque de l'Union Parisienne	471	473
Crédit Lyonnais	1.696	1.727
Comptoir d'Escompte	885	915
Crédit Commercial de France	1.071	1.071
Société Générale	1.003	1.007
Société Générale d'Electricité	1.328	1.343
Industrie Electrique	815	804
Electricité de la Seine	871	872
Energie Elect. du Littoral	722	721
Energie Elect. du Nord France	485	480
Electricité de Paris	725	725
Electricité et Gaz du Nord	421.50	425
Electri. Loire et Centre	246.50	241
Energie Industrielle	125	122
P. L. M.	845	831
Midi	946	949
Orleans	820	823
Nord	1.689	1.686
Wagons-Lits	55	56
Penarroya	242	246
Rio Tinto	1.495	1.525
Asturiense des Mines	98	104
The Lautaro Nitrate Co.	26	26.50
Establissem. Kuhlman	595	608
Suez Nouveau	18.205	18.340
Saint Fobain	1.658	1.683
Portugaise de Tabas	290	291.70
Royal Dutch	24.25	24.700
De Beers	581	590
Soie du Tubize	68	71
Unión et Paénix Espagnol	2.500	2.405
Force Motrice de la Truylère	515	520

## FONDS D'EDAT

	Precedente	27-11
Rentes Françaises 3 % perpetue	64.10	69.10
Idem id. 4 % 1917	71.15	71.20
Idem id. 4 % 1918	70.50	70.60
Idem id. 5 % 1920	93.40	93.60
Idem id. 4 % 1925	78.60	78.10
Idem id. 4 1/2 % 1932 A.	75.30	75.40
Idem id. 4 1/2 % 1932 B.	76.50	76.15
Crédit Nat. Bonos 5 % 1919	05	05
Idem id. 5 % 1920	40	48
Idem id. 5 % 1932	45	45
Rentes Emprunt Maroc 5 % 1918	107	105
Cédulas Argentinas	513	513
Rentes Españoles Espagne int.	410	410
Idem idem id. ext. 4 %	216	216

## ACTIONS ESPAGNOLES

	Precedente	27-11
Chemins de Fer Andalous	42	42
Cie. Madrileña de Gaz	42	42
Cie. de Lisboa Gaz, Electricité	233	233
Tramways de Buenos Aires	13	13
Match et Tobacco	288.50	288.50
Tabaca du Portugal	261	262
Cie Tabac. Filipinas	3.400	3.900

## OBLIGATIONS ESPAGNOLES

	Precedente	27-11
Est. Espagne 3 % pér. hypoth.	450	441
Nord Espagne 3 % Oblig. 500	411	411
F. re. hyp.	411	411
Idem id. 2 % hyp.	435	435
Idem id. 3 % hyp.	435	435
Idem id. 4 % hyp.	435	435
Idem id. 5 % hyp.	590	590
Nord de l'Espagne Pampelune	4.4	4.4
3 %	442	442
Barcelona Prior 3 %	421	421
Asturias 3 % pér. hypoth.	405	405
Idem id. 2 % hypoth.	405	405
Idem id. 3 % hypoth.	405	405
Segovia-Medina 3 %	405	405
Lérida-Reus Tarragona	508	508
Badajoz 3 %	682	682
Córdoba a Sevilla 3 %	387	387
Saragossa 3 % pér. hypoteque	415	415
Idem id. 2 % hipoteque	518	518
Idem id. 3 % hipoteque	540	540
Tanger a Fez 5 1/2 %	850	842

## BOLSA DE NUEVA YORK

	Precedente	27-11
General Motors	58	58 1/2
U. S. Steels	58 1/2	61 1/2
Electric. Bondshare	16	17 1/2
Radio Corporation	12	12 1/2
General Electric	59 1/2	61 1/2
Canadian Pacific	14	14 1/2
Baltimore & Ohio	21.0	22.25
Allied Chemical	165.75	167.25
Royal Dutch	65.75	65.75
American Teleg. & Telephon	170	170.25
Consolidated Gas N. Y.	34	33 1/2
Standard Oil N. Y.	58.25	59
Pennsylvania Railroad	86	86 1/2
Anaconda Cooper	32 1/2	33 1/2
Nat. City Bank	84.50	84.50
Inter. Teleg. & Teleph.	17.25	17.25

## CAMBIOS DE NUEVA YORK

	Precedente	27-11
Madrid	18.84	18.84
Paris	6.6887	6.775
Londres	4.9557	4.9987
Milano	8.10	8.10
Zurich	33.00	33.04
Berlin	40.65	40.65
Amsterdam	93.65	93.65

## BOLSA DE LONDRES

	Precedente	27-11
ACCIONES		
Chade shares	11.50	11.50
Barcelona Traction ord.	15	15
Brilliant Traction	14.50	14.75
Hidro Electricas securities ord.	8.25	8.25
Mexican Ligh and power ord.	5	5
Mexican Ligh and power pref.	6	6
Sidro ord.	3.50	3.50
Primitiva Gaz of Baires	14.50	14.25
Electrical Musical Industries	28.50	27.0
Sofina	11 1/2	11 1/2
OBLIGACIONES		
Empréstito de Guerra 5 %	107 1/2	107 1/2
Consolidado inglés a 1/2 %	85 1/2	85 1/2
Argentina 4 % Rescisión	100	100
5 1/2 % Barcelona Traction	90	90
United Kingdom and Argentine	81	81
1933 Convention Trust cert.	81	81
C. 3 %	81	81
Mexican Tramway ord.	1/2	1/2
Whitehall Electric Investments	25 1/2	25 1/2
Lautaro Nitrate 7 % pref.	8 1/2	8 1/2
Midian Bank	24 1/2	24 1/2
Armstrong Whitworth ord.	13.50	13.50
Armstrong Whitworth 4 % debent.	102.50	102.50
City of Lond. Electr. Ligh. ord.	89	89.75
City of Lond. Electr. Ligh. 6 % p	82	82
Imperial Chemical ord.	40	39.75
Imperial Chemical deferent	9.75	9.75
Imperial Chemical 7 % pref.	34 1/2	34 1/2
East Rand Consolidated	13.75	13.50
East Rand Prop Mines	65.75	64.75
Union Corporation	8 1/2	8 1/2
Consolidated Main Reef	33 1/2	33 1/2
Crown Mines	13 1/2	13.50

## BOLSA DE ZURICH

	Precedente	27-11
Chade serie A-B-C	958	952
Idem id. D	186	186
Idem id. E	186.50	186.50
Chade Bonos Nuevos	41.75	41.75
Acciones sevilanas	165	164
Donau Save Adria	32.75	32
Italo-Argentina	124	124.50
Elektro	430	428
Motor Columbus	161	161
I. G. Chemie	440	440
Brown Boveri	112	111
Crédito Suizo	365	365
Société de Banque Suisse	355	350
Nestlé Anglo Swiss Cond	810	810
Milk	810	810
Lonza Usines Electr. et Chim	79	79.50

## CAMBIOS DE LONDRES

	Precedente	27-11
Madrid	86.11	86.08
Paris	74.79	74.78
Nueva York	4.9893	4.9318
Amsterdam	7.27	7.2675
Bruselas	28.32	28.245
Milán	62.12	62.12
Copenhague	22.41	22.40
Oslo	19.902	19.902
Zurich	15.117	15.11
Berlin	12.20	12.285
Estocolmo	13.395	13.395
Buenos Aires	18.05	18.075
Rio de Janeiro	2.75	2.71
Helsingfors	20.81	20.81
Viena	675	675
Bucarest	617	617
Constantinopla	119.15	118.18
Praga	4.9892	4.9675
Canadá	22.76	22.75
Uruguay	19.10	19.10
Venezuela	19.80	19.80
Perú	110.15	110.15
Lisboa	110.15	110.15

## LA CATALANA

## COMPAÑIA DE SEGUROS CONTRA INCENDIOS

contra las explosiones de todas clases y la pérdida de alquileres, riesgos localivos, recursos y paralización de trabajo a causa de incendio

Domiciliada en BARCELONA, Paseo de Gracia, 2. Fundada en 1865

Inscrita en el Ministerio de Trabajo, Sanidad y Previsión

Capital suscrito: 5.000.000 de ptas.

Idem desembolsado: 2.000.000

Reserva estatutaria: 1.000.000

Situación y desarrollo de la Compañía

Años	Primas	Sinistros indemnizados	RENTA DE INVERSIÓN	Reservas por siniestros
1873	299.842	32.361	88.003	94.132
1883	458.083	330.829	161.091	342.421
1893	918.442	339.050	306.147	634.444
1903	1.721.879	812.178	573.626	849.315
1913	3.406.774	1.342.569	1.235.939	1.449.053
1923	16.799.626	6.539.214	9.120.632	2.865.861
1933	23.586.991	12.305.952	8.618.333	7.703.817

## Notas políticas

## COMENTARIOS A LA REUNION DE LA DIPUTACION PERMANENTE

En cuanto anoche terminó la reunión la Diputación permanente de las Cortes, aprobando la fórmula que como punto de conciliación fué presentada por don Miguel Maura, los pasillos se llenaron de diputados de los que aún representan el cargo por integrar dicha Comisión, y de los electos, que comentaban con calor las diferentes fases que presenta la cuestión que se había ventilado.

Los catalanes, por declaraciones hechas por el señor Santaló, no se mostraban muy descontentos, manifestando que lo concedido era el lógico compás de espera hasta que las Cortes, en un acto de soberanía, se pronunciasen por el restablecimiento total del Estatuto, tal y como estaba antes de la revolución del mes de octubre.

Don Marcelino Domingo manifestó que la fórmula propuesta por don Miguel Maura satisfacía plenamente al Gobierno, y también debe satisfacer al Gobierno de la Generalidad de Cataluña. En consecuencia del decreto-ley aprobado, el Parlamento catalán se reunirá enseguida, y designará el Gobierno de la región autónoma para que, cuando regresen a Barcelona el señor Companys y los consejeros que fueron destituidos y condenados puedan tomar inmediatamente posesión de sus cargos.

En cuanto terminó la sesión de la Diputación permanente, se reunieron todos los consejeros con su presidente, el señor Aznar. Dicha reunión tuvo por objeto oír reunidos el relato que hizo el señor Barcia de lo acaecido en el Congreso, y de los incidentes que precedieron al acuerdo relativo al proyecto del Gobierno sobre la manera de regular el funcionamiento del Estatuto de Cataluña.

El Gobierno anoche mismo acordó someter a la firma del Presidente de la República el texto del decreto-ley aprobado de acuerdo con la enmienda del señor Maura, y enviarlo seguidamente a la "Gaceta" para su publicación.

Después de obtenida la firma, el presidente del Consejo habló por teléfono con el presidente del Parlamento catalán, dándole cuenta oficialmente del acuerdo de la Diputación permanente de las Cortes y de la firma del oportuno decreto-ley.

Se aprovechó la reunión del Gobierno para aprobar varias propuestas del ministro de Hacienda sobre altos cargos de su departamento, que no serán conocidas hasta que los decretos no sean firmados por el señor Alcalá Zamora.

\*\*\*

He aquí el texto del decreto-ley inserto en la "Gaceta" de hoy:

"La situación creada por la ley de 2 de enero de 1935, todavía vigente, no permite reanudar por disposiciones del Gobierno el funcionamiento del régimen autonómico de Cataluña. Es, por parte, evidente la necesidad de ir encauzando con disposiciones legales los resultados del sufragio en aquella región, decididamente favorables al restablecimiento de la normalidad estatutaria, hoy en suspenso.

Para ese fin, de acuerdo con el Consejo de ministros, a propuesta de su presidente y previa la aprobación de la Diputación Permanente de las



# El día político El deseo y la posibilidad de centrar la política

**EL PRESIDENTE DEL CONSEJO DICE QUE HA QUEDADO DEFINITIVAMENTE RESUELTO EL PROBLEMA CATALAN**

Durante la mañana, el jefe del Gobierno recibió en la Presidencia diversas visitas, figurando entre ellas la del diputado socialista señor González Peña; don Mariano Marfil, con los Consejos de Administración de las Compañías de M. Z. A. y el Norte, y al ex embajador de España en Chile, don Ricardo Baeza.

A la una y cuarto acudieron a la Presidencia el presidente de la Generalidad, don Luis Companys, y los demás consejeros. También acudieron a la Presidencia los ministros señores Barcia y Ramos. Todos ellos se reunieron con el presidente del Consejo de ministros, durante la entrevista hasta las dos y media de la tarde.

Al salir el señor Barcia dijo a los periodistas que el señor Azáña daría la referencia de la reunión.

El señor Companys abandonó la Presidencia acompañado de los demás consejeros, y se limitó a manifestar que habían tenido un cambio de impresiones sobre temas políticos con el señor Azáña.

—Estamos dispuestos—agregó—a decir lo menos posible.

Contestando a la pregunta de un informador contestó que saldrán para Barcelona el sábado por la noche.

Después el señor Azáña recibió a los periodistas y les manifestó que los miembros de la Generalidad habían estado en visita de despedida.

Se le pidió una referencia de lo tratado en la reunión, diciéndosele si en ella habían tratado del acuerdo adoptado por la Diputación Permanente de las Cortes. El señor Azáña contestó:

—De eso ya no hay nada. Es una cosa resuelta. Está en la "Gaceta" y estos señores irán a Barcelona, donde serán proclamados presidente y consejeros de la Generalidad.

—No hay nada—dijo en tono humorístico a los periodistas—. Ya saben ustedes que cuando yo soy presidente no hay asuntos ni pasa nada.

## DENTRO DE ALGUNAS FECHAS EL SEÑOR FRANCO DARÁ PUBLICIDAD A NOTICIAS SOBRE TEMAS ECONOMICOS

El ministro de Hacienda recibió a mediodía a los periodistas y les dijo que no tenía noticia alguna que comunicarle. Preguntado sobre los altos cargos del Ministerio contestó que tiene hechas las propuestas, pero no podía dar nombres hasta el momento que fueran aquellas aprobadas por el Presidente de la República. Anunció que dentro de breves días daría a la prensa noticias interesantes respecto a los problemas económicos que hay pendientes.

El ministro ha fijado los miércoles, de una a dos de la tarde para recibir las visitas en general, previa petición de audiencia. A los diputados a Cortes los recibirá todos los días a la misma hora.

## LAS VISITAS AL MINISTRO DE ESTADO

El ministro de Estado recibió a los ministros de Uruguay, Suecia, Turquía e Irak, este último presentará mañana sus cartas credenciales. También recibió las visitas del general Pozas y de los señores Araquistain, Jiménez Asúa y Almagro.

## EL GOBIERNO Y LA GRAVE SITUACION DE LOS OBREROS SIN TRABAJO

El ministro de la Gobernación recibió a primera hora de la tarde a los periodistas, manifestándoles que había cesado la preocupación del Gobierno con motivo del orden público, pues éste está consolidado y las noticias que se reciben de todas partes acusan una tranquilidad completa.

También ha cesado la preocupación del Gobierno en el problema referente a los organismos locales, pues éstos van constituyéndose con toda normalidad.

Ahora bien—añadió el señor Salvador Carreras—, lo que sí constituye una gran preocupación para mí y para el Gobierno es la situación angustiosa, situación de verdadera hambre, que existe en algunos pueblos, agravada, aún más ahora, por las inundaciones ocurridas en diversas provincias. De diversos puntos acuden a mí pidiendo auxilio, pero resulta que estamos en

## No es lo mismo partido centro que política centro. La concesión de la amnistía.—El señor Martínez Barrio en la presidencia de las Cortes.—El problema del orden público

En una ocasión en que departía sobre política dijo el Presidente de la República que en España la industria más necesitada de protección era la de la política templada. ¿Se está llegando ya a ese patrocinio? La actitud de la Diputación permanente de las Cortes, al conceder por decreto-ley la amnistía que demandaba el Gobierno, abre ancho camino a la esperanza de que se entra por nuevos cauces. En esa Diputación tienen mayoría las derechas. Gracias a ellas se han descorrido los cerrojos de tantos rastillos, y han salido a la calle dos presos políticos. Esta paradoja tiene mucho de enseñanza. Pero, sobre todo, es un punto de arranque de valor decisivo para llegar a esa convivencia y cambio de tono que se viene pidiendo hace años inútilmente. Don Manuel Azáña lo dijo en su alocución, tan comentada, al encargarse del Poder. La lucha tensa y agria de las elecciones ha pasado. La actividad termina cuando cesa la contienda. Ahora ha de ser otra cosa. Y parece que lo va a ser.

¿Es eso, acaso, la política centro? Hay que aclarar bien el sentido del centrismo. Son cosas muy diferentes: un partido centro y una política de ese carácter. Un partido emplazado en la zona intermedia, no tiene razón de ser. Por lo menos, en estos momentos. Más tarde, cuando la política entre definitivamente por cauces de normalidad y comprensión no sólo podrá ser, sino que será. Pero ahora no. España ha ido a la pasada lucha electoral dividida en dos bandos. Con el ansia de que ganara uno de ellos. La interpolación de otro sector combatiente sólo podía producir perturbaciones. Y no sacar el menor fruto. Ya se habrá convencido el señor Portela de la esterilidad de su empeño. Quería formar un núcleo de tipo centro. Y no lo ha conseguido. Pero una política centro es cosa distinta. Es muy probable que se pueda hacer en estas mismas Cortes. Hay que tener en cuenta que la mayoría de izquierdas no es abrumadora. No estamos en el caso de las Constituyentes. Ni siquiera en el de las Cortes pasadas, que tenían un signo de rechazo, aunque con menos dimensión que el contrario en las precedentes. Hay un equilibrio grande. Y, dentro de la mayoría, hay sectores de tono extremista, como son los comunistas y los sindicalistas. El Gobierno ya ha marcado su pauta: todo dentro de la Constitución y de la Ley. ¿Están siempre conformes esos diputados comunistas con el ajuste constante y perfecto de los actos de Gobierno a las normas legales? Es de presumir que no. Estarían en su papel si se atuviesen siempre a la legalidad republicana. ¿Y qué pasará? Pues sencillamente que esos votos serán una mermada que la mayoría tendrá que compensar por otro lado. Parece que vienen a las Cortes unas cincuenta diputados de carácter centrista. Por ese lado habrá de buscar el Gobierno de izquierdas su ensanchamiento o, cuando menos, el de las asistencias parlamentarias con que haya de contar. Y entonces, ¿qué habrá ocurrido, sino que se estará haciendo una política centro? Una política centro-izquierda, claro está. Como durante dos años se ha hecho una política centro-derecha. Y es lo mejor que puede suceder. Porque la tónica extremista, a un lado o a otro, es la que determina las reacciones contrarias y, a virtud de ellas, los bandazos terribles a que viene sometida hace años la política española.

Pero queda bien señalado que es cosa distinta un partido centro y una política centro. La realización de esta política es la que, acaso, pueda ser mañana el germen de ese partido. Es la realidad la que se impone por encima de la voluntad de los hombres y de la intransigencia de las posiciones ideológicas. ¿No ha sido esa realidad más fuerte que todo lo que ha llevado a las derechas a dar su voto a una amnistía que combatieron saludablemente en la campaña electoral? Que no se haga nadie ilusiones. La realidad se seguirá imponiendo. Y es lo mejor que puede pasar en España, si de verdad participamos todos en esa aspiración de centrar la política y normalizar la vida del país. Hay que quitar pasión y encono. Hay que restablecer un sentido de transigencia mutua, de concesión, de templanza. Para esa ruta, el episodio de la Diputación permanente nos parece decisivo.

Como lo es, también, el acuerdo de las izquierdas de que sea el señor Martínez Barrio el presidente de la futura Cámara. Cuando a las veinticuatro horas del triunfo del Frente Popular preguntaban los periodistas al jefe de Unión Republicana si se encargaría de la cartera de Gobernación, el señor Martínez Barrio respondió: "Yo iré a un puesto en el que parece que puedo ser equilibrio y garantía para todos". La contestación afirmaba la creencia de que iría al Ministerio de la Gobernación, tan importante y delicado de dirigir en estos momentos. Y no era eso. Apuntaba ya el señor Martínez Barrio, en su respuesta, a la Presidencia de las Cortes. Se quiere hacer todo constitucionalmente, democráticamente. Y hay un hecho que no se puede olvidar, y es que la Constitución del '31 es fundamentalmente parlamentaria. Eso quiere decir que todo hay que desarrollarlo y orientarlo a través de las Cortes. Es en ellas donde va a centralizarse la vida política y hasta la vida social del país. Su legislación marcará todas las pautas. La Presidencia del órgano constitucional que va a tener carácter decisivo en las futuras etapas políticas de España, es de una trascendencia enorme. La presencia del señor Martínez Barrio en ese puesto es, en efecto, la garantía de ponderación y de equilibrio.

Queda, por el momento, un problema que ventilar. El de la calle. La preocupación principal para el Gobierno, una vez cumplido su compromiso primario de dar la amnistía, consiste en el orden público. Hay que atender a esa amenaza. El Gobierno la atiende ya, según la referencia de los ministros y la actuación visible de las autoridades. Este problema está directamente conectado con el del centramiento de la vida política. Si se salvan bien estos primeros escollos, la tranquilidad renacerá sin dificultades. Y ello conducirá más fácilmente a la paz. Porque quienes se salgan de la Ley, pasados estos primeros momentos de júbilo que pueden justificar algún exceso y en lo que, sobre todo, el Gobierno no puede extremar la dureza de los procedimientos coactivos, serán inexorablemente castigados. No puede ser de otro modo.

Ya iremos examinando episodios y problemas minúsculos a través de la glosa de cada día. Hoy nos ha parecido más interesante abarcar con la mirada un porvenir político, en su carácter genérico, y sacar algunas consecuencias sobre la orientación general que debe darse a la gobernación del país y a su encauzamiento a través de la obra legislativa inmediata. Los auspicios no son malos. Lo que hace falta es que no se tuerzan.

FRANCISCO CASARES

(Aginarco.)

De otras noticias, nada; pues ya saben ustedes que en la manifestación organizada ayer con motivo de la llegada de Javier Bueno, la tranquilidad fue completa.

Un periodista preguntó al ministro si había algún plazo para dar cumplimiento a la disposición referente a recogida de armas; y don Amós Salvador contestó que dicha medida se dejaba a discreción de los gobernadores. Aunque la medida adoptada se refiere solamente a Madrid, la vamos a hacer extensiva para toda España, pero no dando caducidad a las licencias, pues esto causaría un gran perjuicio a los interesados, sino que se trata de proceder a una revisión minuciosa de las licencias.

## LAS VISITAS AL MINISTRO DE LA GUERRA

Fue visitado esta mañana el ministro de la Guerra por el general Cruz; por el alcalde y secretario del Ayuntamiento de Carabanchel Alto, quienes hablaron al general Masquelet del problema planteado en una fábrica de material aeronáutico en Carabanchel; por los coroneles Portillo y Cavanillas; por el teniente coronel Montañá, ayudante del Presidente de la República, y por los jefes del Ejército peruano señores Chaves y Maldonado, acompañados del teniente coronel Van-Vaumberghen, que visitarán los centros militares españoles y permanecerán en España unos días.

## LA CREACION DE ESCUELAS NACIONALES

El ministro de Instrucción pública, al recibir al mediodía a los periodistas dijo que ha dado una orden ministerial para que los maestros y maestras del plan profesional que con motivo del último concurso general de traslado han quedado para otras escuelas no sufran interrupción en el percibo de sus haberes. Como éstos han de ser creditados con cargo a las plazas de nueva creación, ha dispuesto que queden creadas definitivamente para los maestros y maestras del citado plan profesional, las plazas siguientes: Siete en Alava; 8 en Alicante; 16 en Almería; 3 en Cáceres; 1 en Cádiz; 1 en Las Palmas; 12 en Castellón; 6 en Ciudad Real; 6 en Córdoba; 11 en Coruña; 5 en Huesca; 1 en Gerona; 14 en Granada; 11 en Guadalajara; 4 en Guipúzcoa; 8 en Huelva; 19 en León; 9 en Logroño; 5 en Lugo; 47 en Madrid; 6 en Málaga; 7 en Murcia; 12 en Orense; 5 en Palencia; 17 en Pontevedra; 11 en Salamanca; 8 en Santander; 7 en Segovia; 19 en Sevilla; 7 en Soria; 2 en Tarragona; 1 en Teruel; 16 en Toledo; 26 en Valencia; 13 en Vizcaya, y 3 en Zamora.

La dotación de estas plazas será de 3.000 pesetas de sueldo de entrada, que será percibido a partir del primero del mes actual, acreditándose la diferencia hasta 4.000 pesetas con cargo al remanente mensual del crédito consignado en los capítulos correspondientes.

Siendo muchos—añadió el ministro—los Ayuntamientos que al llegar el plazo de ofrecer el local y material para la construcción definitiva de escuelas no han cumplido con este deber, se les dirigirá por este Ministerio una circular para que subsanen inmediatamente este abandono, que causa grave daño a los intereses de la enseñanza local y de la cultura en general, y que se deben exclusivamente a los que no han sido Ayuntamientos populares.

Mañana, a las siete de la tarde, asistirá al reparto de premios de la escuela de Artes y Oficios artísticos de Madrid. He propuesto al Gobierno el nombramiento de rector interino de la Universidad de Valencia a favor de don José Puche, catedrático de la Facultad de Medicina de la misma Universidad. Este nombramiento, que significa un acto excepcional al Ministerio por el respeto que yo concedo y no he desconocido nunca a la autoridad de los claustros, fue determinado por circunstancias extraordinarias que obligaron a esta medida de gobierno fundada únicamente en el deseo y el propósito del funcionamiento normal de la Universidad de Valencia.

El ministro de Instrucción Pública ha recibido entre otras visitas la del presidente y consejeros de la Generalidad de Cataluña; la del inspector general de la Guardia civil, general Pozas, y la de don Marcelino Santamaría, director de la Escuela de Artes y Oficios Artísticos de Madrid.

**VISADO POR LA CENSURA**



## SUSCRIPCIONES

MADRID Y PROVINCIAS

Trimestre. 18 pts.

Semestre. 33 "

Año. 65 "

## EXTRANJERO

Unión Postal, 50 pts

Otros países 120 pts

NUM. SUELTO 15 CTS.

# El Financiero

segunda época

Fundado en 1901

DIARIO DE LA ECONOMIA NACIONAL  
Y DE INFORMACION GENERAL

NUM 2.057

JUEVES, 27 FEBRERO 1936

AÑO XXXVI

REDACCION  
ADMINISTRACION  
Y TALLERES

IBIZA, 11

MADRID

Teléfono 52088

Apartado 461

## EXTRANJERO

# NOTA DEL DIA

## El complot japonés

Sigue la racha de conmociones mundiales. Un golpe de Estado de carácter militar, dirigido, al parecer, por jóvenes oficiales de filiación nacionalista, ha producido en el Japón numerosas bajas. Entre los muertos figuran el jefe del Gobierno, Okada, y otras personalidades. Las primeras noticias llegaron un tanto confusas. No obstante, se cree que el motivo de la sublevación obedece al resultado de las recientes elecciones parlamentarias, en las que el partido Seiyukai, que apoya firmemente al Ejército, perdió buen número de actas, quedando reducida su representación en la Dieta a 174, o sea 93 actas menos de las que tenía en la Dieta anterior. Como el número de diputados es de 466, quedó sin mayoría el partido Seiyukai. Mientras tanto, el partido Minseitō de tendencias más liberales, logró 205 actas, cuando en la Dieta anterior tenía 188. Por lo tanto, este partido, aunque no ha obtenido una mayoría absoluta en la nueva Dieta, queda convertido súbitamente en el partido más poderoso de la nación.

Las últimas impresiones afirman que el Gobierno domina la situación. Sin embargo, la importancia de los sucesos acaecidos le obliga a tomar severas precauciones. A propósito de esta cruenta jornada recuerda un cronista que el militarismo japonés no es propiamente, a semejanza del teutón, mecánico y sin alma, sino que recoge el culto medieval de los "samurays" y se enraiza en la moral nipona del Bushido. Con una mente racionalista y europea no comprenderemos los acontecimientos del Japón, aunque vengan en nuestra ayuda la Economía política y el Derecho constitucional. El Japón se resiste a tales entendederas, y todos los personajes japoneses que han caído víctimas de una conjuración tenebrosa, han sido sacrificados por aferrarse a gobernar o a interpretar la vida del país con criterios occidentales.

El presupuesto sufre un déficit de 1.000 millones de yens, o sea, de 2.200 millones de pesetas, mientras que las cifras del paro forzoso aumentan vertiginosamente porque la industria requiere cada día una perfección del "utillaje", a fin de disminuir la cantidad de la mano de obra y reducir así

el precio de costo para desenvolver las exportaciones a pesar de las barreras aduaneras. La agricultura, sobre saturado el campesinado, es incapaz de absorber otros brazos, y la marea demográfica anual deposita en el Imperio del Sol Naciente 900.000 nuevas criaturas.

Pero más allá de este peligro de ruina financiera, de la necesidad del "dumping", de los jornaleros parados, se agitan implacables, y desafiadoras las Hermandades de la sangre y los "clubs" patrióticos, alrededor del culto de "Daimyo", la tradicional deidad budista.

La Armada y el Ejército vigilan como censores rigidos los latidos vitales y morales de la nación. Cuando la cosa pública se desvía, los militares ejecutan. Los antecedentes de la revuelta o "expiación" actual, más que en el resultado adverso en las elecciones al partido conservador Seiyukai, podemos encontrarlos en la noticia de la posible destitución del general Doihara, el "Lawrence de la Manchuria", y en el atentado contra el profesor Minabe, quien razona contra el poder y el origen divinos del emperador.

La sublevación militar ha estallado, canalizándose así el descontento de los insatisfechos y preteridos. El Ejército y la Armada, que viven pobremente, por voluntad de cumplir su deber en medio de un ascetismo espartano, no pueden consentir el abandono o la reducción de sus proyectos expansionistas en la Mongolia y en la China del Norte ni el estancamiento de la Marina después de la retirada de la Conferencia Naval. La irritación de las castas militares nos da la importancia de los asesinados, como el ministro de Hacienda y otras personalidades cuyo nombre desdibuja el rigor de la censura.

Hasta aquí las impresiones del cronista aludido. Lo lamentable en estos casos es que siempre es la masa ciudadana del país la que sufre los embates de los descontentos o ambiciosos de uno y otro bando. Y ese olvido de los intereses generales, que sin consideración se atropellan constituye, en los tiempos modernos, el más temible azote que sufre la humanidad.

interiores de emisión y 1/4 de la deuda total interior del Estado. Esta política de conversión de la deuda interior del Estado es manifestación y consecuencia de la política deflacionista del Gobierno y tiene una importancia de primer orden para regular por un largo período de tiempo el servicio de la deuda del Estado. Para el presupuesto del año actual constituye un alivio de 20 millones de zlotys, lo que ha de contribuir en alto grado a que el Gobierno pueda lograr su empeño de equilibrar el presupuesto.

Polonia hace estas conversiones de su deuda interior un poco tarde en comparación con otros Estados. La serie de estas operaciones de conversión fué iniciada por Inglaterra en 1932 con la reducción de los intereses de su deuda de guerra de 5 a 3,5 por 100. Siguió esta orientación Francia en 1933, Italia y Alemania en 1934, y Bélgica en 1935.

## Estabilidad de la moneda polaca

Polonia no piensa en cambios de ninguna clase respecto a su política valutaria. Como la Ley sobre Plenos Poderes ha expirado, sólo podrían introducirse cambios por vía parlamentaria. Pero en esta materia el Gobierno no tiene intención de hacer proposiciones al Parlamento. Conviene notar que la Ley de Plenos Poderes, que se votó a propuesta del Gobierno, excluía expresamente la posibilidad de cambiar por decreto la disposición de 13 de octubre de 1927 sobre la estabilización del zloty. Tampoco son de temer iniciativas de los diputados en esta dirección, pues la voluntad general del país, firme y terminante, es que se mantenga la estabilidad de la valuta en Polonia y se siga la línea de conducta observada hasta ahora en las relaciones exteriores.

El día 8 de febrero actual se ha nombrado Presidente del Banco de Polonia a Adam Koc, hasta ahora Subsecretario de Estado en el Ministerio de Finanzas. Como es notorio, el señor Koc se cuenta entre los más decididos partidarios de mantener la estabilidad de la moneda y persistir en el movimiento desembarazado de las divisas. Este nombramiento se puede considerar, por lo tanto, como una nueva garantía de que la política financiera de Polonia no ha de cambiar y de que se ha de continuar la línea general de esta política, que tiene por fin mantener a Polonia como el único país de la Europa oriental con relaciones valutarias normales. El señor Koc está en contacto directo, hace años, con los más importantes problemas de la política financiera. Bajo su dirección se terminaron las negociaciones de las operaciones más importantes de crédito que Polonia ha realizado en los últimos años (empréstito francés ferroviario y empréstito inglés para la electrificación de la red ferroviaria de Varsovia).

## El servicio de la deuda exterior de Polonia

Polonia sigue liquidando sin restricción sus obligaciones exteriores, salvo el llamado empréstito de guerra, cuyo carácter peculiar ha sido generalmente reconocido, y respecto del cual la suspensión de pagos ha sido ya sancionada por la opinión europea.

Conviene subrayar que el servicio de la deuda exterior fué atendido plenamente hasta el 1 de julio de 1931. A partir de esa fecha cesó el servicio de las deudas intergubernamentales de guerra. Desde 1935 se ha reanudado el servicio de las deudas de socorro (dettes de relief) hacia los antiguos países neutrales, después de haber efectuado una revisión, que consiste en la cancelación de intereses desde el 1 de enero de 1932 hasta 1935.

Las deudas de emisión y las demás obli-

gaciones internacionales eran y son atendidas sin interrupción alguna.

## La industria carbonera polaca en 1935

La extracción de carbón en Polonia disminuyó ligeramente en 1935, pasando de 28,5 millones de toneladas, contra 29,2 millones el año anterior. Esta baja se debe a la disminución de las exportaciones, que han bajado a 9,2 millones de toneladas, contra 10,4 en 1934, en tanto que las ventas en el mercado interior se han elevado a 16,9 millones, contra 15,8 millones de toneladas el año precedente.

# Noticias diversas

## Costa Rica

## La exportación de café de Costa Rica

Según datos de la Dirección general de Estadística, la exportación de café de la cosecha 1934-35 ascendió a 364.699 sacos, con un peso de 24.238.534 kilos. Los países que consumieron ese producto fueron: Alemania, 97.726 sacos; Argentina, 552; Australia, 90; Bélgica, 402; Canadá, 3.523; China, 100; España, 7.331; Estados Unidos, 61.444; Francia, 7.421; Holanda, 15.971; Inglaterra, 159.523; Italia, 6.445; Japón, 108; Noruega, 410; Suecia, 3.124 y la Zona del Canal, 511 sacos.

## Francia

## Se crea la tarjeta de turismo, valedera para seis meses

El "Journal Officiel" publicó ayer un decreto creando la tarjeta de turismo para extranjeros, valedera para una estancia de seis meses en Francia y Argelia.

Para obtener esta tarjeta hay que dirigirse al Consulado de Francia en la residencia habitual del visitante, presentando un pasaporte o título de identidad con fotografía y suscribir una declaración por la que el solicitante se compromete a no entregarse, durante su estancia en Francia, a ninguna actividad profesional lucrativa. También han de justificarse recursos suficientes para las necesidades de la estancia.

El cónsul, después de recoger los informes convenientes, podrá entregar la tarjeta para la duración de los recursos, tarjeta que será retirada a la salida definitiva del territorio francés.

## Estados Unidos

## Una política de expansión monetaria controlada

Un importante grupo de diputados americanos partidarios de una política de inflación monetaria, se han reunido en el Capitolio y aprobaron un proyecto de ley que habrá de ser presentado al Congreso, propugnando la adopción de una política de expansión monetaria controlada con el fin de obtener los tres mil millones de dólares necesarios para pagar a los antiguos combatientes.

Opinan estos diputados que procediendo a una expansión monetaria controlada, la Tesorería americana podría encontrar fácilmente el dinero necesario sin necesidad de recurrir a nuevos impuestos.

En los medios oficiales se espera que la mayoría de los diputados se mostrará opuesta a una legislación que implique inflación monetaria.

# Polonia económica y financiera

## Orientación actual del Gobierno polaco en el orden económico

En tres direcciones se orientan actualmente los trabajos económicos del Gobierno polaco:

a) Discusión y ejecución de los decretos dictados. En especial, el Gobierno se esfuerza por disminuir el precio de los artículos industriales para el consumidor directo basándose en el decreto que ha modificado la ley sobre los cárteles.

b) Iniciativa legislativa, cristalizada por la preparación de treinta proyectos de ley, que han de ser presentados a la Dieta todavía durante la legislatura actual. El más importante proyecto se refiere a la ley so-

bre letras de cambios y cheques. Otros proyectos afectan a la ley sobre cooperativas, a la división administrativa del país y a los empleados de las administraciones autónomas.

c) Convocatoria para fines de febrero de una Conferencia Económica, que tendrá por objeto discutir con los representantes de los medios económicos los problemas actuales.

## La conversión de los empréstitos interiores

La conversión dispuesta por uno de los últimos decretos basados en la Ley de Plenos Poderes comprende 1/3 de las deudas