

El Financiero

segunda época Fundado en 1901

DIARIO DE LA ECONOMIA NACIONAL
Y DE INFORMACION GENERAL

15 CENTIMOS

REDACCION, ADMINISTRACION Y TALLERES:
Viza, 11 - Teléfono 52022 - Apartado 469

MADRID

LA OPERACION DE TESOROS A CUATRO AÑOS Y 4 POR 100 DE INTERES

Ha quedado ya definido por completo el plan para la renovación de las obligaciones del Tesoro que ven en el día 12 del próximo mes de abril, por suma de 500 millones de pesetas, a dos años y al interés de 5 por 100.

La "Gaceta" de mañana publicará el correspondiente decreto del ministerio de Hacienda, y hoy mismo quedará confeccionado el anuncio del Banco de España, que insertará ya la Prensa del lunes.

La renovación se hace a vencimiento de cuatro años y el interés de 4 por 100, abriéndose plazo de nueve días, o sea desde el lunes 30 del actual al 7 de abril próximo inclusive, para que puedan solicitar el reembolso a metálico durante las horas habituales de oficina en el Banco de España los tenedores que no aceptasen la renovación.

La suscripción pública se verificará el sábado día 11 de abril por la cuantía equivalente al margen de las actuales obligaciones reembolsadas a metálico.

Excusamos decir que si nosotros entendíamos que era factible la renovación a reducción de interés del 5 al 3,50 por 100, a pesar del sacrificio que ello implicaba para los actuales obligacionistas, la operación reviste ahora circunstancias que aseguran el éxito más completo, dado ese medio por 100 de mayor interés, que determina una inversión muy remuneradora para un valor del Tesoro, si se considera que hay deudas consolidadas al 4 por 100 de interés, y aun alguna, la de 3 por 100 a largo plazo, que capitaliza ligeramente por debajo del 4 por 100.

Sin embargo, hay que reconocer imparcialmente que las características todas de esta renovación convergen exactamente en el fiel de la oportunidad y de la equidad, pues nuestra imparcialidad nos mueve a reconocer que en estas operaciones median siempre aspectos de orden interno que sólo pueden apreciar debidamente los que asumen la alta responsabilidad gestora y en este caso concreto el ministro de Hacienda.

En efecto; median consideraciones de peso, siquiera sea más propiamente en el orden de los imponderables morales, que han inclinado al Banco de España a aconsejar el interés del 4 por 100.

Como a raíz de la formación del

actual Gobierno se acentuó el rumor en los centros financieros de que iba a ser elevado el descuento oficial, de haberse hecho al interés de 4 por 100 la emisión de obligaciones del Tesoro del 20 del corriente, por 350 millones de pesetas, tal supuesto habría cobrado mayor pábulo, cotizándose con apariencias de fundamento, con todas las consecuencias que ello habría producido.

Vencido ya tal inconveniente y afirmada la creencia, como así es en verdad, de que no se toca el tipo del descuento del Banco de España, han surgido a la consideración del ministro de Hacienda, señor Franco, dos atendibles consideraciones, que determinan ponderablemente la fijación del interés de 4 por 100:

1.^a La conveniencia de poner ahora este vencimiento de 500 millones de pesetas a plazo de cuatro años, con objeto de escalonar los vencimientos de las cinco emisiones de obligaciones del Tesoro en curso.

2.^a Que la mayor parte de estos 500 millones de pesetas están en poder del público y, por ende, constituiría un sacrificio demasiado duro imponerle la reducción de un 30 por 100 en la renta, siquiera se trate de una conversión voluntaria, y por ello mismo se desea reducir al mínimo posible el margen de petición de reembolso a metálico.

En efecto; tratándose ya del alargamiento a cuatro años el actual plazo de dos, reviste efectivamente justificación el interés de 4 por 100, como promedio rentable entre las seis emisiones de obligaciones del Tesoro en circulación, o sean dos al 4,50 por 100, otras dos al 3,50 por 100 y otras dos al interés de 4 por 100, quedando así el volumen de los tres grupos:

	Millones de pesetas
Dos emisiones de 290 y 350 millones de pesetas al interés de 3,50 por 100 y plazo de dos años	540
Dos emisiones de 500 y 600 millones al interés de 4 por 100 y plazo de 4 años	1.100
Dos emisiones al 4,50 por 100 de 300 y 250 millones	550
Total	2.190

Los vencimientos de las seis emisiones quedarán ahora escalonados en la forma siguiente:

	Vencimientos
290 millones, emisión de 23 de octubre de 1935 a dos años y 3,50 por 100 de interés	23 octubre 1937
350 millones, emisión de 20 de marzo de 1936, a dos años y 3,50 por 100 de interés	20 marzo 1938
250 millones, emisión 18 de julio de 1934, a 4 años, e interés de 4,50 por 100	18 julio 1938
600 millones, emisión 25 abril 1935, a 4 años, e interés de 4 por 100	25 abril 1939
300 millones, emisión 27 de noviembre 1934, a cinco años e interés de 4,50 por 100	27 noviembre 1939
500 millones, emisión de 12 de abril de 1936, a cuatro años e interés de 4 por 100	12 abril 1940

Por lo que se refiere a la segunda consideración, de las dos arriba indicadas, las investigaciones hechas sobre el particular comprueban que la realidad está muy distante de lo que de primera intención se había supuesto en cuanto a la distribución o situación de estos 500 millones de pesetas del vencimiento de ahora, pues se había creído que el 70 por 100, o sea unos 350 millones de pesetas, estaban en las carteras de los Bancos, Cajas de Ahorros y Compa-

ñías de Seguros y solamente 150 millones en poder de particulares, siendo así que de los recientes cálculos calculados sobre fundamentos racionales, indican que la cuantía de estas obligaciones del Tesoro en las carteras de las referidas instituciones de crédito y seguros se mueve entre 150 y 200 millones de pesetas, estando 300 millones o algo más en poder de particulares.

Y se explica que ello sea así porque, como estas obligaciones cotizaron un estimable margen por encima de la par, la filtración en el público fué aumentando naturalmente por el estímulo de la ganancia de la prima.

Venimos a conclusión, por tanto, y esa es la impresión general que puede pulsarse en los centros bancarios y financieros, de que esta renovación de Tesoros de cuatro años e interés de 4 por 100 obtendrá franca aceptación, con suscripción abundante y "digestión" fácil, mediando asimismo perfecto acuerdo y armonía a estos respectos entre la Banca, francamente decidida a colaborar con el ministro de Hacienda.

Como hemos dicho, la "Hoja Oficial del Lunes" publicará ya el anuncio del Banco de España referente a esta emisión.

J. G. CEBALLOS TERESI

La Reforma Agraria y la ganadería

Se nos ruega la publicación de la siguiente nota:

"La Asociación General de Ganaderos, procurando en todo instante defender la riqueza pecuaria, viene realizando toda clase de gestiones cerca del Poder público, no sólo para que se ponga coto a las invasiones de que son objeto las fincas ganaderas, sino también para interesar que el Instituto de Reforma Agraria tenga presente en su actuación la importancia de la ganadería, dentro de la producción nacional, y procure no se le prive de los naturales medios de alimentación.

Estos días ha visitado la Comisión permanente a los señores ministros de la Gobernación y de Agricultura, al primero para solicitar se eviten las invasiones de fincas, y al segundo para hacerle entrega del siguiente escrito:

"Excelentísimo señor: La Asociación General de Ganaderos de España, que siempre ha venido llamando la atención de los Gobiernos acerca de las consecuencias que para la riqueza ganadera y para el equilibrio eco-

nómico, habían de traer la aplicación de la Reforma agraria, y la roturación y puesta en cultivo de los terrenos dedicados a pastos, y que, desgraciadamente, ha visto confirmados sus temores con las realidades de una ganadería en crisis y en constante disminución, y una superproducción cerealista, principalmente triguera, que ha originado el conflicto y depreciación de los trigos, que ningún Gobierno ha podido hasta ahora resolver, ante las recientes disposiciones del Poder público, que, a su juicio, han de contribuir a la agravación de aquellos efectos, sin más mira que la del interés general del país, acude a V. E. para exponerle que si no se corrigen con urgencia y energía los hechos que vienen ocurriendo, la ganadería española, sobre todo la lanar, desaparecerá prácticamente, y nuestra economía sufrirá tan hondo quebranto, que el daño será irreparable, ya que la producción ganadera es de tal naturaleza, que los efectos de su disminución irradian a la agricultura, cuyos productos transforma y consume, y a numerosas industrias que viven sólo de la preparación, aprovechamien-

to, aplicación o transformación de artículos pecuarios.

Esto sin tener en cuenta las numerosas invasiones de fincas cometidas fuera de todo precepto legal, que la Asociación confía se terminen por la intervención del Poder público.

Ante las numerosas reclamaciones recibidas, y de acuerdo con el deseo manifestado por el Gobierno de conservar la explotación ganadera en las regiones sometidas a nuevos cultivos, es deber nuestro llamar su atención sobre las consecuencias que la rápida implantación de las ocupaciones temporales pueden producir en la agricultura y en la ganadería.

Estas consecuencias son de orden económico y de orden social. En el orden económico pecuario, la brusca privación de los pastos trastorna todo el régimen ganadero al dejar sin sustento a los rebaños, y hay que tener en cuenta que se trata de regiones esencialmente ganaderas en que se encuentra la ganadería local y gran parte de las trashumantes y en momentos en que

aún no han sido vendidas las crías de este año, lo que hace ruinoso el tener que deshacerse rápidamente del ganado.

Además de este conflicto, la disminución del área de pastos supone en la normalidad la disminución de la riqueza ganadera, que, lejos de ser transitoria, se agrava porque las fincas roturadas, inadecuadas para los cultivos, quedan empobrecidas y fatalmente darán un menor rendimiento, cualquiera que sea el uso a que la ley las destine.

En el orden agrícola, el aumento de tierras de cultivo agravará el problema cerealista, que aún resultará más grave por unirse a la superproducción la retracción del consumo de piensos, que necesariamente ha de traer la disminución de la ganadería y la creación de unos productores con la situación privilegiada en crédito y en renta que han de tener los nuevos asentados, crea una competencia en la producción que ha de traer, a nuestro juicio, una situación insostenible para la gran parte de los cultivadores que no participan de ella y que han de hacer imposible su sostenimiento.

Pasatiempos

EL CONTRABANDO

Había hablado en todo el trayecto desde Amsterdam. Era un tren lentísimo y en consecuencia yo había oído toda su historia hasta la muerte de su esposo en Borneo diez años antes. Era una señora de apariencia bondadosa, ya entrada en años. Diría que era una señora agradable... sino hubiese hablado tanto.

Viajaba en nuestro mismo compartimiento una muchacha encantadora a quien varias veces traté de invitar a comer, cuando llegáramos a Bruselas... si es que algún día llegáramos, pero la señora no nos dejaba atravesar palabra. Venía también un caballero muy serio, muy golfado en la lectura de sus diarios que fumaba un puro tras otro, sin descanso; a pesar de su aparente distracción escuchaba también la interminable historia de la vieja señora. La muchacha se había interesado vivamente en el relato y frecuentemente le preguntaba:

—Pero su hija... ¿qué fue de su hija después de la muerte de su esposo en Borneo?

—Pues Kathe—continuó nuestra incansable narradora—va a casarse con un enuadernador de Bruselas, y yo voy allá a presenciar la firma del contrato matrimonial. Ha sido una cosa muy difícil porque Adolfo es pobre y quiere una buena dote. Pero mi hermana y yo—ella es monja en el convento de St. Agatha—mi hermana y yo hemos trabajado hasta quemarnos las pestañas para juntar esa dote y hoy la dote está completa. ¡Ah! ¿Cómo hemos trabajado!... pero si todo esto saliera mal...

Aquí la señora hizo una pausa inexplicable.

—¡Dios mío, si me descubren—prosiguió como si hablara consigo misma—si me descubren me meterán a la cárcel!

—Pero ¿qué motivo puede haber para que a una señora tan respetable como usted...?—intervine yo; mas la señora sin prestar atención a mis palabras continuó:

—La cárcel, la cárcel, eso es horrible—la ahogaban los sollozos.

—Pero ¿qué motivo...?

Dejó de sollozar de pronto, nos miró a todos fijamente:

—¿Puedo confiar a ustedes mi secreto?—preguntó.

—Vaya que sí, respondió la muchacha efusivamente.

La señora miró al periódico detrás del cual se escondía el caballero serio de los cigarrillos puros.

—Y en él, ¿podré confiar en él? Caballero... ¿puedo confiar a usted mi secreto?—dijo levantando la voz.

Cayó el periódico como una cartina, el caballero, levantó de la butaca, juntó los talones, e hizo una seca reverencia sin decir palabra.

Un oficial retirado, pensé yo.

La anciana se puso en pie y bajó las cortinas. En seguida empezó a buscar entre sus maletas echando miradas cautelosas por todas partes. Por fin las abrió todas; todas tenían doble fondo y allí envueltos en papel de seda había cientos de piezas de encaje. Parecían muy finas.

Conservas de pescados "ALBO"

Producción diaria en época de pesca
300.000 latas

Santoña

—Esta es la dote de mi hija—dijo—en esto es en lo que hemos trabajado mi hermana y yo noche tras noche a la luz de una bujía; son copias de los antiguos encajes del Convento de Sta. Agatha. No los puedo vender en Alemania. Bruselas es el único lugar en donde puedo sacar los treinta mil francos de la dote. Lo ven ustedes, tengo que pasarlos de contrabando, de otro modo mi hija no se casará nunca—empezó a llorar otra vez—. Siete años se pensó en este viaje y en todo ese tiempo he tenido pesadillas con las guardas de aduanas...

—No tenga usted cuidado, dijo la hermosa joven, nosotros la ayudaremos. Y en seguida, dirigiéndose a mí por primera vez: ¿No tiene usted algo que declarar, entre su equipaje... algo que distraiga la atención de los guardas?

Yo llevaba una caja de cigarrillos que quería hacer pasar inadvertida entre un saco de ropas de lavar. El tren se acercaba a la frontera, disminuía su velocidad.

Ya verá usted—prosiguió la joven—este caballero declarará sus cigarrillos y los guardas no se ocuparán de lo que lleva usted en sus maletas.

Miré por las ventanillas: efectivamente, habíamos llegado a la frontera. El caballero de los cigarrillos puros era el único que no parecía compadecerse de los apuros en que se hallaba la buena señora. Entraron los guardas. Nuestra encantadora compañera de viaje desplegó todas sus gracias y sacó a relucir la más fascinadora de sus sonrisas con la cual ablandó la tirantez del joven oficial del Gobierno belga.

Yo declaré mis cigarrillos pero el guarda se ensañó con mi pobre equipaje como para desquitarse de la cortesía que ha tenido con las señoras a quienes hizo una revisión de pura fórmula.

Tocó el turno de revisar al caballero de los puros.

—Un momento, dijo éste, revise usted bien las maletas de esa señora... es una contrabandista de encajes...

La escena que siguió la dejó a la consideración de quien esto lea. Las lágrimas de la anciana, el gesto enérgico del agente de la aduana, los ruegos de la joven para que se diera por satisfecho confiscando los encajes y recibiendo una propina de 50 francos.

Así fue.

¿Pero cómo explicar la conducta de aquel delator despreciable?

El guarda se había ido. El tren arrancó de nuevo. Yo temblaba de ira.

—Caballero, dije dirigiéndome al delator—acaba de cometer una acción infame.

Al oír esto se levantó. Sin pronunciar palabra se llevó la mano al bolsillo del pecho. Sacó una cartera y de ella un fajo de billetes. Fué donde la señora y poniéndole en la mano el dinero le dijo:

—Permítame que le devuelva la dote de su hija... un poco más, por el susto que ha pasado.

La anciana le miró estupefacta. Contó mecánicamente los billetes: ¡cincuenta mil francos!

El caballero desabotonó su chaqueta; alrededor de la cintura tenía un cinturón de cuero con pequeños bolsillos.

—Tiene que distraer la atención del guarda para que no me registre a mí—dijo—y sacó un puñado de diamantes...

W. FORDICE

Ayuntamiento de Madrid

La readmisión de obreros despedidos por huelgas políticas

El Partido Económico Patronal Español nos ruega la inserción de la siguiente nota:

"Durante el movimiento revolucionario de octubre del 34 las organizaciones obreras, para apoyar la revolución capitaneada por el partido socialista, provocaron una huelga general, declarada ilegal por el Poder legítimamente constituido, cuya ilegalidad tuvo por fundamento el incumplimiento de preceptos legales y la falta de motivo de orden social.

Abandonada la actividad nacional por una gran masa obrera, quedaron en forzosa paralización comercios, fábricas, talleres, obras, explotaciones agrícolas, servicios públicos, etc.

El Gobierno conminó a las clases patronales y económicas de España, bajo la amenaza de imponer multas de 25.000 pesetas, a reanudar sus actividades, dando dos plazos a los obreros para reintegrarse al trabajo, a cuyo término se autorizó para substituir a los que no se presentaran a sus puestos.

Las clases patronales españolas, obligadas por imperio de la ley y por los propios hechos a reanudar la vida económica nacional, hubieron de hacer, aun contra sus propios intereses en muchos casos, obligadas a substituciones, ya que no podían obligar a reintegrarse a sus puestos a los obreros que los habían abandonado.

Dieciocho meses de vida económica depauperada son más que suficientes para cambiar la fisonomía de cada industria, comercio, taller, obra o fábrica. Unos redujeron sus plantillas; otros fueron cedidos en traspaso; otros no pudieron resistir y desaparecieron. Las obras fueron, en su mayoría, terminadas.

De los obreros sustituidos, unos se colocaron nuevamente; otros se convirtieron en modestos patronos; otros volvieron a trabajar con las mismas Empresas a los pocos días del movimiento.

Esta es la situación del problema al irrumpir las izquierdas, socialistas, sindicalistas y comunistas en el Poder para dar cumplimiento a su pacto. Situación del problema al que, como se ve, son ajenas las clases patronales y económicas.

Pero en ese pacto electoral, que no han votado las clases a las que se obliga a cumplirlo, y sobre las que ha de pesar el profundo trastorno económico de su imposición, el compromiso se contraía a la discriminación de los despedidos por medio de los Jurados mixtos.

No podía el Gobierno obligar a las clases patronales a las readmisiones e indemnizaciones por un decreto sin violar el derecho que establecen las leyes del Contrato de trabajo y del Jurado mixto.

Pero los que con sus votos elevaron al Poder a los que hoy gobiernan, exigieron

una disposición a su satisfacción, aun basando el pacto electoral. Y nació el decreto de 29 de febrero, inhumano, brutal, sectario, parcialista, cargando toda la responsabilidad de una medida de gobierno sobre la economía productora del país, obligando a la clase patronal a readmitir a los huelguistas revolucionarios, a indemnizarlos y a ponerla en trance de arrojar a la calle a los obreros que cometieron el delito de aceptar trabajo para el sustento de los suyos.

Como los presidentes de los Jurados mixtos, aun a pesar de las substituciones que se vienen haciendo a diario, no merecían confianza a los marxistas, y como contra los fallos de los Jurados mixtos aún cabía el recurso que otorga la ley, se sustrajo al conocimiento de ellos los pleitos sobre readmisiones y despidos para entregarlos a unas Comisiones arbitrales que a modo de "Checas" actúan con carácter de infalibles y con fallos inapelables.

¿Qué recurso se deja a las clases patronales para su defensa? La pistola para suicidarse.

Los dirigentes del marxismo conocen bien todo el tinglado del Derecho y de los Tribunales sociales que ellos mismos crearon y han procurado acorralar a las clases, no dejando ni un resquicio de defensa a la soberanía de la justicia y la equidad, y han creado unos tribunales especiales, con derecho especial, jurisdicción especial y con toda clase de expeditismo en el procedimiento, cuyos fallos sería conveniente dar a la publicidad para que el país se enterase.

Contra esos fallos, patronos españoles, no hay recurso ante nadie más que ante la opinión pública y la propia conciencia. Que cada uno ante su fallo o antes de él recurra ante el tribunal de su conciencia patronal y se confirme o absuelva.

El líder del racionalismo indio, ante la indefensión contra las leyes inglesas, aconsejaba a sus compatriotas la no violencia, pero aconsejaba también la resistencia en aras al santo reconocimiento de su patria.

Lo que es incompensable es que sean las propias clases patronales las que de su seno hayan otorgado el título de "chequistas" a algunos compañeros que actúan en esas Comisiones arbitrales, dando reconocimiento a la mayor monstruosidad jurídica que registra la historia social y que significa la exposición legalizada de las clases patronales y económicas."

Maestra Nacional,

profesora de francés, diplomada, se ofrece a domicilio. Campomanes, número, 4., 4.º izqd.

BANCO CENTRAL

Alcalá, 51 (esquina a Barquillo)

MADRID

Edificio de su propiedad

Capital autorizado. . . . 200.000.000 de ptas.

Capital desembolsado. . . 60.000.000 »

Fondos de reserva 23.107.144 »

131 SUCURSALES EN ESPAÑA

Realiza todas las operaciones bancarias propias de los establecimientos de primer orden

CAJA DE AHORROS

Huchas para el ahorro a domicilio

Corresponsal exclusivo en España del BANCO ESPAÑOL DEL RIO DE LA PLATA

Filial: BANCO DE BADALONA

Banco asociado: BANCO HISPANO COLONIAL

Sobre los asentamientos de yunteros

El presidente de la Asociación de Propietarios de Trujillo ha dirigido la siguiente carta abierta al director general del Instituto de Reforma Agraria:

"Muy distinguido señor: Sean mis primeras palabras para testimoniar públicamente mi agradecimiento por haberse dignado V. I. contestar a un telegrama de los que he dirigido al excelentísimo señor ministro de Agricultura.

Cumplido ese deber, quisiera decirle unas cuantas palabras sobre el contenido de su envío. Precisar algunos conceptos, ratificar hechos que vengo alegando reiteradamente y dejar todas las cosas sentadas en su sitio, como corresponde en una República bien ordenada.

Reconoce V. I. que por el agobio de tiempo no es posible verificar los asentamientos de yunteros con el "trámite burocrático" que yo reclamo, pero que no falta el técnico, porque el personal del Instituto conoce a la perfección la provincia de Cáceres y las fincas que se están ocupando. Si lo que yo vengo reclamando fueran meramente trámites, sería un perfecto inconsciente; al demonio se le ocurre admirarse en estos tiempos de la falta de trámites. Pero yo le ruego a V. I. que repare detenidamente en lo que afirmo: que se están ocupando fincas que legalmente no pueden ocuparse, que se cumplan de los beneficios del asentamiento a yunteros por el único motivo de ser de deudas y que la Guardia civil no intervenga en las invasiones, porque carece de órdenes para ello, son, entre otras muchas cosas, de sobrada trascendencia para que merezcan en justicia el calificativo de "trámites burocráticos".

Reconocerá V. I. también que no he estado en ningún momento la competencia del personal técnico. ¡Libreme Dios de ello! Cuando ostentan su título, se lo habrán ganado con su esfuerzo. Ahora bien; en lo que sí tengo dudas muy fundadas es en su conocimiento de la provincia y las dudas se convierten en negación rotunda de que hayan visto la inmensa mayoría de las fincas que se han ocupado. Y claro es que, por muy grandes que sean sus conocimientos técnicos, no podrán llegar a la virtud taumaturgica de resolver con acierto lo que, en el supuesto más favorable, sólo vislumbra por intuición.

Mal le han informado a V. I. cuando lanza la afirmación de que el arbitrio de los propietarios ha declarado y convertido en puro pasto las dehesas que anteriormente eran de labor. La verdad es que no ha ocurrido eso, sino todo lo contrario; que al arbitrio de los propietarios ha roturado muchas dehesas que siempre fueron de puro pasto, y tenga la seguridad de que la casi totalidad de los pastizales que ahora se ordena labrar estaban así desde tiempo inmemorial. La conducta de los propietarios en esto ha consistido en querer mejorar sus fincas, acrecentando la fertilidad del suelo, a costa de percibir menores rendimientos; los que resulta que acertaron fueron los que con cultivos esquilmantes sacaron el mayor producto y ahora no encuentran quienes se quieran asentar en sus fincas.

De acuerdo con sus restantes afirmaciones. Que el asentamiento se hará con las protestas de los propietarios y sin ellas; que de nada servirá que aleguemos los perjuicios a la ganadería y la excesiva cerealización del suelo nacional. Ya lo sabemos. Pero, pese a su ineficacia, seguiremos teniendo razón. Y el transcurso de los años, de muy pocos años, hará tangibles para todos lo que hoy, en el sentir de algunos, pueda parecer afirmación interesada.

Perdóneme V. I. que antes de terminar estas líneas insista una vez más en lo que hasta ahora viene quedando sin respuesta. ¿Por qué es el propietario la única persona a quien los decretos sobre yunteros niegan el derecho de que continúe labrando directamente sus fincas? Yo no acierto a comprender el por qué de esa excepción, y examinando mi propio caso lo comprendo mucho menos.

Yo labraba una finca; en ella hice numerosos ensayos hasta que encontré una variedad de trigo, desconocida en el país, que se adapta admirablemente a las condiciones de esta comarca. La divulgué por toda la región; por todos los pueblos se siembra ya abundantemente esa variedad, que los aparceros, creyéndola invención mía, llaman "trigo Bardaji". Soy cooperador del Instituto de Cerealicultura; de mi explotación han salido este año simientes seleccionadas para Valencia, Cataluña y Rioja. No satisfecho con la forma tradicional de explotación, persuadido de que sin ganadería abundante no puede haber cultivos cerealistas productivos y de que no puede existir la ganadería necesaria sin almacenar grandes cantidades de forrajes para el invierno, me dediqué al estudio del ensilaje y construí uno de más de cuatrocientas toneladas de capacidad; no sé si habrá algún otro en la provincia.

Cuando estaba persuadido de que realizaba una obra de trascendencia social, cuando empleaba una cantidad extraordinaria de personal fijo y temporero, cuando yo era el sostén de los jornaleros del pueblo vecino, que están más necesitados que los yunteros, me encuentro con que me ocupan la casi totalidad de la "hoja" de barbecho, que dejan mis quince barbecheros, mis cuarenta jornaleros y mis quince yuntas en paro forzoso. ¿Y para qué? Para entregar la tierra a pastores y zapateros, a yunteros sin yunta o con burros famélicos, que van a arañar la tierra, a hacerla producir la mitad de lo que en mis manos producía, y, para colmo de desdichas, son menos, bastante menos de los que yo sostenía con la explotación directa.

V. I. perdonará mi insistencia. Si son menos en número los que se van a sostener con las labores de mi finca; si son menos necesitados que los que ahora se sostienen; si la finca va a producir menos, ¿por qué se me niega el derecho de continuar labrándola?

Con el mayor respeto, queda en espera de su grata respuesta su atento seguro servidor, Alfonso Bardaji.

Trujillo (Cáceres), marzo de 1936.

Balanza comercial y comercio triangular

Cómo se presenta la situación de Bélgica en la hora actual

Existen varios medios para restablecer el equilibrio de una balanza comercial deficitaria. Algunos países actúan directamente sobre el volumen de las importaciones elevando las tarifas de Aduana y completándolas con medidas de contingente; otros países, para los que se presentó sobre todo el problema de las formas de pago, fueron llevados a instaurar regímenes de excepción llegando al equilibrio forzado, sea imponiendo al importador la obligación de proveerse de antemano de las divisas procedentes de una exportación equivalente.

En fin, un tercer grupo de países consiguió, gracias a la devaluación de derecho o de hecho, modificar las condiciones de su comercio exterior. El resultado es que, en el conjunto, con sacrificios más o menos dolorosos la economía mundial se aproximó al equilibrio que conocía ante de la crisis.

Bélgica pagó también su tributo a la crisis.

Si se reúnen importaciones y exportaciones a fin de obtener un índice general de actividad se puede formular el siguiente cuadro:

	Importaciones y exportaciones en millones de francos	Índice
1929	67.504	100
1930	57.253	84,8
1931	47.200	69,9
1932	31.407	46,6
1933	29.531	43,7
1934	27.817	41,2
1935	33.471	49,6

Por primera vez después de la crisis la actividad comercial de Bélgica demuestra un progreso: 20 por 100 aproximadamente de un año al otro. Es cierto que una parte

de este avance es atribuible al factor monetario del que no han beneficiado, de otra parte, más que 9 meses sobre 12. Pero no se debe conceder más que una importancia secundaria a la comparación de este progreso con los tipos de devaluación; son más bien los precios al por mayor nacionales y extranjeros los que habría que tomar como medida de la capacidad adquisitiva de la divisa belga, sobre su propio mercado y en el exterior.

Durante todo el período de la crisis Bélgica consiguió conservar un movimiento comercial superior al de las demás naciones consideradas en su conjunto, como lo atestiguan los índices establecidos por el Boletín estadístico de la Sociedad de Naciones:

	Importaciones		Exportaciones	
	Mundo	Bélgica	Mundo	Bélgica
				Base: 1929 = 100
1930	81,4	87,4	80,1	81,6
1931	58,4	67,1	56,9	71,1
1932	39,3	46,2	38,9	46,2
1933	35	41,8	35,4	43,7
1934	33,6	39,6	34,1	42,6

La parte de la Unión belgo-luxemburguesa en el comercio mundial, que era de 2,73 por 100 en 1929, por el hecho de la prosperidad, alcanzaba 3,32 por 100 en 1933. Según los datos obtenibles para 1934 y para los 10 primeros meses de 1935 esta mejora se ha mantenido (durante el período enero-octubre el comercio mundial declinó un poco).

Conviene averiguar si, bajo el efecto de la crisis, el comercio exterior de Bélgica no sufrió un cambio de estructura en lo que concierne a su distribución por países.

La política restrictiva de importaciones que fué practicada por la mayor de los países del mundo, debe haber tenido incontestables repercusiones más o menos notorias en el reparto de las exportaciones belgas. Un resultado inalienable de la crisis fué obligar a los exportadores belgas a dispersar preferentemente sus esfuerzos a fin de encontrar sobre otros mercados una compensación a la concentración de las salidas en los mercados más próximos, cercados por medidas monetarias o aduaneras.

El comercio belga continúa a pesar de todo muy concentrado y es más bien del lado de las importaciones donde se hizo más notoria la dispersión entre un mayor número de países.

	En % del total		
	1929	1932	1935
Francia	19,5	17,2	15,2
Alemania	13,8	16,8	12,3
Países Bajos	11,7	14,2	9,4
E. Unidos	9,5	8,6	7,6
Reino Unido	11,1	8,7	7,9
	65,6	64,5	52,9
Exportaciones:			
Francia	12,6	10,4	18,8
Alemania	12	10,3	9,8
Países Bajos	12,6	12,9	11,6
E. Unidos	6,8	4,7	6
Reino Unido	18,3	15,7	14,9
	62,3	63	61,1

Todo el interés se fija, por tanto, hacia esos pocos mercados. Reuniendo importaciones y exportaciones es Francia quien detenta el primer puesto en el tráfico comercial de la Unión Económica belgo-luxemburguesa. Su participación en el conjunto continúa alrededor de 17 por 100 con un máximo de 19 por 100 en 1933. El balance comercial con Francia se modificó en gran medida en el curso del período 1928-1935. De 1928 a 1931 inclusive, la balanza fué desfavorable a Bélgica, en un déficit máximo de cerca de 3.000 millones de francos en 1929. Después de 1932 la balanza presenta un saldo favorable a la Unión Económica belgo-luxemburguesa. En 1935 el excedente de las importaciones belgas fué de 251 millones, contra 71 en 1934.

Gran Bretaña, que había ocupado durante largo tiempo el primer puesto entre los clientes de Bélgica y que se encuentra actualmente en segundo lugar en el movimiento total, interviene por el presente con 11,3 por 100, contra 14 por 100 aproximadamente en 1928. La balanza fué constantemente favorable a Bélgica, pero mientras que en 1928 y 1931 los excedentes eran superiores a 1.500 millones de francos, descendieron hasta 420 millones solamente en 1933. El año 1935 marca a este respecto una gran reacción, ya que el exceso de las ven-

tas de la Unión Económica belgo-luxemburguesa fué de 1.030 millones.

Con los Países Bajos es de notar un fenómeno parecido al que se produjo en el comercio belgo-francés: balanza deudora hasta 1932 transformada en acreedora y en progreso después de 1933 (235 millones en 1935, contra 112 en 1934). No obstante, hay que notar que, todas las proporciones guardadas, el comercio belgo-holandés se contrajo y descendió aproximadamente un 12 por 100 en 1928-29 y 30 a 10 por 100 actualmente.

Después de 1929 la balanza comercial con Alemania es deficitaria; el déficit record fué alcanzado en 1930 con 2.500 millones de francos. Este saldo fué disminuyendo para alcanzar su mínimo en 1934 con 376 millones y ascender un poco en 1935 fijándose en 536 millones. El margen del desenvolvimiento fué muy reducido, teniendo en cuenta la existencia de un "clearing" en 1934 y las medidas tomadas en Alemania para establecer una estricta compensación entre las entradas y salidas de divisas.

En sus relaciones económicas con los Estados Unidos, Bélgica sufrió los efectos de la recrudescencia del proteccionismo americano en sus últimos años. El reciente Tratado de comercio firmado con Washington ha aportado ya una parte de sus frutos. Las importaciones pasan de 1.004 a 1.324 millones de 1934 a 1935, y las exportaciones de 616 a 964 millones. El saldo deficitario pudo ser reducido, por lo tanto, de 368 a 360 millones, mientras que, durante el período de prosperidad, había sobrepasado los 1.600 millones.

Si miramos ahora bajo el punto de vista del comercio "triangular", es decir el de la utilización de los saldos desfavorables, hay que admitir que Bélgica se beneficia de condiciones relativamente ventajosas. En efecto; el interés de la economía belga es poseer un conjunto de divisas que le permita disponer de una masa de maniobra sobre el mercado de cambios. Ahora bien, las divisas más interesantes en razón misma de su difusión son la libra, el franco francés, el florín y el dólar. El solo comercio con Gran Bretaña puso a disposición del mercado de cambios un excedente de libras esterlinas de 1.030 millones de francos. Si se añade a este excedente los francos franceses procedentes del exceso de los intercambios con Francia, y los florines representando el saldo favorable del comercio con los Países Bajos, la Unión Económica belgo-luxemburguesa pudo disponer en 1935 de más de 1.500 millones de francos, es decir, ampliamente con que cubrir el saldo deficitario de la balanza con Alemania. Estados Unidos y Argentina, tres países que acusan fuertes excedentes de importación. Estas simples aproximaciones de cifras permiten concluir que el problema del equilibrio de la balanza comercial no se ofrece en Bélgica en términos acuciadores. Tanto más que la balanza de cuentas es en sí, generalmente, beneficiaria.

La situación geográfica del país, en la inserción de las grandes guías del comercio, la amplitud de las relaciones con la plaza de Londres, dan una flexibilidad muy notable al movimiento de los cambios, por lo que en el momento en que una nueva orientación se dibuja en la economía mundial en el doble punto de vista de la actividad y de la comprensión de los intereses del comercio internacional, Bélgica parece encontrarse en excelente posición para obtener el más grande beneficio.

HIJO DE TOMAS BANEGAS PALAZON

Aranjuez (Madrid)

Apartado núm. 9.—Teléfono núm. 9.—Dirección telegráfica, RAMON BANEGAS
Sucursales: Aranda de Duero (Burgos) Carretera de Francia. Santander. Calle Castilla número 2. Sevilla. Oficinas: calle Res núm. 19, Sevilla, Almacenes, calle Gales, A

Fábricas movidas a vapor y por electricidad de ABONOS QUÍMICOS, ACEITE DE OLIVA Y PIENSOS para toda clase de ganado, marca registrada "VICTORIA" con patente de invención.

Ayuntamiento de Madrid

Ampliación del edificio del Banco de España

y construcción de una cámara subterránea acorazada



Vista exterior de conjunto, tomada desde La Cibeles

Próxima a inaugurarse la parte nueva del Banco de España, ofrecemos hoy a nuestros lectores un avance sintético de las líneas generales del nuevo edificio.

ANTECEDENTES

A título de preliminar o breve introducción, copiamos los siguientes párrafos del libro de nuestro querido amigo el director de *Vida Económica*, señor Galvarriato, que es una de las obras más interesantes y completas sobre la materia, verdadera cantera que haría interminable la copia, habiendo sido premiada y editada por el Banco de España:

"En la calle de Atocha estuvo el Banco de España hasta marzo de 1891, en cuyo día 3 se inauguró, con Junta general, el magnífico palacio que embellece el paseo del Prado y la calle de Alcalá.

El San Fernando poseía también otra casa en la calle Angosta de San Bernardo.

El edificio de la calle de Atocha, en el que había cabido con holgura el Banco en 1856, era insuficiente para el Banco de España en 1882, y así en este año adquirió terrenos, edificó, en donde pudiera erigir, derrumbándolos, una sede tan espléndida como espléndido era su presente, garantizador del porvenir.

Puso la primera piedra el rey don Alfonso XII el 4 de julio de 1884, y así consta en la columna de la izquierda de la Caja de metálico.

El estilo es Renacimiento, no recargado de gracia ni severidad. Por sus hermosos ventanales penetra a torrentes la luz.

Es todo él de industria española, con dos solas excepciones: los mármoles de la escalera principal y las cariátides del ático, que son italianos, y la cristalería de colores, que se fabricó en Munich.

Ya hemos dicho que el Banco envió en viaje de estudio al secretario general y un arquitecto para que le trajera las más be-

llas y útiles disposiciones de los principales Bancos de Europa en orden a la distribución de los servicios, comodidad de los empleados y facilidad para el público en sus operaciones.

La fachada de la calle de Los Madrazo mide treinta y ocho metros, la del paseo del Prado ciento sesenta y dos, la de la calle de Alcalá setenta y dos.

Costó el soberbio edificio, en aquellos tiempos de baratura en todo, quince millones de pesetas.

La escalera, que arranca del vestíbulo del Prado, tiene veinticuatro metros de caja; el techo, de vidrios de colores; los ventanales del frente cerrados con hermosa cristalería, grandes columnas, ménsulas, atributos,

Las cajas de metálico, de billetes, de efectos y de alhajas están en los sótanos, desde cuya galería principal y las de ronda se ejerce sobre ellas una exquisita vigilancia, a cargo de celadores perfectamente armados de rifles, y de una adhesión inquebrantable al Banco. Es de notar que cuantos visitan esos lugares sacan la impresión de que nadie se ocupa de cajas tan preciosas.

El horno de los billetes, pobre, feo, ennegrecido, como sus hermanos, reclama la atención por su oficio.

Suelen servir los hornos para hacer algo que significa riqueza; sirve éste para la destrucción exclusivamente: es un plutófago que no se sacia nunca. ¡Cuántos millones ha convertido en ceniza!

... Y con ser tan enorme la jaula, el pájaro no cabe en ella: tanto ha crecido.

Así es que en 1923 el Banco adquirió, por el precio de seis millones setecientas cincuenta mil pesetas, las casas números 48, 50 y 52 de la calle de Alcalá para ensanchar el hermosísimo palacio. ¡Lástima que no sea por hoy realizable la formación de una manzana con lo que ha quedado de las calles de Los Madrazo y Turco, fuera del cuadrilátero!"

El edificio de ampliación se proyectó sobre el año 1927 para instalar en él aquellas dependencias implantadas últimamente y para dejar debidamente instaladas aquellas otras que en la actualidad eran insuficientes, ya por el incremento producido en los servicios o por el desenvolvimiento moderno que se va dando a los mismos.

Para la composición general de fachadas del edificio en ejecución y a punto de terminarse, se ha seguido en su aspecto, disposición análoga al existente como continuación del mismo. Consta de un gran cuerpo central de composición idéntica, aunque más importante en su detalle que el correspon-



Fachada de la calle de Alcalá, que comprende la parte de nueva construcción

Ayuntamiento de Madrid

diente al Paseo del Prado, con tres amplias puertas que permiten la entrada de coches, contribuyendo a la simetría de una fachada que por corresponder a la vía más importante, debe considerarse como la principal, que mide en total unos 130 metros lineales, resultando algo más corta que la del Paseo del Prado, que tiene una longitud de 160 metros.

Las fachadas de patios de aislamiento siguen análoga traza a las del cuerpo existente, empleando en su construcción idénticos materiales y acusando de igual forma sus jambas, apilastrados y corridos de impostas y cornisas.

Su distribución interior es la siguiente: Las plantas de sótano y basamento se destinan a los servicios de reinstalación de la gran Caja de Valores y otras generales de alumbrado, calefacción y ventilación, ocupando una gran parte de la planta de sótano, la maquinaria de esta última instalación, que por poseer elementos de la moderna mecánica, mandos a distancia y otros elementos de refrigeración, ha de considerarse una de las más perfectas en su género.

La planta baja, que pudiéramos llamar noble del edificio, es el piso más importante, por la gran afluencia de público, y en ella se ha establecido un gran Patio de Operaciones con su vestíbulo, escalera, escalinata y galerías de paso, destinando la parte restante a Oficinas de Valores, Libranquios y Cupones, estando las dos primeras en comunicación directa con dicho hall. El acceso a esta planta se efectúa por los dos portales de ingreso al nuevo cuerpo del edificio, salvando cuatro puertas giratorias ejecutadas con acero calibrado, picadas al martelé y pulidas sus aspas, y se comunica con la edificación actual por medio de un pabellón o vestíbulo de paso, ricamente decorado con mármoles y piedras pulimentadas, completando su conjunto tres vidrieras artísticas. También quedan unidas ambas edificaciones por un paso volado que cruza la misma calle particular en sus alturas de planta principal, segunda y de mansardas.

En la planta principal se emplazan los despachos y antedespachos de los señores subgobernadores y alto personal del Establecimiento, Secretarías y Negociados de Administración afectos a la Dirección ge-

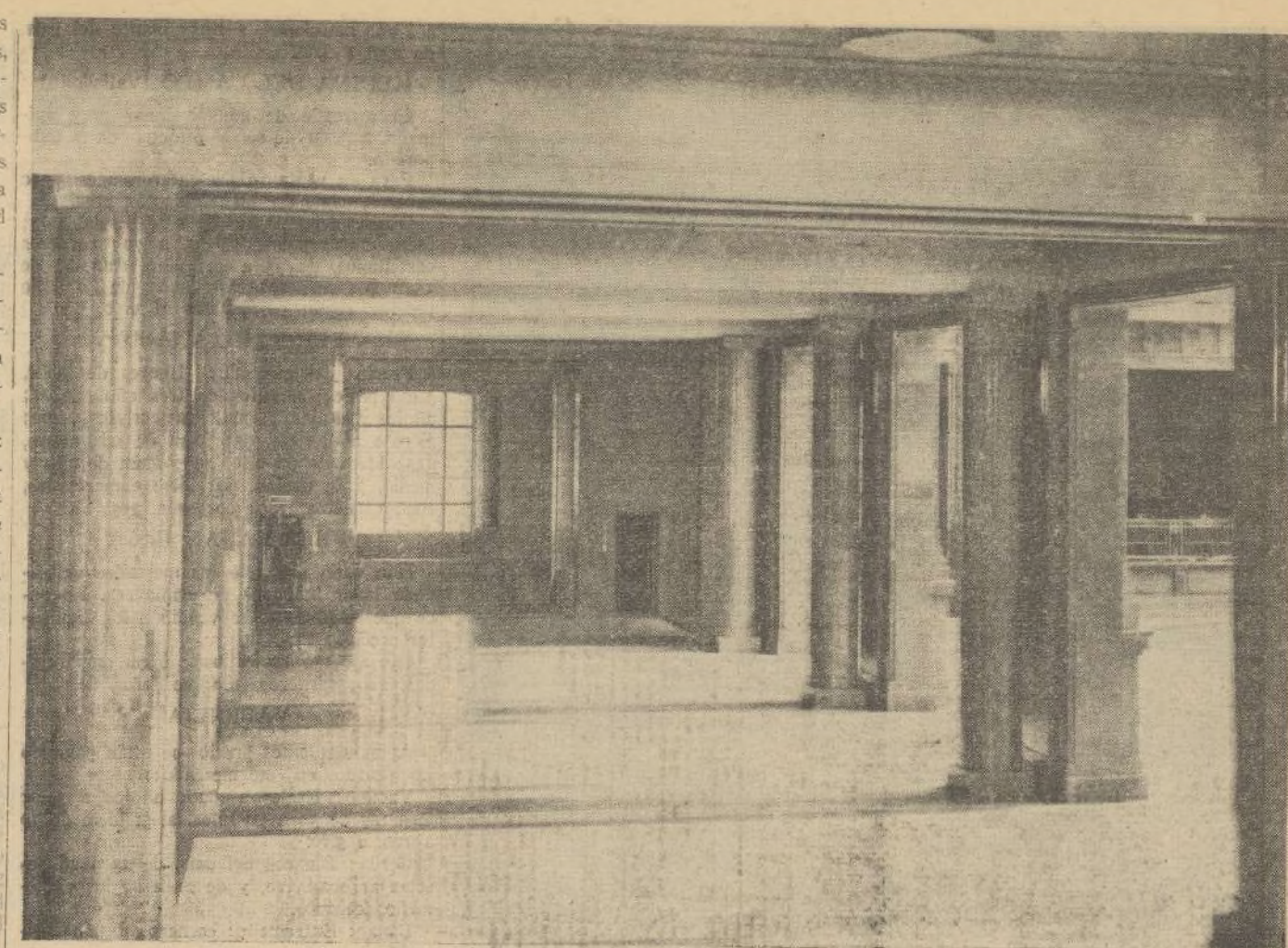

Hall de la planta baja de la parte nueva del Banco de España

neral de Sucursales, Correspondencia y otros; la segunda se destina a los Negociados de Contratación de Moneda, despachos y antedespachos de los jefes de los mismos, Gabinete médico, con sus anexos; restaurante y otras dependencias, y por último, la planta de mansardas se destina en una gran parte de su superficie a viviendas del personal subalterno.

Respecto a la decoración interior, el hall de público merece especial mención; se ha considerado como un gran patio interior cubierto, dándole la altura de las plantas baja, principal, segunda y mansardas, con un remate de vidriera artística.

Su altura total desde el piso de planta baja a la parte más elevada de la citada vidriera, es de unos 28 metros aproximada-

mente, y la gran sala o hall de público, donde quedan instalados los servicios mencionados, tiene una superficie de unos 990 metros cuadrados. La decoración es sobria, clásica y muy diáfana, cual corresponde a su destino; acusándose los elementos constructivos de esta Sala, con su rico revestido de mármol o piedra pulimentada, con una serie de columnas exentas que sostienen 16 arcos que forman un conjunto armónico. Los vestíbulos y escaleras, también están decorados con este mismo material, con gran sencillez, cual corresponde a una construcción moderna.

CAMARA SUBTERRANEA

Uno de los servicios que se reinstalan en

la zona comprendida en el edificio de ampliación, que por su carácter, acondicionamiento y medios defensivos contra todo ataque, merece mención aparte, es la Cámara subterránea, para la custodia del Tesoro nacional, que por su importancia se coloca a la altura de las mejores instalaciones y en competencia con las de su género, pues debido a su disposición, construcción de sus elementos y previsión extrapotente de sus ingresos, hacen que pueda considerarse invulnerable.

Esta se halla a una profundidad de 35 metros bajo el nivel o rasante de la acera de la calle de Alcalá, y tiene una superficie total de unos 2.500 metros cuadrados, de los que corresponden 1.500 metros cuadrados a la parte libre utilizable de la cámara reservada y dependencias y demás locales de servicios auxiliares, pasos y galerías, y 1.000 metros cuadrados quedan para el espesor de los muros interiores y de contorno, dando idea esta comparación de la fortaleza que constituyen dichos muros contruidos con hormigón de cemento fundido armados con redondos de acero especial; omitiendo en esta descripción todo lo relativo a las demás medidas de seguridad de esta gran Caja, que por su índole especial se sale puramente del terreno constructivo y entra en el terreno confidencial y reservado del Banco.

Diremos, para terminar, que los planos y la dirección de la obra han estado a cargo del arquitecto del Banco de España, don José Sarnoz Larrosa.

Es fácilmente explicable la parquedad informativa que nos es dable hacer en cuanto se refiere a la cámara subterránea acorazada, bastando decir que se han invertido en los compartimientos metálicos más de 10 kilómetros de plancha de acero, siendo sin duda una de las mejores del mundo.

Para mejor apreciar el contraste con la caja reservada de metálico actual, bastará copiar lo siguiente de la referida obra de don Juan Antonio Galvarriato:

"La Caja de metálico, no es una 'Caja' especialísima, como algunos se la figuran; ni un depósito, como otros creen, de hierro, con muchos guardianes de vista, armados hasta los dientes, y rodeado por fosos de

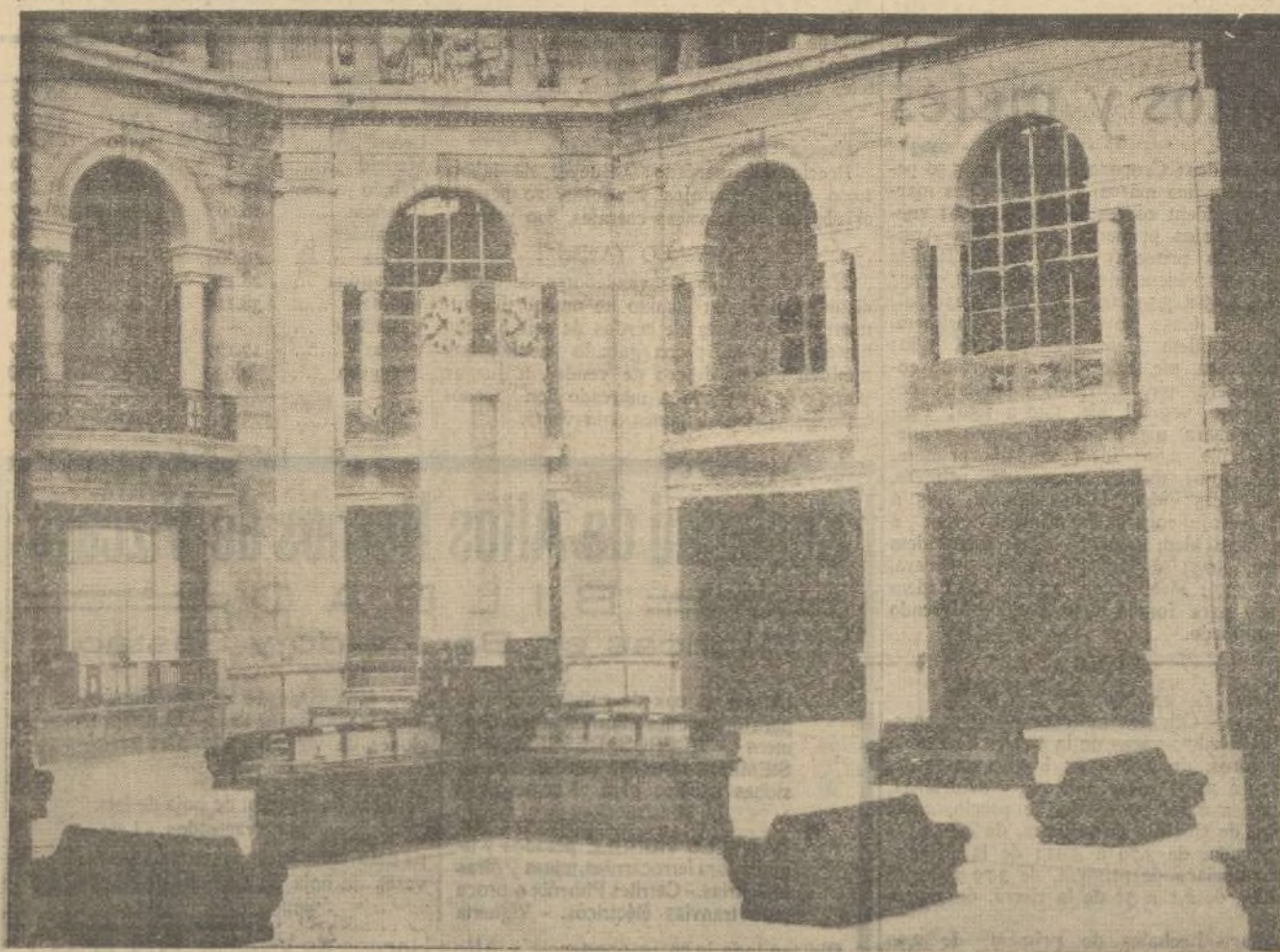

Nueva sala de operaciones

Ayuntamiento de Madrid

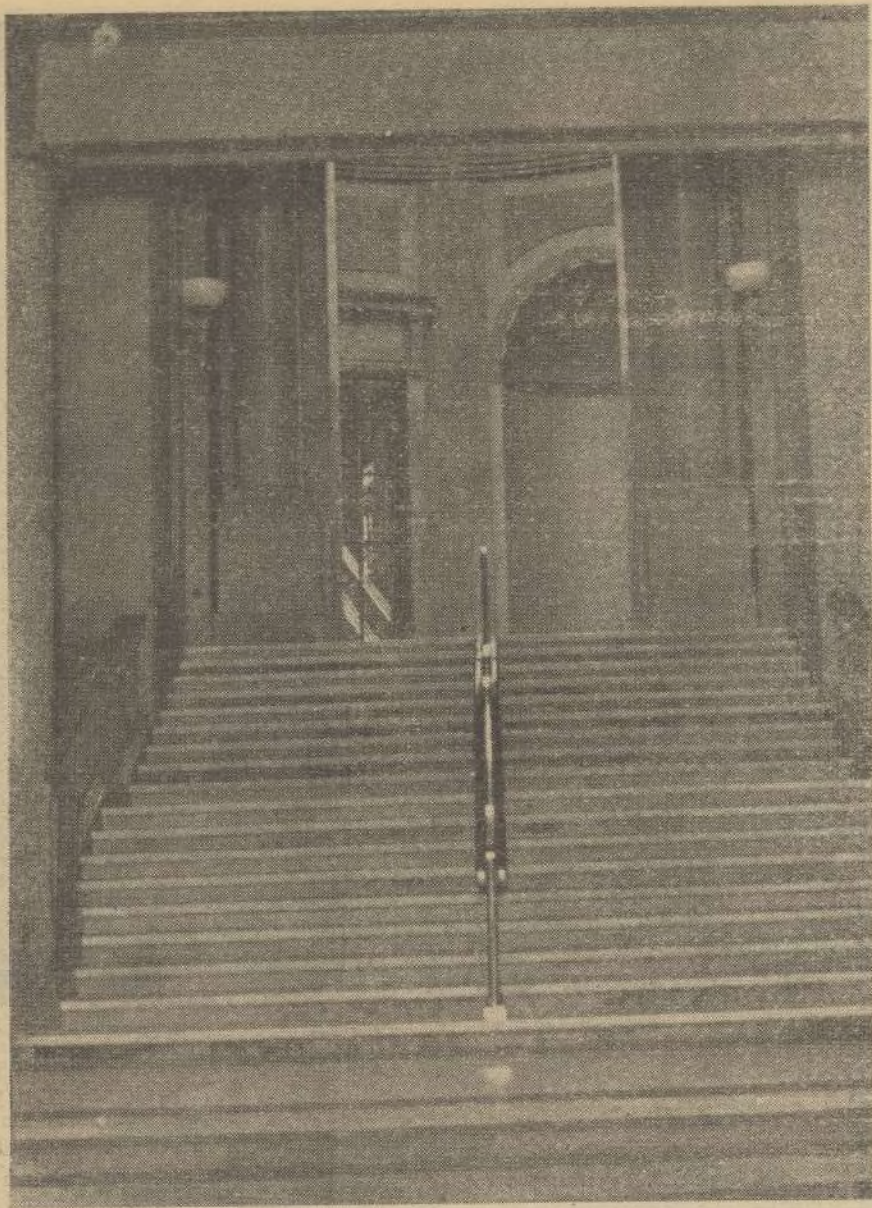

Escalera y galería que une el edificio nuevo con el antiguo

nos de agua. Para los imaginativos la visita a la Caja de m-tálico es una desilusión.

Viendo la de la plata, viendo la del oro, a no saber uno dónde se encuentra, creyéndose en el sótano de un bien provisto almacén de "frutos coloniales", tomando los saquitos de buena moneda de plata, de buen cuño de oro, por manejables sacos de azúcar. La semejanza es completa.

Hay en unas pilas más de seiscientos millones en pesetas y en duros españoles; y

hay en las otras, en las de la caja del oro, otras pilas de saquitos que contienen monedas españolas de veinte, de cinco y de cuatro duros y onzas y medias onzas, libras inglesas, lises franceses, liras italianas, marcos alemanes y dólares norteamericanos, florines austriacos, rublos moscovitas..., todo un rico muestrario de la moneda de oro internacional, y de barras, unas barras de simpático color amarillo, valiendo todo más de dos mil quinientos millones."

Mercado de ganados y pieles

BARCELONA

Matadero: Carnes en canal.—Vacuno mayor, a 2,50 pesetas kilo; ternera, a 3,60; lanar, a 3,25; cabrio, a 2,50; cabrito, a 6,50; cordero, a 4; cerdo del país, de 2,60 a 2,80; cerdo valenciano, de 2,70 a 2,90; cerdo extremeño, de 2 a 2,10; cerdo mallorquín, de 2,30 a 2,40.

Cotizaciones del mercado de carnes

(Información facilitada por la Asociación Regional de Ganaderos de Cataluña)

Canado lanar.—Segureño: Corderos pelo, de 12 kilos, de 4,50 a 4,60 pesetas kilogramo. Aragonés: Carneros, de 12 kilos, de 3,30 a 3,40; corderos de 9 kilos, de 4 a 4,10; corderas, de 9 kilos, de 4,25 a 4,35; lechales, de 5 a 7 kilos, de 4,70 a 4,80. Ganado vacuno: Bueyes, de 2 a 2,25; vacas, de 2,20 a 2,45; terneras gallegas, de 3,20 a 3,50; terneras lechales hasta 100 kilogramos, de 3,75 a 4; estaques hasta 150 kilos, de 3,25 a 3,50; estaques de mayor peso, de 2,70 a 2,90. Ganado de cerda: País blancos, de 2,50 a 2,90; Valencia blancos, de 2,50 a 2,90; extremeño, de 2,10 a 2,20. Existencias: Lanar, normales; vacuno, normales; cerda, abundantes.

Cueros.—Piel en bruto: Cordobeses superiores, 3,50 pesetas kilo; idem desechos, 2,60; correntinos superiores, 3,20; idem desechos, 2,50; idem bajos, 2,10; paraguayos superiores, 2,10; becerros Córdoba, 3,10; becerros Ríos, 2,60; Colombias de la Costa, 2,90; idem Bogotá, 3,50; kurrachees primera, 8-13 lb, 2,90; idem segunda, 8-13 lb, 2,60; cueros Madrid 7-10 kg., 4; idem idem 11-15 kilogramos, 4; idem idem 16-22 kilogramos,

3,50. Curtidos: Crupones sin marca, 5,50 pesetas; idem una marca, 4,75; idem dos marcas, 3,75; idem correa, primera, 7,50; suela Olot (hojas primera), 6,50; idem Antigua (hojas primera), 6,75; idem Rápida (país), 4,75; idem idem (americana), 4,25; cuellos, 4,75 a 5,50; faldas, 2,75 a 3,25; palmilla, 4 a 6,25; box-cali negro, primera, pie, 2,10; idem idem segunda, pie, 1,80; idem tercera, pie, 1,60; hojas al cromo color, primera, pie, 1,70; idem sandalia color primera, vegetal, pie, 1,40 a 1,50; Tan-Kali, primera, pie, 2; charol cromo primera país, pie, 2,60; idem sandalia primera, vegetal, 1,80; ternera engrasada, primera, 8,75 a 10,25; idem idem segunda, 7,75 a 9,25; serraje engrasado primera, 7,75 a 9,50; idem idem segunda, 6,75; idem idem tercera, 5,75; dóngolas negro primera, 3,75 a 5,75; idem color, 4,75 a 6,75; idem y metis para forros, 0,50 a 1,80. Mercado muy animado.

MADRID

Precios de ganado: Vacuno.—Cebones gallegos y asturianos, de 2,83 a 2,87; vacas de la tierra, de 2,70 a 2,76; toros, de 2,90 a 3; bueyes de labor, de 2,50 a 2,60; vacas gallegas y asturianas, de 2,61 a 2,65; promedio de precio, 2,78; ternera de Castilla de primera, de 4 a 4,35; de segunda, de 3,79 a 3,91; de la Montaña y asturiana de primera, de 3,79 a 4; de segunda, de 2,1 a 3; de la tierra, de 3,26 a 3,69.

Lanar.—Lechales de primera, de 2,90 a 3; de segunda, de 2,50 a 2,60; corderos, de 2,60 a 2,70.

Cerdos.—De Andalucía y Extremadura,

a 1,95; murcianos, a 1,95; blanco del país, de 2,50 a 2,60.

MEDINA DEL CAMPO (Valladolid)

El mercado de ganado lanar muy animado, a pesar de ser el principio de la temporada.

Para su venta se presentaron unas 5.000 cabezas, rigiendo los siguientes precios:

Ovejas del país, de 45 a 60 pesetas una; idem emparejadas, de 55 a 70; corderos castellanos, de 35 a 40; idem churros, de 15 a 20; carneros castellanos, de 40 a 50 pesetas, según peso. Todo al vivo.

PIEDRAHITA (Avila)

Precios del mercado: Bueyes de labor, 3.400 reales; novillos de tres años, 3.400; añejos y añejas, 1.400; vacas cotrales, 2.400; Cerdos al destete, 93; idem de seis meses, 215; idem de un año, 390; idem de año y medio, 718; ovejas, 90; idem emparejadas, 190; carneros, 180; corderos, 115.

VILLAMANAN (León)

Han dado principio los mercados de ganado lanar llamados de primavera. Lo poco que se presentó se vendió a los siguientes precios:

Ovejas, 150 reales una; idem emparejadas, 210; carneros, 180; corderos, 60.

VALENCIA

A los siguientes precios se están pagando los ganados en este mercado:

Vacuno: Erales a 3,20; añejos a 3,40; terneras de 50 a 70 kilos, a 4; idem de 70 a 120, a 3,70.

Cerda: Blancos del país, de 25 a 26 pesetas arroba, vivo, y de 21 a 22 los extremeños cebados.

Lanar: Extremeño: carneros a 3,60; primales dos palas a 3,70; borros vena a 3,55; ovejas gordas a 3,30; corderos a 4,20; corderas a 4,25; borras dos palas a 3,80; Andalucía: Ovejas a 2,80; corderos a 3,70; corderas a 3,80; primales finos a 3,50; Segureño: Carneros a 3,70; ovejas a 3,30; corderos a 3,95; corderas a 4,05; Manchego: Ovejas, a 3; corderos vena a 3,75; corderas a 3,85; primales a 3,50; primales a 3,60; Alcarreño: carneros a 3,75; ovejas a 3,30; corderos a 4,05; corderas a 4,15; Castellanos: Carneros a 3,50; ovejas a 3,10; corderos a 3,75; corderas a 3,85.

MORALEJA DE LAS PANADERAS (Valladolid)

Precios del mercado: Bueyes de labor, 3.800 reales; novillos de tres años, 3.400; añejos y añejas, 1.200; vacas cotrales, 1.800; cerdos al destete, 140.

LA ZARZA (Valladolid)

Precios del mercado: Mulas de labor, 4.000 reales; bueyes de idem, 3.500; novillos de tres años, 3.500; añejos y añejas, 1.300; vacas cotrales, 2.000; cerdos al destete, 100.

HERRERA DE PISUERGA (Palencia)

Bueyes de labor, 3.200 reales uno; novillos de tres años, 2.800; añejos y añejas, 1.500; vacas cotrales, 2.100; cerdos al destete, 210; idem de seis meses, 250.

ZAMORA

Escasa concurrencia de ganado. Precio del mercado: Bueyes de labor, 1.000 pesetas; añejos y añejas, 20 pesetas arroba, al vivo; vacas cotrales, 800 pesetas.

AREVALO (Avila)

Han disminuido los vendedores de cerdos de destete, y aun cuando no mucho, ha aumentado la oferta de cerdos de seis a ocho meses y un año; con ganado vacuno, hay también menos deseos de vender, a juzgar porque de mercado a mercado son menos las cabezas que se ponen a la venta.

Cotizaciones: Mulas de labor, de 4.000 a 6.000 reales; bueyes de idem, 3.800; novillos de tres años, 3.700; añejos y añejas, 1.800; vacas cotrales, 2.400; cerdos al destete, 112; idem de seis meses, 200; idem de un año, 400; idem de año y medio, 560.

VALORIA LA BUENA (Valladolid)

Precios del mercado: Cerdos al destete, 200 reales; idem de seis meses, 320; idem de un año, 500; idem de año y medio, 120 reales arroba; ovejas, 160 reales; idem emparejadas, 190; carneros, 160; corderos lechales, 8 reales el kilo, al vivo.

PRODUCCION DE CARBONES EN EL MES DE ENERO

Según datos de la Sección de Combustibles la producción de carbones en el mes de enero ha sido la siguiente:

TOTAL		
	Producción Toneladas	Suministros Toneladas
Hulla:		
Oviedo	372.333	366.975
León	63.464	56.503
Palencia	17.968	17.614
Ciudad Real....	33.946	31.669
Córdoba	17.635	17.259
Sevilla	17.150	17.140
Lérida	50	—
Logroño	—	—
Total	522.546	507.160
Antracita:		
Oviedo	2.106	2.458
León	19.617	25.854
Palencia	9.146	11.160
Córdoba	8.871	9.402
Total	39.740	48.874
Lignito:		
Baleares	2.079	2.079
Barcelona	8.414	7.790
Guipúzcoa	431	431
Huesca	180	139
Lérida	364	352
Santander	114	123
Teruel	11.131	12.005
Zaragoza	5.070	5.523
Total	27.783	28.442
Resumen:		
Hulla	522.546	507.160
Antracita	39.740	48.874
Lignito	27.783	28.442
Totales.....	590.069	584.476

Producción de aglomerados en el primer semestre de 1935

	Briqueetas	Ovoides	Total
Barcelona ..	20.365	—	20.365
Córdoba	25.365	7.732	33.097
León	89.950	11.410	101.360
Madrid	—	130	130
Oviedo	49.522	1.908	51.430
Palencia	76.067	—	76.067
Santander ..	—	236	236
Sevilla	46.603	—	46.603
Tarragona ..	28.115	—	28.115
Valencia	38.110	—	38.110
Valladolid ..	—	—	—
Vizcaya	17.177	—	17.177
Zaragoza ..	4.639	—	4.639
Totales	395.913	21.416	417.329

Sociedad de Altos Hornos de Vizcaya

BILBAO

Fábricas en Baracaldo y Sestao

Lingote al cok de calidad superior para fundiciones y hornos Martín Siemens. - ACEROS BESSEMER Y SIEMENS-MARTIN (en las dimensiones usuales para el comercio y construcciones)

CARRILES VIGNOLE pesados y ligeros para ferrocarriles, minas y otras industrias. - Carriles Phoenix o broca para tranvías eléctricos. - Viguería

para toda clase de construcciones. Chapas gruesas y finas. - Construcciones de vigas armadas para puentes y edificios

Fabricación especial de hoja de lata. Cubos y baños galvanizados. - Lateral para fábricas de conservas. - Envases de hoja de lata para diversas aplicaciones

Dirigase toda la correspondencia a Altos Hornos de Vizcaya BILBAO

COMPAÑIAS

Banco Mercantil

Santander

He aquí los principales extremos de la Memoria aprobada en la Junta general de accionistas celebrada el día 17 del actual: "El ambiente bursátil del año a que se contrae la presente Memoria, ha sido favorable, habiendo alcanzado algunos valores cotizaciones tan altas, que el señor Ministro de Hacienda pudo hacer conversión de algunos con feliz éxito.

Los beneficios líquidos obtenidos permitieron elevar el dividendo a 12 por 100, libre de impuestos, y aumentar el Fondo de Previsión en pesetas 1.047.900, después de destinar pesetas 206.794,17 a completar los impuestos correspondientes a los ejercicios de 1932 y 1933, que hemos satisfecho en el presente, y los correspondientes al año actual que importaron 278.751,26 pesetas.

Las reservas efectivas de nuestro Establecimiento quedan constituidas como sigue:

Fondo de reserva	Ptas. 7.500.000
Fondo de previsión	" 11.000.000
Fondo de amortización de inmuebles	" 100.000
	Ptas. 18.600.000

o sea el 221,42 por 100 sobre el capital desembolsado de pesetas 8.400.000.

El aumento que observaréis en el Fondo de Previsión, obedece a que el Fondo para fluctuación de valores que figuraba en el balance anterior y que ascendía a pesetas 2.485.000 ha sido traspasado al primero, además de haberse incrementado con la cifra de pesetas 1.047.900 que hemos citado anteriormente.

Aunque haya quien considera excesiva la suma de nuestras reservas, nosotros, los que dirigimos el Banco, debemos decirlo, con toda lealtad, que siempre, y especialmente en los momentos actuales, éstas son imprescindibles en los negocios bancarios, y aspiramos a que sigan en aumento prudencialmente, si así lo permiten los resultados futuros.

Como de costumbre nos hemos interesado en diversas emisiones de valores habidas durante el año.

En el mes de septiembre dió comienzo a sus operaciones en la plaza de Cacabelos (León) una sucursal de este Banco; esperamos que con el tiempo se obtengan los beneficios a que aspiramos.

Las sucursales establecidas anteriormente siguen su marcha próspera; estamos muy satisfechos de los resultados obtenidos. Es muy grato hacer constar en esta Memoria nuestro agradecimiento a los señores Consejeros locales y personal directivo de las mismas, por el celo e interés que ponen al servicio de nuestra Institución."

EXTRACTO DE LA CUENTA DE PERDIDAS Y GANANCIAS EN 31 DE DICIEMBRE DE 1935

	Pesetas.
Utilidad:	
Por descuentos y préstamos.	989.415,27
Por negociación de efectos s/ España	947.775,31
Por giros sobre España y Extranjero	62.714,31
Por comisiones	333.997,93
Por intereses de Cuentas de Crédito y Valores	6.599.111,76
Por Cajas de Alquiler	18.501,64
	8.951.516,22
Se rebajan:	
Por intereses de Caja de Ahorros	2.595.745,45
Por intereses de Cuentas Corrientes	621.833,86
Por intereses de Cuentas de Depósito	511.425,13
	3.729.004,44
	5.222.511,78
Se deducen:	
Por gastos de Administración.	2.390.417,28
Por amortización sobre el saldo de Gastos de Instalación, Mobiliario y Cajas de Alquiler	72.757,05
	2.463.174,33

Utilidad líquida	2.758.337,45
Impuestos:	
De ejercicios cerrados 1932 y 1933	206.794,07
Del corriente año	278.751,26
	485.545,93
	2.273.791,52
Se aumenta la renta de edificios	61.910,27
	2.335.701,79
5 por 100 s. ptas. 2.335.701,79 para el Consejo de Administración	114.785,08
6 por 100 repartido en julio a los señores accionistas, más impuestos	531.442,80
	648.227,88
	1.687.473,91
Aplicado a reparto de otro dividendo de 6 por 100 a los accionistas más impuestos	534.637,20
A Fondo de Previsión	1.047.900,—
A Montepío de empleados	25.000,—
A Obras benéficas	8.000,—
	1.615.537,20
Sobranje para el próximo ejercicio	71.936,71

Balance de situación en 31 de diciembre de 1935

Activo: Caja y Bancos: Caja y Banco de España, 15.559.354,54; Moneda y billetes extranjeros, valor efectivo, 17.249,17;

Bancos y Banqueros, 9.342.137,61. Total, 24.918.741,32. Cartera: Efectos de comercio hasta 90 días, 17.702.091,24; Fondos públicos, 84.854.017,50; Otros valores, pesetas 20.607.782,50. Total, 123.163.891,24. Créditos: Deudores con garantía prendaria, 12.580.359,16; Deudores varios a la vista, 5.697.925,42; Deudores a plazo de 90 días, 18.166.481,33; Deudores en moneda extranjera, 840.429,60. Total, 37.285.195,51. Inmuebles y terrenos, 3.680.067,38. Mobiliario, Cajas de seguridad, e Instalaciones, 633.848. Accionistas, 6.600.000. Cupones y amortizaciones al cobro, 501.112,55. Deudores por aceptaciones, 94.897,20. Cuentas diversas, 2.395.442,25. Valores nominales, pesetas 522.551.719,66.

Pasivo: Capital, 15.000.000. Fondo de Reserva, 7.500.000. Fondo de Previsión, pesetas 11.000.000. Fondo de amortización de Inmuebles, 100.000. Acreedores: Bancos y

banqueros, 11.919.654,92; Acreedores a la vista c. c. y consig., 35.860.107,50; Acreedores hasta el plazo de un mes (Caja de Ahorros), 91.112.733,98; Acreedores en mayores plazos, 19.218.478,39; Acreedores en moneda extranjera, 678.270,93. Total, pesetas 158.789.245,72. Efectos y demás obligaciones a pagar, 765.183,81. Aceptaciones, 94.897,20. Acreedores por cupones y amortizaciones, 1.643.948,01. Cuentas diversas, 4.029.232,74. Impuestos, 278.751,26. Pérdidas y Ganancias (remanente), 71.936,71. Valores nominales: Acreedores por valor en poder de corresponsales, 19.511.345,49; Pólizas de crédito personal garantizadas, 35.862.687,33; Depositantes de mercancías, 2.165.288; Depositantes de valores en custodia, pesetas 448.360.024,05; Depositantes de valores en garantía, 16.652.374,77. Total, 522.551.719,66. TOTAL ACTIVO-PASIVO: 721.824.615,11 pesetas.

Banco Pastor

La Coruña

De la memoria correspondiente a 1935 reproducimos los siguientes datos:

"La característica del año 1935, ha sido la elevación en Bolsa de la cotización de los valores del Estado y de otros de renta fija.

Los valores industriales, especialmente los ferroviarios, han descendido considerablemente, como consecuencia de la paralización de las ramas de la economía nacional. Es de esperar que un amplio plan de Obras Públicas, bien concebido y rápidamente realizado, hará reaccionar estos sectores, en beneficio del país en general y, en particular, de los poseedores de estos valores, en los que está invertido gran parte del ahorro nacional.

Nuestra Cartera, ha sido valorada con criterio de máxima prudencia, como de costumbre, para estar a cubierto de contingencias imprevistas.

A pesar de que los Gastos generales han aumentado en pesetas 20.507,21, por aumento en los sueldos del personal, los beneficios del presente Balance son superiores en pesetas 87.345,48 a los del ejercicio anterior. Las remesas de fondos recibidos de Amé-

rica por este Banco, tan interesantes para la economía gallega, han aumentado en unos cinco millones de pesetas sobre el año 1934, lo que mencionamos como síntoma satisfactorio, en relación con la situación de algunos países de Ultramar, cuyo progreso es evidente.

Hemos aumentado nuestra red de Sucursales con el establecimiento de una en Celanova, provincia de Orense.

A pesar de los mayores beneficios y del aumento de valor de nuestra Cartera, mantenemos el dividendo anterior de 6 por 100, que absorbe solamente pesetas 660.000 de los beneficios totales de pesetas 2.376.019,68. Hemos aumentado los Fondos de reserva en pesetas 1.000.000 y aplicado a amortización de Instalaciones y Mobiliarios 245.000 pesetas."

Activo.—Caja y Bancos: Caja y Banco de España, 15.001.367,39; Moneda y billetes extranjero (valor efectivo), 22.511,68; Bancos y Banqueros, 8.273.748,96. Total, 23.297.628,03.

Cartera: Efectos de comercio hasta 90 días, 27.641.789,65; Fondos públicos, 46.595.385,29; Otros valores, 42.780.524,30. Total, 117.017.699,24.

Créditos: Deudores con garantía prendaria, 23.646.004,57; Idem varios a la vista, 18.486.315,41; Idem a plazo, 16.744.979,80; Idem en moneda extranjera (valor efectivo), 2.100.517,34. Total, 60.977.817,12. Inmuebles de renta, 5.844.376,19. Mobiliario en instalación Central y Sucursales, 1.279.014,04. Accionistas, 6.000.000. Deudores por aceptaciones, 73.504,55. Cuentas de orden y diversas, 6.040.642,92. Depósitos de valores, 160.707.923,73.

Pasivo: Capital, 17.000.000. Fondos de reserva, 8.000.000.

Acreedores: Bancos y Banqueros, 33.022.324,98; Acreedores a la vista, 37.748.561,23; Idem hasta el plazo de un mes, 7.795.824,98; Idem a mayores plazos, 109.449.390,08; Idem moneda extranjera (valor efectivo), 1.125.660,91. Total, 189.141.762,18. Efectos y demás obligaciones a pagar, 4.640.188,64. Aceptaciones por cuenta ajena, 73.504,55. Cuentas de orden y diversas, 855.056,61. Dividendo a pagar, 660.000. Pérdidas y ganancias: Remanente para 1936, 160.170,11. Depositantes de valores, 160.707.923,73.

TOTAL ACTIVO-PASIVO: 381.238.605,82 pesetas.

Distribución del beneficio líquido

Obtenido en 1935	2.376.019,68
Remanente del ejercicio 1934	150.600,—
Total	2.535.619,68
Dividendo 6 por 100	660.000,—
A Fondo de Reserva	1.000.000,—
A Amortización de Instalación y Mobiliario	245.000,—
A Consejo de Administración	100.449,57
A Sub-Directores, Gerentes y Apoderados	160.000,—
A Donativo voluntario para Montepío de Empleados	50.000,—
A Reserva para impuestos	160.000,—
	2.375.449,57
Remanente para 1936	160.170,11

PEDRO LOPEZ E HIJOS

Arrendataria de Tabacos

Banqueros y representantes de la Compañía

Córdoba

José G. Aguirre Ceballos

ABOGADO

Redactor-Jefe de EL FINANCIERO

Con el concurso de abogados, peritos mercantiles y personal técnico especializado, ofrece a Vd. su despacho en la

CALLE DE IBIZA, número 11
MADRID

Teléfonos: 52.022 y 57.295

APARTADO DE CORREOS 469

HORAS DE CONSULTA: De 9 a 11 y de 4 a 6

SECCIÓN JURÍDICA:

Especialización en cuestiones Administrativas, Civiles y Penales, Cuestiones Sociales y Jurados Mixtos.

SECCIÓN ECONÓMICA Y FINANCIERA:

Estudios e informes sobre mercados y valores. Contingentes. Relaciones con compradores y vendedores extranjeros.

SECCIÓN MERCANTIL

Constitución de Sociedades, Contabilidad mercantil. Quiebras y Suspensiones de pagos. Gestiones por cuenta de terceros. Representaciones. Cobro de créditos. Consultorio de Seguros.

GESTIÓN DE ASUNTOS EN TODOS LOS MINISTERIOS Y CENTROS NO OFICIALES

Algunos de nuestros precios: Certificaciones en el Registro de actos de última voluntad y Certificados de Penales, 3 ptas. Certificados del Registro de Propiedad Mercantil y del de Compañías Anónimas, 7,50 ptas. Idem de los Registros parroquiales y civiles, 5 ptas. Edictos en la «Gaceta» y otras publicaciones, 20 ptas. Exhortos, presentación y devolución, en Juzgados Municipales, 10 ptas., en 1.ª Instancia, 25 ptas. Constitución y cancelación de fianzas, de 30 a 250 ptas. Cobros de intereses, 5 por 100. Inscripciones en el Registro de la Propiedad y de la Propiedad intelectual, etc., 20 ptas. Legalización de documentos, 5 a 10 ptas. Presentación de instancias, de 2 a 10 pesetas. Títulos de notarios y registradores, 15 ptas. Traducción de documentos en el Ministerio de Estado, 15 ptas. Informes sobre valores, 10,25 y 50 ptas.

Los derechos suplidos y otros pagos no se incluyen en la anterior tarifa.

CONCIERTOS DESDE 25 PESETAS AL MES CON PARTICULARES Y SOCIEDADES PARA LA GESTIÓN DE SUS ASUNTOS E INTERESES EN MADRID.

CUENTA CORRIENTE Banco Central

Ayuntamiento de Madrid

- SEGUROS -

Las grandes Compañías de Seguros

En nuestro deseo de hacer un juicio crítico imparcial y de carácter exclusivamente técnico, de una gran Compañía de Seguros, la "Münchener", recogemos algunas observaciones formuladas recientemente por la importante publicación de Budapest "Ost-Kurier" en su número del día 15 del corriente mes de marzo.

Münchener Rückversicherungs-Gesellschaft

Las revistas técnicas más importantes de Seguros han publicado los oportunos comentarios al balance de la Münchener; en ninguno de ellos podía vislumbrarse el menor asomo de crítica. Algunos diarios de gran tirada se han ocupado también de ello, sin encontrar ningún extremo merecedor de objeción. Vamos a tratar nosotros brevemente del balance de esa gran Compañía mundial de Reaseguros. El ingreso de primas de la Compañía alcanzó en 1934 la cifra de 12,35 millones de libras esterlinas contra un ingreso de primas de 11,58 millones de libras esterlinas, efectuados por la Suisse, lo que quiere decir que la distancia entre las dos Empresas rivales "se ha hecho muy pequeña", habiendo tomado la Suisse un gran incremento. Las restantes Compañías internacionales de reaseguros quedan muy apartadas.

En la Europa Central y Europa del Sudeste está interesada la Münchener en numerosas empresas de seguros por medio de acciones. Difiere el grado de interés; hay multitud de empresas que tienen en la cartera de la Münchener más de la mitad de su capital de acciones siendo para ellas la Münchener la compañía matriz. No es de extrañar que ésta se haga oír de estas empresas, por medio de contratos de reaseguro, la mejor parte del negocio en las mejores condiciones.

Lo que si extraña son las quejas de aquellas Empresas en las que la Münchener no tiene una participación máxima, sino que muchas veces ésta no llega ni siquiera al 10 por 100 del capital por acciones, quejas que se refieren a la explotación que sufren dentro del marco de los contratos de reaseguros hechos con la Münchener.

Y tratase en estos casos muchas veces de Compañías de seguros declaradamente "no arias", que desde luego tendrían la posibilidad de ponerse en relación continua con reaseguradoras de solvencia no alemanas.

Así sucede con los contratos a largo plazo con numerosas Empresas de seguros de la Europa central y del sudeste, y especialmente de Hungría, posibles objetos de investigación crítica; mucho más lo son aquellas ampliaciones al informe de la Compañía, que culminan en la afirmación de que "a pesar de la duración y mantenimiento de los obstáculos comerciales y las medidas obligatorias sobre títulos y valores,

la Münchener no ha visto restringida su libertad de acción, ya que el Gobierno del Reich la liberó desde un principio de toda limitación atendiendo al carácter internacional del seguro, y con miras a la disposición del fondo de valores, para el mejor desempeño de sus obligaciones".

Esta afirmación es totalmente inexacta al examinar más detenidamente las relaciones y los hechos.

Conócense muchos casos en los que las cesiones de saldos pagaderos o de otros importes fueron impedidos por efecto del permiso restringido de la Oficina de valores del Reich. El Allianz Konzern, que se encuentra bien cerca de la Münchener, suministra una demostración palmaria para esta afirmación nuestra: ¿o bien el hecho de

que la Liga internacional de valores, que tiene su sede en Berlín, no conceda hace ya meses la cesión de un importe de 6.000 reichmarks con miras a la situación difícil de los valores ha de ser también una prueba de que el Gobierno del Reich, "teniendo en cuenta su carácter internacional, ha liberado de toda limitación" al Seguro privado?

El ingreso de primas importó en 1934 (1933) 197,27 (197,29) millones de reichmarks; en 1935 debió hacerse muy visible la aspiración general que tuvieron los aseguradores directos de conservar una parte creciente del negocio. Los pagos de siniestros importaron, teniendo en cuenta el movimiento de la reserva de siniestros, 71,75 (72,21) millones de reichmarks; 47,5 (48) por 100 de la totalidad de las primas conservadas. Los gastos de adquisición importaron 65,36 (66,30) millones de reichmarks, es decir, no mucho menos que el pago de siniestros. Esto es demasiado dispendioso para una Compañía de reaseguros. La cartera bruta en los seguros de capital disminuyó al final de 1934 (1933) hasta 1.793 (1.819) millones de reichmarks; el importe neto bajó a 990 (1.015) millones de reichmarks.

NAVEGACION

La construcción naval en Inglaterra

La industria de construcción naval sufrió más gravemente que casi ninguna otra los efectos de la paralización comercial de 1931; pero desde entonces ha ido recobrando, poco a poco, parte de su prosperidad de otros tiempos. Excluyendo barcos de menos de 100 toneladas gruesas, la producción total de la Gran Bretaña y de Irlanda durante 1935 fué de 499.011 toneladas. Constituye ésta el 38,3 por 100 de la producción total del mundo. La producción de la Gran Bretaña y de Irlanda en 1934 ascendió a 460.000 toneladas, que fué el 47,5 por 100 del tonelaje mundial; y en 1933, la producción fué de 133.000 toneladas, que fué el 27,2 por 100 de la producción de todo el mundo.

En marina mercante hubo un aumento importante durante el último trimestre de 1935. A fines del año había en vías de construcción en la Gran Bretaña y en Irlanda 163 buques mercantes de 743.086 toneladas gruesas. Fueron éstas, 213.000 toneladas más que la cantidad en mano a fines de septiembre y 146.000 toneladas más que las del total correspondiente a diciembre de 1934. El total actual es el más alto que se ha registrado desde 1930 y sobrepasa al total agregado en vías de construcción actualmente en los siete principales países del extranjero.

Según el Registro de Lloyds, durante el trimestre de que nos estamos ocupando comenzaron los trabajos en ochenta y nueve buques, con 311.000 toneladas entre todos ellos, en comparación con cuarenta y siete navíos, con 119.000 toneladas, durante el

trimestre anterior de 1935. Aunque la producción de 1935 fué considerablemente menor que la de 1930, en vista de la terrible depresión económica del período intermedio, las cifras del año fueron tranquilizadoras e indican un paso claro hacia el completo restablecimiento en los astilleros.

La navegación mundial

En los años después de la Gran Guerra se ha podido observar un cambio fundamental en el desarrollo de la navegación trasatlántica mundial, y ya no son las Compañías navieras, sino las respectivas naciones mismas, las que envían como emisarios suyos sus buques mercantes a todas las latitudes de los mares del mundo. Una amplia política subvencionista, en vigencia en los años de la posguerra, especialmente en los Estados Unidos de Norteamérica, ha hecho aumentar un 40 por 100 el tonelaje mundial, en comparación con el existente en 1914, no obstante haber bajado en el mismo lapso el volumen del comercio mundial un 14 por 100. Además debe tenerse en cuenta que la participación alemana en el tonelaje de la Marina mercante mundial ha bajado de 11,2 por 100 en el año 1913 a 5,6 por 100 en el año 1934. La disminución del volumen, en el comercio mundial tuvo como consecuencia una gran baja en el precio del flete, lo que demuestran las cifras siguientes. Mientras que la Marina mercante alemana el año 1929 pudo registrar todavía un superávit de 545 millones de marcos, este mismo bajó el año 1934 a 196 millones de marcos, lo que representa una pérdida muy sensible para la economía general del pueblo alemán. Otro factor de

consecuencias graves para la Marina mercante alemana ha sido la desvaloración de la moneda en los países anglosajones, pues mientras que el precio de los pasajes para todas las líneas es calculado sobre la base de la libra esterlina y del dólar, tienen que pagarse los sueldos del personal y todos los buques alemanes en marcos.

El comercio mundial ha experimentado durante el año 1935 una mejoría constante, aunque todavía no muy pronunciada, lo que al mismo tiempo ha redundado en beneficio de la navegación trasatlántica mundial. Semblante reanimación fué contestada también en la última Conferencia Naviera de París.

El año 1935 ha producido también un cambio orgánico dentro de la organización de la navegación mercantil alemana, que consiste en la repetición del servicio hacia los diferentes continentes. Después de la guerra mundial, y bajo la influencia de los grandes Bancos, habían formado las varias Compañías navieras alemanas un "trust" único y gigante. La navegación, sin embargo, no es solamente una empresa comercial, sino también de tráfico, para la cual son necesarios conocimientos y experiencias especiales. Y no es indistinto si un barco viaja hacia la América del Sur o hacia el África. Deben tenerse en cuenta los diferentes factores con respecto a las costumbres y usanzas, por lo que muy pronto se notaba dentro de la misma evolución señalada una tendencia a favor de la repartición de las esferas de interés a las varias Compañías navieras alemanas, lo que fué realizado durante el año pasado.

Desguace de buques pesqueros

Algunos armadores de pesca de nuestros puertos del norte están gestionando la adquisición de viejos barcos pequeños de casco de madera para desguazarlos, acogiendo a los beneficios de la ley de Primas, y proceder a renovar sus embarcaciones con vapores de más marcha y un mayor tonelaje.

Según nuestros informes, ya se han cerrado algunas compras en puertos asturianos.

Se hace esto para equipar mejor las flotas nortenas, de tonelaje demasiado pequeño, que al no resistir temporales, pierden días de más, y por tanto, rendimiento económico.

Nuevo servicio marítimo

Una nueva compañía de navegación noruega ha anunciado que en breve inaugurará un servicio directo de pasajeros entre Europa y los grandes lagos americanos.

Tres vapores serán destinados a hacer la travesía cada quincena hacia Londres, Rotterdam, Amberes, Hamburgo y otros puertos.

BANCO MINERO INDUSTRIAL

DE ASTURIAS

Capital: 10.000.000 de pesetas

Filial del Banco Urquijo



LA UNION Y EL FENIX ESPAÑOL

COMPAÑIA DE SEGUROS REUNIDOS

Fundada en 1864

Agencias en todas las provincias de España, Francia, Portugal y Marruecos

CAPITAL: 12.000.000 de pesetas efectivas completamente desembolsado

Seguros contra la Vida, contra incendios, de Valores, contra Accidentes marítimos (cascos y mercancías)

Domicilio: Alcalá, n.º 43 - MADRID

Ayuntamiento de Madrid

Banco de Vizcaya Gran Vía, 1.º BILBAO

CAPITAL AUTORIZADO... Ptas. 100.000.000, -
CAPITAL SUSCRITO..... " 60.000.000, -
RESERVAS..... " 57.626.577,50
Balance 30 diciembre de 1934... " 2.164.744.892,58

Este Banco realiza toda clase de operaciones

SUCURSALES EN: Alcalá de Henares, Alcira, Algemesi, Algorta, ALICANTE (Paseo de los Mártires, 2), Almansa, Amorebieta, Aranjuez, Baracaldo, BARCELONA, (Plaza de Cataluña, 21), Bermeo, Briviesca, Burriana, Calahorra, CASTELLON DE LA PLANA (González Cherma, 2), Carcagente, Castro-Urdiales, Cullera, Denia, Desierto-Erandio, Durango, Elbar, Elizondo, Gandia, Gavá, Guernica, Haro, Igualada, Irún, Játiva, Lequeitio, Liria, MADRID (Alcalá, 47), Marquina, Martorell, Medina de Pomar, Miranda de Ebro, Ondárroa, Onteniente, Portugalete, Prat de Llobregat, Sagunto, San Baudilio de Llobregat, San Feliu de Llobregat, San Julián de Musques, San Miguel de Basauri, San Sadurn de Noya, SAN SEBASTIAN (Avenida de la Libertad, 10), Santo Domingo de la Calzada, Sestao, Sueca, TARRAGONA (Méndez Núñez, 12 bajo), Tolosa, Utiel, VALENCIA (Avenida de Blasco Ibañez, 3), Valmaseda, Vendrell, Villanueva y Geltrú, VITORIA (San Prudencio), ZARAGOZA (Plaza de la Constitución, 4)

CAJAS DE ALQUILER

AGENCIAS URBANAS EN: Bilbao, Madrid, Barcelona, Tarragona y Baracaldo

118 Agencias en diferentes provincias

TIPOS DE INTERES. - Desde 1.º de enero de 1935, y en virtud de la norma del Consejo Superior Bancario, de observancia general y obligatoria para toda la Banca operante en España, este Banco no podrá abonar intereses superiores a los siguientes: I.—CUENTAS CORRIENTES: A la vista, 1 y medio por 100 anual. II.—OPERACIONES DE AHORRO: A) Libretos ordinarios de Ahorro de cualquier clase tengan o no condiciones limitativas, 3 por 100 anual. B) Imposiciones a plazo de tres meses, 3 por 100 anual. Imposiciones a seis meses, 3,60 por 100 anual. Imposiciones a doce meses o más, 4 por 100 anual.

Regístrate para las cuentas corrientes a plazo los tipos máximos señalados en esta norma para las imposiciones a plazo

AVISOS OFICIALES

COMPANIA DE LOS CAMINOS DE HIERRO DEL NORTE DE ESPAÑA

Pago del cupón de obligaciones del vencimiento de 15 de mayo de 1936

El Consejo de Administración de esta Compañía tiene la honra de poner en conocimiento de los señores poseedores de las obligaciones "especiales Norte, 6 por 100" que desde el día 15 de mayo próximo se pagará el cupón núm. 29 de las mismas, que tiene su vencimiento el expresado día, al precio líquido de pesetas 12,92.

Los pagos se efectuarán en:
Madrid: En el Banco de España y en la Oficina de Títulos que la Compañía tiene instalada en su estación del Norte.
Barcelona y Valencia: En las Oficinas de Títulos instaladas en sus respectivas estaciones.

Bilbao: En el Banco de Bilbao.
Santander: En el Banco Mercantil y en el Banco de Santander.
Valladolid, León, San Sebastián y Zargoza: En las Oficinas de Caja que la Compañía tiene instaladas en sus respectivas estaciones.

Las Sucursales, Agencias y Corresponsales de los Bancos: Español de Crédito, de Bilbao, Vizcaya y Urquijo, en todos los lugares no expresados y por todas las Sucursales del Banco de España.

Madrid, 13 de marzo de 1936.—El secretario del Consejo, Federico Reparaz.

AZUCARERA DE SEVILLA, S. A.

Aviso a los obligacionistas de la Cooperativa Agrícola Industrial Bética, S. A.

Se pone en conocimiento de los señores tenedores de Obligaciones, primera serie, de la Sociedad Anónima "Bética", que, a partir del 31 del corriente, se harán efectivos los intereses que vencen en dicha fecha, contra entrega del cupón número 9 y a razón de pesetas 17,50 por cada uno, en las Cajas del Banco Internacional de Industria y Comercio, de Madrid, y en sus sucursales de Granada, Sevilla, Huelva y Cádiz. Al propio tiempo deberán presentarse los correspondientes títulos para hacer constar en ellos haber tomado a su cargo la Sociedad Azucarera de Sevilla, Sociedad Anónima, el pago de los intereses y del capital de los mismos a sus respectivos vencimientos.

Madrid, 24 de marzo de 1936.—El presidente, Vicente Noguera Bonora.

COMPANIA METROPOLITANA DE MADRID

En el sorteo celebrado el día 26 del actual, ante el notario de esta capital, don José Valiente Soriano, han resultado amortizadas las obligaciones siguientes:

Serie A:
241 a 50, 2.251 a 58, 2.771 a 80, 3.851

a 60, 8.861 a 70, 11.621 a 30, 12.131 a 40, 12.201 a 10, 12.341 a 50, 12.971 a 80, 14.391 a 400, 19.091 a 100, 19.511 a 20, 21.551 a 60, 22.511 a 20, 24.441 a 50, 25.881 a 90, 27.321 a 30, 27.811 a 20 y 29.451 a 60.

Serie B:

35.681 a 700, 36.481 a 500, 41.181 a 200, 42.981 a 43.000, 45.081 a 46.000, 49.001 a 20, 50.821 a 40, 51.431 a 32, 58.741 a 60, 58.861 a 80, 60.801 a 20, 61.861 a 80 y 65.441 a 60.

Las Obligaciones serie A serán reembolsadas desde 1 de abril próximo y las Obligaciones serie B, a partir de 15 de mayo del corriente año, en las oficinas centrales y sucursales del Banco de Vizcaya y Banco Español de Crédito, contra entrega de los correspondientes títulos, con cupón unido número 31 y siguientes la serie A, y número 27 y siguientes, la serie B.

JUNTAS

29 marzo.—Banco Urquijo Vascongado.—Plaza de España, 1. Bilbao.

29 marzo.—El Hogar Español. Puerta del Sol, 6. Madrid.

29 marzo.—Compañía de Inversiones, Sociedad Anónima. Ronda de la Universidad, 20. Barcelona.

29 marzo.—Banco Urquijo Vascongado. Plaza de España, 1. Bilbao.

29 marzo.—Banco Hispano Americano.—Plaza de Canalejas, 1. Madrid.

30 marzo.—Comunidad de Acreedores de la Vasco-Castellana.—Montesquiza, 36. Madrid.

30 marzo.—Asociación Mercantil Española, S. A.—Vía Layetana, 71. Barcelona.

30 marzo.—S. A. de Enseñanza Libre (SADEL).—Madrid.

30 marzo.—Compañía Minera Plomifera de Mestanza, S. A.—Velázquez, 18. Madrid.

30 marzo.—La Mutualidad de Patronos Receptores del Puerto de Barcelona.—Plaza, 4. Barcelona.

30 marzo.—Construcciones y Pavimentos, S. A.—Diputación, 239. Barcelona.

30 marzo.—Pompas Fúnebres, S. A.—Arenal, 4. Madrid.

30 marzo.—Hidroeléctrica de Buenameso, S. A.—Victoria, 1. Madrid.

30 marzo.—Asociación Mutua de Seguro Layetana.—Cortes, 639.—Barcelona.

30 marzo.—Mutua de Accidentes de la Asociación de Contratistas de servicios ferroviarios. Atocha, 113. Madrid.

30 marzo.—Sociedad Española de Seda Artificial, S. A.—Burgos.

30 marzo.—Minas de Motril, S. A.—Gran Vía, 41.—Motril.

30 marzo.—Fosfatos de Logrosan, S. A.—Guetaria, 2. San Sebastián.

30 marzo.—Royal Trust Mecanográfico, Sociedad Anónima Española. Avenida Conde Peñalver, 14. Madrid.

30 marzo.—Asociación Liquidadora Maristany, S. A. Plaza del Pino, 1. Barcelona.

30 marzo.—Compañía General de Asfaltos y Portland "Asland". Paseo de Gracia, 45. Barcelona.

30 marzo.—Espectáculos, S. A. Lauria, 93. Barcelona.

30 marzo.—P. A. C. I. Mayor, 10. Madrid.

30 marzo.—Fábricas Reunidas de Caucho y Apósitos, S. A.—Calle de las Cortes catalanas, 615. Barcelona.

30 marzo.—Compañía Urbanizadora por Acciones.—Avenida Pi y Margall, 7. Madrid.

30 marzo.—Unión Poligráfica, S. A. San Hermenegildo, 32. Madrid.

30 marzo.—Anónima Barcelonesa de Colas y Abonos.—Barcelona.

30 marzo.—La Auxiliar de la Construcción, S. A.—Vía Layetana, 45. Barcelona.

30 marzo.—Manufacturas Textiles Balet Vendrell, S. A.—Gerona, 4.—Barcelona.

30 marzo.—Klein, S. A.—Segovia.

30 marzo.—Fosilex, S. A.—Hellín.

31 marzo.—De Trey y Cia., S. A. E.—Barquillo, 4. Madrid.

31 marzo.—Compañía del Ferrocarril de Villacañas a Quintanar de la Orden.—Márcel Silveira, 16. Madrid.

31 marzo.—Electra Abulense, S. A.—Conde Peñalver, 23. Madrid.

31 marzo.—Banco Agrícola Comercial.—Marqués del Puerto, 7. Bilbao.

31 marzo.—Vagones Frigoríficos, S. A.—Conde Peñalver, 23. Madrid.

31 marzo.—Sociedad Española de Obras y Pinturas.—Niceto Alcalá Zamora, 12. Madrid.

31 marzo.—Fincas, S. A.—San Sebastián.

31 marzo.—Cementos Molins, S. A. Vía Layetana, 18. Barcelona.

31 marzo.—S. A. de Construcciones. Barcelona.

31 marzo.—S. A. Conductores Eléctricos Torredembarra. Ronda de la Universidad, 18. Barcelona.

31 marzo.—Compañía del Ferrocarril de Zafra a Huelva.—Ayala, 54. Madrid.

31 marzo.—Sociedad Eléctrica "La Rosa". Tarancón (Cuenca).

31 marzo.—Compañía Cargaderos de Mineral.—Plaza del Angel, 15. Madrid.

31 marzo.—Banco Español de París. Avenida de la Libertad, 21. San Sebastián.

31 marzo.—Eléctrica de San Manuel, Sociedad Anónima. Estación de Pedro Martínez. Granada.

31 marzo.—Finalesa (antes Trenor y Compañía), S. A. Trinquete de Caballeros, 9. Valencia.

31 marzo.—Compañía Urbanizadora del

NOTAS FINANCIERAS Y MERCANTILES

ESPAÑA

La junta del Banco de Bilbao

Ayer por la mañana se celebró la junta general de accionistas del Banco de Bilbao, con gran asistencia de público.

En la Memoria se hace constar que, no obstante el retraimiento del ahorro y la inestabilidad política, el estado económico del Banco es superior al ejercicio anterior.

Después de aprobar la Memoria, fueron reelegidos los consejeros, quienes debían cesar.

Se acordó repartir un dividendo del 12 por 100 igual al del año anterior, a cuenta de los 52,06 millones de utilidades brutas, que ofrecen un beneficio líquido de 11,76 millones de pesetas, contra 11,43 de 1934.

La exportación de naranja a Inglaterra

En estas últimas semanas se venía produciendo una baja en las cifras de nuestra exportación naranjera a Inglaterra. Por fortuna, esa impresión mejora activamente, pues se desarrollan nuevamente las compras de naranja española, produciéndose un renacimiento en la campaña, que no sólo representa mejor salida, sino hasta buenos precios. El factor que ha hecho que surja esta reacción es ajeno a nosotros.

Hay indicios de que pueda mejorar nuestra exportación de naranja, aun en los precios, porque las recientes tempestades de viento desencadenadas en Palestina han hecho que se caiga mucho fruto de los rai-

ranjales, retardando la recolección y, por tanto, al carecer los mercados ingleses de estos frutos ha de redundar en un mayor pedido de los nuestros.

La contratación de explosivos

La Junta Sindical ha dictado las siguientes normas respecto a la contratación de Explosivos:

"Como aclaración al aviso publicado por esta Junta Sindical en el día de ayer, ha de entenderse que las operaciones en opción a fin del mes corriente, en acciones de la Unión Española de Explosivos, realizadas hasta el día 9 del actual inclusive, llevarán unido el derecho de suscripción y acción Incomi, derecho que será compensado en las cuentas a razón de 94 pesetas cada uno, cuya cantidad se abonará en metálico a la recogida de los mismos, conforme se hizo con las operaciones en firme."

La totalidad de los derechos habrán de ser recogidos de los vendedores hasta la víspera de la liquidación general de fin de mes, con objeto de que no vayan involucrados con ésta.

En cuanto a las operaciones que pudieran efectuarse a fin de abril próximo en aquellos derechos de suscripción, se entenderán a voluntad del comprador, quien los retirará con el previo aviso de cuarenta y ocho horas de antelación."

EXTRANJERO

Estados Unidos

El comercio exterior en febrero

Por primera vez desde el mes de julio último, la estadística mensual del comer-

BANCO URQUINO MADRID

Capital: 100.000.000 de pesetas

Dirección telegráfica y telefónica: URQUIJO

Domicilio social: Alcalá, 49

Apartado de Correos, 49 - Teléfono 26.555

Este Banco realiza toda clase de operaciones de carácter bancario y especialmente se ocupa de la compra y venta de valores en las Bolsas de España. Descuento y cobro de cupones y títulos amortizados. Descuento y cobro de letras. Giros y cartas de crédito. Custodia de valores, metales preciosos y alhajas. Cuentas de crédito con garantía de valores nacionales.

Cuentas corrientes en pesetas, abonando intereses dentro de los límites impuestos por el Consejo Superior Bancario.

Departamento de Cajas de Alquiler

Cajas por 20 y 30 pesetas anuales, en abonos por trimestres, semestres o año, libres de impuestos para un solo titular o en la parte equivalente al mismo si son varios.



Banco Hipotecario de España

Paseo de Recoletos, 12 - MADRID

PRESTAMOS AMORTIZABLES con PRIMERA HIPOTECA, a largo plazo, sobre fincas rústicas y urbanas hasta el 50 por 100 de su valor, con facultad de reembolsar en cualquier momento, total o parcialmente, el capital que se adeude.

En representación de estos préstamos emite CEDULAS HIPOTECARIAS al portador, con exclusivo privilegio.

Estos títulos son los únicos valores garantizados por PRIMERA HIPOTECA sobre fincas de renta segura y fácil venta, que representan más del doble del capital nominal de las Cédulas en circulación, teniendo como suplemento de garantía el capital social y sus reservas. Se cotizan como valores del Estado y tienen carácter de Efectos públicos, no habiendo sufrido alteraciones importantes en su cotización, no obstante las intensas crisis por que ha atravesado el país.

Se negocian todos los días en las Bolsas de España en grandes partidos, se pueden pignorar obteniendo

un porcentaje elevado de su valor nominal a módicos intereses. El Banco Hipotecario las admite en depósito sin percibir derecho de custodia, comunica al depositante su amortización, se encarga de su negociación, bien directamente o por medio de los Bancos, Corredores de Comercio y Agentes autorizados de la localidad. Resulta, por tanto, un valor de Cartera de máxima garantía, indispensable en Sociedades, Corporaciones y particulares.

PRESTAMOS ESPECIALES PARA EL FOMENTO DE LA CONSTRUCCION en poblaciones de importancia, bien a corto o a largo plazo.

ADMITE CUENTAS CORRIENTES con interés.

Acaba de establecerse un Negociado especial de Apoderamientos e informes con carácter GRATUITO para representar o los prestatarios de provincias en toda la tramitación del préstamo, mediante poder otorgado al efecto.

cio exterior de los Estados Unidos acusó en febrero un balance negativo. Las exportaciones sumaron 182,6 millones, y las importaciones 192,8, contra, respectivamente, 108,4 y 186,9 en enero precedente.

En los dos primeros meses del año, el total de las exportaciones asciende a 381, y el de las importaciones a 379,7.

Negociaciones comerciales con Inglaterra

Los círculos que siguen de cerca la política extranjera del Gobierno americano, esperan que serán emprendidas negociaciones para la conclusión de un Tratado de comercio recíproco con Gran Bretaña en un próximo futuro. Si este proyecto llega a feliz término, es probable que allane en gran medida las objeciones reiteradas que ha suscitado Gran Bretaña en la estabilización de las monedas mundiales.

Las fusiones bancarias

En su memoria anual al Congreso el "controlleur" de la moneda pide poderes más extensos especialmente para favorecer la absorción de los State Banks (Bancos locales) por National Banks (Bancos federales más importantes). Esta medida debe facilitar la reconstitución del capital social de los State Banks por emisión de acciones de preferencia o de obligaciones entre el público y evitar que se vean obligados a recurrir a los organismos federales. No obstante, el controlador pide que sea prorrogado el régimen que permite a la Corporation de seguro de depósitos hacer préstamos a los Bancos para facilitar las fusiones.

Futuras enmiendas en el New Deal

En respuesta a las críticas de algunos senadores que piden una investigación sobre el New Deal, el señor Roosevelt ha constituido el mismo una comisión que hará una memoria en el próximo Congreso sobre la actividad de los diferentes organismos del New Deal, sobre los que hay que conservar, modificar o suprimir.

Yugoeslavia

Conferencia de Bancos de la Pequeña Entente

El día 28 del actual se reunirá en Belgrado la conferencia de los gobernadores de los Bancos nacionales de la Pequeña Entente. La conferencia durará tres días, y se ocuparán de cuestiones que atañen a la situación económica y financiera actual.

Noruega

Reembolso del empréstito del Estado

El Gobierno acaba de apelar al reembolso, en 15 de abril de 1936, del empréstito 6 por 100 del Estado noruego de 1922 por un valor nominal de 18 millones de dólares.

Inglaterra

La cartera del Estado en valores petrolíferos

Comentando la reciente creación del Londres and Leeds Investment Trust con un capital de 4.750.000 libras, el "Financial Times" deja entrever que esto pudiera muy bien ser el preludio a una iniciativa del Gobierno británico, que encuentra su cartera de valores petrolíferos un tanto modesta bajo el punto de vista político. Es posible que el Gabinete piense transferir un día las participaciones petrolíferas del Gobierno a una organización privada o semi privada, a fin de eludir los reproches de ciertos medios.

Alemania

El balance de los cinco grandes Bancos berlineses

La partida acreedora se halla en ligera disminución: dos millones. La disminución de 15 millones con el D. B. se encuentra compensada por un aumento de 23 millones en el Dresdner Bank. Todos los grandes Bancos, a excepción del Dresdner, acusan un aumento de los deudores de 38 millones globalmente. La demanda de créditos por parte de la industria fué muy animada. El importe total de las letras descendió de 1.662 millones a fin de enero a 1.504; pero esta tendencia no se manifiesta en todos los Bancos.

BOLSA DE MADRID

Resumen de la semana

El Bolsín de hoy no ha rectificado la trayectoria depresiva del cierre oficial de ayer, como verá el lector en la información que más adelante publicamos. La Bolsa se desenvuelve bajo la influencia de la situación política-social, y con las inquietudes que llegan de la calle, pues, pese al celo de las autoridades, es el caso que ni en Madrid ni en provincias se ha logrado restablecer la normalidad absoluta, esa normalidad indispensable para que la vida económica de una nación no tropiece a cada momento con alarmas y obstáculos. Nada tenemos que añadir a este respecto a lo señalado en nuestras impresiones diarias. Reconocemos el buen deseo del Gobierno en cuanto a los problemas de orden público. Nadie mejor que nuestros gobernantes, y especialmente el titular de la cartera de Hacienda, conocen lo que el país necesita para su tranquilidad moral y material. No se le ocultan al señor Franco, cuya competencia en finanzas es evidente, que las rebeldeas y las violencias, vengan del campo que vinieren, son fatales para encauzar una labor económica eficaz. Tenemos en puerta una operación de Tesoros de cierta importancia: el vencimiento de las obligaciones de abril del 34. Nuevamente hay que recurrir al crédito público. Este respondió con amplitud hace pocos días, y responderá, sin duda alguna, el próximo 12. Pero el dinero necesita que los resortes del Poder se movilicen en su defensa, asegurando la confianza y facilitando la inversión. La Bolsa, por falta de numerario, ha vivido precariamente toda la semana; las órdenes de venta se acumulan, no con precipitación de pánico; pero sí con la viveza que requiere un momento incierto en la vida nacional. Este estado de cosas precisa remediarlo; más que con palabras, con actos de gobierno, en los que la calma y la mesura no excluyen la energía. Se dicen tantas cosas raras y se habla tanto de la política imperante, que nadie mejor que el Gobierno puede llevar a los ciudadanos al convencimiento de que el orden está asegurado, y que no se consentirá a nadie situarse al margen de la ley. Los problemas sociales deben abordarse con ecuanimidad, respetando los derechos de todos. Para garantizar legítimas reivindicaciones obreras, no precisa el olvido de otros intereses, que juegan importante papel en el cuadro de las actividades nacionales. No hay peor desaliento que el que produce a una clase determinada verse preterida o huérfana de la tutela oficial. Los valores industriales vienen soportando

rudos embates. Salvo excepciones contadísimas, el repliegue de cursos en el sector de dividendo es importante. Los títulos de especulación se ven cada día más abandonados. Los "ferros", como Explosivos, llevan el peso en esta cruzada depresiva. Ya el lunes último se advertía lo que iba a ocurrir. La pesadez en Nortes hizo que excedieran dos puntos y medio. Los Alicante bajaban tres pesetas y media. El corro de Explosivos aparecía sin público, y con tendencia floja, la que, desgraciadamente, habría de ir en aumento toda la semana. Hay motivos para que tan excelentes valores se vean castigados? Absolutamente ninguno. Por muchas razones que no es éste el momento de enumerar. Explosivos merecen en justicia la preferencia que el público les dedica. Pero ausente el dinero y con abundante papel en el corro, la caída era inevitable. Y así vemos que los "sin derechos", que abrieron la semana a 431, con baja de cinco puntos al precedente, cerraron ayer a 402. Alicante, de 100, cambio del lunes, pasan a 95 el viernes. Los Nortes, de 112 se repliegan a 102. Únicamente las Minas del Rif logran una situación sostenida, con pequeñas oscilaciones, dándose el caso a la inversa, pues el lunes se cotizaban a 317, perdiendo seis puntos e iniciando después un alza que termina el viernes con dinero a 319.

En los demás sectores hubo irregularidad manifiesta, con tendencia a la baja. Tanto en fondos municipales como en cédulas, Monopolios y acciones eléctricas y bancarias, se ven tendencias contrapuestas, motivadas por la falta de posición compradora. Los valores de tracción urbana se sostienen con bastante regularidad. Y las obligaciones industriales se incorporan a la depresión. Barcelona y Bilbao también sufren las consecuencias del momento.

Como final de estas impresiones, dedicaremos unas líneas al departamento de fondos públicos. "Aquí no hay nada que hacer", decía el viernes un concurrente. Y es cierto. La rigurosa intervención de los dirigentes de la Bolsa no permite que se manifiesten las iniciativas. Todo sigue lo mismo que la semana anterior, pues hasta los valores "libres" se ven abandonados por la demanda.

Bolsín del Banco Español

Un corro animado en comentarios y vaticinios; pero de poca efectividad para el negocio. En Explosivos "sin derechos" vemos la posición 399 por 397 a la liquida-

ción. Rif portador se hacen a 317, y queda dinero a 316. Alicante, papel a 95. Nortes, 100,50 por 101,50. Tendencia floja.

BOLA DE VALPARAISO

Obras públicas 7 por 100, 91 pesos; Den-da interior, 89; Banco Hipotecario de Chile 4 por 100 Bonds, 94; Caja de Crédito Hipotecario 6 por 100 Bonds, 93; Banco de Chile, 295; Banco Español (Chile), 144; La Chilena Consolidada, 53; Compañía de Seguros La Española, 70; Compañía de Seguros La Comercial, 45.

Compañía General de Electricidad Industrial, 55; Compañía de Gas de Santiago, 91; Compañía de Gas de Valparaíso, 79; Sociedad Exp. de Tierra del Fuego, 318; Soc. Gan. Gente Grande, 120; Soc. Gan. Laguna Blanca, 313; Cía. Chilena de Tabacos, 125; Cía. Cervecerías Unidas, 96; Cía. Sud Amer. de Vapores Ord., 23; Cía. Industrial, 105; Soc. Imp. y Lit. Universo, 100; Cía. Ref. de Azúcar de Viña del Mar, 126; Soc. Ind. del Aysen, 103; Cía. de Cemento "El Melón", 206; Cía. Chil. de Electricidad Ord., 4; Do. 8 por 100, 60.

Lautaro Nitrate Co., Ltd., 7 por 100 Pref., 40.

Cía. Carbonífera e Industrial de Lota, 38; Patiño Mines, 382; Cía. Min. y Agric. Oploca de Bolivia, 165; Cía. Min. de Oruro, 104; Cía. Carb. y de Fund. Schwager, 47; Cía. Min. de Tocopilla, 115; Cía. Estañífera Cerro Grande, 21; Cía. Minera de Disputada de las Condes, 23.

CAMBIOS DE LONDRES

	Precedente	28-III
Madrid	88,20	88,21
París	74,03	75,04
Nueva York	4,97 3/4	4,94 1/2
Amsterdam	7,28	7,29 1/2
Bruselas	29,257	29,24
Milán	62,43	62,43
Copenhague	22,40	22,40
Oslo	19,902	19,902
Zurich	15,162	15,165
Berlin	23,81	23,815
Estocolmo	19,246	19,246
Buenos Aires	18,12	18,125
Rio de Janeiro	2,71	2,71
Helsingfors		
Viena	26,37	26,37
Bucarest	675	675
Constantinopla	615	616
Praga	118,60	118,55
Canadá	4,9787	4,9725
Uruguay	12,50	14
Venezuela	19,70	26,27
Perú	19,80	
Lisabos	110,12	110,12

CAMBIOS DE PARIS

	Precedente	28-III
Milán	120,80	
Bruselas	25,870	26,65
Londres	75,68	75,04
Nueva York	15,35	15,57
Madrid	2,785	207,20
Zurich	494,87	
Amsterdam	108,17	
Buenos Aires	416	416,25

CAMBIOS DE ZURICH

	Precedente	28-III
París	20,212	20,205
Londres	15,16	15,162
Nueva York	3,36 1/2	3,06 1/2
Madrid	41,878	41,875
Berlin	123,25	123,15

Banco Español de Crédito

Alcalá, 14 ◀ MADRID ▶ Sevilla, 3 y 5

SUCURSALES URBANAS

Glorieta de Bilbao, 6. - Glorieta de Atocha, 8 - Conde de Romanones, 6

Próxima apertura: Calle de Velázquez, 29

Capital autorizado. . . 100.000.000,00 ptas.

Capital desembolsado. 51.355.500,00 »

Reservas. 67.621.926,17 »

400 SUCURSALES EN ESPAÑA Y MARRUECOS

Corresponsales en las principales ciudades del mundo

Este Banco realiza toda clase de operaciones bancarias. — Compra y venta de valores. — Descuento y cobro de cupones y títulos amortizados. — Custodia de valores. — Giros, transferencias, cartas de crédito, órdenes telegráficas sobre todos los países del mundo. — Aceptaciones, domiciliaciones, créditos comerciales, simples y documentarios, etcétera, etcétera.

TIPOS DE INTERES

CUENTAS CORRIENTES

A la vista 1 1/4 % anual

LIBRETAS ORDINARIAS AHORRO

Tengan o no condiciones limitativas. 2 1/2 % »

IMPOSICIONES A PLAZO FIJO

A tres meses. 2 1/2 % »

Idem a seis meses. 3 % »

Idem a doce meses. 3 1/2 % »

Regirán para las cuentas corrientes, a plazo y de Ahorro, los tipos máximos señalados en esta norma.

Dirección telegráfica: BANESTO

Apartado de Correos, núm. 297

PHÖNIX IN WIEN

(EL FENIX AUSTRIACO)

Sociedad de Seguros sobre la Vida



Fundada en 1862

Dirección general para España:

MADRID. - Zorrilla, 19

Teléfonos:

Dirección, 20247 - Oficinas, 27718

Apartado, 1080

Dirección telegráfica: AUSTROFENIX

EL DIA POLITICO

EL SEÑOR AZAÑA, DESPUES DE SOMETER A LA FIRMA PRESIDENCIAL NUMEROSOS DECRETOS, FACILITO A LA PRENSA EL INDICE CORRESPONDIENTE

El jefe del Gobierno recibió esta mañana las visitas del ministro de los Países Bajos, a una comisión de propietarios de la provincia de Badajoz y al comandante Concha, para expresar las gracias por la reivindicación de su conducta, que el Gobierno le ha hecho a propósito de un incidente ocurrido en la calle del Caballero de Gracia el día del entierro del agente señor Gisbert.

A la una de la tarde el señor Azaña marchó a despachar con el Presidente de la República y al regresar se facilitó el siguiente índice de la firma:

ESTADO. — Decreto regulando la distribución de crédito por trabajos extraordinarios con motivo de Convenios internacionales.

JUSTICIA. — Decreto nombrando presidente de la Audiencia provincial de Almería a don Angel de Aldecoa y Giménez.

Idem declarando en situación de excedencia voluntaria a don Fernando Valverde, fiscal electo de la Audiencia territorial de Cáceres.

GOBERNACION. — Disponiendo el pase a situación de primera reserva por cumplir la edad reglamentaria de general de brigada de la Guardia civil, don Carmelo Rodríguez de la Torre.

Promoviendo al empleo de general de brigada de la Guardia civil al coronel don José Aranguren Roldán.

AGRICULTURA. — Decreto jubilando al consejero inspector general del Cuerpo de Agrónomos, don Ernesto de la Loma.

OBRAS PUBLICAS. — Decreto autorizando al ministro para la ejecución mediante subasta de las obras del trozo tercero del Canal del Vinar (Sevilla).

Idem aprobando el proyecto reformado del puente sobre el Guadalquivir en la carretera de Carmona a Villaverde del Río (Sevilla).

Id. autorizando al ministro para contratar mediante subasta, las obras de infraestructura del ramal de enlace en La Coruña, de los ferrocarriles del Norte y de Zamora a Coruña, y unión con su puerto.

Idem nombrando vocales representantes del Estado en el Consejo Superior de Ferrocarriles, a don José Cañizo, funcionario de Agricultura; don Ricardo Jiménez, de Comunicaciones, y don Ricardo Calvo, de Industria.

Idem autorizando al ministro para realizar por contrata mediante subasta las obras de construcción de una rampa varadero para barcos de 500 toneladas, en el puerto de Algeciras.

Idem para adquirir por concurso dos grúas para los muelles de Maura y Alvarada, del puerto de Santander, y para realizar por sistema de contrata las obras del segundo proyecto reformado de la dársena de Guisla, del puerto de Vigo.

INDUSTRIA. — Decreto nombrando director general de Industria a don Fernando Valera.

Idem autorizando la presentación de un proyecto de Ley dando fuerza de tal al decreto que creó la central de ventas de productos derivados de la resina.

GUERRA. — Decreto estableciendo la jornada de 44 horas semanales en los establecimientos militares.

Concediendo la Gran Cruz de la Orden del Mérito Militar, blanca, al intendente general honorario don Juan Basest.

Disponiendo que el general de brigada don Leopoldo Giménez, cese en la comisión que venía desempeñando como jefe de la Aviación Militar.

Disponiendo que siempre que se halle vacante el cargo de general jefe de la Aviación Militar asuma interinamente sus fun-

ciones el general de división director general de Aeronáutica e inspector general de la misma.

Dando nueva redacción al decreto sobre recursos en representación de agravios.

INSTRUCCION PUBLICA. — Decreto quedando suprimidos los llamados expedientes de incompatibilidad de los maestros nacionales con el vecindario.

PRESIDENCIA. — Decreto ratificando el nombramiento de don Luis Fernández Clérigo, don Luis Nicolau D'Oliver y don Pedro Corominas, como vocales de la Comisión del Estatuto de Cataluña.

Nombrando representantes del Gobierno en la Comisión mixta del Estatuto de Cataluña a don Luis Fernández Clérigo, don Domingo Barnés, don Antonio Gómez Zapatero, don Alvaro Díaz Quinones y don Juan Relinque Esparragosa, como propietarios y suplentes a don Alfonso Urzáiz Miguelez, don Juan Serrano Piñana, don Prudencio Rovira Pita y don José Estelles Salarich. Se reunirán, en unión de los representantes de la Generalidad, en la Presidencia el próximo día 31, a las doce.

CONTINUAN LAS PETICIONES DE AUXILIO AL MINISTRO DE LA GOBERNACION

El subsecretario de Gobernación, señor Cremades, recibió a mediodía a los periodistas, manifestándoles que en el Ministerio se siguen recibiendo reclamaciones de orden económico con motivo de conflictos de trabajo; y aunque este aspecto no depende del Ministerio de la Gobernación, quería manifestar que se va resolviendo muchos de esos conflictos con la acertada intervención de los delegados de Trabajo. Entre los conflictos resueltos figuran varios de la provincia de Córdoba, que han sido resueltos asegurándose trabajo a gran número de obreros.

EL SEÑOR PRIMO DE RIVERA, SENTENCIADO

Esta mañana, a las diez, se celebró en el salón de actos de la cárcel Modelo la vista de la causa que se sigue por injurias a la autoridad por don José Antonio Primo de Rivera. El Tribunal, de acuerdo con la petición fiscal, condenó a dicho señor a la pena de dos meses y un día de arresto menor.

LAS VISITAS AL MINISTRO DE LA GUERRA

El ministro de la Guerra recibió una numerosa audiencia, en la que figuraban los generales Llanos, Godey y Urbano; ex jefe de la Escolta presidencial, señor Jiménez Orge; coroneles de Estado Mayor señor Santiago; de Infantería, don Lázaro García Díaz; y coronel del Regimiento número 31, don Valentín González. También recibió al general Masquelet, a una comisión del Colegio de odontólogos de Madrid, presidida por su presidente y Junta directiva.

LA LEGISLACION OBRERA Y LAS ATENCIONES DEL MINISTERIO DE TRABAJO

El subsecretario de Trabajo se refirió esta mañana a un artículo publicado en un periódico, en el que se trata de la reducción de la jornada de trabajo, y manifestó que en el orden del día de la próxima conferencia internacional figuran cinco cuestiones de las ocho que componen el programa que se refiere a la implantación de las cuarenta horas semanales.

Añadió que se procede a la reconstitución de las oficinas de colocación obrera, que en la etapa anterior fueron anuladas.

—Hubo provincias—dijo—, como la de Murcia, donde no quedó una que tuviera carácter verdaderamente obrero.

Se refirió también el señor Fernández Osorio a un decreto aparecido en la "Gaceta" de ayer relacionado con el turno forzoso para los trabajadores del campo no especializados, y aludió a las numerosas quejas contra los alojamientos que, al parecer, imponen algunos alcaldes, sin tener en cuenta que estos alojamientos están prohibidos desde los tiempos en que fué ministro el señor Largo Caballero. Unicamente las citadas oficinas de colocación y las bolsas de trabajo son las autorizadas para regular los turnos.

—Ayer—añadió el subsecretario—se aprobó el decreto regulando la concesión de primas para el desguace de barcos pesqueros. En cuanto al conflicto de trabajo es propósito del Ministerio estimular a la Jun-

ta de paro para que promueva la construcción de Institutos en aquellas poblaciones donde hoy algunos están instalados en edificios que no reúnen condiciones. Se harán varios modelos de varias capacidades, y se procederá a la construcción de dichos edificios docentes.

También se relaciona con la Junta del paro el que, existiendo en provincias muchas dependencias del Estado instaladas en edificios de crecidos alquileres, es preciso la construcción de una oficina pública para instalar en un mismo edificio el Gobierno civil de la provincia y otras dependencias oficiales. Para las construcciones correspondientes, se tendrá en cuenta el concurso del Instituto Nacional de Previsión. Finalmente se refirió al decreto sobre accidente del trabajo, y comentó que por lo general cuando se producía el accidente la Compañía aseguradora y el patrono discutían sobre quién tenía que abocar la indemnización, mientras tanto la familia del obrero accidentado se encontraba desamparada. Para evitar esto, la indemnización se entregará al producirse el accidente, y después se discutirá sobre quién procede abonarla.

En cuanto a los servicios de Sanidad, se viene ocupando con toda atención de ellos, reorganizando el Patronato de la Lucha Antituberculosa para resolver tan importante problema.

EL REINGRESO DEL PERSONAL DE MARINA

El ministro de Marina, al recibir a los periodistas les dijo, en relación con el decreto publicado días pasados respecto a la readmisión de ex cabos y otro personal voluntario de Marina, que se ha estudiado detenidamente el número de ellos que las necesidades del servicio permita readmitir, y que ha sido informado, con gran satisfacción por su parte, de que hay sitio o vacante para todos los que puedan acogerse a dicho decreto. Rogó a los periodistas dieran de esto cuenta con la mayor publicidad posible.

DE INSTRUCCION PUBLICA

El ministro de Instrucción Pública, en su conversación de esta mañana con los periodistas, se refirió a tres de las órdenes ministeriales de su departamento que aparecen en la "Gaceta" de hoy y que se refieren a los alumnos de Segunda Enseñanza en las poblaciones donde existen institutos que no podrán examinarse en otra localidad y al claustro del Instituto Nacional de Segunda Enseñanza de Tudela, acordando la creación en dicho Instituto de una escuela preparatoria de ingreso en el Bachillerato, con una sola sección y otra orden declarando con carácter general que el local de las escuelas nacionales no puede destinarse más que a la función que les está encomendada.

—Habiéndose solicitado autorización ministerial—añadió el señor Domingo—para el funcionamiento de una Asociación católica de maestros de Vizcaya, y considerando primero que el artículo 41 de la Constitución de la República preceptúa que los funcionarios civiles podrán constituir asociaciones profesionales que no impliquen ingerencia en el servicio público que les estuviese encomendado, y considerando últimamente que en el artículo primero de dicha Asociación, consta literalmente que la misma se sujetará a las normas de la Iglesia católica y seguirá las orientaciones de ésta en materia pedagógica, ello está en pugna evidente con el carácter confesional de la enseñanza del Estado, he resuelto denegar la autorización solicitada. Esta denegación aparece en la "Gaceta" de hoy. (Apareció oportunamente en la "Gaceta"). Terminó diciendo el ministro que se han concedido para construcción de edificios con destino a escuelas nuevas subvenciones también publicadas en la "Gaceta".

DON MARCELINO DOMINGO A CATALUÑA

Hoy por la noche saldrá para Barcelona don Marcelino Domingo. Permanecerá en Cataluña visitando varias instituciones de enseñanza hasta el lunes por la noche, que regresará a Madrid.

Banco de La Coruña

SUCURSALES EN:

El Ferrol, Lugo, Santiago, Villagarcía, Betanzos, Carballo, Cón, Noya, Melid, Puentevedrad, Vilalba, Mondoñedo, Vigo, La Estrada, Orense, Orense y Padrón.

Capital: 10.000.000 de ptes.
Cantón Pequeño LA CORUÑA

Las Cortes en funciones

RESUMEN DE LA SEMANA PARLAMENTARIA

Realmente nada notable ha ocurrido en la Cámara durante la semana parlamentaria que acaba de terminar. Se han discutido los dictámenes de las actas sin poner en ninguno de ellos, ni por parte de la mayoría ni de las oposiciones, un gran calor. Por aclamación se han proclamado casi todos los diputados, y no se ha producido ni siquiera una votación nominal cuando han sido llevados al salón aquellos nombres con los que la mayoría tiene una molestia.

Así, pues, en el salón todo ha pasado como una seda; cierto que no llegaron los dictámenes de aquellas actas sobre las que necesariamente se ha de promover discusión, ya que su nulidad equivale a dejar sin asiento en el Parlamento a tres destacadas figuras de las derechas: Goicoechea, Gil Robles y Calvo Sotelo.

Precisamente, en orden con este motivo, en la tarde de ayer, en el seno de la Comisión, se produjo una actitud que dio motivo a conferencias y cabildos. Después de ser anuladas las actas de Cuenca y Granada, fueron aprobadas las de Zaragoza (provincia) y Cáceres.

Parece que el señor Prieto, en un hábil discurso, dijo lealmente a las derechas en vista de la actitud de abandono que éstas iniciaron, que la retirada de la Comisión entrañaba para ella graves peligros, porque la batalla que perdían tenía forzosamente que repercutir en la Cámara, y en los propios órganos de sus partidos. Fue comprobado igualmente que se había llegado a fórmulas de transigencia para la aprobación de una actas y la anulación de otras.

En la discusión de actas de Granada, el señor Jiménez Fernández propuso varias fórmulas de transigencia. Pero hizo cuestión de gabinete de lo que se refería a las actas de Salamanca, Albacete y Cuenca. Reconoció que en Granada hubo distorsión en los que se llegó a la suplantación del voto, y en donde se verificaron atropellos. El señor Gomariz anticipó su juicio de que las actas de Granada habían sido trobadas, y que no se admitía ninguna fórmula, sino la nueva elección, para que así quedase demostrada la veracidad de las denuncias del Frente Popular.

En vista del giro que tomaba la discusión, el señor Jiménez Fernández propuso entonces dar cuatro puestos de la mayoría granadina a las izquierdas. Pero fué desechada, no sólo por la complicación numérica que representaba, sino también porque las izquierdas se opusieron resueltamente.

Cuando el señor Jiménez Fernández estaba informando, recibió un recado del jefe de su partido. Entonces suspendió su informe, y abandonó la Comisión. Le siguieron todos los representantes de derechas. Poco después, los señores Gil Robles, Villalonga y Jiménez Fernández entraron en el despacho del señor Martínez Barrio para notificarle cuanto había ocurrido en la Comisión, y el propósito firme que habían hecho de retirarse de ella si continuaban haciéndose las cosas como hasta allí. Momentos después el señor Prieto era también recibido por el señor Martínez Barrio. Durante esta entrevista los señores antes citados abandonaron el despacho del presidente.

Después de estas entrevistas, se acordó una fórmula meramente transitoria, que consiste en aprobar en el salón de sesiones los dictámenes correspondientes a las actas de Zaragoza y Cáceres, y que el lunes por la mañana se reuniera la Comisión, y que hubiera sesión por la tarde para continuar deliberando acerca de las actas que motivan estos litigios.

Dijo el señor Prieto que, de no conformarse las derechas, los dictámenes de Cáceres y Zaragoza (provincia) que aparecen como formando parte de una transacción que abarca a las cuatro circunscripciones, si como consecuencia del dictamen de Granada y Cuenca origina actitudes extremas de las minorías, los grupos que forman el Frente Popular se reservan en el salón de sesiones el formular el oportuno voto particular.

Así es como quedó en la tarde de ayer planteado este problema. Por lo que se ve, parece que para él no va a haber una solución que satisfaga a todos, máxime cuando en la sesión de la Comisión de ayer fueron agotadas todas las fórmulas de coincidencia y de transacción que a las izquierdas les fueron ofrecidas por las derechas.

El lunes será habilitado para celebrar una sesión absolutamente formularia, a fin de dar lectura a los dictámenes que emita la Comisión.

FUNDICIÓN
DE HIERRO MALEABLE A ORISOL
Y TALLERES MECÁNICOS
AURRERÁ
(SOCIEDAD ANÓNIMA)
ÉIBAR (Guipúzcoa)
Teléfono número 29

SUSCRIPCIONES

MADRID Y PROVINCIAS

Trimestre. 12 ptas.
Semestre... 23 "
Año..... 45 "

EXTRANJERO

Unión Postal, 50 pts
Otros países 120 pts

NUM. SUELTO 15 CTS.

El Financiero

Segunda época Fundado en 1901

DIARIO DE LA ECONOMIA NACIONAL
Y DE INFORMACION GENERAL

NUM 2.082

★

SABADO, 28 MARZO 1936

★

AÑO XXXVI

REDACCIÓN

ADMINISTRACIÓN

Y TALLERES

IBIZA, 11

MADRID

Teléfono 52022

Apartado 469

EXTRANJERO

NOTA DEL DIA

El discurso de Eden

Siempre hemos dicho que el joven ministro británico Anthony Eden era un diplomático de excepcionales condiciones. Apoya nuestra afirmación una labor constante y acertada que, partiendo de los preparativos de Stressa, culmina en su discurso de ayer. Ese discurso ha logrado satisfacer plenamente a Francia y Bélgica sin molestar a Alemania; es más: aceptando todo lo fundamental de los puntos de vista del canciller Hitler. Tan interesante momento puede y debe ser una base para futuras y fructíferas negociaciones. Los franceses se sienten satisfechos, en general, de las palabras de Eden. El Gobierno ve abierto un camino para encauzar sus aspiraciones y suavizar sus negativas. La Prensa francesa subraya los párrafos del discurso que considere más favorables. La opinión popular se ha entusiasmado con la frase lapidaria con que M. Eden comenzó su disertación: "No seré yo—dijo—el primer ministro británico de Negocios Extranjeros que reniegue de una firma de Inglaterra." Pero... Aquí está el nervio de la cuestión: hay que negociar con Alemania; hay que estudiar las sugerencias del Reich; esto es indispensable para la paz de Europa. M. Eden fue hábil en todo momento. Un comentarista, "Gallus", resume a la perfección este juicio, cuando escribe esta noche en "L'Intransigeant": "Cada uno encontrará una frase propia a satisfacerle y no se contrariará leyendo las otras. Los pastores protestantes se regocijarán al leer que los ingleses aguardan con impaciencia las proposiciones de Hitler; los conservadores, partidarios del aislamiento, verán con gusto que los acuerdos militares no serán análogos a los concluidos antes de 1914; los tradicionalistas aplaudirán el discurso con respeto; los franceses verán un respiro y un consuelo leyendo que cons-

tituye un interés vital para Inglaterra el que la integridad de Francia y de Bélgica se mantenga, y en fin, Alemania comprenderá que la Gran Bretaña no sueña con tomar ninguna sanción contra ella, y, por el contrario, acogerá favorablemente las proposiciones que presente y más aún, que la Gran Bretaña se esforzará en hacerlas digerir a las otras naciones".

¿Es poco conseguir en los peligrosos momentos presentes? Un corresponsal de Prensa señala, con razón, que el difícil episodio del 7 de marzo, en lo sustancial, con ese discurso de Mr. Eden, ha sido liquidado. He aquí su resumen: Alemania no se compromete a nada, ni siquiera a la última ilusión de Francia, de no fortificar en Renania. Inglaterra juzga sagrada la frontera del Rhin; pero juzga también que el 7 de marzo, el Reich no violó más que unos Tratados, y, por lo tanto, no habrá sanciones. Inglaterra, perpetuamente, contribuirá con Francia y Bélgica a guardar el Rhin contra una agresión no provocada. Un análisis a fondo de este resumen deja mal parada la tesis francesa del 8 de marzo, pero es que Sarraut no desea análisis. Sólo busca, de cara a las elecciones, alimentar la dulce seguridad de que la Gran Bretaña no deserta del Rhin.

Sarraut pasó casi entero el día de ayer en conferencia con Flandin y Boncour, y dicen que, tras los diálogos va a salir una declaración nueva sobre la actitud francesa. No hay que esperarla mucho. Según todos los síntomas, el Quai d'Orsay, después del discurso de Mr. Eden, dejará por ahora en punto muerto las negociaciones de Londres, organizando la contrapartida, con miras al momento en que juegue el porvenir de las sanciones que afligen a Italia.

puntos que dividían Roma de Praga, Belgrado y Bucarest son la política revisionista del Duce y el problema de la restauración monárquica en Austria, o mejor dicho, el temor de que Italia apoyase esta restauración, pero el rumor circula de que el subsecretario de Estado, señor Suvich, ha dado estos días a los diplomáticos de la Pequeña Entente seguridades satisfactorias sobre ambos problemas.

Las obras de asistencia social del fascismo

La Agencia "Transalpine" publica las cifras de las pensiones a cargo del Instituto Nacional Fascista para la Previsión Social a fin de cada año: de 21 millones en 1923, la cifra ha subido a casi 300 millones en 1933.

Las pensiones de invalidez y vejez han subido de 13 a 50 millones. Como es sabido, el Instituto Nacional es un organismo del Estado, así que el seguro no constituye una industria explotada por compañías privadas con fines de lucro, sino que se trata de un verdadero servicio público.

Un discurso de Mussolini

El señor Mussolini ha pronunciado recientemente un importante discurso ante la asamblea general de Corporaciones, del cual entresacamos los siguientes párrafos: "La autonomía política, es decir la posibilidad de una política extranjera independiente, no puede concebirse sin una capacidad correspondiente de autonomía económica.

He aquí la razón porque los jefes de las naciones procuran librarse en la medida más amplia posible de las servidumbres económicas extranjeras. No obstante, hay un sector en el que, sobre todo, se tiende a realizar esta autonomía: es el sector de la defensa nacional. Cuando esta autonomía falla, toda posibilidad de defensa está comprometida."

Refiriéndose a la estatificación de las posibilidades económicas del país, dijo: "...el régimen fascista no tiende a estatizar, o peor aún, a funcionarizar la economía entera de la nación. Basta con controlarla, disciplinarla a través de las corporaciones. El crédito, que es a la economía lo que la sangre a organismo humano, acaba de ser puesto bajo el control directo del Estado.

El artesanado será favorecido. La pequeña y media industria continuará dependiendo de la iniciativa individual, pero la gran industria, que trabaja directamente o indirectamente, para la defensa de la nación y que formó sus capitales por suscripciones accionistas, y la otra industria, que se desenvuelve hasta hacerse capitalista o supercapitalista (lo que plantea problemas no de orden económico, sino social), será constituida en gran unidad correspondiente a lo que se llama industria llave, y ellas asumirán un carácter especial en la órbita del Estado".

La Conferencia de Roma

Los representantes de Austria, Hungría e Italia, reunidos en Roma firmarán tres acuerdos: uno político, otro económico y otro cultural.

Japón

La liquidación de la revuelta

Un mensaje de Tokio señala que por decreto imperial nueve generales fueron puestos a la mitad del sueldo, hasta que vayan a ser retirados. Por otra parte, fué retirado el comando de 29 generales y 2 coroneles.

Todas estas modificaciones fueron adoptadas a consecuencia de la reciente revuelta.

Yugoeslavia

La amnistía política

En nombre del rey Pedro II, los regentes firmaron un decreto amnistiando a 172 condenados políticos. Esta medida fué tomada para aportar un apaciguamiento en la vida política del país.

Los amnistiados pertenecen, en su mayor parte, a la oposición croata, en la que causó gran satisfacción la amnistía.

Alemania

La campaña electoral

El diario oficial del Reich publica la lista de los 1.035 candidatos del partido nacional-socialista para las elecciones de 29 de marzo. Habrá un diputado por cada 60.000 votos.

Los ministros Schacht, von Neurath, Guertner, von Ruedznach, Schwerin y von Krosikh, no figuran en la lista, lo mismo que el general von Blomberg, éste, en razón de la ley militar que prohíbe a todo miembro del ejército alemán tomar parte en la política activa. La asamblea disuelta el 7 de marzo contaba 661 diputados elegidos el 12 de noviembre de 1933.

Estados Unidos

El proyecto de impuesto a los accionistas extranjeros

Los círculos financieros continúan criticando el proyecto de tasación provisional en 33 1-3 de los dividendos pagados a los extranjeros en espera del voto de los nuevos proyectos fiscales, y el proyecto de tasación en 22,5 por 100 de los beneficios de Sociedades extranjeras en explotación en los Estados Unidos.

Se hacen valer los riesgos de doble imposición en el primer caso, y las posibilidades de fraude por creación de holdings extranjeros en el segundo.

Lo que dice la prensa mundial

El periódico "Politica", de Belgrado, refiriéndose a la reunión de Roma, dice que la actitud de Austria y Hungría con respecto a Alemania, dependerá de las decisiones que se tomen en Roma, es decir, de la posición que adopte Italia con respecto a Francia y al Reich.

"Le Temps" dice que es lamentable que la campaña etiope hubiese obligado a Italia a encontrar todos sus esfuerzos en el África oriental, y que tuvo como consecuencia el aumentar la inestabilidad en la Europa central. Por lo tanto, la nueva reunión de Roma tratará de reafirmar el consorcio centroeuropeo. La conclusión del conflicto italoetiope debe ser el principal fin de la política internacional, con lo cual las palabras del señor Flandin en el Parlamento francés sobre la posibilidad de preparar la reconstitución del frente pacífico de Stressa, podría ser una realidad.

Albert Mousset publica un artículo en "Les Debats" sobre la conferencia de Roma, en el cual dice que aun reduciéndola a su valor simbólico, que es el retorno de Italia en el centro de Europa, la conferencia de Roma constituyó una indicación diplomática que no debe desdenarse.

Noticias diversas

Inglaterra

En una reunión de delegados obreros de 15 países, fué condenada por unanimidad la invasión de Renania, incluso por el representante socialista alemán, pronunciándose los reunidos en favor de la paz colectiva y contra la agresión fascista.

China

Se ha declarado la epidemia de hambre en la provincia de Szechuan, habiéndose declarado el canibalismo, siendo devorados los cadáveres. Esta región víctima del hambre es la misma que sufrió esta plaga en los años de 1932-34, cuando las incursiones de las bandas comunistas dejaron sin subsistencias a los campesinos de la región.

Alemania

Sigue la campaña electoral, y para contrarrestar la creencia de que el clero es enemigo de Hitler, en un discurso del párroco de Randels-Ried, da las gracias al Führer por haber librado a la iglesia de la peste mundial del bolchevismo.

Italia

Las nuevas disposiciones italianas crean una "lira registrada" más barata, para

atraer al turismo, que había perdido casi completamente por las sanciones.

En las conversaciones entre los ministros austriacos y húngaros y el duce, se ha llegado a algunos acuerdos que abarcan, al parecer, cuestiones económicas y políticas. En la conferencia se señalan dos tendencias: una, la húngara, que se muestra favorable a un acercamiento con Alemania, y otra la austriaca, que, por el contrario, insiste en que se lleve en un sentido más favorable a la Pequeña Entente; es decir, por la vía Praga. Aun cuando no se conoce el contenido de los documentos de la conferencia, todas las informaciones concuerdan para decir que el problema del revisionismo ha sido abandonado por ahora. En los círculos políticos se comentan las frases dichas por el señor Mussolini en el banquete como sinónimas de que la tensión que durante tantos años ha existido en la Europa central, se atenuará grandemente.

Como el señor Mussolini había afirmado en diversas ocasiones que mientras durasen las sanciones la política exterior de Italia se mantendría en una gran reserva, y como se ve que hoy nuevas relaciones económicas y políticas tienden a formarse entre Roma y la Pequeña Entente, puede sacarse la conclusión de que Italia está persuadida del fin próximo del sistema sancionista. Aparte las sanciones, se sabe que los