



La Ciudad Lineal



Revista científica de higiene, agricultura, ingeniería y urbanización.

AÑO XV

Redacción y Administración: Cagasca, 6, bajo.

NÚM. 427

Madrid (Chamartín) 10 de Octubre de 1910.

Sumario

H. G. del Castillo: Dos discursos notables de la última Asamblea forestal.—Nicolás M. Cirajas: Sobre Centros de enseñanza.—Arturo Soria: 606 y pico.—José M.^a Semblé: Consultor veterinario.—Vicente Muzás: El proceso de los gorriones.—P. Hernando: Un criadero artificial de trufas.—Por las revistas.—Urbanización: Progresos de la Compañía. Nuestras noticias. Anuncios. Caja de Ahorros.—La casa y la habitación (suplemento).

Dos discursos notables

DE LA

Última Asamblea forestal

(Continuación)

Los siguientes interesantísimos párrafos prueban lo que yo afirmaba al principio del anterior artículo: que el Sr. Armenteras se nos muestra en ocasiones como hombre de gobierno, de carácter eminentemente práctico, que sabe señalar orientaciones á una política celosa de aumentar las fuentes de la riqueza pública. Véanse sus ideas respecto á una política forestal:

«¿Qué ideas nuevas hay que llevar á nuestra legislación? ¿Qué reformas trascendentales hay que introducir en ella para llevar á cabo tan nobles propósitos? Y si yo tuviera que contestar á esta pregunta, diría: ninguna, absolutamente ninguna, en el sentido, naturalmente, de reforma radical, no en el de las reformas complementarias que la experiencia va aconsejando en toda legislación, por bien cimentada que esté. Confieso, señores, que me asusta grandemente el uso excesivo de la *Gaceta*, que acostumbra á convertir los servicios en una tela de Penélope; pero es que, además, he adquirido el convencimiento de que hemos llegado ya, en la legislación forestal adonde cabe llegar, y que el mal no estriba en la falta de disposiciones, ó en su desacierto, sino en la enorme desproporción que media entre lo legislado y los medios de que se dispone para cumplirlo, siendo preciso reconocer que la *Gaceta* no es un diario mágico cuyas palabras lleven en sí mismas la eficacia de la acción, y que, por lo tanto, laborar en ella sin llevar al propio tiempo á los presupuestos generales del Estado los créditos absolutamente indispensables

para ejecutar lo mandado, es como si se escribiese en la arena, ó se esculpiera en el hielo, cuyas palabras y relieves no tendrían más que una vida ficticia; no resistirían á la realidad, y tardarían en morir lo que tardara una ráfaga de viento ó un rayo del sol en anularlas.

Fácil me fuera señalar disposiciones concretas que no han podido cumplirse por falta de crédito en los presupuestos; pero considero imposible hacerlo sin herir susceptibilidades

Me fijaré, pues, únicamente en el presupuesto forestal para probar que no está debidamente dotado.

Es preciso, ante todo, llamar la atención sobre la magnitud de la empresa que este presupuesto debería llevar á cabo, y que podría resumirse en el grito de guerra sin cuartel á los páramos y eriales; de la empresa que, recogiendo todos los terrenos que la Agricultura no quiere y la Ganadería desecha ó sólo utiliza en pésimas condiciones, acabara con los solares del campo que, como los de las poblaciones, ocupan sitio sin provecho alguno, y engrandeciera más de la cuarta parte del territorio nacional, estimulando sus energías naturales para que produjera todo lo que puede producir, para que se convirtieran en cimiento de soberbios bosques que, explotados después técnicamente, fueran eterna gala y perpetua riqueza de la Patria. Porque un monte bien aprovechado, ni llega indefectiblemente á ruinoso, como las construcciones, ni se acaba como las minas, ni se gasta y destruye como los demás bienes de la tierra, sino que vive indefinidamente merced á la reciprocidad de favores entre la tierra y el árbol; entre la tierra, que recibe la diminuta semilla y la convierte en árbol majestuoso, y el árbol que devuelve á la tierra, á millares, la semilla, como si con esas públicas muestras de compenetración quisieran pedir al hombre que no les separara, quisieran indicarle que allí donde su actividad no pueda labrar los primores de la Agricultura ni quisiera construir edificios, debe la Naturaleza recobrar su primitivo estado ostentando en toda su grandiosidad las bellezas del monte.

Decía Napoleón I que el que logra dos espigas donde antes no se daba más que una, dobla el territorio de la Patria; y nosotros, invocando el testimonio de aquella grandiosa figura histórica, que parece encarnar la ambición patria, podemos decir que estamos en condiciones de ensanchar España.

Y con ser grande, grandísimo, el provecho económico que se obtendría directamente de esta empresa, sería el menor de los beneficios que reportara; porque este aumento de riqueza en la montaña, sería aumento de riqueza en el valle, por la fertilidad que llevaría á sus campos; aumento de riqueza en las aguas, porque regularizaría sus cursos evitando los largos estiajes y las grandes avenidas; aumento de riqueza en los poblados, porque les libraría del azote de las inundaciones; aumento de riqueza en la salud pública, porque sanearía el ambiente y suavizaría los rigores del clima; aumento, en fin, de riqueza en todos los órdenes de nuestra vida, porque estos beneficios llegan á todos los ámbitos de la nación como si gozaran de los privilegios de lo que es ideal y sagrado, que, aunque bajo forma material no se encuentra más que en los altares, nos acompaña en espíritu á todas partes, en medio de los consuelos de nuestras creencias.

De dos modos conviene estudiar nuestro presupuesto forestal: comparándolo con el de las naciones que atienden bien sus montes, y estimándolo en relación con el de los demás servicios del Estado español, y de ambas maneras voy á fijarme en él lo más rápidamente que me sea posible.

Prusia no gasta tanto por hectárea en sus montes como Sajonia y Baviera; pero sí más, bastante más, que Austria, Francia y los demás países; de modo que no es mal término de comparación. Allí, señores, los bosques son sagrados en virtud de tradiciones religiosas; el área de sus montes públicos pasa poco de la mitad de la de los nuestros, y en ellos apenas hay que repoblar, que es todo lo contrario de lo que ocurre aquí, en cuyas montañas, por desgracia, apenas nos va quedando ya arbolado que conservar. Estaría justificado con tales antecedentes que nuestro presupuesto forestal fuera mucho más crecido que el suyo, y sin embargo, el que actualmente rige en España no llega á cinco millones de pesetas, y el que está en vigor en aquel reino, pasa de 86 millones y medio. Si ahora, señores, leéis que los bosques de Prusia parecen jardines, que están cruzados de buenos caminos y poblados de casas forestales, que sus rendimientos son grandísimos y superan con creces lo que en ellos se gasta, y que hay allí, como en todas partes, terrenos pobres, pero no los hay que nada absolutamente produzcan, ya sabéis donde está la explicación. Es el dinero un elemento indispensable en esta clase de empresas, y si fuera torpe temeridad confiar en que el talento y el ingenio de un arquitecto, por grandes que fuesen, consiguieran construir suntuosos palacios con mezquinos recursos, también lo sería pensar que un Cuerpo facultativo puede, con un presupuesto mínimo, cubrir de bosques millones y millones de hectáreas.

Pasemos á la comparación dentro de nuestro propio Presupuesto. Los créditos del servicio de Montes y

Pesca han aumentado en los últimos años, porque la verdad, aunque con dificultades, va abriéndose paso; pero aun así, su importe total no llega á las tres quintas partes de la subvención concedida á la Compañía Trasatlántica, y viene á ser la octava parte de lo consignado exclusivamente para el servicio de carreteras, debiendo advertir que ni aquella subvención ni esta última partida me parecen grandes, y, por último, si la comparación no se hace con créditos parciales, sino con el presupuesto total de los servicios de alguna importancia, se ve que el de Montes está en condiciones de injustificada inferioridad.

Á la sabiduría de las Cortes corresponde, en definitiva, resolver estas cuestiones: pero los que están directamente encargados de los servicios, deben llamar su soberana atención con todos los respetos que los altos poderes merecen, cuando consideren que los medios de que disponen son de todo punto insuficientes para cumplir la misión á que se sientan llamados por el bien de la Patria y los fines de su institución, y por esto me he permitido hablar en este punto con franca y hasta ruda claridad.»

H. G. del Castillo.

(Se concluirá).

Sobre Centros de enseñanza

(Contestación)

No con el carácter de polémica, sino simplemente por pura cortesía voy á dedicar unas cuantas líneas al artículo que bajo este mismo título publicó el señor D. Francisco Núñez Hernández en el número anterior de LA CIUDAD LINEAL.

Y francamente confieso, que sentiría con toda mi alma aparecer duro y desagradable en mi contestación al juzgar aquellos párrafos que en tan laberíntico artículo encierran censuras y reproches á nuestra modesta y desinteresada labor. Pero ¿qué hemos de hacerle? Donde hay ataque debe esperarse defensa, y donde se lanzan reproches, lógicamente pensando, deben esperarse, por lo menos, aclaraciones.

El Sr. Núñez padece una lamentable equivocación al suponer que en esta iniciativa se «esconde» algo, entre los «convenidos» ó «asociados».

¿Lee el Sr. Núñez el periódico LA CIUDAD LINEAL? Pues en caso afirmativo habrá visto que la iniciativa partió de un modesto artículo firmado por mí, en el que, poniendo de manifiesto la necesidad de crear Centros de cultura, solicitaba el concurso de vecinos y entusiastas por la enseñanza.

A este artículo contestaron muchísimas personas, y puestas todas de acuerdo comenzamos á trabajar.

Si el Sr. Núñez es tan entusiasta como dice—y yo desde luego así lo creo—pudo adherirse á la idea; hubiera sido invitado á las reuniones preparatorias; hubiera tenido ocasión propicia para *destapar* y exponer esas iniciativas que tan cuidadosamente tiene embotelladas, para mejor ocasión sin duda; las hubiéramos estudiado; hubiéramos aprobado las buenas, que seguramente lo serían todas, y unidas á las nuestras cooperaríamos todos juntos en la perfección de la obra.

Pero como no lo hizo, y ninguno de nosotros conocíamos los entusiasmos de dicho señor, ¿cómo íbamos á molestarle en sus múltiples ocupaciones con un asunto que acaso no fuese de su agrado?

Además, nuestra publicidad en la organización ha llegado hasta el punto de remitir ejemplares del Reglamento á todas aquellas personas que los han pedido, aun sin estar incluídas en las listas de adheridos; y crea el Sr. Núñez que con muchísimo gusto hubiéramos accedido á su petición, y así, al menos, serían sus juicios y apreciaciones basados en el conocimiento de lo que sin conocer ni estudiar censura unas veces, aplaude otras y trata de inquirir siempre con una serie de interrogaciones.

Nuestra labor no será perfecta—¡quién pudiera hacer que lo fuera!—No habremos consultado «La Historia humana» y «Los Pueblos» de cuyos libros tomaremos nota y procuraremos que figuren como objetos curiosos en nuestras futuras bibliotecas; pero en cambio sí hemos consultado un libro de profunda observación: el libro que podría titularse muy bien «La Ciudad Lineal en sus diversos aspectos» y aun con esto, créame el Sr. Núñez que aunque á él le parezca cosa fácil crear *una escuela más*, á nosotros nos ha costado mucho trabajo conseguir que dentro del mes de Noviembre próximo estén funcionando *dos escuelas en la Ciudad Lineal*.

No está mal la proposición de consultar pidiendo *voz y voto* á esas distinguidas y eminentes personalidades, que sin necesidad de remitirles cuestionarios de éxitos dudosos, conocemos sus criterios todos los que nos dedicamos algo á estas cosas, por sus obras, discursos y campañas; pero en los momentos actuales, la Sociedad de Cultura de la Ciudad Lineal más que cuestionarios consultores, más que artículos periodísticos y discusiones estériles, necesita algo más prosaico, algo menos idealista, algo que todos los que con fe estamos empeñados en esta empresa, busquemos sin descanso, dedicando las mayores energías en su persecución y captura. Este algo es: DINERO.

Y para no pecar de falta de previsión, como la cometida al no darle á conocer el Reglamento, y puesto que conozco ya sus entusiasmos por la enseñanza *como elemento primordial de la vida de los pueblos, etcétera, etcétera*, me permito dirigir al Sr. Núñez la siguiente pregunta: ¿Con qué cantidad se inscribe usted para el sostenimiento de nuestros Centros de enseñanza?

Esto es lo interesante, y todo lo demás es gana de pasar el tiempo, que yo no puedo gastar sin perjuicio de mi profesión y de la Sociedad de Cultura.

Nicolás M. Cirajas.

606 Y PICO

Yo no tengo treponemas, tú tienes treponemas, nosotros no tenemos, ellos los tienen, ellas también.

Es la diversión de moda.

No los llame usted treponemas sino galicismos que es más clásico.

Clasicismo y galicismo se dan de cachetes.

Pues en este lance de literatura médica popular lo clásico es el galicismo.

Bueno ¿pero qué son los treponemas, galicismos ó como usted quiera llamarlos?

Son unos microbios en forma de jeringa, muy instruiditos que aprendieron en un instituto microbiológico de molestias sociales el arte de no pagar al casero y en cuanto alquilan un nido de amor no hay desahucio posible, inquilinato vitalicio gratuito.

Ahora dicen los patronos de la medicina que el 606 es un matón de galicismos capaz de poner á estos inquilinos molestos los trastos en la calle con todas sus gomas, placas y demás condecoraciones; ¿usted qué opina?

No entiendo una palabra y opino por lo tanto oír á los que más saben, á los que han visto más cosas.

Oigamos al doctor Bombín que durante cuarenta años hemos considerado con razón como la más alta reputación en la materia, oigamos á los que siguen sus huellas y le van á los alcances como el doctor Azúa y sobre todo oigamos entre los viajeros de Berlín al viajero número uno, al joven doctor Marañón.

¿Y por qué á este joven y no á otro?

Pues por tener todas las condiciones necesarias, gran talento reconocido por los de su ropa—¿eh?—¡fíjese usted bien! y, además de esta primera materia, vocación, laboratorio propio y dinerito para darse el gusto de ir á Berlín á estudiar por su cuenta el 606, á estudiar de veras mucho antes que otros doctores.

Si en España estuviéramos de políticos tan bien como de médicos ya hace rato que habríamos expulsado del cuerpo nacional todos los treponemas administrativos que le corroen y aniquilan. Aquí hace falta un 606 y pico, un populobarbaratodebuenaadministracioncitis, con tres cabezas de cerillas en vinagre, seis caciques hechos polvo, siete pantalones para ministro nuevos, la mar de tinta simpática y la consabida fórmula

Agítese al usarlo.

Arturo Soria.

CONSULTOR VETERINARIO ⁽¹⁾

LAS VACAS DE LECHE ⁽²⁾

Casi podíamos evitarnos este artículo, después de lo dicho en los anteriores; pero hay puntos tan importantes que resultaría incompleto este estudio si no diésemos algunas reglas respecto á los deberes de los consumidores de la leche, tanto por interés propio cuanto porque muchas veces los errores del comprador redundan en perjuicio del vendedor.

Lo primero que debe hacer el consumidor es enterarse de las condiciones que reúne el establo donde permanecen las vacas del proveedor (véase el número 409), pues si éstas se encuentran estabuladas en un local sucio, antihigiénico, existe ya un campo bien abonado, para que las reses adquieran múltiples enfermedades, que en su mayor parte, nos pueden ser transmitidas. Además, si el dueño de esos animales tiene en tal abandono las máquinas vivas que han de producir la leche, lógico es suponer el exceso de suciedad que habrá en los envases, y como es natural, llevará también la mercancía. Esto es fácil de observar presentándose en el establo *sin previo anuncio* para sorprender y ver la verdad.

Después nos interesa conocer la clase de ganado que hay en el establo, lo cual tiene las ventajas que indicábamos en los núms. 411 y 413 de esta Revista, es decir, si es más ó menos nutritiva la leche que expenden. Para esto, lo preguntaremos al dueño y después al veterinario que asista la casa. Si no hay conformidad ya sabemos el crédito que nos ha de merecer nuestro abastecedor.

Se me podrá argüir que esto ocasiona muchas molestias, pero todo puede darse por bien empleado con tal de poner los medios en evitación de ulteriores peligros.

No siempre que resulta mala la leche es culpa del vendedor, sino la mayoría de las veces la tiene el consumidor.

Es duro hablar con la franqueza que voy á hacerlo, pero es preciso.

Dos casos pueden presentarse: ó que el comprador vaya por la leche á la vaquería ó que de esta nos la envíen á nuestro domicilio.

En el primer supuesto es muy frecuente llevar una lechera que *se ha enjuagado* previamente. Pues bien, este ligero lavatorio no es suficiente, porque ocurre que queda algo, muy poco, una sola gota de la leche adquirida el día anterior y esto es suficiente para que se agríe la recientemente adquirida. La limpieza de estos recipientes debe hacerse con sumo escrúpulo. También suele ocurrir que llevan botellas de boca estrecha, procuran ir á por la leche á la hora del ordeño, y como es corriente, la dan todavía caliente y después de envasa-

da tapan la botella con un corcho. En estas condiciones, si el trayecto es largo ó tardan en consumirla, estará fermentada, llevándose las culpas el vendedor. Esto sin contar lo difícil que resulta en las casas donde no hay generalmente aparatos para hacer la limpieza de las botellas.

Nada decimos de lo imprudente y sucio que es el ir á por la leche con jarras sin tapadera. El polvo del camino caerá en el cacharro y esto acelera la descomposición del contenido.

Si el alimento que nos ocupa es llevado por los repartidores á nuestro domicilio, al cambiar de recipientes pueden ocurrir los mismos casos indicados anteriormente. Si este cambio no se hace, los criados, al recoger la lechera que les entrega el repartidor, la dejan tapada y en la cocina, más ó menos próxima al hornillo, y por lo tanto durante cierta cantidad de tiempo el calor está actuando lentamente sobre la leche, que enseguida se descompondrá.

Visto los descuidos que hemos indicado, creo oportuno recomendar: 1.º La más escrupulosa limpieza en los cacharros. 2.º Que éstos sean de porcelana, cristal ó esmalte. 3.º Que no se usen botellas. 4.º Que en cuanto llegue la leche á nuestra casa se ponga en sitio fresco, y á ser posible, sumergido el recipiente en un baño de agua fría. 5.º Destaparla enseguida, poniendo por covertera una gasa ó una tela metálica de tejido muy tupido. y 6.º Que es conveniente hervirla enseguida.

Puede que juzguen exagerados estos consejos, pero un hecho ocurrido en mi casa demostrará cuan fácilmente se estropea la leche. Sabido es, que casi todas las lecheras tienen en la parte superior un asa articulada de alambre. Al menos así era la nuestra. Salí de mi casa y me encontré al muchacho que venía de la vaquería, zarandeando la lechera cual si fuese una campana. Cuando regresé, me dijeron que se había *cor-tado* la leche. Como la casa que me la proporcionaba es de mi completa confianza, enseguida comprendí que era por los vapuleos que le dió el muchacho. Creyeron exageradas mis creencias. Se hizo la prueba y obtuvimos el mismo resultado.

Para terminar. Cuando tengan que formular alguna queja porque la leche nos parezca ó sea mala, háganla directamente al dueño de la vaquería nunca valiéndose de los repartidores ó de nuestros criados, pues si la culpa es de ellos, no la harán. Lo mismo cuando se quiera despedir al vendedor, pues se dan muchos casos, de que la cocinera ó la criada tienen empeño por surtirse de otra casa y por sí solas los despiden, y otras veces, ellas mismas echan agua á la leche ó hacen que se desemulsione, enseñándonos la mala calidad, desprestigiando al lechero, que nosotros confiados despedimos, sin tener en cuenta que ha sido una artimaña de nuestros mismos sirvientes.

José M. Sembi.

Veterinario Sanitario.

(1) En esta sección se contestará á cuantas preguntas se nos hagan referentes á razas, higiene y enfermedades, etc., etc. de los animales.
(2) Véase el número 420 de esta Revista.



HEMEROTECA
MUNICIPAL
MADRID

CONSTRUCCIONES
DE LA Ciudad Lineal
PRECIO 15.500 PESETAS

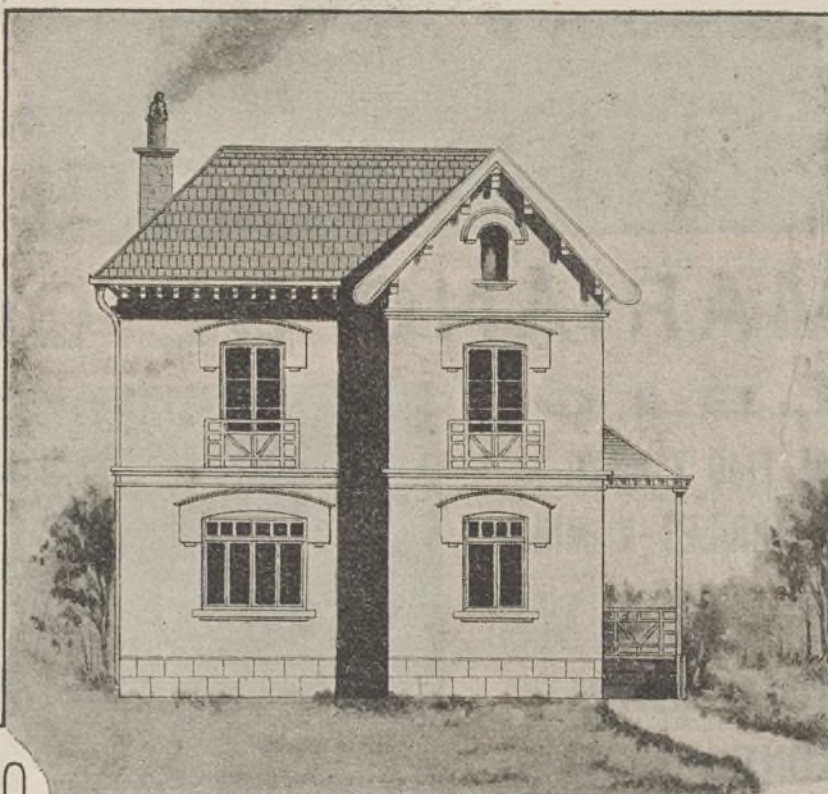

ALZADO

ESCALAS

del alzado 1:100
de la finca 1:500
de las plantas 1:100

PLANO
DE EMPLAZAMIENTO
Y JARDIN

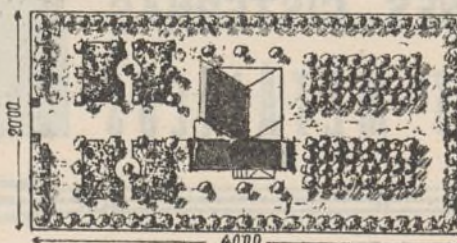

PLANTAS

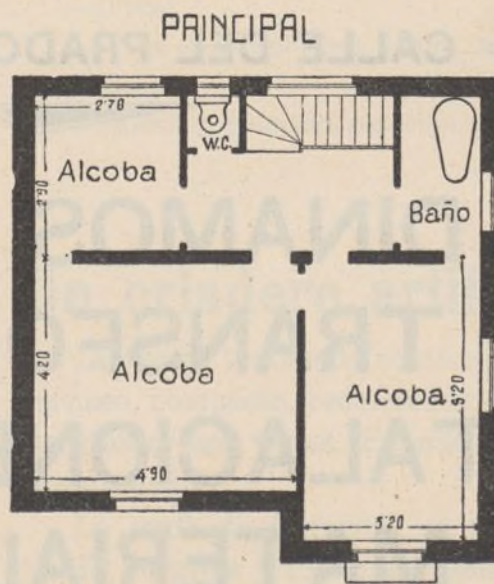
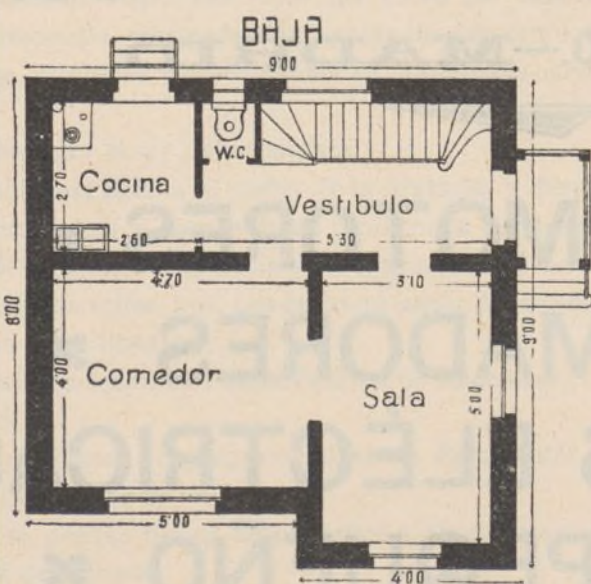



TALLERES
DE
CONSTRUCCIONES METÁLICAS

Casa fundada en 1881, que lleva
construidos durante los 27
años de existencia, más de
5.000 vagones y coches para to-
dos los ferrocarriles de Espa-
ña: Norte y Madrid á Zaragoza y
Alicante, Luchana á Munguía,
Bilbao á Portugalete, Vascon-
gados, Bilbao á Lezama, etc.

»»» MARIANO DE CORRAL «««

BILBAO
MATERIAL FIJO Y MÓVIL
PARA FERROCARRILES Y MINAS
VAGONETAS Y VOLQUETES
ESPECIALIDAD
EN VAGONES CUBAS
Y VAGONES CISTERNAS
PUENTES METÁLICOS

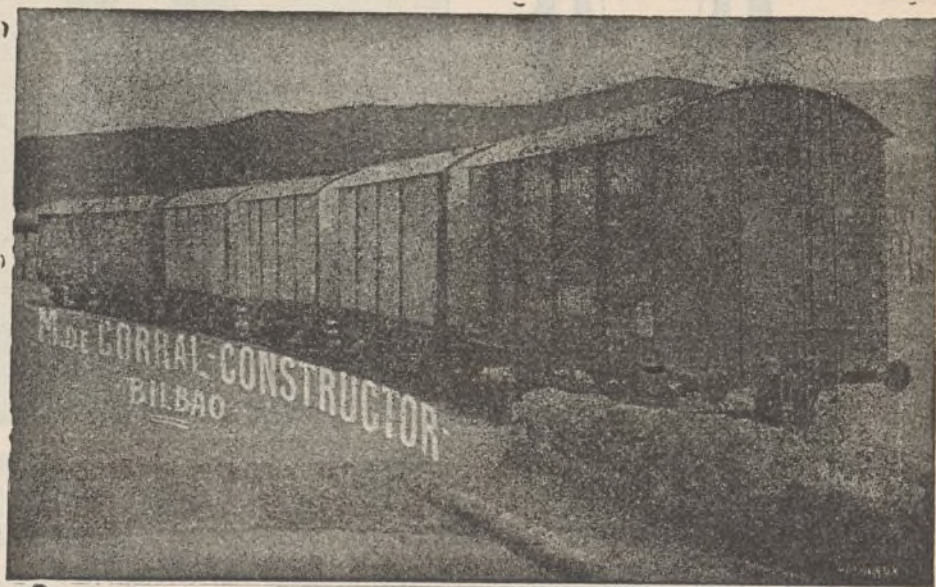

A. E. G. THOMSON HOUSTON IBERICA

CALLE DEL PRADO, 20.—MADRID

» » » DINAMOS » MOTORES » » »
» » » TRANSFORMADORES » » »
» INSTALACIONES ELÉCTRICAS »
» » » MATERIAL PEQUEÑO » » »

Suministradora del tranvía eléctrico
de la Ciudad Lineal.

EL PROCESO DE LOS GORRIONES ⁽¹⁾

Son las once de la mañana.

En la azotea amplia del Frontón de la Ciudad Lineal, se está celebrando un congreso gorrionesco, donde se chilla, alborota y disparata casi tanto como en el Parlamento español.

Hay más de cien gorriones.

Oigamos al que perora:

—Señores gorriones: Yo, humilde gorrión del Kiosco Árabe, que debo á vuestros sufragios la Presidencia de esta gorrina asamblea...

—Gorriona, Sr. Presidente—interrumpe un gorrión del Gurugú.

—¿Y por qué no se ha de adjetivar gorrina?—observa un gorrión de las Ventas.

—Cállese el de las Ventas—grita un gorrión del tejado de la Capilla.

—Que se calle el clerical—replica el ventero.

—Señores gorriones—contrarreplica el de la Capilla—, nuestra honorabilidad no permite, (y así lo ruego á los gorriones taquígrafos), que conste en acta ese adjetivo, que por un *lapsus linguae* se le ha escapado á nuestro digno Presidente y que ha recogido el gorrión de las Ventas, lo cual no es extraño, porque él es un gorrino que se alimenta de las carnes podridas de su Matadero.

—Aquí habla así S. S., pero no me diría lo mismo abajo en el frontón, señor gorrión monaguillo.

—Cuando quiera el gorrión anarquista.

—Orden, señores—grita el Presidente—; orden, que parezcamos hombres y eso no es digno de nosotros. Continúo mi empezado discurso. Como ya sabéis, los lineales han abierto un proceso, en que por mayoría de votos ha de fallarse nuestra vida ó muerte, según resultemos útiles ó perjudiciales.

—Eso es envidia—interrumpe un gorrión del Teatro—porque ellos, por más que lo intentan, no resuelven el problema de la aviación, y ni con sus aeroplanos, ni con su cautiva Voladora llegan á imitar nuestro vuelo, ese vuelo que surca los espacios, como la parda nubecilla, ribeteada con franjas de sol oro ó cintas de luna plata, atraviesa los horizontes en la invisible carroza de los céfiros.

—Bravo... bien por el rey de la palabra.

—Esta Presidencia felicita al verbo de la oratoria, y después abre discusión acerca de si somos útiles ó no; pues como caballeros gorriones, si somos perjudiciales, emigraremos á Colmenar Viejo, y si somos útiles nos quedaremos aquí, previo mensaje de adhesión á los lineales.

—Pido la palabra—dice uno de la Fábrica de electricidad.

—La tiene S. S.

—Señores gorriones, yo pregunto al señor Presidente: ¿los hombres de la Lineal, saben leer?

—Creo que sí, porque tienen un periódico y ahora están instalando Centros de cultura.

Puesto que saben leer, estudien una obra publicada recientemente por la casa Bailly-Bailliere, en que constan los animales útiles y perjudiciales, y entre los que figuran tanto de lo primero como de lo segundo, se hallan el gorrión, el topo y el mirlo; es decir, que somos tan buenos como malos, y en igualdad de circunstancias, los códigos y el altruismo ordenan inclinarse al bien, y en esto estriba nuestra absolución. He dicho.

(1) Véanse los números 419 á 421 y el 426 de esta Revista.

En este momento se colocaron algunas gorrionas en el pretil de la azotea. Usó de la palabra el orador de moda.

—Señoras y señores—dijo—: los lineales deben felicitarse de nuestra convivencia, porque fuimos los primeros que les acompañamos en su éxodo. Por estos campos no había más que langosta y alguna alondra viuda, y cuando se levantaron las primeras casas, nosotros abandonamos los patrios lares y á través de los arenosos desiertos llegamos á esta tierra de promisión y ¿á qué vinimos? A acompañar al hombre, á vivir en su propia casa, á alegrar sus jardines, á cantarles la alborada cuando Febo naciente ornaba con sus cabellos de oro sus altas azoteas, sus árboles verdes, sus pintadas flores, que se alhajaban con perlas de plata en su matinal rocío, á bailar en las ramas, cuando al atardecer nos despedimos del hombre dando notas de amor que repercutían en la fronda de sus cármenes.

—Basta de lirismos, señor Diputado—gritó uno de la oposición—; vinimos, sí, á vivir aquí con los lineales, nos metimos en sus casas, pero sin pagar, y en esto más que gorriones resultamos gorriones.

—No se asuste el señor gorrión—dijo el Presidente—; que entre esos lineales hay también algunos que quieren tener casa sin pagarla, y como no pagan, pegan, si les dejasen pegar. No seamos más papistas que el Papa.

—Eso ya lo dijo el gran poeta de las églogas, Virgilio:

«sic vos non vobis nidificatis aves.»

—Los gorriones no entendemos el latín—dijo el Presidente—y finalmente entiendo que el asunto está ya discutido, y pregunto:

—¿Se aprueba que somos dignos de vivir?

—Aprobado.

—¿Se aprueba que llevemos á los lineales un mensaje en este sentido?

—Aprobado.

—¿Se aprueba que vayamos en pacífica y ordenada manifestación por las calles de la Ciudad Lineal?

—Aprobado.

—Pues bien, ciudadanos gorriones. ¡Viva la libertad!

—¡Viva!

—¡Viva el gorrión libre dentro del Estado libre!

¡Vivaaa!..

—Patachín, patachín, patachín...

Vicente Muzás.

Un criadero artificial de trufas

La trufa, tan usada como condimento, es un hongo carnoso, compacto, redondeado y rodeado exteriormente por numerosas venas. Se cría á 16 ó 19 centímetros de profundidad.

La trufa de Perigord es muy tierna y aromática; las de Borgoña y Piamonte tienen la carne más blanca, más dura y menos perfumada.

En la primavera es un pequeño tubérculo rojizo que aumenta de volumen durante el verano, tornándose blando y carnoso; hacia el fin del otoño adquiere un color muy oscuro y un olor característico.

Es muy fácil crear un criadero de trufas, que constituiría un buen negocio para los que tienen gran extensión de terreno sin cultivo alguno.

La elección de emplazamiento para una *trufería* debe recaer en terreno arcilloso, calcáreo con algo de sílice, permeable y ligero, poco profundo.

En un terreno de estas condiciones se siembran bellotas de encina ó roble en líneas separadas unos cinco metros y con un intervalo de 3 metros de bellota á bellota dentro de cada línea. Conviene poner en cada agujero dos ó tres bellotas para evitar los fallos y procurar más frescura al pie de cada planta.

No hay una especie particular de encina á la que con seguridad pueda atribuirse la propiedad de facilitar la producción de trufas. La trufa es subterránea y se desarrolla siempre en la proximidad de las encinas, acaso á expensas de los detritus formados en el suelo por sus raíces. La presencia de la encina es sin duda indispensable, pero no es suficiente; es preciso además que exista en el suelo el germen de las trufas ó que se coloque próximo á las bellotas.

La época más favorable para la siembra es marzo y abril, por la humedad del tiempo.

La conservación de las bellotas en el invierno exige grandes cuidados. Si se secan mucho, están expuestas á perder su vitalidad. Bajo la influencia de la humedad y una ligera elevación de temperatura puede producirse una germinación prematura. Para evitar estos inconvenientes parece que da buen resultado conservarlas dentro del agua. Sin que este medio pueda calificarse de infalible, es lo cierto que en muchas ocasiones ha dado excelente resultado.

Cuando las plantas tienen dos ó tres años, se procura que se desarrollen con preferencia las raíces superficiales, para lo cual basta evitar el crecimiento de la planta en sentido vertical y ahuecar la tierra con labores poco profundas.

Entonces se echan en el suelo pequeñas porciones de terreno procedente de otra *trufería*, que sin duda alguna llevarán los gérmenes necesarios; ó se entierran unas cuantas trufas que puedan adquirirse á bajo precio.

A los siete ú ocho años la *trufería* empieza á *marcar*; desaparecen poco á poco las plantas herbáceas, señal que sirve para empezar la recolección, que se hace de octubre á abril para las trufas negras ó de invierno y de mayo á julio para las trufas de verano.

Estas continuas y abundantes cosechas duran unos doce años consecutivos, teniendo cuidado durante este período de conservar en buen estado los árboles.

Cuando empieza á disminuir la producción se procede á recepar las encinas por medio de hachas bien afiladas para obtener cortes limpios, que favorezcan el brote de nuevos retoños.

A los tres ó cuatro años se obtiene de nuevo una abundante producción de trufas.

He aquí un buen negocio para muchos españoles sin comprometer capital.

P. Hernando.



Curiosas experiencias sobre la maduración de las frutas por medio de la luz eléctrica.

Nadie ignora que las plantas absorben una cantidad de energía bajo la acción de la luz, constante según la especie, é indispensable para completar su desarrollo. La intensidad luminosa del medio en que las plantas viven, influye sobre el tiempo que las frutas tardan en madurar, como asimismo sobre la coloración de éstas.

A un ingeniero agrónomo inglés se le ha ocurrido la idea de terminar la maduración de las frutas de los climas tropicales, en Londres mismo, sometiéndolas á la acción, por espacio de unos cuantos días, de la luz artificial producida por la energía eléctrica. Ha experimentado sobre varios frutos y especialmente sobre los plátanos, en los que ha conseguido resultados satisfactorios. La manera de operar es la siguiente: coloca dentro de cajas de vidrio los plátanos verdes llegados de los países tropicales, somete estas cajas á la acción de la luz producida por varias lámparas incandescentes, y al cabo de unos cuantos días el plátano ha variado de color, ha aumentado la cantidad de materias azucaradas y aromáticas, madurando completamente y con tanta mayor rapidez cuanto mayor es la intensidad de iluminación á que se les somete.



Progresos de la Compañía y aumento de garantías de sus obligaciones

DESDE 1.º DE ENERO DE 1910

Lotes de terrenos vendidos á plazos (20 años).

Total importe de los contratos, pesetas	3.460.315,08
Cobrado á cuenta	619.253,30
Resta por cobrar en 1.º de octubre de 1910	2.841.061,78
Cobrado desde 1.º de enero por lotes, arrendamientos, etc.	116.333,16
Aumento sobre el año anterior	21.068,38

Consumidores de agua por contador.

Cobrado desde 1.º de enero, pesetas	26.529,26
Aumento sobre el año anterior	8.992,05
Número de contadores en servicio	306 »

Construcciones vendidas al contado y á plazos (20 años).

Total importe de los contratos, pesetas	3.988.946,13
Cobrado á cuenta	2.784.967,98
Resta por cobrar en 1.º de octubre de 1910	1.203.978,15
Cobrado desde 1.º de enero por plazos, inquilinato, etc.	536.763,17
Aumento sobre el año anterior	90.919,32



PÓRTICOS Y EMPARRADOS

Publicamos hoy en esta sección algunos modelos de *country-houses* norteamericanas, en que puede verse la predilección que los *yankees* muestran por el pórtico (*porch*) y por el emparrado (*pergola*).

La casa-jardín, la casa independiente, de cuatro fachadas, rodeada de terreno abundante, característica de nuestra Ciudad Lineal, se presta admirablemente para pórticos y emparrados. En ninguna de nuestras casas, que fuera hecha con alguna pretensión de riqueza y de buen gusto, debería faltar el pórtico, más ó menos grande, más ó menos lujoso, según los gustos y los recursos del propietario. Unas veces, en fachada principal dando á la calle; otras, en fachada lateral ó posterior, según la orientación de la casa; ocupando á veces todo uno de los lados del edificio; ocupando otras, solamente una parte; aquí, siendo pórtico solo; allí, estando en combinación con

un emparrado frondoso, tapizado de plantas trepadoras ó de árboles frutales en espaldera; en ciertas casas, abierto en todo tiempo por tres de sus lados, en otras, cerrado por témpanos de cristales que se quitan en verano y se ponen en invierno, dándole aspecto de galería. Pero siempre, en una forma ó en otra, siendo adorno

y desahogo grande de la casa.

El pórtico, bien hecho, tiene algo de gabinete, por lo íntimo, por lo familiar, por lo recogido. Es la habitación en que la mujer charla y trabaja cantando; en que los niños juegan, cansados de correr por el jardín; en que los hombres discuten, beben, fuman y juegan al tresillo. Tiene algo de sala por lo lujoso y bien cuidado; porque en él pueden ser recibidas aun las visitas de más cumplido. Tiene algo de comedor porque en él se toman comidas, y singularmente el chocolate ó el *five o'clock tea*. Tiene algo de despacho y de estudio, por ser habitación



Pórtico gabinete de confianza.

gan al tresillo. Tiene algo de sala por lo lujoso y bien cuidado; porque en él pueden ser recibidas aun las visitas de más cumplido. Tiene algo de comedor porque en él se toman comidas, y singularmente el chocolate ó el *five o'clock tea*. Tiene algo de despacho y de estudio, por ser habitación

cómoda, alegre, tranquila, con mucha luz, que se presta muy bien para pintar, para esculpir, para estudiar música, para leer y escribir.

Y á la vez que todo esto, el pórtico tiene algo propio, algo que le es peculiar y característico, por ser una habitación abierta, al aire libre, y al mismo tiempo defendida de la lluvia, del polvo y del sol.

Habitación especial que exige mobiliario, decoración y objetos de adorno también especiales. Divanes, mesas *cigogne*, taburetes y sillas á la vez resistentes y ligeras, de bambú, de laca, de regilla, de mimbre, etc. Lámparas eléctricas que adornen paredes y techos, y que armonicen con la habitación y con el decorado. Estatuas de mármol, jarrones de porcelana y barro. Y, sobre todo, flo-



Pórtico grande, ricamente decorado.

res, muchas flores, en jarrones, en macetas, en macetones, en jardineras. Tal es la decoración y mobiliario que corresponden al pórtico, mitad habitación, mitad jardín.

En los Estados Unidos, donde los pórticos son tan corrientes que apenas hay casa de campo que carezca de ellos, y muchas tienen más de uno, se les usa también con fines terapéuticos. En muchas casas de campo — algunas de las cuales serán reproducidas en números sucesivos, en esta misma sección — construídas en regiones de clima templado ó habitadas durante los meses de verano, hay pórticos destinados á dormitorios. Niños delicados, personas de constitución anémica y enfermos convalecientes, duermen durante meses y meses en camas de

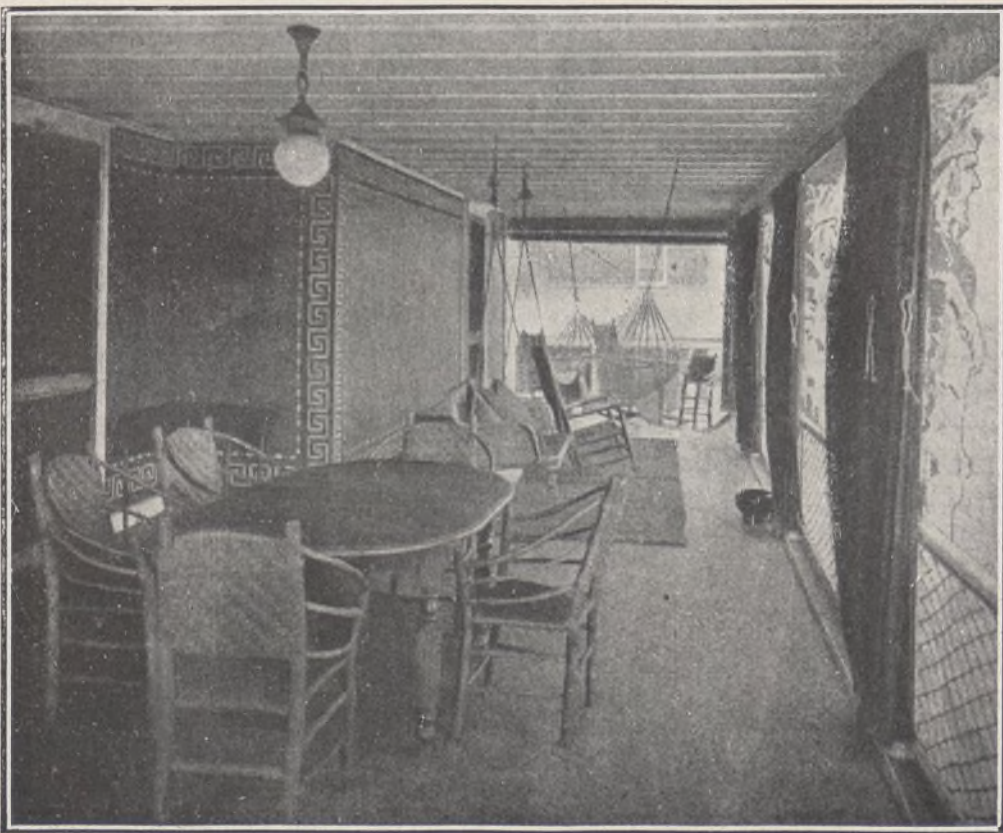

Un pórtico que recuerda la cubierta de un trasatlántico.



Pórtico-sala con muebles de verano.

campana, resguardados de la intemperie por la cubierta del pórtico; pero con tres lados de éste completamente abiertos. Sin necesidad de estar enfermos ó convalecientes, en muchas casas de campo existe lo que en inglés se llama *sleeping-porch* (pórtico-dormitorio) en el que durante los meses de verano duermen, convenientemente abrigados, niños y grandes.

El emparrado puede también contribuir al embellecimiento de la casa. Tiene como principal encanto las plantas enredaderas que lo adornan. La vid comestible; la parra virgen que en verano da hojas de un verde intenso y en otoño de un rojo dorado hermosísimo; la madreselva; la lindísima glicinia; las campanillas fecundas, las rosas trepadoras, las elegantísimas de té y las lindísi-

mas y fragantes de pitiminí, etc., etc., son muy á propósito para emparrados.

Un pórtico desde el que se disfruten los amplios horizontes que tienen muchas de nuestras casas de la Ciudad Lineal; desde el que se contemple de día nuestro pintoresco Guadarrama coronado de nieve y las azuladas montañas de la hermosa sierra; desde el que se contemple de noche el purísimo firmamento estrellado, propio de nuestro Madrid, es un encanto que en ninguna de nuestras casas debería faltar. Como tampoco deben faltar nunca amplios, artísticos y bien cuidados emparrados en los que pasar á la sombra las horas de calor.

Adjuntos tienen nuestros lectores algunos hermosos modelos de unos y otros en que inspirarse.

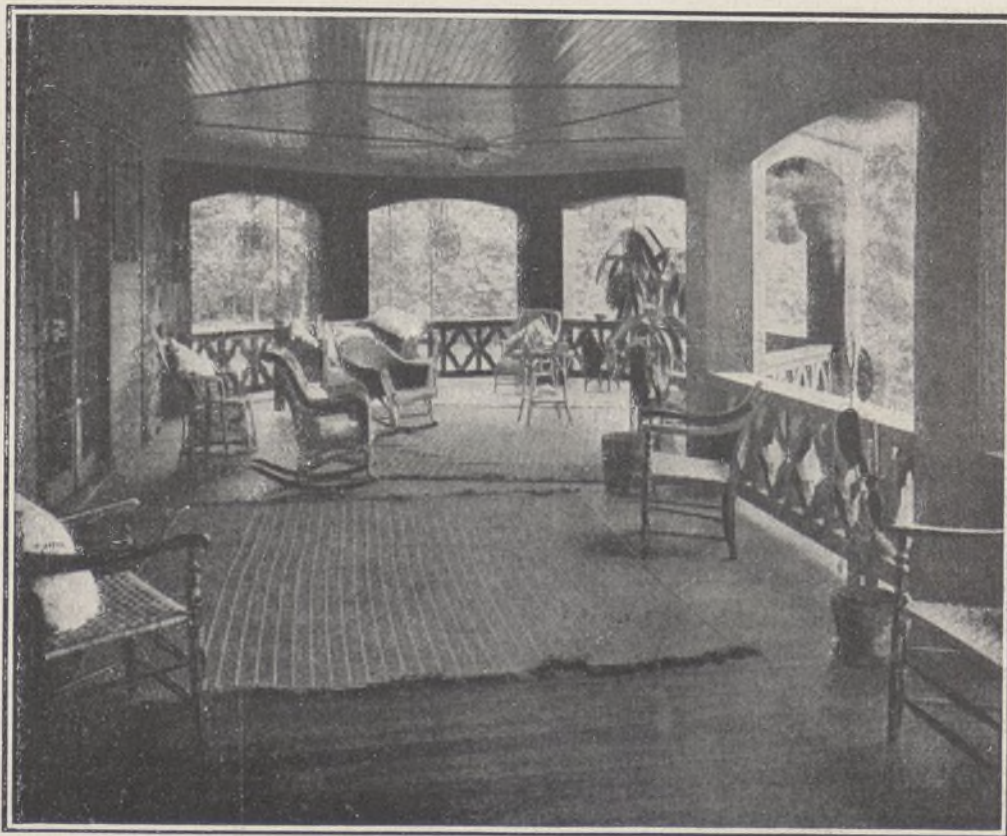

Amplio pórtico con artística rotonda.

Pórtico-estudio,
delicioso por su vecindad.

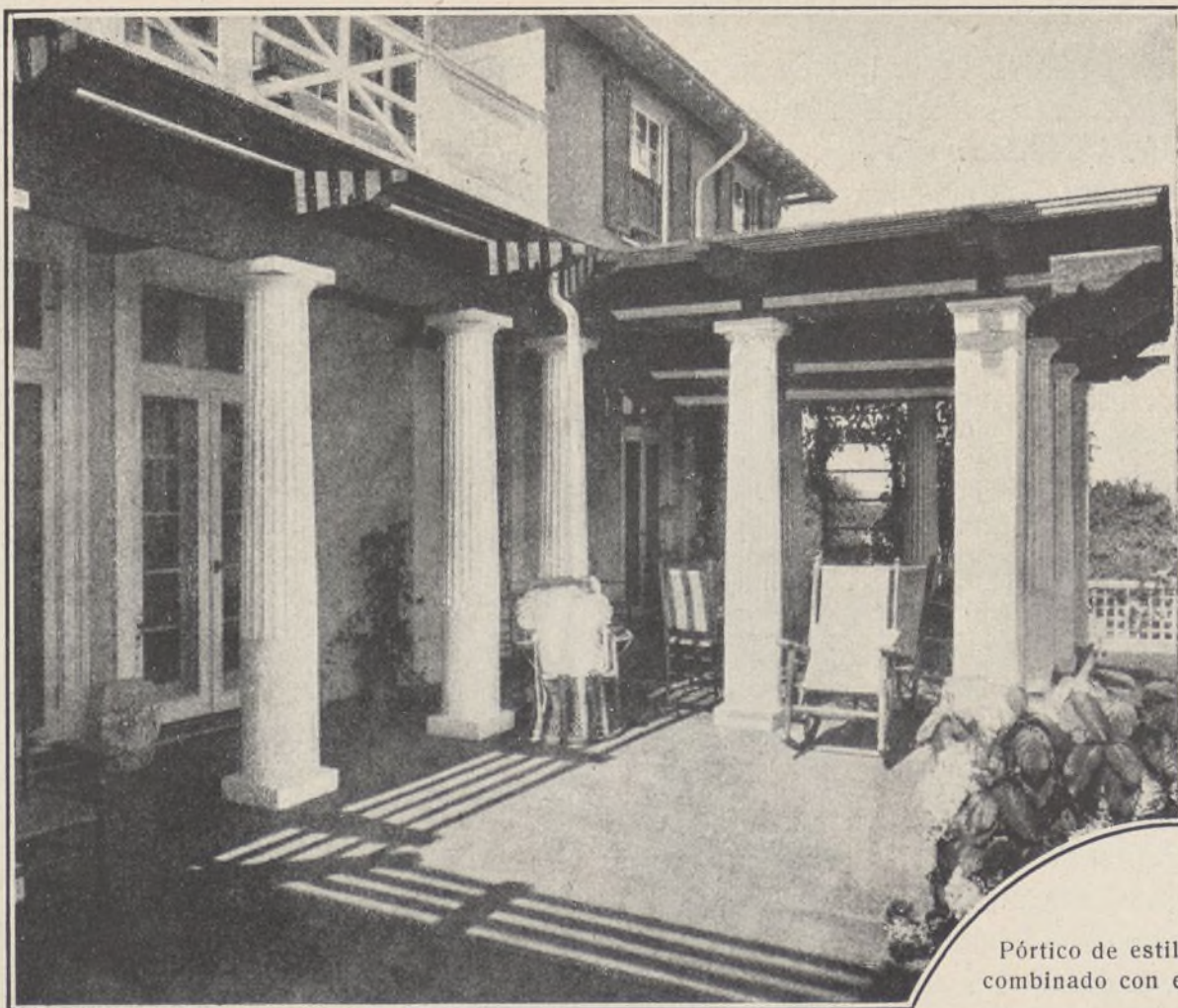

Pórtico de estilo clásico,
combinado con emparrado.

Suplemento al n.º 427 de LA CIUDAD LINEAL, 10 de Octubre de 1910.

Vías férreas.

Cobrado desde 1.º de enero, pesetas.	271.998,43
Aumento sobre el año anterior.	45.924,86
Kilómetros de vía. { En explotación.	38,99
En construcción.	17,05
En tramitación.	134 »

Diversiones.

Cobrado desde 1.º de enero, pesetas.	77.289,30
Aumento sobre el año anterior.	42.839,56

Fábrica de Electricidad.

Cobrado desde 1.º de enero, pesetas.	43.777,63
Aumento sobre el año anterior.	14.336,78
Número de contadores en servicio.	369 »

Ingresos varios.

Cobrado desde 1.º de enero, pesetas.	121.969,57
Aumento sobre el año anterior desde 1.º de enero . . .	24.878,49

Total de ingresos, por terrenos, agua, construcciones, vías férreas, diversiones, fábrica de electricidad y varios, pesetas.	1.194.660,52
Aumento sobre el año anterior, pesetas	248.959,44

Caja de Ahorros.

Cobrado hasta 1.º de octubre de 1910.	4.874.072 »
Libretas devueltas.	1.280.200 »

Rogamos á nuestros suscriptores, clientes y amigos que al escribirnos, hagan constar el número del apartado de Correos **411**, para facilitar los trabajos de distribución en la Central de Correos, evitando con ello los retrasos que pudiera ocasionar lo contrario.

Nuestras noticias**Cifras elocuentes.**

El total de ingresos de explotación en los nueve meses del año pesetas **1.194.660,52** y la del aumento con relación al anterior de **248.959,44** son de una elocuencia abrumadora.

Para nuestros amigos significan las realidades y las esperanzas más halagüeñas, la seguridad del éxito creciente en veinte años más, la consolidación del conjunto de negocios buenos que llamamos Ciudad Lineal.

Para nuestros enemigos es un latigazo en la cara.

Tranvía de Vallecas.

Han terminado las obras en el cocherón de esta línea, en el cual se ha instalado un foso para reconocimiento y reparación del material que facilitará el trabajo.



Siguen las obras de revisión del material móvil (coches y vagones), habiéndose cambiado ruedas y llantas á muchos de ellos.



En Tetuán se activa la reparación importantísima del coche número 4 para esta línea que está en talleres, estando ya sumamente adelantado.

Ferrocarril de la Ciudad Lineal.

Ha entrado en reparación en los talleres de Tetuán el automotor eléctrico núm. 9. En éste se harán todas las reformas y mejoras que se han efectuado en el coche núm. 11.



Se ha instalado el alumbrado eléctrico en el cocherón de Tetuán. El fluido se toma de la red de tracción.



Para comodidad de los servicios de recorrido y revisión en los automotores eléctricos han comenzado los trabajos para la construcción de un nuevo foso en el cocherón de Tetuán, de 25 metros de longitud. Las obras se llevan con rapidez.



(Hay un sello en seco que dice):

GOBIERNO DE LA PROVINCIA DE MADRID

JEFATURA DE OBRAS PÚBLICAS.—FOMENTO.—TRANVÍAS

Núm. 1.235.

El Ilmo. Sr. Director general de Obras públicas dice al Excelentísimo Sr. Gobernador civil de la provincia con fecha 28 de septiembre próximo pasado lo siguiente:

«Excmo. Señor: S. M. el Rey (q. D. g.), á propuesta de esta Dirección general, ha tenido á bien disponer se conceda á don Arturo Soria y Mata, Director de la Compañía Madrileña de Urbanización, concesionaria del tranvía de Ciudad Lineal á Canillejas, la autorización que ha solicitado para establecer una vía apartadero en el kilómetro 7'120 de la carretera de Madrid á Francia por la Junquera, con sujeción al proyecto y á las prescripciones siguientes:

1.^a El apartadero se adoquinará en toda su longitud entre carriles exteriores de ambas vías, más una zona de 50 centímetros de anchura por fuera de ellos. Queda obligada, además, la Compañía á mantener en buen estado de conservación el adoquinado, empleando á tal efecto, materiales de buena calidad, previamente aceptados por el personal encargado de la inspección.

2.^a No se interrumpirá el desagüe de la carretera, ni se causará en ésta desperfecto alguno, no consintiendo depositar en ella materiales y tierras, que perjudiquen el tránsito.

3.^a Se tomarán las precauciones necesarias para evitar accidentes á los operarios y transeúntes y se colocarán faroles en los puntos en que la vía no esté en condiciones que permitan el paso por ella del tráfico general.

4.^a Las obras quedarán terminadas en un plazo de seis meses, contados desde la fecha de esta autorización.

5.^a Queda sometida esta concesión á todas las disposiciones vigentes ó que en lo sucesivo se dicten para las de su clase, además de las generales que se estipulan en la concesión de este tranvía.»

Lo que de orden del Excmo. Sr. Gobernador civil, traslado á usted para su conocimiento y efectos.

Dios guarde á usted muchos años.

Madrid, 3 de octubre de 1910.—El Ingeniero Jefe, *Francisco Terán*.—Rubricado.

Sr. D. Arturo Soria y Mata.—Director de la Compañía Madrileña de Urbanización.

Huelga el día 3 de unos veinte operarios de los talleres y servicios de Tetuán.

Invitados uno por uno á exponer las quejas que tuvieran al señor Subdirector de la Compañía resultó que la mayor parte ignoraban el objeto de la huelga y dijeron no tener queja ninguna y por lo tanto dispuestos á seguir trabajando como así lo hicieron.

Sólo cinco manifestaron que eran objeto de malos tratos por parte del encargado de la Estación D. Francisco Porta y que eligiese la Compañía entre ellos y el Sr. Porta.

Examinado el caso con la imparcialidad acostumbrada resultó que el Sr. Porta acudió á la Estación más temprano que de

ordinario y por diferente camino del acostumbrado y como observase que al tocar la campana á la hora de empezar el trabajo unos entraban y otros no, reprendió á estos últimos con buenos modos no obstante lo cual irritados por el celo del señor Porta promovieron esta huelga.

Una vez más recordamos que aquí se oyen las quejas y se atienden cuando, en conciencia, se creen razonables, que la Compañía no se preocupa de que estén ó no asociados sino de que cumplan bien su cometido.

La concesión de la jornada de nueve horas espontáneamente concedida sin haberla solicitado los obreros prueba mejor que nada la orientación de la Compañía en las cuestiones del trabajo.

Que no quiere vagos, ni borrachos, que prefiere los obreros instruidos á los ignorantes, que prefiere los obreros limpios y bien educados á los sucios y mal educados. Hace perfectamente y con tal proceder contribuye á la educación y al perfeccionamiento de la clase obrera.

También cree que este es el mejor modo de defender los intereses que la están confiados.

La conducta correcta es siempre un buen negocio aunque pasajeras apariencias indiquen lo contrario.

Fábrica de electricidad.

Han comenzado las pruebas de la instalación provisional de conmutatrices que el Salto de Bolarque ha hecho en nuestra Fábrica de electricidad.

Construcciones.

Obras terminadas en el mes de Septiembre.—Manzana 70. Obras de ampliación de unas dependencias.—Manzana 72. Hotel de planta baja.—Manzana 74. Cerramiento y gallinero.—Manzana 79. Hotel de dos pisos.—Manzana 95. Casa de planta baja.—Ampliación de un hotel.—Manzana 96. Hotel de dos pisos y varias obras.—Manzana 97. Trozo de cerramiento y pabellón.—Total de obras terminadas, 8.

Obras nuevas —Manzana 78. Depósito de cemento armado de 50 metros cúbicos, cerramiento y varias obras.—Manzana 81. Depósito de cemento armado de 50 metros cúbicos para los Viveros de la Compañía.—Manzana 88. Depósito para agua de 10 metros cúbicos.—Manzana 102. Nave para vaquería.—Manzana 102. Cerramiento de un lote.—Manzana 97. Ampliación de un hotel.

Obras en construcción.—Manzana 69. Hotel de planta baja y cerramiento.—Manzana 70. Depósito de agua de cemento armado.—Manzana 72. Casa de planta baja y estanque.—Manzana 73. Hotel de dos pisos y dependencias.—Hotel de dos pisos.—Manzana 74. Trozo de cerramiento.—Dependencias de un hotel.—Manzana 76. Hotel de planta baja.—Manzana 77. Reforma de un hotel.—Manzana 79. Hotel de dos pisos y cerramiento.—Manzana 80. Varias obras en un hotel.—Manzana 82. Casa de guarda.—Manzana 84. Casa de planta baja.—Manzana 82. Hotel de planta baja.—Manzana 88. Hotel de dos pisos.—Manzana 89. Ampliación de una casa.—Tribunas del Velódromo.—Tiro al blanco en el Parque de Diversiones.—Casa de planta baja.—Manzana 91. Hotel de cuatro pisos.—Manzana 95. Cuatro casas de planta baja.—Pabellón de dos pisos.—Cerramiento.—Manzana 100. Casa de dos pisos. Cerramiento.—Manzana 103. Hotel grande de planta baja. Obras en la estación de Tetuán.—Total de obras en construcción, 33.

De Tribunales.

D. Federico Urales. Según uno de los documentos que ha visto nuestro letrado parece que su verdadero nombre es Miguel Juan Montseny Carret y según otros datos es **Miguel Juan Baulista Montseny Carret.**

Es una exégesis bastante dificultosa la de este nombre.

El día 2 se presentó la séptima querrela contra dicho sujeto.

D. Modesto Moyrón. En la querrela contra este señor se ha pedido la prisión de D. Juan Layunta por no haber concurrido á declarar.

D. Manuel Rovira y Serra. Continúa la tabarra de comprar á plazos un terreno y una casita, dejar de pagar y pretender disfrutarla como los que pagan.

Para que se vea bien cuántas consideraciones ha guardado la Compañía á dicho señor y á su esposa que es la contratante vea-

mos cómo ha cumplido el primer contrato de adquisición de un terreno por 8.000 pesetas pagaderas á razón de 33,75 en cada mes.

PLAZO	IMPORTE	FECHA DEL PAGO	FECHA EN QUE DEBIÓ PAGAR
1	33,75	17 Mayo 1905	12 Mayo 1905
2	33,75	17 Junio 1905	1 Junio 1905
3	33,75	30 Septiembre 1905	1 Julio 1905
4	33,75	14 Octubre 1905	1 Agosto 1905
5	33,75	2 Noviembre 1905	1 Septiembre 1905
6	33,75	30 » 1905	1 Octubre 1905
7	33,75	20 Enero 1906	1 Noviembre 1905
8	33,75	13 Febrero 1906	1 Diciembre 1905
9	33,75]	5 Abril 1906	1 Enero 1906
10	33,75	27 Agosto 1906	1 Febrero 1906
11	33,75	8 Enero 1907	1 Marzo 1906
12	33,75	8 » 1907	1 Abril 1906
13	33,75	8 » 1907	1 Mayo 1906
14	33,75	8 » 1907	1 Junio 1906
15	33,75	8 » 1907	1 Julio 1906
16	33,75	9 Febrero 1907	1 Agosto 1906
17	33,75	9 Marzo 1907	1 Septiembre 1906
18	33,75	9 Abril 1907	1 Octubre 1906
19	33,75	7 Mayo 1907	1 Noviembre 1906
20	33,75	8 Octubre 1907	1 Diciembre 1906
21	33,75	8 » 1907	1 Enero 1907
22	33,75	8 » 1907	1 Febrero 1907
23	33,75	8 » 1907	1 Marzo 1907
24	33,75	18 Diciembre 1907	1 Abril 1907
25	33,75	1 Febrero 1908	1 Mayo 1907
26	33,75	13 Marzo 1908	1 Junio 1907
27	33,75	16 Octubre 1908	1 Julio 1907
28	33,75	16 » 1908	1 Agosto 1907
29	33,75	16 » 1908	1 Septiembre 1907

Este es el contrato que mejor ha cumplido la Sra. D.^a María Burgada de Rovira que en los autos se llama María *Montserrat* Burgada de Rovira.

Que á los trece meses y medio de retraso en el pago de este contrato y en los demás ¡21 meses! de retraso se haya concluido la paciencia y con ella la consideración no debe sorprender á nadie.

Se ve bien que desde el primer día el pago era premioso y que tiene gran interés en aparecer como propietario de una finca en la Ciudad Lineal.

Pero con nuestro sistema de luz y de publicidad no valen apariencias sino realidades y el sentido jurídico coincidirá con el sentido moral de nuestros contratos y con el sentido común de las gentes.

En definitiva el Sr. Rovira nos está dando una serie de tabarras fenomenales pero perderá mucho más que nosotros

Una nueva intriga contra la Compañía.—Los confadores de agua. (Véanse los cinco números anteriores.)

Entablado el recurso de alzada que anunciamos en nuestro número anterior, á continuación copiamos la instancia dirigida al Excmo. Sr. Ministro de Fomento por D. José García Ceballos Teresi.

Excmo. Sr. Ministro de Fomento.

D. José García Ceballos Teresi, mayor de edad, casado, con domicilio y demás circunstancias expresadas en la cédula personal que exhibe y recoge, á V. E. respetuosamente expone: Que con fecha veintiséis del próximo pasado Septiembre, me ha sido notificada la resolución recaída en veintitres del mismo mes en el expediente instruido en el Gobierno civil de esta provincia, por supuesta infracción del artículo 77 de las Instrucciones reglamentarias para el servicio de verifi-

CASA FUNDADA
EN 1852

Un buen lubricante

Economiza poder y maquinaria, reduciendo así las cuentas de carbón y reparaciones evitando las interrupciones frecuentes ❧ ❧ ❧ ❧ ❧ ❧ ❧

MIENTRAS

que un Lubrificante de calidad inferior causa muchos trastornos y es muy costoso ❧ ❧ ❧ ❧



OFRECEMOS á los señores propietarios de Fábricas; á las Compañías de Ferrocarriles y de Tranvías; y á las Compañías de Vapores, etc., nuestros ❧



ACEITES LUBRIFICANTES

DE PRIMERA CLASE



El valor de un Aceite no depende de su apariencia ó color, ni es su Gravedad Específica de gran monta; las únicas guías verdaderas son un **Grado alto de Combustión** y una **buena Viscosidad**, junto con la neutralidad.



Pidase nuestra lista completa de detalles referentes á los exámenes de cada aceite y lean cómo economizar los gastos.



FABRICANTES:

Burrell y Comp.^a - Londres.

ÚNICOS AGENTES PARA MADRID:

La Compañía Madrileña de Urbanización,

OFICINAS: LAGASCA, 6
APARTADO 411

MUROPINT

CON ESTE PAQUETE, que contiene 2 Kilos de "Muropint" (la nueva Pintura al agua), puede pintarse, disolviendo en agua su contenido, una superficie de 30 40 metros cuadrados segun sea la naturaleza de aquella. Esta pintura es mucho mas barata y artistica que el empapelamiento o cualquiera otra pintura.

Insistase en aplicar a las paredes este procedimiento, que, ademas de resultar artistico, es susceptible de ser conservado limpio por el mero lavado y es absolutamente permanente y de todo punto desinfectante.

Pidase en seguida por escrito una muestra, con el correspondiente libro de colores y el interesante opusculo "El Arte de Decorar el Hogar," a cualquiera de las siguientes casas:

MADRID:

D. Jose Rodriguez, Princesa 46.
Cia Madrileña de Urbanizacion Lagasca 6

BILBAO:

Sres. Canivell Hermanos Espartero 11.

VALENCIA:

D. Jose Conesa, Serranos 27.

PROVINCIA DE BURGOS:

D. Pedro M. Villanueva, Pradoluengo.

EL FERROL:

Sres. Romero Hermanos.

GRANADA:

D. Isaac Santaella. S. Geronimo.

PROVINCIA DE ASTURIAS:

La Drogueria Cantabrica, Gijon.



CONSTRUCCIONES
DE LA CIUDAD LINEAL



PLANO DE EMPLAZAMIENTO

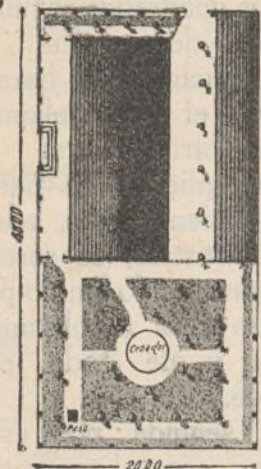

Precio del terreno, hotel, cerramiento y dependencias
40.000 pesetas

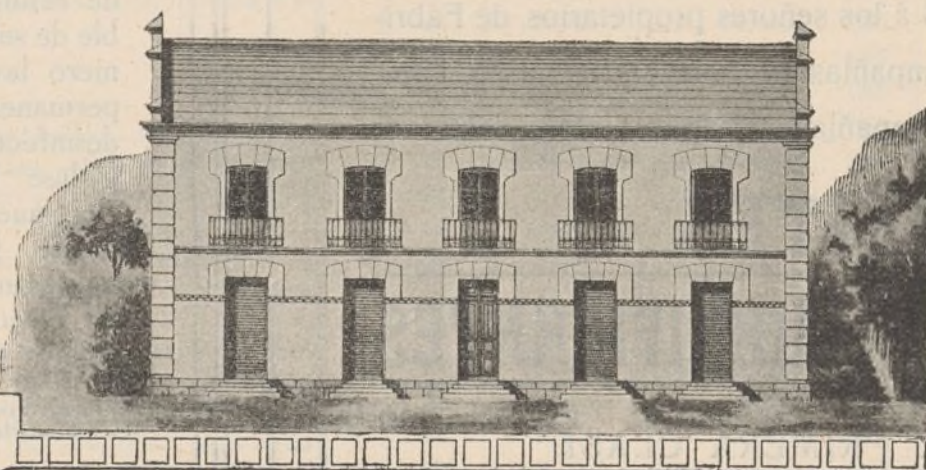

Alzado

PLANTAS

BAJA Y PRAL

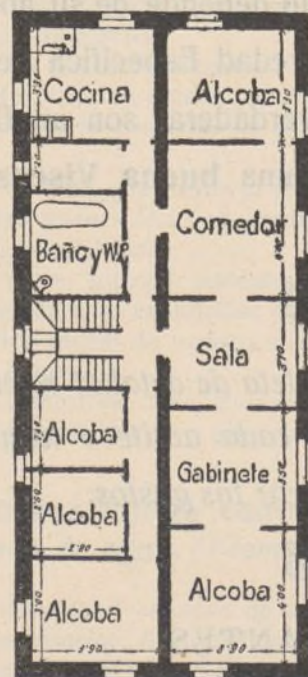
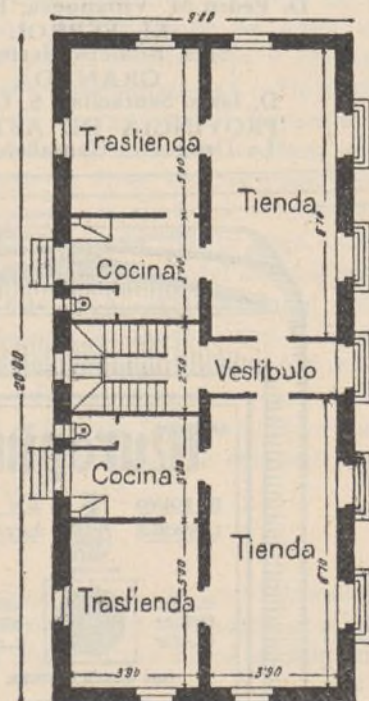

Escalas

Del alzado 1:166.
De las plantas 1d.
De la finca 1:500

cación de contadores de agua, por la que se me impone la multa de cincuenta pesetas.

Como dicha resolución, salvando toda clase de respetos y consideraciones, es perjudicial y gravosa á mis intereses, y además contraria á derecho, recorro de la misma en alzada ante V. E. usando de la facultad que me concede el reglamento que regula el procedimiento administrativo de este Ministerio, esperando de la justificación de V. E. que en méritos de la más estricta justicia, y en virtud de las razones que luego expondré, se sirva revocar la resolución reclamada, dejando sin efecto la multa que en ella se me impone.

Tan sencilla y clara es la cuestión sometida al fallo de V. E., que sería ofender su notoria ilustración y competencia con extensas consideraciones encaminadas á patentizar la arbitrariedad de la providencia gubernativa objeto del presente recurso.

De los resultandos en la misma consignados, aparece que con fecha 19 de Agosto último la Verificación oficial de contadores de agua de esta provincia manifestó al Sr. Gobernador civil que al dar cumplimiento á la Real orden ordenándoles la inspección de los contadores de la Ciudad Lineal y tratar de verificar el contador del sistema *Eclair*, núm. 5.303.301, de 20 milímetros de calibre, que interviene el consumo de la finca de mi propiedad, me negué á permitirles la entrada en mi domicilio.

Regulan el servicio de verificación de los contadores de agua las Instrucciones reglamentarias aprobadas por Real decreto de 22 de Febrero de 1907, y claro está que lo en ellas establecido es lo que precisa tener en cuenta para poder determinar si la verificación llevada á cabo contra mi voluntad ha sido legal ó ilegal, y por lo tanto, si mi oposición á permitir la entrada en mi domicilio á los que la efectuaron puede considerarse como ilícita, ó, por el contrario, si obré en el ejercicio de mis legítimos derechos.

Determina el artículo 56 de las referidas Instrucciones que cuando las empresas ó los particulares deseen la comprobación de un aparato colocado en instalación particular lo notificarán por escrito á la oficina de Verificación, la que fijará día y hora para llevarla á cabo, previo aviso á las partes interesadas. Exígesse, pues, para que pueda llevarse á cabo toda verificación, cuando ésta haya de efectuarse en domicilios particulares, que lo soliciten las partes interesadas; en este caso lo son la Compañía Madrileña de Urbanización y el exponente, y claro está que no habiendo ninguna de ellas solicitado la verificación, ésta no puede tener lugar sin faltar abiertamente al precepto reglamentario apuntado.

Como argumento contra esa manifiesta infracción consígnase, en el primer considerando de la resolución reclamada, que los Sres. Ingenieros Verificadores de contadores de agua ejercían una misión especial conferida por V. E. en Real orden de 8 de Agosto próximo pasado, y por lo tanto no procedía el aviso que determina el artículo 55 de las Instrucciones, por tratarse de una inspección general y verificación de los contadores de la Ciudad Lineal. Sería ofender la ilustración de V. E. recordarle que las Instrucciones reglamentarias aprobadas por Real decreto de 22 de Febrero de 1907, lo fueron previa conformidad con lo propuesto por V. E., oídos los Consejos de Obras públicas y de Estado, y no pueden, por tanto, ser anulados por una Real orden, como se pretende en la resolución impugnada.

Mas admitiendo, por vía de argumentación, que la referida verificación se hubiera podido efectuar sin la previa solicitud de las partes interesadas, es innegable que debió llevarse á cabo cumpliendo todos los requisitos exigidos en las Instrucciones que regulaban dicho servicio, entre ellas el previo aviso que determina el artículo 56, que de tal suerte es inexcusable, que no hay en las Instrucciones precepto alguno, que á verificación se refiera, en el cual deje de exigirse dicho aviso.

Además, resulta realmente absurdo pretender, como se hace en la resolución reclamada, depurar responsabilidades nacidas de infracciones de Instrucciones que aquella declara inaplicables.

Queda, pues, evidenciado que la verificación llevada á cabo en el contador existente en mi finca fué ilegal, no sólo en su origen, sino también en el modo de efectuarse, y por lo tanto, que al oponerme á que las personas que lo realizaron penetraran en mi domicilio, lejos de cometer acto alguno reprehensible, ejercité un derecho que la Constitución del Estado es la primera en reconocerme.

Además, la entrada en mi finca era innecesaria, y efectuar la operación dentro de ella podía ser hasta perjudicial para una escrupulosa verificación del contador. «El contador sistema «Eclair» está unido con unos racores á los tubos de plomo y colocado fuera de mi finca, en la calle. Era una operación sencilla quitar el racord de salida, enchufar en éste un tubo que vertiese al depósito comprobador y efectuar así la verificación, como hicieron los señores Verificadores en la instalación de D. Raimundo Quintas, pues no obstante esto, se hizo la verificación

dentro de mi finca, pudiendo haber sucedido que mientras por una de las bocas de salida de agua se echaba ésta al depósito, podía salirse alguna cantidad por las demás bocas ó por roturas ó filtraciones de la tubería enterrada, que por esta razón no era posible apreciar, con perjuicio de la escrupulosidad con que debía hacerse la verificación.

Así ocurrió la primera vez que intentaron hacer la verificación, de la cual hubieron de desistir porque se vió que mientras una manga llenaba el depósito por otra boca de riego, que se salía, se derramaba mayor cantidad de agua.

En su virtud

A V. E. suplico: que teniendo por presentado este escrito con el traslado de la resolución del Excmo. Sr. Gobernador, fecha veintiséis del próximo pasado mes de Septiembre y por interpuesto en tiempo y forma el presente recurso de alzada, se sirva revocar el acuerdo reclamado y dejar sin efecto la multa que por el mismo se me impone, pues todo ello es de hacer en justicia que pido á V. E., cuya vida guarde Dios muchos años, en Madrid á siete de octubre de mil novecientos diez.

Excmo. Sr. Ministro de Fomento.

En idéntico sentido están inspirados los recursos de alzada presentados en la misma fecha por los Sres. Vallejo y Paredes.



Hay un sello en seco que dice:

GOBIERNO DE LA PROVINCIA DE MADRID
FOMENTO, INDUSTRIA Y COMERCIO

Visto el expediente instruido contra esa Compañía por infracción del artículo 45 de las Instrucciones reglamentarias para el servicio de verificación de contadores de agua aprobadas por Real Decreto de 28 de Febrero de 1907.

Resultando: que personados los señores Ingenieros verificadores en la finca del abonado D. Raimundo Quintas observaron que el contador que se halla situado en el exterior de la finca y que interviene su consumo, al hacer la comprobación del mismo funcionaba con irregularidad, en uso de las atribuciones que les confiere el artículo 57 del citado Real Decreto, dispusieron el levantamiento del mismo para ser transportado al laboratorio, ordenando al Secretario de la Compañía allí presente y que la representaba en aquel acto, dejara establecido el suministro de agua valiéndose para ello de un manguito ó tubo de plomo, á lo que se negó terminantemente dicho señor Representante de la Compañía con el pretexto de no tener operarios.

Resultando asimismo que la Compañía Madrileña de Urbanización ha dejado incumplida dicha orden verbal como también la escrita con el mismo fin de restablecer la corriente, de fecha 12 del mismo mes.

Resultando que en la diligencia de comparecencia de D. Raimundo Quintas y su señora se corrobora lo oficiado por la verificación oficial.

Resultando que no compareció á formular sus descargos el Director de la mencionada Compañía, y si lo hizo un Representante suyo que ignoraba el hecho por que se formula este expediente.

Resultando que pasado á informe de la Comisión provincial, ésta lo hace en el sentido de que entendiéndose que el Real Decreto de 22 de Febrero de 1907 se suspendió en sus efectos no pueden aplicarse las prescripciones del mismo; que por el carácter oficial de los verificadores debieron ser atendidos por la Compañía; que el Decreto citado de 22 de Febrero de 1907 no ha sido restablecido hasta el 24 de Agosto último, y habiendo ocurrido los hechos con fecha anterior no puede aplicarse dicha disposición, informa procede imponer á la Compañía Madrileña de Urbanización la multa de 25 pesetas por la falta gubernativa en que ha incurrido.

Considerando que la Compañía Madrileña de Urbanización al no restablecer la corriente para el suministro de agua en el domicilio de D. Raimundo Quintas ha infringido el artículo 45 de las Instrucciones reglamentarias para el servicio de verificación de contadores de agua, aprobadas por Real decreto de 22 de Febrero de 1907 é incurrido en la penalidad que determina el artículo 76 de las mismas y en la escala que se cita.

Considerando que la repetida Compañía Madrileña de Urbanización, además de infringir el mencionado artículo, ha desobedecido las órdenes verbal y escrita de la verificación oficial, y como consecuencia, el interesado ha estado diez días sin agua en su casa habitación, estando al corriente en el pago, tanto de consumo de agua como de alquiler de contador, como se justifica con las facturas unidas á este

expediente, y, por lo tanto, procede imponer á dicha Compañía el máximo de penalidad que el citado artículo 76 de las Instrucciones determina.

Considerando que si bien la Real orden de 10 de Febrero de 1909 suspendió los efectos del Real decreto de 22 de Febrero de 1909, en 3 de Abril del propio año 1909 se restableció dicho Real decreto en todos los casos en que hubiera reclamaciones de los abonados, como ocurre en este expediente.

Considerando que la Real orden de 8 de Agosto próximo pasado viene á confirmar la de 3 de Abril de 1909, á restablecer los efectos del citado Real decreto y á ordenar la verificación de los contadores cuyo cumplimiento ha ocasionado la reclamación formulada y el expediente instruido contra la Compañía Madrileña de Urbanización.

Considerando que la Comisión provincial supone que la Real orden restableciendo el Real decreto fué dictado en 24 de Agosto último, siendo así que aquella soberana disposición lleva la fecha de 8 del propio mes y fué motivo de los presentes hechos, toda vez que la Real orden disponía la visita verificada.

Oída la Comisión provincial, con esta fecha he resuelto imponer á esa Compañía de su dirección la multa de DOSCIENTAS CINCUENTA pesetas, que hará efectiva en papel de Pagos al Estado, dentro del término legal, conminándola para lo sucesivo con la imposición de mayor penalidad, si vuelve á incurrir en infracciones como la de que se trata, haciéndole presente que de esta resolución puede recurrir en alzada para ante el Excmo. Sr. Ministro de Fomento, en el término de diez días hábiles, á contar desde la entrega del presente escrito.

Dios guarde á usted muchos años.—Madrid, 4 de Octubre de 1910.—(Firmado.) *Luis Canalejas*.—Hay un sello en tinta que dice: Gobierno civil de la provincia.—Madrid.—Fomento.—4 de Octubre de 1910.—Salida.—Sr. Director de la Compañía Madrileña de Urbanización.—Ciudad Lineal.

Recurrimos en alzada al Sr. Ministro de Fomento á ver si quiere deshacer la intriga de que le han hecho ser instrumento. Acudiremos más arriba si es preciso, á la Prensa, al mitin, á las Cortes para demostrar que no somos ciudadanos que se dejan atropellar fácilmente.

Excmo. Sr. Ministro de Fomento.

Don Arturo Soria y Mata, Director de la Compañía Madrileña de Urbanización, mayor de edad, casado, con domicilio y demás circunstancias expresadas en la cédula personal que exhibe y recoge, á V. E. respetuosamente expone: Que con fecha cuatro del actual me ha sido notificada la resolución dictada por el Excmo. Sr. Gobernador civil de esta provincia, en el expediente instruido contra esta Compañía por supuesta infracción del artículo 45 de las Instrucciones reglamentarias para el servicio de verificación de contadores de agua aprobadas por Real decreto de 22 de Febrero de 1907, y estimando el que suscribe que la multa que por dicha resolución se impone á esta Compañía es contraria á derecho, y por tanto injusta, recurro en alzada ante V. E. para que en méritos de la más estricta justicia y en virtud de las razones que luego expondré, se sirva revocar la resolución reclamada, dejando sin efecto la multa en ella impuesta.

La simple lectura de los resultandos del acuerdo impugnado, bastan á justificar la pertinencia de la pretensión que acabo de deducir.

En efecto, del primero de ellos resulta que, personados los señores Verificadores en la finca del abonado D. Raimundo Quintas, observaron que el contador que se halla situado en el exterior de la finca y que interviene su consumo, al hacer la comprobación del mismo funcionaba con irregularidad, por lo que, en uso de las atribuciones que les confería el artículo 57 del citado Real decreto, dispusieron el levantamiento del mismo para ser transportado al laboratorio, ordenando al Secretario de la Compañía, allí presente, y que la representaba en aquel acto, dejara establecido el suministro de agua, valiéndose para ello de un manguito ó tubo de plomo, á lo que se negó terminantemente dicho señor representante de la Compañía con el pretexto de no tener operarios.

Sin perjuicio de demostrar, como lo haré después, que el mandato de los Verificadores era ilegal, y por tanto, no obligaba su cumplimiento, basta la lectura del resultando relacionado, para convencerse que el que á un mandato opone una excusa tan fundada como la imposibilidad de cumplirlo, no puede ser tachado de desobediente, pues nadie está obligado á hacer lo que no puede, principio axiomático de derecho, consignado en nuestro Código civil que llega incluso á tener por no puestas las condiciones imposibles.

Del cuarto resultando aparece que, pasado á informe de la Comisión provincial, ésta lo hizo en el sentido de que, entendiéndose que el

Real decreto de 22 de Febrero de 1907 se suspendió en sus efectos, y no habiendo sido aquel restablecido hasta el 24 de Agosto último, no puede aplicarse dicha disposición á hechos ocurridos con anterioridad.

Entiende el Sr. Gobernador civil, que la Comisión provincial ha padecido un error, y que las Instrucciones fueron restablecidas en 8 de Agosto y no en 24 del mismo mes, por cuya razón las Instrucciones eran aplicables cuando ocurrieron los hechos que dieron origen al expediente.

Como ve V. E., nuestra labor queda sumamente simplificada, pues se reduce á comprobar quien es el equivocado, si la Comisión provincial ó el señor Gobernador, y si es este el que ha padecido la equivocación, bastará patentizarla para demostrar la improcedencia de la resolución impugnada.

El Real decreto restableciendo el servicio de verificación de contadores de agua, lleva fecha 24 de agosto del corriente año, y se publicó en la *Gaceta de Madrid* del día 26 del mismo mes, conteniendo el siguiente:

«Artículo único. Se restablece el servicio de verificación de contadores de agua, con arreglo á las Instrucciones de 22 de febrero de 1907, con las modificaciones, supresión y adición de los artículos y disposiciones transitorias siguientes.

Queda pues demostrado el error padecido por el Sr. Gobernador, y evidenciado, que cuando los hechos origen del expediente ocurrieron, no se hallaban en vigor las instrucciones que se dicen infringidas, y por tanto, que para poder mantener la resolución del Sr. Gobernador era preciso conceder al Real decreto de 24 de agosto último, una retroactividad que no tiene.

En su virtud

A. V. E. suplico; que teniendo por presentado este escrito con el traslado de la resolución reclamada, se sirva revocar ésta y dejar sin efecto la multa impuesta á esta Compañía.»

Gracia que no duda alcanzar del bondadoso corazón de V. E., cuya vida guarde Dios muchos años.

Madrid siete de octubre de mil novecientos diez.



Excmo. Sr.

Don Arturo Soria y Mata, mayor de edad, casado, Director de la Compañía Madrileña de Urbanización, domiciliada en esta Capital, á V. E. respetuosamente expone:

Que no estima ajustada á derecho y justicia la multa de doscientas cincuenta pesetas que se le ha impuesto por providencia de ese Gobierno civil del digno cargo de V. E. fecha 4 del actual, y en su virtud eleva al Excmo. Sr. Ministro de Fomento el oportuno recurso de alzada, en atención á ello y con arreglo al Reglamento de procedimiento administrativo, presenta ante V. E. el citado recurso y

A V. E. encarecidamente suplica se digne cursarle en unión del expediente que radica en esa dependencia.

Justicia que espero merecer de V. E. cuya vida guarde Dios muchos años.—Madrid siete de Octubre de mil novecientos diez.—Arturo Soria y Mata.

Excmo. Sr. Gobernador civil de esta provincia.

En igual sentido que esta instancia se han dirigido también á dicha autoridad y con la misma fecha los Sres. Ceballos Teresi, Paredes y Vallejo.



«Ilustrísimo Sr.: A fin de que las Compañías, Sociedades y entidades abastecedoras de agua y consumidores puedan hacer las observaciones que crean oportunas á la modificación de las Instrucciones reglamentarias para el servicio de verificación de contadores de agua, aprobada por Real decreto de 24 de Agosto último, publicado en la *Gaceta* de 26 del propio mes.—S. M. el Rey (q. D. g.) se ha servido disponer se conceda un plazo de cuarenta y cinco días para la aplicación de las citadas Instrucciones, y que durante el mismo puedan presentarse al Ministro de Fomento las observaciones que crean pertinentes á los intereses de entidades abastecedoras de agua y consumidores. De Real orden á V. I. lo comunico para su conocimiento y demás efectos.—Dios guarde á V. I. muchos años.—Madrid, 26 de Septiembre de 1910.—CÁLBETÓN.—Sr. Director general de Agricultura, Industria y Comercio.»

(*Gaceta* 28 Septiembre 1910).

La U. V. E.

Iniciales de Unión Velocipédica Española se ha permitido lanzar sobre nuestra Compañía y el Velódromo por ella construí-

do una multa de 300 pesetas á la Compañía y 150 al Velódromo y la palabrota de *descalificación*, despectiva, injuriosa, humillante, y *de por vida* nada menos, anatema equivalente en el terreno religioso al de la más grave excomunión de los tiempos medioevales.

Apenas ha nacido en la educación física la religión del pedal, ya se dan casos de un clericalismo catalán tan agudo como ridículo, pretendiendo establecer y consolidar una tiranía industrial en virtud de la cual tenemos que pedir permiso á unos vecinos de Barcelona para gastarnos unos cuartos en hacer un Velódromo en Madrid, como si dijéramos una catedral de la religión velocipédica y para cada función necesitaríamos previo permiso de Barcelona pagando, siempre pagando por adhesión del Velódromo, 5 pesetas; por cada carrera que en el mismo se celebre, 5 pesetas, y por separado los corredores sus licencias, permisos, etc., etc.

En caso de reclamación ante la Comisión Deportiva se pagarán los gastos que ésta ocasione, tales como viajes, etc.

Y si no pagas te excomulgo, te descalifico, te entrego al desprecio de las gentes....

Esto no es un chantage, porque las personas que tal hacen no son chantagistas, pero es una coacción, un acto de injusticia, de despotismo, de tiranía contra la libertad comercial, de oposición al espíritu de progreso pacífico, todo amor, todo fraternidad.

La bicicleta es una invención al parecer pequeña, en realidad muy grande, enormemente grande, más amplificadora del sentido del tacto que el telescopio con relación al sentido de la vista.

Como célula engendradora del automóvil y del aeroplano es digna de la veneración de las gentes.

La unión velocipédica, la unión de todos los camaradas que propagan el progreso pacífico de dotar á todos los hombres de un modo ambulatorio que equivale á centuplicar sus facultades de locomoción y con esto su fuerza, su salud, su riqueza, su perfección moral, esta unión es algo hermoso muy digno de todo género de consideraciones y de respetos.

Con este criterio, debiera el grupito velocipédico barcelonés congratularse de la construcción y de la explotación del Velódromo de la Ciudad Lineal.

En vez de esto nos salen al camino amenazándonos con multas y excomuniones. ¡Vayan con Dios y á pie porque para este viaje no hace falta la bicicleta!

Alguien tuvo la feliz idea de sintetizar gráficamente en un dibujo de los perros ladrando á la luna desde un inmundo estercolero, todas las injustas críticas y malevolencias de que ha sido objeto la Ciudad Lineal.

Imítente los descalificados por la U. V. E., pongan en tortura su ingenio y vean de hallar una contestación gráfica, expresiva y adecuada á la excomunión contra ellos fulminada.

Para los aficionados á la caza.

Por su proximidad á Madrid y por la gran abundancia de caza, como es sabido, reúne condiciones inmejorables el monte de El Pardo, y singularmente el cuartel «Aguila y Goloso» por la comodidad que ofrece á sus socios el poder ir hasta Valdela-masa en el ferrocarril de Colmenar, cuyos trenes saldrán de Cuatro Caminos á las 7'20 de la mañana y 12'30 y 5 de la tarde tan luego como sean aprobados los nuevos cuadros de marcha. A los socios del cuartel de la Angorrilla, les conviene utilizar este ferrocarril por la poca distancia que media desde la Estación de la línea férrea á la Casa de Cazadores.

Los socios del cuartel de «Aguila y Goloso», según su reglamento, tienen derecho á cazar ocho días al mes, y esto podrán hacerlo dos días seguidos, siendo de otros dos días el lapso menor de tiempo que han de dejar entre una cacería y otra.

También tienen derecho los socios á ir acompañados de sus familias ó amigos, y todos los guardas están obligados á poner especial cuidado en servirles y complacerles, tanto para enseñarles los límites del lote, si los desconocieran, como para cuanto sea factible dentro del cumplimiento de su deber, sin establecer preferencias de ninguna clase.

Son, pues, muy recomendables las acciones de este excelente sitio de caza, que pueden adquirirse por 1.000 pesetas la acción completa para dos escopetas, y por 500 pesetas, media acción para una escopeta, dirigiéndose á D. José Sáinz, en el Bazar X, calles de Carretas y Espoz y Mina, Madrid.

Album interesante.

El Colegio de la Sociedad Francesa de Madrid, establecido en la calle del Marqués de la Ensenada, ha publicado un álbum muy bien editado que contiene fotograbados de la vista general del edificio y de su fachada principal, hall, clases, lavabos, patios y galerías interiores, y un plano de la situación del Colegio y de las principales líneas de tranvías que conducen á él.

Es un álbum muy interesante que da idea de la importancia de tan renombrado Centro de enseñanza.

Gran premio en la Exposición de Bruselas.—La lámpara «Osram» que fabrica la casa Deutsche Gasglühlicht Aktiengesellschaft, de Berlín, que obtuvo el Gran premio en la Exposición Japonesa-Británica de Londres, según dimos noticia en nuestro número del 20 de septiembre, ha obtenido también el Gran premio, ó sea la más alta recompensa en lámparas de filamento metálico, en la Exposición Universal de Bruselas celebrada en el presente año.

Correspondencia particular.

Sr. D. M. R. D.—La casa Juan Wenzel y Compañía sigue representando en España, como hasta ahora, á la casa Felten y Guillaume-Lahmeyerwerke A. G. Dynamowerk, Frankfurt-Main.

Nos complacemos en contestar á su pregunta, bien informados acerca del particular.



JÓVENES SIN CARRERA

Estudios por correo sin salir de casa para obtener en **seis meses el título de Tenedor de Libros**.—Pedid detalles. Clases para los de Madrid, de día y de noche. Se admiten in-

ternos.—**Se colocan alumnos, 43, MONTERA, 43.**

NOTA. Esta Escuela está legalmente constituida y cuenta quince años de existencia.

POR UNA PESETA AL AÑO

El Obrero Agrícola (órgano de la Federación Nacional de Cooperativas Integrales y Populares, que cuenta con más de 30.000 asociados)
Revista mensual agrícola-ganadera y social, 44 págs. Numerosos fotograbados. Experiencias agrícolas y ganaderas. Estudios de Mercados. Crónica social nacional y extranjera. Secciones de Higiene y Pedagogía rural. Indispensable á los agricultores, ganaderos, médicos y maestros rurales. Sindicatos, cajas rurales y propagandistas de asociaciones agrícolas. La suscripción empieza en 1.º de año, sirviéndose los números atrasados. El pago en letras, Giro mutuo ó sellos de 0,15. Director: Luis Sala y Espiell, Plaza de San Martín, 5, Madrid.

HOTEL CIUDAD LINEAL

Espacioso, punto elevado, de 30 á 40.000 pesetas ó lotes terreno bien situado, se comprarán.

Ofertas: Jacometrezo, 50, 1.º, Sr. Cortés.

PENSIONADO PARA SEÑORITAS.—En la Ciudad Lineal, calle del Marqués de Torrelaguna, próximo al Teatro. Precios moderados. Francés sin aumento de precio. Reglamentos detallados en la portería del Colegio.

HOTEL, 20.000 pesetas. 18 habitaciones, agua en tres pilas y el lavadero, con hermoso hotel estucado y embaldosado y magnífica instalación de luz con algunos aparatos. Roma, 3, Madrid Moderno, donde dan razón.

CASA VIEJA en la Guindalera, parada del tranvía, á duro el pie; buena renta.

Se cambiaría cualquiera de estas fincas por otra en la Ciudad Lineal.

GALLINAS negras de pura raza castellana se venden en la vaquería de «La Merced», manzana 97 (Ciudad Lineal).

Imp. Ciudad Lineal.—Lagasca, 6, bajo.—Teléfono 1.254

CAJA DE AHORROS de la Compañía Madrileña de Urbanización

LAGASCA, 6, bajo derecha, Madrid.

Horas de oficina para la Caja de Ahorros: DE 9 A 12 los días laborables y los domingos

LA CIUDAD LINEAL ES

EL MEJOR NEGOCIO INDUSTRIAL

Para los rentistas

que en la actualidad comprenden obligaciones en pequeñas partidas:

á 475 de 1 á 25, interés.....	6,31
á 470 de 26 á 50, '.....	6,38
á 465 de 51 á 100, '.....	6,45
á 460 de 101 á 200, '.....	6,52
á 455 de 201 á 400, '.....	6,59
á 450 de 401 en adelante.....	6,66

LA CIUDAD LINEAL ES

LA MEJOR CAJA DE AHORROS

PARA LOS PEQUEÑOS CAPITALISTAS QUE SUSCRIBEN

LIBRETAS NOMINATIVAS REINTEGRABLES A VOLUNTAD

como las del Monte de Piedad de Madrid, pero con **4 POR 100** de interés en vez del 3, y más facilidades que en las demás Cajas de Ahorros de España y del extranjero.

LIBRETAS NOMINATIVAS A PLAZO FIJO

Eligiendo el suscriptor, al hacer la primera entrega, el plazo

De seis meses, la Compañía abona el interés anual de. 5 por 100

De un año, ' ' ' ' de... 6 por 100

De dos años, ' ' ' ' de..... 6,50 por 100

De tres años, ' ' ' ' de..... 7 por 100

De cuatro años, ' ' ' ' de..... 7,50 por 100

De cinco años, ' ' ' ' de..... 8 por 100

LIBRETAS DE AHORRO AL PORTADOR

Cuyo importe hace efectivo el que las presenta sin necesidad de decir su nombre. Interés **DEL 4 AL 8 POR 100**, lo mismo que las libretas nominativas, según el plazo elegido previamente para su negociación. La libreta de ahorro al portador es utilísima en todos aquellos casos en que conviene ó agrada la reserva, y se convierte en nominativa cuando lo pide el portador.

GARANTÍAS COMPARADAS

NO ADMITIMOS ROPAS porque pierden de valor con el tiempo por la polilla y por la moda.

NO ADMITIMOS ALHAJAS porque pierden de valor por las modas, por la competencia de las piedras artificiales y por la posibilidad de sustituciones.

NO ADMITIMOS PAPEL DEL ESTADO como base principal de los préstamos porque las revoluciones y las guerras ponen á las cajas de ahorro en peligro de muerte, como sucedió en Francia en 1848 y en 1870, porque los desaciertos de los ministros, los manejos de los grandes financieros y los ataques justos ó malévolos de la prensa pueden causarles hondísimas perturbaciones, como ha sucedido en España.

ADMITIMOS FINCAS, que son la garantía más sólida de los préstamos. Las libretas de nuestra **Caja de Ahorros** equivalen á préstamos sobre centenares de fincas rústicas y urbanas por valor de TRES MILLONES Y MEDIO DE PESETAS, sin temor á pleitos ni á picardías de ninguna clase, y con la comodidad de no sufrir molestias ni perder tiempo en otorgar escrituras, conceder moratorias y lástimas é insultos. Para prestar sobre fincas con absoluta seguridad, no hay más que acercarse á las sucursales del Banco de España, depositar la cantidad que se quiera para la **cuenta corriente** de la **Compañía Madrileña de Urbanización**, y escribirnos diciendo cuántas libretas de nuestra **Caja de Ahorros** quiere tomar y por cuanto tiempo, desde un mes á cinco años, y según el tiempo, así es el interés, desde el 4 al 8 por 100. Pretender sacar más interés es peligroso.

ADMITIMOS FERROCARRILES Y TRANVIAS y los demás negocios de la Compañía como garantía supletoria por valor de OCHO MILLONES DE PESETAS.

La garantía moral más importante, que es la limitación de las operaciones de las Cajas de Ahorros, es en todas arbitraria ó caprichosa. En la nuestra tiene base racional y obedece á un cálculo prudente.

Máximun de las libretas reintegrables á voluntad en 1910, la 12.^a parte de los ingresos de explotación en 1909, ó sea la 12.^a parte de un millón cuatrocientas mil pesetas, ó sea 116.000 pesetas.

Máximun del total de libretas en 1910, cinco veces la cifra de ingresos de explotación en 1909, ó sea siete millones de pesetas.

Total de libretas al 31 de agosto de 1910. 4.710.185

Idem de las devueltas 1.168.418

En circulación 3.541.767

Número de la última obligación suscrita: 25.734.

Oficinas: Ciudad Lineal de 2 á 7.—Apartado de Correos núm. 411