



La Ciudad Lineal



Revista científica de higiene, agricultura, ingeniería y urbanización.

AÑO XIV

Redacción y Administración: Cagasca, 6, bajo.

NUM. 411

Madrid (Chamartín) 30 de Abril de 1910

Sumario

La plaza de España.—*Un vecino de la Ciudad Lineal*: Encantos de la Ciudad Lineal.—Fiestas atléticas de la Ciudad Lineal.—Cultivos de huerta.—*José M.^a Sembí*: Consultor veterinario.—*Arturo Soria*: Filosofía barata.—*Ismael Adel*: Insectos nocivos.—*Urbanización*: Nuestras noticias.—Resúmenes de ingresos y pagos verificados por la Compañía Madrileña de Urbanización durante el mes de Febrero de 1910.—Anuncios.—Caja de Ahorros.

LA PLAZA DE ESPAÑA

D. Facundo Dorado concejal del Ayuntamiento de Madrid merece toda clase de encomiásticas alabanzas, más como en esto de manejar el bombo carecemos de habilidad tenga por dicho y agotado el diccionario de los elogios.

Su propósito de hacer de la plaza de San Marcial la gran Plaza de España nos parece muy bien ¡muy bien!

Si necesita el apoyo de unas cuantas firmas mande el Sr. Dorado y le obedeceremos.

Si es preciso una manifestación á ella iremos. Ya que Madrid es archivo de cortesía para todas las provincias bueno es que alguna vez, y como caso raro, los madrileños miremos por lo nuestro.

Encantos de la Ciudad Lineal

VII

LA HUERTA DE MI CASA

Las huertas que hay en la generalidad de nuestras casas de la Ciudad Lineal suelen ser uno de los encantos de la misma para todo el que en ella vive. Un encanto por la distracción que proporcionan, por los cuidados y esmero que se pone en su conservación, por la utilidad que dan y el tiempo agradable que en ellas se pasa.

En el cultivo de la huerta, que en la mayoría de las casas es huerta-jardín porque se cultivan á la vez flores, hortalizas y árboles frutales,—lo *utile et dulci* de Horacio—se marca el carácter de cada persona y la variedad y gustos de cada cual. Este prefiere los árboles frutales; aquel las flores, y en estas cada uno tiene su

especialidad: hay quien quiere muchos *bichos*, gallinas, conejos, patos, palomas etc; otros dedican todo el terreno de que pueden disponer á legumbres y hortalizas. Y así en tantas huertas como hay en la Ciudad Lineal no hay dos que se parezcan.

Yo voy á decir cómo es la mía, con la que estoy muy satisfecho, y explicaré la razón de mis preferencias por si alguien quiere imitarla en todo ó en parte.

Como prefiero las flores á las hortalizas, pues estas se pueden comprar facilmente y aquellas son mucho más apreciadas cuando las cultiva uno mismo que cuando son compradas, la huerta de mi casa es pequeña y el jardín es grande. Cuatro lotes tiene el jardín y dos la huerta pero bien aprovechada como esta se halla, sirve para distraerme y entretenerme mucho con los cuidados que exige, y da casi, casi, para las necesidades de la casa.

Ocupa mi huerta una extensión de 20 metros por 40, estando en ella enclavados los gallineros y el lavadero. En ella he plantado unos 60 árboles frutales; unos, la mayor parte, en espaldera á lo largo de los muros; otros en los bordes de los senderos, separando los tablares destinados á hortalizas. Entre árbol y árbol, al borde de los caminos he plantado la más hermosa, la más elegante y artística de las hortalizas; la que recuerda el acanto que los griegos y los romanos copiaban para adornar los capiteles de sus columnas corintias, que tiene más aspecto de planta de jardín que de vulgar hortaliza: la alcachofa, tan hermosa con su corte esbelto y sus hojas de tan suaves tintas color verde gris.

En mi huerta se cultiva con profusión otra planta también muy elegante, muy esbelta y muy útil: el maíz. Yo lo cultivo en abundancia porque lo uso para la mesa y para el gallinero. Para la mesa, cuando el fruto está reciente, lechoso, preparándolo á la manera inglesa, esto es, ligeramente cocido y luego untado de mantequilla fina de vaca. Así resulta muy sabroso, muy delicado y muy nutritivo. En el gallinero uso el maíz como base de la alimentación de las gallinas, por ser el alimento que da á la gallina la carne más sabrosa y delicada. Al maíz, que es planta muy voraz y que esquilma mucho la tierra, he destinado un tablar de 10 metros por 10, cambiándolo de sitio cada año para procurar en pequeño en mi huerta la aplicación del principio de la alternativa de las cosechas que tanto

preconiza la ciencia agrícola. El maíz lo cultivo yo á la asturiana, es decir, mezclado con judías trepadoras las cuales necesitan un tutor á que agarrarse, sirviéndoles muy bien de tal el tronco alto y fuerte del maíz.

Cultivo también, según las épocas, otra porción de hortalizas, como patatas, tomates, pimientos (éstos de varias clases, morrones, de cuerno de cabra, de bola, etcétera, con semilla traída de la Rioja): el riquísimo cardo, la delicada coliflor, coles de Bruselas, lombardas, algunos melones, pocos pero exquisitos, como la generalidad de los que también se dan en nuestra Ciudad Lineal, etc.

Mi huerta está separada del jardín por un enrejado de madera en el que por el lado de la huerta planto, en su época, judías trepadoras y guisantes, y por el lado del jardín, campanillas. Cuando unas y otras plantas están desarrolladas tapizan la valla adornándola mucho y perfumando el ambiente.

A uno y otro lado de la huerta, en los extremos de la finca, están instalados mis dos gallineros, en cada uno de los cuales tengo unas 25 ó 30 gallinas que me surten de huevos, pollos y capones para todo el año. Las gallinas están alimentadas con el maíz que se cultiva en la huerta, con salvado que compro, con las sobras de la casa y con lo que ellas por cuenta propia atrapan en la huerta, donde de vez en cuando se las deja merodear. El terreno ocupado por cada gallinero es una extensión de 10 metros por 10 y tiene en el centro un macizo con tres ó cuatro árboles y varios arbustos grandes que sirven de refugio, contra el sol á las gallinas. Forma parte también del gallinero un cobertizo que sirve de abrigo contra la lluvia y el frío, y de depósito de materiales, herramientas, etc. El piso alto de dicho cobertizo y del local destinado á gallinero propiamente dicho, sirve de granero.

Dentro de la huerta se hallan también los lavaderos: dos grandes pilas colocadas debajo de un hermoso emparrado que forma un gran paseo de tres metros de anchura por 20 de longitud. En él se cultivan dos clases de uva: el rico albillo y la dulce garnacha, de las que apenas si llega algún racimo á la mesa pues de toda la cosecha dan buena cuenta mis chicos, sus amigos, los criados de casa y los pájaros de casa y de la vecindad.

¡Los pájaros! Es otro de los encantos de mi huerta y de mi jardín. Los pájaros que no cantan dentro de casa, porque no los consiento enjaulados, pues detesto la esclavitud en cualquiera de sus formas y para toda clase de seres (1), andan libremente por el jardín y la huerta. Y ellos que son muy listos saben la preferencia

(1) Podrá á alguien parecer cursilería, pero llevo tan á rasa tabla esta idea que ni aun siquiera consiento á mis chicos que tengan grillos enjaulados. Los tienen por las praderas del jardín y saben sus agujeros y de vez en cuando los visitan y los cogen y juegan con ellos, sin atormentarlos. Pero acostumbrándose desde pequeñitos á saber respetar la libertad de todos los seres inofensivos. De todos; hasta de los grillos.

de que son objeto y se mezclan libre y descaradamente con mis gallinas, y anidan en los aleros de mis tejados y entre las plantas trepadoras, y á cambio de robarme desvergonzadamente algunas cerezas y no pocas uvas que doy por bien robadas (Dios es pródigo y da para ellos y para mí) me entretienen y me distraen y alegran mi casa con sus gorjeos, con sus amores y con sus pendeñcias. Y las golondrinas, las simpáticas y lindísimas golondrinas, han empezado este año á anidar en la cornisa de mi casa, con gran contentamiento mío y de mis chicos á quienes servirán de recreo y de lección.

Tal es mi huerta. Bien aprovechada me resulta lucrativa: bien cuidada me resulta muy entretenida, porque en ella paso con mi familia horas deliciosas de ejercicio saludable y de recreo.

Un vecino de la Ciudad Lineal.

FIESTAS ATLÉTICAS

DE LA

CIUDAD LINEAL

CONCURSOS DE SALTOS DE ALTURA Y LONGITUD;
SALTOS CON PÉRTIGA; CARRERAS Á PIE EN CARRERA;
CARRERAS DE CUESTA EN BICICLETA
Y DIVERSOS DEPORTES ATLÉTICOS

EL DOMINGO 5 DE JUNIO DE 1910

á las horas que se determina en las bases de cada concurso.

Concurso de saltos de altura y longitud. — Segundo año.

BASES

Primera.—Las pruebas de este concurso se verificarán el domingo 5 de junio, á las cuatro y media de la tarde y consistirán en los ejercicios siguientes:

- Salto de altura, sin carrera, á pies juntos, 1 metro.
- Salto de altura, con carrera libre, 1 metro 25 centímetros.
- Salto de longitud, con carrera, sobre un foso de agua, 4 metros.

Segunda.—Cada concurrente tendrá derecho á tres ensayos en cada salto de altura y á cinco ensayos en el salto de longitud. El concurrente deberá comenzar por las alturas y distancias mínimas señaladas en la base primera, aumentándose sucesivamente en los saltos de altura 5 centímetros hasta llegar á 1,20 metros en el de sin carrera y hasta 1,40 en el salto libre. A partir de estas alturas se aumentarán de dos en dos centímetros.

Tercera.—Tres ensayos sobre una misma altura, sin resultado favorable, determinarán la eliminación del concurrente. Tendrá validez el salto cuando el concurrente pase la altura marcada sin tropezar la cinta ó caña y caiga sin apoyar las manos en el suelo.

Quedan prohibidos: el salto mortal, el tirado ó león y el llevar piedras ó pesos en las manos.

Cuarta.—En el de longitud se considerará como un ensayo el no saltar la distancia mínima.

La distancia se medirá perpendicularmente desde la línea donde debe empezar el salto á la de los puntos de contacto del cuerpo con el suelo más próximos á la línea de comienzo.

Quinta.—En caso de empate de dos ó más concurrentes se les someterá á nuevas pruebas hasta que el triunfo se decida por uno solo.

Sexta.—Podrán tomar parte en este concurso todos los jóvenes que lo deseen, mayores de dieciséis años.

Séptima.—Los concurrentes deberán ir provistos de traje adecuado para verificar las pruebas, consistente en jersey y pantalón corto.

Octava.—Se concederán los premios siguientes:

1.º Copa de la Ciudad Lineal, medalla adamasquinada en oro y título de *Campeón de saltos por un año*, al que sea clasificado en primer lugar sumando los resultados obtenidos en los tres saltos.

2.º *Medalla de plata* y título de *Segundo premio*, al que sea clasificado en segundo lugar.

3.º *Medalla de plata* y título de *Tercer premio*, al que sea clasificado en tercer lugar.

4.º *Medalla de bronce* y título de *Cuarto premio*, al que sea clasificado en cuarto lugar.

5.º *Medalla de bronce* y diploma al que sea clasificado en quinto lugar.

6.º *Diploma* a todos los concurrentes que lo merezcan a juicio del Jurado.

Además se concederá a los que obtengan los tres primeros premios un billete de libre circulación, para el tranvía de la Ciudad Lineal, valedero hasta 31 de diciembre de 1910.

Para obtener definitivamente la Copa de la Ciudad Lineal será indispensable que sea ganado el campeonato dos años seguidos ó tres alternos.

Concurso de saltos con pértiga.—Segundo año.

BASES

Primera.—Las pruebas de este concurso consistirán en saltos con pértiga, concediéndose a cada concurrente tres ensayos en cada altura, debiendo comenzar por la altura mínima de 2 metros.

Segunda.—Se concederán los premios siguientes:

1.º Copa de la Ciudad Lineal, medalla adamasquinada en oro y título de *Campeón de saltos con pértiga*, por un año al concurrente que sea clasificado en primer lugar.

2.º *Medalla de plata* y título de *Segundo premio*, al que sea clasificado en segundo lugar.

3.º *Medalla de bronce* y título de *Tercer premio*, al que sea clasificado en tercer lugar.

4.º *Medalla de bronce* y diploma al que sea clasificado en cuarto lugar.

5.º *Diploma* a todos los concurrentes que lo merezcan a juicio del Jurado.

Además se concederá a los tres primeros premios un billete de libre circulación para el tranvía de la Ciudad Lineal, valedero hasta 31 de diciembre de 1910.

Para obtener definitivamente la Copa de la Ciudad Lineal, es indispensable que sea ganado el Campeonato dos años seguidos ó tres alternos.

Tercera.—Es aplicable a este concurso cuanto preceptúan las bases 3.ª, (párrafo 1.º) 4.ª, (párrafo 3.º), 5.ª y 6.ª del concurso de saltos de altura y de longitud.

Cuarta. El concurso se celebrará el domingo 5 de junio, a las seis de la tarde.

Concurso de carreras a pie en carretera.—Segundo año

BASES

Primera.—El concurso se celebrará el domingo 5 de junio del año actual, a las siete y media de la mañana.

Segunda.—La distancia que se recorrerá será la comprendida entre el Paseo de Recoletos donde se efectuará la salida, y el velódromo de la Ciudad Lineal, pasando por el Paseo de la Castellana, calles del Pinar y López de Hoyos, Prosperidad, Carretera de Hortaleza y calle Principal de la Ciudad Lineal, siete kilómetros en total de recorrido.

Tercera.—Se concederán los premios siguientes:

1.º Copa de la Ciudad Lineal, medalla adamasquinada en oro y título de *Campeón de carreras a pie de la Ciudad Lineal durante un año*, al corredor que llegue a la meta en primer lugar y emplee en el recorrido 28 minutos como máximo.

2.º *Medalla de plata* y título de *Segundo premio* al corredor que llegue a la meta en segundo lugar.

3.º *Medalla de plata* y título de *Tercer premio* al corredor que llegue en tercer lugar.

4.º *Medalla de bronce* y título de *Cuarto premio* al que llegue en cuarto lugar.

5.º *Medalla de bronce* y diploma a los corredores que lleguen en 5.º, 6.º, 7.º, 8.º, 9.º y 10.º lugar.

6.º *Diploma* a todos los corredores que inviertan en el recorrido menos de 40 minutos.

A los corredores que obtengan los cuatro primeros premios se les concederá además, un pase de libre circulación para el tranvía de la Ciudad Lineal valedero hasta el 31 de Diciembre de 1910.

Para obtener definitivamente la Copa de la Ciudad Lineal, será preciso que sea ganado el campeonato dos años consecutivos ó tres alternos.

Cuarta.—En este concurso podrán tomar parte todos los jóvenes que lo deseen mayores de dieciseis años.

Quinta.—Los corredores verificarán la salida a un mismo tiempo y desde una misma línea, ocupando cada uno el sitio que le corresponda según el número de inscripción.

Sexta.—Quedarán fuera de concurso todos aquellos corredores que no verifiquen la salida desde la línea indicada en la base anterior, y los que emprendan la carrera antes de dar la salida el Jurado.

Séptima.—También será descalificado todo aquel que emplee malas artes, valiéndose violentamente de su superioridad física para adelantar a otro corredor.

Octava.—Durante la carrera conservarán en todo el trayecto su izquierda, no emplearán entrenadores, y atenderán todas las indicaciones de los Jurados.

Novena.—Los corredores se presentarán al Jurado de salida con una hora de anticipación a la indicada en la base primera y provistos de traje adecuado para la carrera consistente en jersey y pantalón corto.

Décima.—Los Jurados de este concurso usarán un distintivo muy visible para que fácilmente sean conocidos por los corredores, y permanecerán en sus puestos situados al lado izquierdo del recorrido, hasta cuarenta y cinco minutos después de comenzada la carrera.

Undécima.—Las decisiones y acuerdos de los Jurados se ajustarán en absoluto a las bases anteriormente consignadas, por cuya razón serán terminantes é inapelables.

NOTA.—El guardarropa estará situado en el Café de Gijón, del Paseo de Recoletos, donde se reunirán los corredores y los Jurados una hora antes de la carrera.

Se ruega a los corredores que al depositar las prendas en el guardarropa, no dejen en los bolsillos objetos de valor de fácil extravío, pues la Comisión organizadora no se hace responsable más que de la ropa.

BASES GENERALES

PARA LOS CONCURSOS DE SALTOS DE ALTURA Y LONGITUD, SALTOS CON PÉRTIGA Y CARRERAS A PIE EN CARRETERA

Primera.—Para tomar parte en estos concursos es indispensable la previa inscripción. Las inscripciones serán completamente gratuitas y de dos clases: individuales y colectivas, según se hagan a nombre del concurrente ó al de sociedades de gimnástica, sport ó cualquiera otra clase de asociaciones legalmente constituidas.

Las colectividades, a cuyo nombre se haga la inscripción, deberán presentar una relación de los nombres y apellidos de los asociados que hayan de tomar parte en el concurso.

Podrán hacerse las inscripciones hasta el día 25 de Mayo, cualquiera día laborable, de dos a seis de la tarde en las Oficinas de la Compañía Madrileña de Urbanización, Ciudad Lineal, ó en Madrid, calle de Hilario Peñasco, 8, primero de recha.

Segunda.—Siendo el fin principal de estos concursos fomentar la afición a todos aquellos deportes atléticos que puedan contribuir a mejorar las condiciones físicas y morales de la juventud, será indispensable para adjudicar los premios anunciados, que tomen parte en los ejercicios diez concurrentes como mínimo. Si es menor el número, se suprimirá un premio por cada dos concurrentes, menos, hasta llegar al mínimo de un solo premio si son tres, y en el caso poco probable de que se presenten menos de tres, se declarará desierto el concurso.

Tercera.—Podrán modificarse las bases, á juicio de los Jurados, para el mejor resultado y brillantez de los concursos, anunciándolo oportunamente.

Concurso de carreras de cuesta en bicicleta: 2.º año.

BASES

Primera.—El concurso se celebrará el domingo 5 de junio, á las nueve y media de la mañana.

Segunda.—La distancia de la carrera será comprendida entre la bifurcación de la carretera de Vicálvaro, en las Ventas, y el punto de la carretera de Aragón, frente á la Ciudad Lineal.

Tercera.—La carrera será por tiempos, y se dará la salida por grupos á los corredores.

Cuarta.—El concurso será libre para toda clase de corredores.

Quinta.—Los corredores abonarán 5 pesetas al hacer la inscripción, cuya cantidad les será devuelta á todos los que inviertan en la carrera menos de diez minutos (1).

Sexta.—Las inscripciones deberán hacerse antes del día 15 de junio de 1910, en las Oficinas de la Compañía Madrileña de Urbanización, en la Ciudad Lineal, ó en Madrid, calle de Hilario Peñasco, 8, primero, derecha.

Septima.—Se concederán los premios siguientes:

1.º Copa de la Ciudad Lineal, medalla adamasquinada en oro y título de *Campeón*, por un año, al corredor que emplee menos tiempo en el recorrido.

2.º Medalla de plata y título de *Segundo premio*, al que sea clasificado en segundo lugar.

3.º Medalla de bronce, y título de *Tercer premio*, al que sea clasificado en tercer lugar.

4.º Medalla de bronce, y diploma á los que sean clasificados en 4.º y 5.º lugares.

5.º Diploma á todos los corredores que lo merezcan á juicio del Jurado.

Además se concederá á los que obtengan los tres primeros premios un billete de libre circulación para el tranvía de Ciudad Lineal, valedero hasta el 31 de diciembre de 1910.

Para obtener definitivamente la *Copa del Campeonato*, será preciso ganarla dos años consecutivos ó tres alternos.

SOCIEDAD GIMNÁSTICA ESPAÑOLA

Copa «Ricardo del Rivero». — Segundo año

REGLAMENTO

Artículo 1.º Se crea un Campeonato individual de deportes atléticos para disputarse la copa «Ricardo del Rivero», el cual tendrá lugar anualmente, coincidiendo su celebración con las fiestas que se organizan en la Ciudad Lineal.

Art. 2.º En dicho Campeonato solo podrán tomar parte los pertenecientes á la Sociedad Gimnástica Española que no hayan percibido en ningún acto deportivo premios en metálico.

Art. 3.º El Campeonato copa «Ricardo del Rivero» constará de los siguientes deportes:

- 1.º Carrera á pie de 100 metros.
- 2.º Carrera á pie de 110 metros con obstáculos.
- 3.º Carrera á pie de 400 metros *steeple-chasse*.
- 4.º Salto con pértiga.
- 5.º Salto de altura.
- 6.º Lanzamiento del disco.

Art. 4.º Los individuos inscriptos en este Campeonato deberán tomar parte en todos los deportes expresados en el artículo anterior, no siendo clasificados si no cumplieran este requisito.

Art. 5.º Será poseedor de la copa «Ricardo del Rivero» el individuo que en los seis deportes de este campeonato obtenga menor número de puntos, para lo cual á cada concurrente se adjudicará en cada deporte un número de puntos igual al lugar que ocupe en la clasificación sumándose luego todos los puntos obtenidos en las seis pruebas.

Para poseer definitivamente la copa «Ricardo del Rivero»

(1) No pagarán cuota de inscripción los inscriptos en cualquiera de los demás concursos que pertenezcan á sociedades deportivas legalmente constituidas, ni los pertenecientes á las secciones ciclistas militares.

será preciso que sea ganada dos años consecutivos ó tres alternos.

Art. 6.º Para los efectos de reglamentación técnica de este Campeonato, será regido por el reglamento vigente de la Sociedad Gimnástica Española ó en su defecto por el de la Federación de Sociedades Atléticas de Francia.

Art. 7.º La Sociedad Gimnástica Española concede una medalla de bronce alegórica para cada uno de los que se clasifiquen en primer lugar de cada deporte y una medalla de vermeil al vencedor en el Campeonato, como prescribe el art. 5.º de este Reglamento.

Art. 8.º Los ejercicios de este campeonato se verificarán el domingo 5 de Junio, á las seis y media de la tarde en el Velódromo de la Ciudad Lineal.

El Secretario General.

Campeones del año 1909

Concurso de saltos de altura y longitud.—D. Francisco Reiguera.

Concurso de saltos con pértiga.—D. Francisco Baonza.

Concurso de carreras á pie en carretera.—D. Marcelo Agudo.

Concurso de carreras de cuesta en bicicleta.—D. Federico Duce.

Campeonato de la copa «Ricardo del Rivero».—D. Sócrates Quintana.

CULTIVOS DE HUERTA

MELÓN

Variedades.—Cultivo en montones al aire libre.—*Epoca de la siembra.*—*Cuidados que requiere.*—*Propiedades.*

Existen muchas variedades de melón, de diverso color y tamaño, que pueden dividirse en los dos grupos siguientes:

1.º Melón cantaloup. Fruto grueso; corteza con surcos profundos que le divide en segmentos. La carne es de color amarillento rojizo.

Las variedades más selectas que comprende este grupo son: *Melón negro Carmelita*, muy temprano, de color verde oscuro, corteza delgada y carne roja. *Melón Cantaloup Prescott* de corteza casi blanca, fruto muy grande, con cuarterones marcados y cubierto de gruesas verrugas, carne rojiza anaranjada, muy dulce; es una de las mejores clases. *Melón Cantaloup de Argel*, muy rústico y productivo, de carne excelente ligeramente perfumada.

2.º Melones bordados ó escritos. Son generalmente menos gruesos y los cuarterones mucho menos pronunciados; la carne es de color más pálido y poco fina en general. Esta clase de melón es la común en España y forma el grupo de melones de color.

Las mejores variedades de este grupo son: *Melón de azúcar de Tours*, de unos 15 centímetros de diámetro; carne rojiza, firme, apretada, de buena calidad; la piel tiene bordados muy perceptibles. *Melón de Cavaillon*, oval y con carne verde muy azucarada y perfumada.

Almacenes de la Ciudad Lineal



OFICINAS DE LA COMPAÑÍA MADRILEÑA DE URBANIZACIÓN
EN LA
CIUDAD LINEAL
APARTADO 411, MADRID



Venta de los artículos que la
Compañía Madrileña de Urbanización
emplea en sus negocios.

Representantes de los fabricantes de
cerraduras de seguridad, cajas de
caudales y cuartos de acero para Bancos.
Sres. CHUBB AD SONS. Londres.

Colección ordenada de 2.000 catálogos
á disposición de nuestros clientes
para consultar en las oficinas.

Representantes de los Sres. Burrell,
fabricantes de aceites.

Venta en comisión de los
artículos que se nos encarguen.

Representantes de la fábrica de calco-
manías artísticas Carl Schimpf-Nüerberg.

Lámparas TÁNTALO de 16 bujías
á 3 pesetas para nuestros clientes.
Solamente mantenemos estos precios
para las que tenemos en existencia.





TALLERES

DE

CONSTRUCCIONES METÁLICAS

Casa fundada en 1881, que lleva
construidos durante los 27
años de existencia, más de
5.000 vagones y coches para to-
dos los ferrocarriles de Espa-
ña: Norte y Madrid á Zaragoza y
Alicante, Luchana á Munguía,
Bilbao á Portugalete, Vascon-
gados, Bilbao á Lezama, etc.

❖❖❖ MARIANO DE CORRAL ❖❖❖

BILBAO

MATERIAL FIJO Y MÓVIL
PARA FERROCARRILES Y MINAS
VAGONETAS Y VOLQUETES
ESPECIALIDAD
EN VAGONES CUBAS
Y VAGONES CISTERNAS
PUENTES METÁLICOS



A. E. G. THOMSON HOUSTON IBERICA

CALLE DEL PRADO, 20.—MADRID

❖ ❖ ❖ DINAMOS ❖ MOTORES ❖ ❖ ❖
❖ ❖ ❖ TRANSFORMADORES ❖ ❖ ❖
❖ INSTALACIONES ELÉCTRICAS ❖
❖ ❖ ❖ MATERIAL PEQUEÑO ❖ ❖ ❖

Suministradora del tranvía eléctrico
de la Ciudad Lineal.

Esta variedad se cultiva mucho en el Mediodía de España.

Las variedades que se cultivan en nuestro país pueden dividirse en dos grupos: melón de agua ó sandía y melón simplemente de color ó de azúcar. La sandía se cultiva en toda la Península, pero especialmente en Levante, en las cercanías de Elche, en un pueblo llamado Guardamar, donde se siembran en la arena de la playa á pocos pasos del mar, en cuyas condiciones adquieren un desarrollo colosal, obteniéndose ejemplares de sandías de 25 y 30 kilos de peso. También en esos terrenos de arena cultivan el melón de color, ó sea el conocido vulgarmente por melón simplemente, y obtienen magníficos frutos y muy tempranos.

* *

El cultivo del melón en montones al aire libre es el que da mejores resultados, y según los estudios y experiencias de Mr. Loisel se debe practicar del modo siguiente.

Cuando ya no son temibles los efectos de las heladas, es decir, á principios ó mediados de Mayo, se forman montones, á un metro uno de otro, con estiércol medio podrido y hojarasca seca. Cada montón debe tener 50 ó 60 centímetros de diámetro en la base y otro tanto de altura. Se empieza por repartir bien el abono sobre el suelo con un rastrillo, formando un lecho que luego se aprieta con los pies apisonándolo; sobre esa capa se echa otra y otra, siguiendo el mismo sistema de apisonar hasta lograr la altura indicada. Hecho esto se recubre el montón de una capa de tierra fina de unos 15 centímetros. Se abre después en el centro del montón un agujero que se rellena de tierra, donde se depositan tres ó cuatro pepitas de melón que se recubren de tierra.

Al aparecer las plantas se dejarán dos de las más lozanas arrancando las demás. Cuando la planta tiene cuatro ó cinco hojas se corta el tallo por encima de la segunda hoja; la savia entonces nutre la primera y segunda hoja y hace que se desarrollen dos ramas ó brazos en cada pie. Estas ramas rastreras se las retuerce ó castra para recortarlas cuando llegan á más de la mitad del montón.

Esta última operación produce el efecto de que en cada rama ó vástago broten cierto número de otros vástagos fructíferos que se dirigen lo mejor posible sobre el terreno, y cuando llegan á la base del montón se vuelven á castrar.

Después de esto se renueva y escarda cuidadosamente el montón sin quitarle la forma, y se le recubre con paja, sobre la que se riega. Por último se entrecava y limpia entre los montones y se recubre ese espacio con paja que resulta muy provechosa para el melonar por que las raíces de las plantas se extienden mucho más allá de los límites del montón en que están. Luego no hay que cuidar sino de regar con frecuencia y mo-

deradamente, suprimiendo los frutos que no se quieran conservar para descargar la planta y se desarrollen mejor los que queden, debajo de los cuales se pondrá una teja cuando estén medio crecidos para que se acaben de desarrollar y maduren por igual.

* *

El melón es una de las frutas más sabrosas; es un alimento refrescante y sano, aunque si se abusa suele ser indigesto. Es una fruta que no tiene igual en el mundo, pues la *manga*, mangostán y otras frutas tropicales no llegan ni con mucho á ser tan exquisitas como el melón.

CONSULTOR VETERINARIO ⁽¹⁾

LAS VACAS DE LECHE ⁽²⁾

II

GANADO

Elegir una vaca de leche. He aquí un problema difícil, no sólo por la bondad del animal sino por lo poco escrupuloso que en general son los tratantes.

Adquirir una vaca es un punto muy oscuro para el *nuevo industrial* y para el viejo vaquero.

He intervenido muchas veces en esta clase de compras, y he observado que cuando algún vaquero *compra para otro*, suelen ser «muy confiados» pero cuando es para ellos mismos, entonces ya es otra cosa.

En doce años que llevo tratando con esta clase de industriales, siempre que he ido á reconocer una res me han dicho: «que sea buena» y ¿saben ustedes lo que sería una buena vaca?, pues la que siendo joven diese mucha leche y con muchos grados, pero como la cantidad está en razón inversa de la calidad y éstas de la edad, pues resulta que nunca queda contento.

Aclaremos este punto que conviene conozcan los vaqueros y los consumidores.

Las vacas que con predilección se explotan en España son las holandesas, suizas y montañesas ó pasiegas de la parte de Santander. Hay industriales, que desean obtener mucha utilidad en poco tiempo. A éstos les convienen las vacas holandesas, de las costas del mar Báltico, porque reses compradas en el mismo Amsterdán, no tienen de holandés más que el nombre, pues proceden de Oldenburgo, Bélgica, ó de los ducados del Holstein y del Schleswig únicamente conocibles cuando se poseen profundos conocimientos de zootecnia. Esto adquiriéndolas en Holanda, que comprándolas en la estación de Madrid, *en ruta* ó en casa del corredor, tienen otros inconvenientes aun más graves que serán objeto de otro artículo.

(1) En esta sección se contestará á cuantas preguntas se nos hagan referentes á razas, higiene y enfermedades, etc., etc. de los animales.

(2) Véase el número anterior de esta Revista.

Pues bien, los que deseen mucho producto, compren el mencionado ganado, de cuernos finos, cabeza pequeña, cuello delgado y generalmente berrendas en negro. Les dará con un buen pienso, ¡¡doce azumbres!! término medio (1) pero esa leche, *es floja*, posee poca manteca, es poco nutritiva. El ganadero, obtendrá pingües ganancias, si no se le inutiliza una res, lo cual es muy frecuente en esta raza, pero en cambio, el consumidor, tomará una leche de poco valor nutritivo, (29 grados próximamente).

¿Desea el industrial ganar menos pero dar una mercancía excelente? Adquiera vacas montañosas, de poca aceptación en el mercado por las razones expuestas, es decir por mirar más los intereses del comercio que los del cliente. Estas vacas dan una leche excelente, bien emulsionada, gran cantidad de manteca. Refiriéndonos á la Ciudad Lineal, presencié no hace mucho el siguiente hecho. Fui á la vaquería «La Merced». Estaban terminando el ordeño, gradué *con mi graduador* la leche y marcaba á 20 grados de temperatura, 36 de densidad. Se me podrá argüir, que esa leche es *demasiado fuerte*, más ¿hay nada tan sencillo como ir agregando agua hasta dar la densidad que se desee? pero este agua debe agregarla el consumidor, jamás el vaquero. Además hay otra ventaja; el precio del animal es menor aunque también es verdad que no dan más que 14 á 16 litros diarios como máximo.

¿Buscar un término medio? Pues de raza suiza *legítima*, «cara comida para estudiantes» pues vienen pocas á España y como pocas, caras. Estas dan una leche mejor que la holandesa y en menos cantidad, pero más que la montañesa, con pérdida en la calidad.

Otro ganado que dá muy buenos resultados es el holandés *recriado*, en las vegas de Pas ó en las montañas de Reinosa. Son fuertes, resistentes, dan leche de 33 grados y 18 litros ó 20, como hay muchas. Cuestan más caras que las montañosas (unas 75 ó 100 pesetas más) pero más baratas que las holandesas (250 ó 300 pesetas menos) y mucho menos que las suizas. Tienen también la ventaja que poseen las montañosas y suizas; son más constantes en la cantidad de leche, duran más años y son menos susceptibles de adquirir enfermedades. Ahora bien, procuren no ser engañados y les entreguen por una vaca recriada en la montaña santanderina, una serrana de Madrid, pues los pastos, clima, etcétera, influyen grandemente.

Este ganado es muy constante en la cantidad de producto, hasta el extremo, de que en la vaquería «Escaño» (Ruiz Perelló, 14), he visto una vaca dando durante ¡¡catorce meses seguidos, 16 litros diarios de leche!! lo cual es imposible de todo punto que ocurra en una res holandesa.

Para evitar conjeturas, diré que estos *recriados*, son hijos de padre y madre holandeses, pero criados en la

montaña donde, por las causas mencionadas (pastos y clima) se desarrollan algo menos y dan menor cantidad pero de mejor clase.

José M. Sembí.

Veterinario Sanitario.

(Continuará.)

FILOSOFÍA BARATA

MECÁNICA SOCIAL (1)

Supongamos que tengo ó adquiero ó procuro adquirir los méritos de un buen sacerdote, de un guerrero de primer orden y de un letrado expertísimo. ¿Qué más necesito para triunfar en los negocios?

Cuando menos dos cosas esenciales: dominar la ingeniería ó parte técnica y científica de tu negocio, como si dijéramos conquistar el espacio, aquella parte del infinito espacio con la que estás en próximo contacto.

¿Y la otra?

Administrar bien el tiempo que vale tanto como conquistarle, apoderarse del tesoro del tiempo que se transforma en toda suerte de monedas, oro, plata, influencia, poder, vida, mediante la virtud creadora del trabajo.

De modo que tú crees que existe una íntima relación entre la creación del mundo y el establecimiento ó creación de cualquier negocio industrial ó comercial y comparas y buscas la semejanza entre lo de arriba y lo de abajo.

Todo es uno y lo mismo.

El trabajo divino de la creación consiste en combinar el tiempo y el espacio, creando el átomo central del universo, de donde nace la fuerza, de la cual fluyen y emanan sin cesar átomos que luego forman soles y mundos.

El trabajo humano, copia y semejanza de aquél, es una creación pequeña, una combinación finita de una parte del infinito espacio con una parte de la eternidad del tiempo; de esta combinación, de este trabajo, nace una fuerza y de ella emanan los pequeños mundos que cada sér humano construye á su alrededor.

Admito la comparación. Veamos cómo se conquista el espacio.

Muy sencillo, con la Geometría, con la Mecánica, con la Química, con la Ciencia. Si tú dominas la parte científica de tu negocio tienes muchas probabilidades de éxito; pero si tienes que depender del personal técnico ó de ingeniería las probabilidades disminuyen y llegan fácilmente al cero del desastre y de la ruina si no aciertas á concertar tu espíritu práctico, tu intuición comercial ó industrial con la sabiduría técnica de tu ingeniero.

(1) Las he visto de dieciséis y también de siete.

(1) Véase el número anterior.

Tu negocio prosperará si das con un técnico, un ingeniero, bueno, esto es un ingeniero con ingenio, y buena persona.

Aun en este caso, el más favorable, si tu personal técnico te dirige á tí en vez de dirigirle tú á él, corres peligros ó cuando menos riesgos que á tiempo y con prudencia debes evitar.

Pasemos á la conquista, á la administración del tiempo.

La buena contabilidad, el orden en todos los detalles de la administración, la disposición de los papeles y documentos, los medios mecánicos, los aparatos registradores deben ser considerados como ruedas, órganos y piezas de una máquina que tiene por objeto principal el ganar horas, minutos, segundos, el ganar tiempo y como objeto secundario, y no más importante que el primero, el de ganar espacio, el conquistar cosas y personas, equivalentes á monedas y valores de varias clases.

La conquista simultánea del tiempo y del espacio, esto es la de cosas y personas con la mayor rapidez, en el tiempo menor posible, equivale á combinar el tiempo y el espacio, esto es, á producir, á engendrar, á crear fuerza.

La frase «el tiempo es oro» es tan profunda como exacta. El hombre activo, diligente, ordenado que á igualdad de tiempo hace más cosas que otro, vale más y gana más que el perezoso ú holgazán.

La intensidad de una vida y el consiguiente mérito de una persona consisten en la habilidad, en la energía y en el orden con que distribuye y emplea el tiempo.

Madrugada, trasnochada, vigila á tus criados.

Este breve consejo del filósofo griego Diógenes es un tratado completo de buena administración. Equivale á decir: si comparas tu hacienda ó tu negocio con una esfera de acción de la que eres centro procura adquirir el don divino de la ubicuidad, procura, en lo posible, estar en el centro y en todos los puntos de la esfera á la vez; y para acercarte en la práctica á este prodigio, milagro, absurdo ó como quieras llamarle, tendrás unas horas fijas, inalterables para ocupar el centro por ti mismo ó persona que merezca toda tu confianza, centro que en unos casos se llamará oficina, y en otros taller, tienda, fábrica, mina, huerta, lo que fuere tu negocio; y para recorrer y estar presente en todos los puntos de tu esfera, no tendrás horas fijas, todas las horas del día y de la noche y ninguna, de modo que tus subordinados ó compañeros de trabajo lleguen á creer en la ubicuidad de tu persona, en que de un momento á otro, pero sin saber á punto fijo cual, te harás presente.

Si no entiendo mal esta teoría de los negocios, los muy grandes, de sucursales lejanas, de difícil vigilancia son peores ó menos buenos que los negocios pequeños, reducidos en breve espacio.

Eso es. En rigor lo exacto sería decir que á mayores dificultades ó resistencias á la ubicuidad del director

gerente ó jefe corresponden en este proporcionales energías físicas, intelectuales y morales. El límite de esta correspondencia ó proporcionalidad señala el máximo del negocio, su línea de fractura entre el bien y el mal.

Según esa teoría los negocios personales ó dependientes de una sola persona son mejores.

No, los negocios como las naciones, como las instituciones religiosas, políticas ó económicas tienden á la ubicuidad y á la perpetuidad, esto es al mayor dominio del tiempo y del espacio, á servirse de las personas como alimentos de un cuerpo social más ó menos grande, que se asimila el calor, la vida, el espíritu de las personas digeridas y una vez terminada la digestión arroja de sí, defeca, los cuerpos inservibles ó, más bien éstos se separan ó se caen del organismo social como caen las hojas de los árboles, como cae el pelo de las humanas cabezas. La fortaleza y la perfección de la organización social y la obediencia de los elementos componentes á la disciplina establecida como mejor, sustituyen y amplían los méritos de las personas por grandes que sean.

Bueno, bueno, entendida la teoría, más no me sirve porque yo no intento construir nada perpetuo sino algo para mí solo, algo breve. No he de ver los tiempos en que siendo todos los hombres sacerdotes, guerreros y letrados de sí mismos puedan hacerse cuenta de que los han suprimido y sólo sean ingenieros y obreros, trabajadores intelectuales y manuales.

Quiero ganar mucho dinero en poco tiempo.

En resumidas cuentas has hecho lo que el vulgo, pedir consejo para no seguirlo ó hacer lo contrario.

El oficio de sobrino, con un tío muy rico á quien heredar, es el mejor de todos, con filosofía ó sin filosofía; y como en el mundo hay muchos tíos, anda, ve y busca á tu tío.

Arturo Soria.

INSECTOS NOCIVOS

Las avispas

Las avispas, generalmente poco numerosas, constituyen en algunas temporadas verdaderas plagas que atacan vorazmente las plantaciones de huerta y jardín, causando grandes estragos; con frecuencia ocurre que se introducen audazmente en el interior de las casas á caza de moscas, lo que sería un beneficio si no atacaran también las carnes y otros alimentos que encuentran á mano.

Cuando esto ocurre es muy peligroso molestarlas, pues se enfurecen y producen dolorosas picaduras.

La avispa es tan laboriosa é inteligente como la abeja; su habilidad, perseverancia y costumbres sociales han llamado poderosamente la atención de los naturalistas que han observado su vida y sus labores.

Un sucinto estudio acerca de este interesante ani-

malito será de alguna utilidad á las vecinas de la Ciudad Lineal para evitar que les destrocen las frutas é inoculen en los niños su veneno, que si no es muy peligroso es por lo menos muy molesto.

En esta estación ya no existen los verdaderos enjambres que durante el verano rodean los frutales; únicamente quedan algunos individuos aislados que han pasado el invierno en los graneros, ó en agujeros hábilmente hechos en las fachadas de las casas y en los troncos de los árboles para resguardarse de la intemperie. Son las hembras encargadas de la propagación de la especie: ellas cuidarán, mediante una ruda labor, de crear una numerosa colonia.

Al efecto han de ejercer muy variados y distintos oficios: acarrear tierra, fabricar papel, poner los huevos, nutrir á sus numerosas crías; en su penosa labor, trabajan sin descanso día y noche.

El primer cuidado de la hembra en cuanto abandona su albergue de invierno es elegir el emplazamiento favorable para la construcción de su nido, que suele ser, según las variedades, la rama de un arbusto, la cruz de un árbol, un agujero en un muro ó la cueva de un topo.

De sol á sol, sin descanso va y viene de su avispero al sitio elegido para la cría. En cada viaje lleva en la boca un buen trozo de pasta de papel que deposita en el agujero, sacando de él un bocado igual de tierra, con lo que se va agrandando la cavidad y se va formando el nido.

En estos trabajos de desmonte ha de vencer grandes obstáculos, aparte del peso excesivo de los materiales que penosamente arrastra hasta la boca de la galería en que los va apilando. A cada momento se encuentra con una gran piedra que se interpone en su camino; entonces, mediante un hábil trabajo de zapa, la mina por su base hasta hacerla rodar y dejar la vía expedita; otras veces es una gran raíz que hay que cortar ó rodear.

Con los escombros que en el suelo encuentra va confeccionando su nido. Para ello va arrancando trocitos de madera de los tutores ó de las puertas ó ventanas; los pulveriza, los insaliva y los amasa hasta reducirlos á verdadera pasta de papel. Esta pasta se convierte después en un cartón muy duro y resistente. Cuando el nido está en sitio expuesto á la lluvia, fabrica con la pasta hojas muy delgadas que engoma cuidadosamente para hacerlas impermeables. De este modo al mismo tiempo que la envoltura que ha de proteger á sus crías construye el panal que ha de recibirlas.

Si la primavera es seca y cálida, todo va bien para la ágil y vigorosa madre; no sufrirá interrupción en sus trabajos y el avispero bosquejado, libre de humedad, llegará á cumplir su misión. En tal caso se verán en el verano siguiente numerosas colonias de este molesto insecto.

Apenas construída la primera celdilla, la hembra deposita en ella un huevo. Sigue construyendo otra y

otras y poniendo huevos á medida que las va construyendo.

Nacen las primeras larvas y esto aumenta el trabajo de la madre, pues hay que ir las nutriendo. Para ello extrae sustancias azucaradas de las flores, frutas, hojas y botones de los árboles; pero como esto no basta, porque estas crías son carnívoras, es preciso ir á caza de moscas y abejas y atacar las provisiones que encuentra en comedores y cocinas, volando de un lado para otro en busca del bocado que esperan las voraces larvas.

Ni aún por la noche descansa la madre; se dedica á dar la última mano á sus trabajos del día en el nido.

En cuanto las primeras larvas se desarrollan dando origen á nuevos individuos, cesa la actividad febril de la madre, á las que las nuevas obreras suplen en sus funciones de desmontar y construir y de alimentar á las pequeñas crías. A la madre no la queda otra misión que la de poner huevos, quedando al efecto recluída en el nido, en que morirá sin ver de nuevo la luz del día.

Estas primeras obreras aparecen en el mes de mayo, en pequeño número al principio, más abundantes después á medida que el calor aumenta y se van produciendo frutas. De ellas se forma casi toda la población del avispero.

Son algo menores que las madres y están provistas de poderosas mandíbulas y un afilado aguijón que comunica con la glándula productora del veneno.

Desempeñan en la colonia múltiples funciones. A penas nacidas ya tienen su tarea preparada como proveedoras de la colonia.

Los daños que causan en los jardines, huertas, semilleros y viñedos son de consideración.

También invaden las casas en busca de alimentos, lanzándose sobre los jarabes, confituras, frutas y carnes. En algunas localidades de Francia prefieren los vecinos del campo transigir con las avispas á luchar con ellas. Al efecto dejan en el ángulo de una mesa un trozo de hígado, del cual las obreras van cortando pedazos tan grandes como ellas para llevarlos arrastrando hasta el avispero; esto tiene la ventaja de hacer desaparecer las moscas de la casa, pues como son ávidamente cazadas, procuran alejarse de donde tropiezan con tan temible enemigo.

Las obreras son también muy buenas guardianas del nido y vigilan constantemente por su seguridad.

No atacan nunca fuera del avispero si no se las molesta. Se puede ir de un lado para otro por entre ellas sin sufrir una picadura; pero si intencionadamente ó por distracción se las toca atacan furiosamente.

Cerca del avispero son muy desconfiadas; el menor movimiento las inquieta, se ponen á la defensiva y hacen comprender que es peligroso prolongar la estancia en aquel sitio y sobre todo tocar el nido. En este caso se lanzan como flechas sobre el intruso y no queda otro remedio que huir rápidamente.

Son, no obstante, menos encarnizadas que las abe-

DESTEMPLE BURRELL

LISTO PARA EL USO POR MEZCLAR CON AGUA FRIA SOLAMENTE

La más perfecta cubierta higiénica para paredes.

... SE FABRICA EN BLANCO Y 50 TONOS PRECIOSOS ...

Casa Fundada en 1852



Marca Registrada

EN PASTA

(QUE SE PUEDE LAVAR)

Para decoraciones
exteriores é interiores

EN POLVO

Para interiores

... solamente ...

• • •

ARTÍSTICO PERMANENTE

SE USA CON
FACILIDAD
PARA TODAS LAS
... SUPERFICIES ...
NO SE QUITA POR
... ESTREGAR ...

TAMBIEN

LAVABLE EN POLVO
CASO DESEADO

NO VENENOSO
NO TIENE OLOR
DESAGRADABLE
PARA TODOS LOS
... CLIMAS ...
MUY DURADERO

• • •

TARJETAS DE
... COLORES ...
... Y PRECIOS ...
al pedirse: ...

EL DESTEMPLE BURRELL se fabrica en dos formas: en PASTA y en POLVO.—La primera, que se puede lavar; la otra, no, y se preparan los dos para mezclar con agua fría solamente.

EL LAVABLE EN PASTA puede usarse para exteriores ó interiores, sobre piedra ó madera, yeso nuevo ó antiguo, etc. Recomendamos esta forma especialmente para hospitales, iglesias, asilos, lavatorios y otros sitios donde, por razones higiénicas, tienen que lavarse mucho las paredes, pues *no se quita con agua*.

Nuestro DESTEMPLE EN POLVO se quita facilmente con agua, pero no se quita por estregar. Esta forma, desde luego, se destina para interiores solamente.



PODER DE CUBRIR

100 kilos de la Pasta, ó 50 del Polvo
cubrirán de 700 á 1.000 metros cua-
drados, según la clase de superficie.

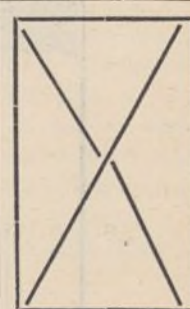

: : : : : El Destemple Burrell tiene las siguientes ventajas : : : : :
ES UN DESINFECTANTE MUY EFICIENTE, DESTRUYENDO TODOS
: : : : : LOS GÉRMESES : : : : :
: : EXENTO DE COLORES INJURIOSOS Y OLOR DESAGRADABLE : :
: : : NO FORMA AMPOLLAS Y NO SE QUITA POR ESTREGAR : : :
DURARÁ POR CUALQUIER LAPSO DE TIEMPO Y EN TODOS LOS
: : : : : CLIMAS. — ECONÓMICO. — INNOCUO A LAS BROCHAS : : : : :

BURRELL Y COMP.^A

Fabricantes de colores, barnices, esmaltes, aceites, etc.

LONDRES

CONSTRUCCIONES DE LA CIUDAD LINEAL

ESCALA DE 1:100

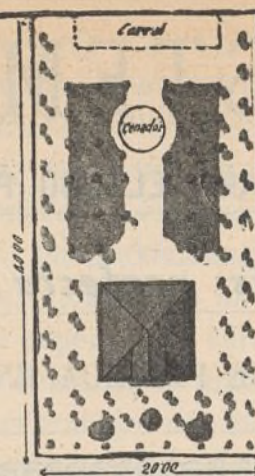
PLANO
DE EMPLAZAMIENTO Y JARDIN

ALZADO

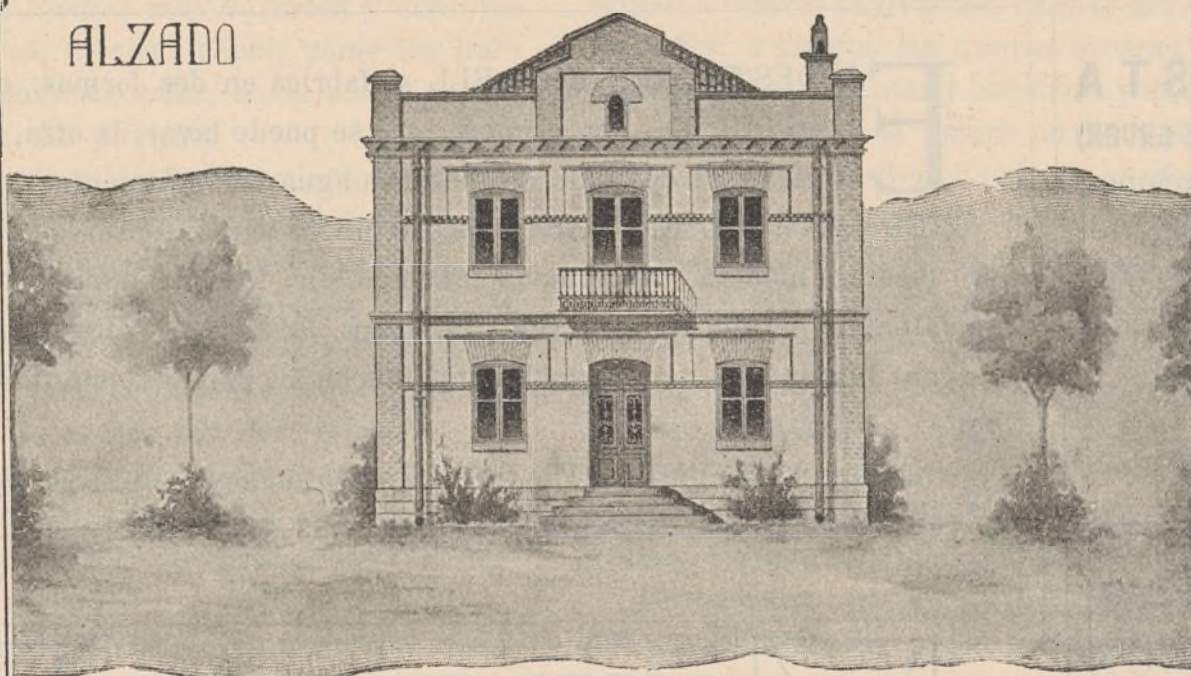

PLANTAS

BAJA

PRAL

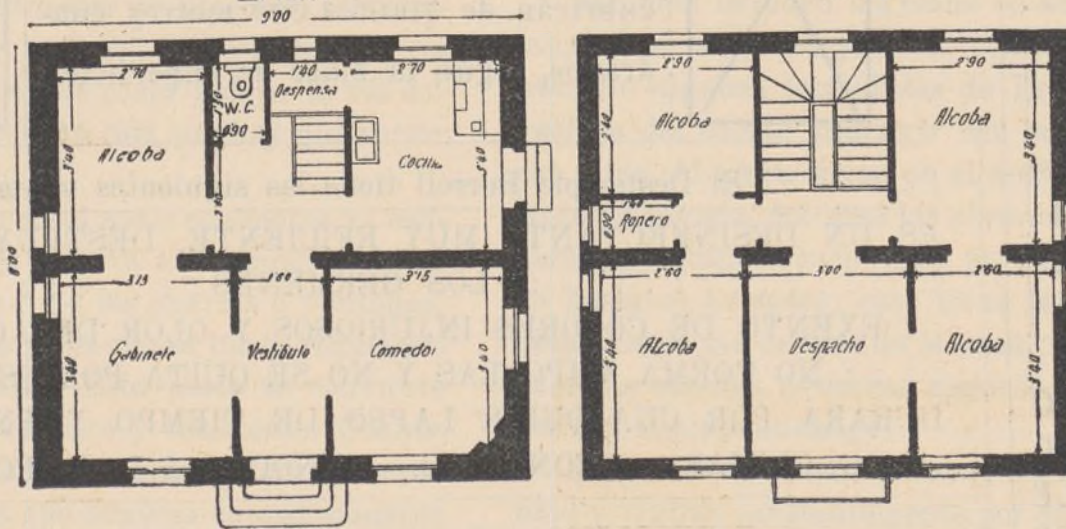

HOTEL EN VENTA

En la manzana 98, lotes núms. 14 y 15 letra G con fachada á la calle Protasio Gómez, situada junto á las Oficinas.

El hotel es de dos pisos con las dimensiones y distribución que se detallan en el dibujo; construido con solidez, muros de fábrica de ladrillo al descubierto de pie y medio de espesor; alcobas estucadas y las habitaciones principales empapeladas; retrete inodoro; instalación de agua dentro de la casa; luz eléctrica y timbres.

El solar tiene 20 metros de fachada á la calle de Protasio Gómez y 40 metros de fondo, con una superficie total de 800 metros cuadrados, equivalentes á 10.304 pies; el cerramiento del solar está formado con palos y alambra; el jardín tiene 70 árboles entre frutales y de sombra, 50 parras y un cenador y agua para el riego.

Precio del terreno, hotel, arbolado, etc., 20.000 pesetas.

jas; sus picaduras no son tan dolorosas y rara vez producen complicaciones graves.

No por eso diremos que hayan de descuidarse las picaduras de avispa, aunque generalmente sólo producen una ligera inflamación acompañada de dolor que pronto desaparece.

A veces al comer una fruta recién cogida del árbol se encuentra en ella una avispa que pica en los labios ó en el interior de la boca; esto es muy peligroso, pues la inflamación puede correrse á la garganta y producir la asfixia.

Se cree en algunas localidades que las picaduras de siete avispas pueden ocasionar la muerte de un hombre y que son necesarias ocho para matar á una mujer; el porqué los toxicólogos lo sabrán.

El veneno que produce la glándula de las avispas contiene un ácido, al que se debe en gran parte su acción nociva; de ahí que para neutralizar sus efectos haya que recurrir á los alcalinos. Son buenos remedios el agua de cal y el amoníaco diluido en agua. Frotando fuertemente en la parte lesionada hasta que penetre el líquido en los tejidos, se calma el dolor y la inflamación desaparece.

Si la picadura es en la boca ó en los ojos, llámese inmediatamente al médico.

Como lo mejor es que no haya picaduras y lo más seguro para esto es que no haya avispas, se procurará por todos los medios destruirlas. Esta es la mejor época, puesto que las hembras están en plena actividad. Matando sin compasión á todas las hembras que se encuentren se evitará la formación de las numerosas colonias que aparecen en mayo. Y si se destruyen los avisperos en construcción, que ya tendrán algunos huevecillos, mucho mejor.

Son muy interesantes estos insectitos por su habilidad, su constancia y su energía; pero satisfecha la curiosidad del naturalista, debemos procurar que desaparezca la especie, puesto que solo perjuicios ocasiona.

Ismael Adel.



Nuestras noticias

Un triunfo del Doctor D. Manuel Tolosa Latour.

SOCIEDAD ESPAÑOLA DE HIGIENE

En la última sesión pública, celebrada bajo la presidencia del doctor Fernández Caro, el doctor Tolosa Latour dió cuenta de haber sido firmado por el rey el decreto creando el reglamento de puericultura, que tantas ventajas ha de reportar, entre otras, la inspección médica de las escuelas, el reglamento de nodrizas, el abaratamiento de la leche en el mercado público y la creación de Instituto de maternología y puericultura, que, además de proteger á las madres, creará la enseñanza de niñeras y enfermeras.

Felicitó calurosamente al Gobierno por el decreto y propuso que la Sociedad acordase un voto de gracias al subsecretario del Ministerio de la Gobernación, Sr. Fernández Latorre, por el especialísimo interés que ha demostrado en este asunto.

El doctor Montaldo, después de felicitar al doctor Tolosa Latour por el éxito alcanzado, expuso sus temores de que el decreto sólo fuese una disposición legal más sin otra eficacia positiva que la demostración del buen deseo de sus iniciadores.

Lo conseguido, dijo, por el doctor Tolosa Latour constituía una nota de grande alegría para la Sociedad Española de Higiene, que veía coronada su obra de propaganda y completada su labor de protección á la infancia de manera tan eficaz como práctica.

Expresó elocuentemente su confianza en un porvenir que ha de redundar en provecho de las clases menesterosas, necesitadas de higiene material y moral, y fué muy aplaudido. Se acordó el voto de gracias propuesto por el doctor Tolosa Latour.

Por mucho menos son banqueteados y festejados personajes y notabilidades. Aquí en la Ciudad Lineal tienen grandes simpatías y muchos amigos los higienistas de más nombradía, D. Angel Fernández Caro, el Dr. Pulido, D. Mariano de Larra, los doctores Montaldo, Decref, Úbeda, Mariscal, el conde de Pinofiel, toda la plana mayor de la Higiene.

Tolosa Latour es cifra y compendio de todas estas simpatías.

Si alguien iniciara algún homenaje nosotros de antemano y de todo corazón nos adheriríamos.

Aviación.

Las experiencias del día 18 en el aerodromo de Chamartín, patrocinadas por la Asociación de la Prensa, no tuvieron el éxito apetecido por el viento fuerte que reinó sin interrupción toda la tarde.

Hizo bien el aviador en no exponer sus pesetas, su vida y la de sus acompañantes á una catástrofe muy probable.

El público de pago estuvo relativamente discreto y haciéndose cargo de la difícil situación.

El público del tendido de los sastres, ó sea, el que no paga, estuvo exigente é inculto, rompió y destrozó las vallas de madera y se llevó los pedazos; se repitió la escena de Barcelona pero sin llegar á los extremos de barbarie y de ferocidad de París; de donde se infiere que en todas partes hay una porción de la masa bastante salvaje. La de aquí se figuraba asistir á una corrida de toros gratuita, comprendía que las cornadas de la atmósfera son más graves que las de un miura y á todo trance quería ó ver hecho cisco al matador ó aplaudirle frenéticamente después del triunfo.



Para nuestras vías férreas fué día de prueba y de recaudación máxima. No tuvimos ningún accidente que lamentar.

Del material sobresalieron los automotores, que fueron los coches que dieron mayor ingreso.



En el aerodromo de la Ciudad Lineal caben holgadamente todos los autos y carruajes de Madrid y todos sus habitantes y en él ha volado Mr. Mamet siempre, con viento y sin viento.



Los dos aerodromos, con público benévolo, sirven para su objeto, ambos favorecen el tráfico de nuestras vías férreas, pero las gentes de imaginación despierta no debieran olvidar que lo de la Ciudad Lineal es siempre la mejor porque aquí estamos orientados hacia la perfección aun que no seamos perfectos ni infalibles.

Contamos algunos amigos tan adictos que han dado en la gracia de no molestarse en discurrir. ¿Qué aceites gasta la Compañía? Pues esos.

¿En dónde compra la Compañía tal artículo?

Pues allá voy yo.

¿Qué aerodromo protege ó subvenciona la Compañía? Pues en ese se vuela.

Y así en todo.



De la aglomeración de espectadores (seguramente más de 50.000 almas) puede dar idea un detalle de la explotación: ni los tranvías ni los ómnibus, ni las tartanas que cobraron seis y ocho reales por asiento bastaban á satisfacer la demanda del público.

Un viajero se empeñó en ir montado en un tope por no poder viajar de otro modo; si no es por no pagar, doy un real ó una peseta, decía; hubo que llamar á un guardia para que desalojara aquella butaca ó *chaisse no longue* tan peligrosa.



Al regresar del aerodromo de Chamartín, diálogo cogido *al vuelo*, ¡naturalmente!

¿Qué aparato te parece más seguro el monoplano ó el biplano?

El micoplano.

Días de recaudación máxima por tranvías.

1904.—22 de mayo.—1.000,30 ptas.—Fiesta del Árbol.
1905.—28 de mayo.—1.080,35 ptas.
1905.—4 de junio.—1.687,95 ptas.—Fiesta del Árbol.
1906.—17 de junio.—1.836,95 ptas.—Fiesta del Árbol.
1907.—16 de junio.—2.033,35 ptas.—Fiesta del Árbol.
1909.—20 de junio.—2.681,60 ptas.—Fiesta del Árbol.
1910.—18 de abril.—3.027,77 ptas.—Fiesta de aviación en el Aerodromo de Chamartín.

Terrenos.

El día 19 del corriente mes de abril se otorgaron por el señor D. José M.^a Castaño en representación de la Compañía las siguientes escrituras:

Una comprando á D.^a Nicanora Cebrián siete tierras en término de Vallecas por el precio 6.450 pesetas y

Otra comprando á D.^a Inocencia Jiménez Cebrián en el mismo término dos tierras por 1.950 pesetas.

Agüas.

Se han pedido para los trabajos de canalización 6.000 metros de tubería de hierro galvanizado de 25, 32 y 38 milímetros de luz.



Continúa la colocación de tubería de 12 centímetros y medio preparatoria de la instalación de los depósitos frente al Pinar de Chamartín.

Ferrocarril de la Ciudad Lineal.

Parte de la brigada de vías y obras se ocupa actualmente en la reparación de toda la línea para preparar ésta para el verano. El resto trabaja en la ampliación de la Carretera de Aragón im- puesta por la Jefatura de Obras públicas.



Han comenzado las obras para la instalación de un almacén para efectos de gran tamaño en la Estación de Tetuán.



La reparación en el automotor núm. 11 avanza rápidamente.

Coche á las 7 de la mañana, en Ventas y en Cuatro Caminos desde el día 1.^o de Mayo.

Queda complacido el amable vecino que hace la observación ingeniosa de que muchos le preguntan la hora del último viaje, el del final de las diversiones y *nadie* le pregunta la hora del primer viaje, el de principiar á trabajar.

Tranvía de Vallecas.

Continúan las reparaciones en las locomotoras 11 y 13.



En el taller se siguen efectuando trabajos en el material de repuesto y piezas de recambio para las locomotoras.



La brigada de vías y obras prosigue el recorrido de la vía encontrándose en la actualidad en el kilómetro 5.



La recaudación de viajeros y mercancías en aumento.

Ferrocarril á Colmenar Viejo.

Hemos sido autorizados verbalmente por el Sr. Alcalde de Colmenar Viejo para ejecutar las obras en la finca de D. Jacinto de Lucas. En su virtud se está trasladando la cerca y seguidamente empezaremos la trinchera admitiendo cuantos operarios hagan falta.



Continuamos embreando traviesas y colocando vía en dirección á la finca de D. Víctor Martín.



La inauguración á Viñuelas pende de que se apruebe el expediente de cambio de nombres de las Estaciones y la resolución de éste de la firma del Sr. Director de Obras Públicas. Por lo tanto es cuestión de poco tiempo.

Ferrocarril de Canillejas á Barajas.

DIRECCIÓN GENERAL DE OBRAS PÚBLICAS

FERROCARRILES.—CONCESIÓN Y CONSTRUCCIÓN

Al Gobernador civil de la provincia de Madrid se comunica con esta fecha la orden siguiente:

«Excmo. Sr.: Vista la instancia dirigida á este Ministerio por D. Arturo Soria y Mata, Director de la Compañía Madrileña de Urbanización, solicitando la concesión de un ferrocarril eléctrico de servicio particular y uso público, desde Canillejas á Barajas. Visto el proyecto que á la instancia se acompaña, esta Dirección general ha tenido á bien disponer se remitan á V. S. ambos documentos para que por ese Gobierno civil se incoe y tramite el expediente informativo, con arreglo al artículo 64 de la ley de ferrocarriles de 23 de Noviembre de 1877 y el 75 del Reglamento para su aplicación indicando á V. S. la conveniencia de que, como trámite previo, remita el proyecto para su confrontación é informe á la Jefatura de la 3.^a División de ferrocarriles.

»Lo que traslado á V. para su conocimiento y efectos consiguientes.

Dios guarde á V muchos años.

Madrid, 13 de Abril de 1910.—El Director general P. O., José Llovera.—Sr. Director de la Compañía Madrileña de Urbanización.

Redes eléctricas.

Se han instalado armarios higiénicos en el taller de electricidad para los operarios.

Velódromo.

Han adelantado bastante las obras. Es probable que á mediados de mayo demos la primera fiesta deportiva, carreras á pie, en bicicleta, en motocicleta, partidos de foot-ball y de polo.

Sociedad de cultura de la Ciudad Lineal.

Para la constitución de esta Sociedad se han recibido hasta el día 25 del corriente, las siguientes adhesiones:

Don Manuel Samaniego, D. Vicente Alonso, D. Mariano Faler de Ledesma, D. Victoriano González Noriega, D. Tomás Pereda, D. Federico González del Rivero, D. Florencio Alonso, don Faustino Rodríguez, D. Enrique Herrero, D. Miguel Bueno, don Vicente Muzás.

Cartas recibidas.

Sr. D. Nicolás M. Cirajas.

Mi distinguido y respetable amigo: Con el interés que siempre leo sus instructivos y amenos artículos insertos en la sección que ha fundado en la Revista LA CIUDAD LINEAL, con el título de *Cosas de chicos* he visto con mucho agrado su iniciativa sobre la fundación de la *Sociedad de cultura* que considero de una utilidad indiscutible.

Insignificante, por desgracia, puede ser mi cooperación para asunto de tal magnitud, pues ya sabe usted que no cuento más que con el fruto de mi trabajo para el sostenimiento de mi familia, pero á pesar de ello me apresuro con gran placer á anunciarle mi incondicional adhesión á su luminosa idea y espero cuente conmigo para lo que pueda servir mi modesto pero entusiasta concurso.

Es de usted muy affmo. y buen amigo, EMILIO DÍAZ SANTODOMINGO.

Sr. D. Nicolás M. Cirajas.

Mi querido amigo: Al leer, como siempre las *Cosas de chicos*, confieso que el último de sus artículos titulado *Sociedad de cultura* es el que más me ha interesado; porque si bien es verdad que así como todos los cuidados paternos son pocos para preservar á los hijos de las enfermedades corporales que tan admirablemente aconseja usted en esta Revista, no deben serlo menos cuando se trata de inculcar en ellos los más puros sentimientos de enseñanza.

¡Qué hermoso es amigo mío, y cuanto me deleitan los pequeños, cuando hablan y discurren como hombres! ¡Y á qué tristes consideraciones se prestan los que están ajenos de instrucción! Los primeros estarán en condiciones de ser útiles á su familia y á la sociedad. Los últimos serán, á más de unos desgraciados, una rémora constante para la vida de los demás.

Su idea no puede ser más plausible y cuente con mi modestísimo apoyo para llevar á efecto tan bello ideal; pues con ello haremos un grandísimo bien general á la humanidad y á los vecinos de la Ciudad Lineal en particular. Suyo de veras afectísimo, q. b. s. m., JOSÉ RAMIRO.

Sr. D. Nicolás M. Cirajas.

Muy distinguido señor mío:

Con verdadero júbilo he leído el artículo de usted, inserto en el número de esta Revista correspondiente al 10 del actual, en que tan gallardamente expone la idea de organizar una Sociedad de cultura en la Ciudad Lineal.

La creación de una institución educacionista que provea á las necesidades, cada día más apremiantes, de la cultura de nuestros hijos, es incontestablemente el más hermoso y el más indispensable complemento de la ciudad; y la idea de organizarla por la libre cooperación de los interesados en esa obra garantiza la eficacia y el éxito de la empresa.

La obra educadora, sobre todo en sus grados y fases fundamentales, es en otros países más adelantados obra social, misión de todos, no función exclusiva del Estado ni de ninguna otra institución pública. La conciencia de que el cumplimiento del *deber social presente*, que es ante todo y sobre todo pedagógico, exige la cooperación efectiva de todos los elementos sociales, ha hecho allí que cada ciudadano se repunte discípulo y maestro de los demás; y aquí, en España, no se resolverá el problema de la educación, mientras no se cure esa infecunda y universal manía de esperar todo de los gobiernos y corporaciones públicas, y mientras no se penetren todos los llamados á colaborar en la función docente de la necesidad de practicar la redentora fórmula *la cultura de todos para todos*.

Por esto es tan acertada y me ha parecido á mí tan feliz la iniciativa de usted. Esa idea, que le confieso ingenuamente ha sido mi preocupación dominante desde que pensé en ir á vivir á la Ciudad Lineal, no puede fracasar, porque es algo que responde á una necesidad hondamente sentida y á una aspiración unánime y justísima de los padres.

Por mi parte, vivamente interesado en el éxito de la empresa, como padre y como devoto antiguo de la enseñanza, me pongo incondicionalmente á la disposición de usted como iniciador de ella, celebrando muchísimo poder enviar á usted al propio tiempo, con este motivo que tanto le honra, el testimonio de mi consideración más distinguida.—RAFAEL RODA.

Sr. D. Nicolás M. Cirajas.

Muy señor mío: Leo con vivo interés los artículos que bajo el epígrafe *Cosas de chicos* viene usted publicando en la revista LA CIUDAD LINEAL y después de la lectura de cada uno de ellos se juntan mis manos para dedicar á usted, desde mi modesto rincón, el aplauso que merece la obra de cultura que lleva usted á cabo.

Pero recibo el número correspondiente al día 10 del corriente en que endereza usted su catilinaria hacia los vecinos de la Ciudad Lineal, y esta vez se dirigen mis manos en busca de la pluma, para contestar á su bien escrito artículo (me refiero á su galana forma) protestando del sambenito que nos cuelga á los pobres vecinos, al asegurar que estamos tocados del feo vicio de pedir.

Y vamos á cuentas, querido Doctor.

Me parece, no sólo excelente, sino excelentísimo, el pensamiento de crear la Sociedad de Cultura de la Ciudad Lineal; pero abandonar tan hermosa idea solamente á las fuerzas individuales del vecindario, no me parece bien.

Toda obra amigo Doctor, y principalmente las que se refieren á la constitución de Centros de Enseñanza, requieren el apoyo material y moral del que lo puede dar, y así se explica, por ejemplo, la invitación que el Sr. González del Castillo hace al Estado precisamente en el artículo que antecede al de *Cosas de chicos* que nos ocupa, cuando dice: *El Estado debe favorecerla grandemente... con mayor motivo debe fomentar la formación de Compañías que construyan ciudades lineales...*

No quiere decir esto, que para la empresa que valientemente acomete usted sea de la Compañía Madrileña de Urbanización de quien esperemos todo, no; lo que debe pretender de ella esa naciente Sociedad, es que en la medida de sus fuerzas y dentro de lo que le permitan sus Estatutos, coadyuve á la realización del pensamiento, ofreciendo á la Junta, que previamente ha de constituirse, todo lo que pueda ofrecer, que al fin y al cabo de este modo labora también *pro domo sua* pues á muchos enfría sus entusiasmos de venir á vivir en este delicioso paraíso, la falta de escuelas bien organizadas donde puedan enviar á sus hijos.

Viene á mi mente en estos momentos algo que se relaciona con la creación de la Sociedad de Cultura, y que usted recordará seguramente. Allá por el año 1908 se nos ofreció por la Compañía Madrileña de Urbanización un *banquete de ideas*, cosa desusada y que por lo original y al propio tiempo grandiosa, denotaba claramente la paternidad del eximio y respetable Director de la Compañía. Pues bien, en aquel banquete se leyeron poesías, quejas, pensamientos y peticiones; y entre estas últimas, recuerdo haber oído una sobre instalación de una escuela, creo que entre la carretera de Hortaleza y la cuesta del Sagrado Corazón. Se hacían ofrecimientos por un numeroso grupo de vecinos, para desempeñar las clases gratuitamente, dando cabida en ellas á todos los hijos de los obreros que vivieran en aquella barriada, y se comprometían á pagar los gastos de edificación, solicitando solamente de la Compañía ayuda necesaria en forma de una disminución en el tanto por ciento de intereses que aquella cobra en concepto de alquileres, atendiendo al filantrópico fin á que se destinaba. Sin duda alguna no pudo acceder la Compañía á esta pretensión por que se lo prohibiría algún artículo de sus Estatutos; pero lo que es verdad, es que ya se había dado el gran paso para la creación de la Escuela, tan necesaria en la Ciudad Lineal y cuya utilidad ha sido ya preconizada por el Sr. Soria cuantas veces se ha ocupado de la base de la educación de los pueblos, en las columnas de la revista.

Esto probará á usted que no es exacto aquello de que «¡Todo lo debe hacer la Compañía! absolutamente todo; y los vecinos nada»; pero que sin su ayuda es muy difícil el llevar adelante esta obra de misericordia, para lo cual no es suficiente la buena voluntad de muchos vecinos, en quien yo, mas piadoso que usted, reconozco valor para acometer esta obra de cultura nacional.

Pido á usted perdón por el tiempo que le robo con la lectura de estas líneas y desde luego le suplico que me apunte como cooperador de la *Sociedad de Cultura de la Ciudad Lineal* á la que llevaré mi pequeño granito de arena y un buen bagaje de fe é interés, que es lo que usted pide; y esperando su respuesta quedo de usted affmo. y devoto admirador q. b. s. m., UN VECINO.



Como las adhesiones recibidas son ya bastante numerosas, procuraremos publicar en el número próximo todas las que tenemos en nuestro poder más aquéllas que se reciban, é inmediatamente comenzaremos los trabajos de organización.

La Sociedad de cultura de la Ciudad Lineal es un hecho.

Canillas.

D. Eloy San Martín ha cesado en el desempeño de la secretaría del Juzgado municipal á virtud del procesamiento á que está sometido.



La opinión pública en las Ventas va reaccionando rápidamente en favor de la Compañía y en contra de sus enemigos. Mucho tardan en convencerse de la verdad de cuanto decimos y de que sus intereses hubieran ganado mucho uniéndolos á los de la Ciudad Lineal.



El Alcalde y el Secretario del Ayuntamiento han sido notificados del embargo del 15 por 100 de los ingresos por débitos á la Hacienda. Y como el comisionado de apremio está costando ocho pesetas diarias y no sabemos cuándo ni cómo terminará esta ganga resulta que el pueblo debiera vigilar más á sus concejales y exigirles la publicación minuciosa de las cuentas, que la lista de mayores contribuyentes fuese expresión de la verdad; que no se excluyan del censo á los electores que son más, muchos más de los necesarios para que haya dos colegios.

La liga contra el caciquismo nos parece muy bien. Por aquí le hemos cazado sin liga luchando cuerpo á cuerpo durante dos años, arrostrando todos los peligros que el honor, la hacienda y la vida corren con la fiera corrupta del caciquismo.

Con que imiten nuestro ejemplo los demás pueblos de España se adelantaría mucho.

Bibliografía.—Eulalia emeritense; narración del tiempo del emperador Maximiano, por J. Morlesín, es una preciosa novela — *el «Quo vadis» español*— que nos dá la visión y la audición de la época como si un cinematógrafo y un fonógrafo nos mostrasen la vida palpitando en la prosa elocuente y majestuosa al par que sencilla del autor.

Es una novela teatral, de gran espectáculo, en que unos autores de tan buen gusto como el Sr. Morlesín podrían lucirse, con decoro, escribiendo muchas escenas emocionantes poniendo como final la de los cristianos en el circo.

La Cooperativa.

El día 26 ha quedado abierto el primer almacén de la Cooperativa. Don Arturo Soria galantemente invitado por la Junta de gobierno ha sido el designado para inaugurar los servicios de la Sociedad eligiendo en su domicilio algunos de los artículos que le fueron servidos en el carro de la Cooperativa.

La Sociedad está repartiendo las tarjetas de asociado y los cuadernos de consumo y ha mandado imprimir el boletín de de precios que nos dicen ha de ser muy completo en virtud del convenio celebrado con otra Cooperativa muy importante de Madrid.

RESÚMENES DE INGRESOS Y PAGOS VERIFICADOS POR LA COMPAÑÍA MADRILEÑA DE URBANIZACIÓN DURANTE EL MES DE FEBRERO DE 1910.

INGRESOS		Pesetas
Valores emitidos.		
Obligaciones al contado	103.605 »	345.849 »
Idem á plazos (Caja de Ahorros)	225.014 »	
Pagarés suscriptos	17.230 »	

Pesetas.

Vías férreas, explotación.

Recaudado por viajeros	17.199,30	19.567,75
Venta de billetes pagados con intereses de obligaciones con 50 por 100 de bonificación	587,10	
Por tarjetas de circulación á precio reducido	24 »	
Por transporte de mercancías en el tranvía de Vallecas	1.513,75	
De varios cobradores, por faltas en sus liquidaciones	3,60	
A D. Felipe Martín, por hierro viejo	200 »	
Indemnizaciones	40 »	

Terrenos, explotación.

Cobrado por plazos	10.098,40	10.243,40
Idem por transferencias	25 »	
Idem por modificación de contrato	10 »	
De J. Monleón por pérdida de l carril	10 »	
De J. Barella por arreglo de calle	100 »	

Aguas, explotación.

Cobrado por suministro é instalaciones	1.881 »
--	---------

Construcciones.

Cobrado por plazos	41.183,25	47.924,30
Idem por alquileres	5.349,05	
Idem por proyectos	1.392 »	

Fábrica de Electricidad, explotación.

Cobrado por flúido	3.953,13	5.105,45
Idem por el impuesto de 10 por 100 para la Hacienda	395,36	
Idem por alquiler de contadores	402,79	
Idem por instalaciones	354,17	

Imprenta, explotación.

De varios, por suscripción á esta Revista	534 »	2.385,75
Idem por anuncios	744 »	
Trabajos á particulares	1.107,75	

Almacén.

Por venta de varios materiales	1.705,8
--	---------

Tejares.

Del Señor don Ramón G. Ossa, por ladrillos	30 »	40 »
De D. Manuel Gumucio, por id.	10 »	

Comisiones.

Cobrado por este concepto	2.515,18
-------------------------------------	----------

Viveros.

Cobrado por este concepto	14,50
-------------------------------------	-------

Intereses y descuentos.

De D. Hilarión González del Castillo, 5 por 100 de administración sobre la recaudación á cuenta de sus terrenos	51,08	240,64
De D. Julián Hernández Pérez, id. id.	176,86	
Intereses de las cuentas corrientes en el Banco Hispano-Americano y Crédit Lyonnais	12,70	

Gastos generales.

De sellos y gastos de correo	124,11
--	--------

Accidentes del trabajo.

De la «Agrupación Madrileña» por uso del botiquín	60 »	100,15
De D. ^a Julia Hernández de Soria, por id.	10 »	
De varios, por multas	30,15	

Gastos judiciales.

De D. Eduardo Morales Díaz, costas pagadas por don Carlos Bebia, en recurso de D. E. Díaz	146,75
---	--------

Deudores varios.

De D. Julio del Val, por 12 cahices y 12 costales de yeso	126 »	375,25
De D. Federico Achaques, por 12 cahices de id.	99 »	
De D. Rafael Gil, por 6 y 1/2 cahices de id.	58,50	
De varios, por inscripción de escrituras en el Registro de la Propiedad	91,75	

Escuelas de la Ciudad Lineal.

De varios por donativos	9 »
-----------------------------------	-----

	Pesetas.
Terrenos en comisión.	
Cobrado por este concepto.	6.960,05
Diversiones, explotación.	
Cobrado por este concepto.	1.522 »
Contribuciones é impuestos.	
Del 3,30 por 100 sobre los intereses pagados hoy.	3.039,11
Fianzas de empleados.	
Importe de varias constituidas.	2.454,75
Anticipos á empleados.	
De varios á cuenta de los concedidos.	24,75
Sociedad de Espectáculos de la Ciudad Lineal.	
Cobrado por cuenta de dicha Sociedad.	46 »
SUMAN LOS INGRESOS.	452.274,74

PAGOS

Gastos de administración.	
CONSEJO	
Dietas á Sres. Consejeros, sesión 295.	222,20
DIRECCIÓN	
Personal administrativo.	3.893,59
Idem temporero.	5.461,11
Idem técnico.	1.189,56
	10.544,26
Publicidad.	
Anuncios y suscripciones durante el mes de enero último.	3.598,62
Gastos generales.	
A D. Manuel Martínez, por servicio de cartería durante el mes de enero 1910.	25 »
A D. Luis Puig, por alquiler del cuarto bajo de la calle de Lagasca, núm. 6	75 »
A D. Lesmes Peñacoba, por limpieza y cuidado de la anterior oficina.	25 »
A los Sres. Herederos de D. Luis Espuñes, por fluido eléctrico en id. id.	1,34
A la Compañía Madrileña de Alumbrado y Calefacción por gas, por id. id.	13,30
A D. Gonzalo Rodríguez Peñalver, por varios accesorios para las bicicletas y automóvil.	277,45
A D. Emilio Vargas, 10 por 100 sobre lo ingresado por proyecto de casas durante el año 1909	1.233,30
A los Sres. Sobrinos de Guinea, por regalos de Navidad.	1.050 »
A D. Santiago Tenorio, por id.	573,85
A D. Guillermo Truniger, por 3.000 fichas.	106,75
A los Sres. Durá y Comp. ^a , por 149 fotograbados.	1.353,70
A D. Joaquín Gallar, haberes como sereno.	1 »
A los Sres. Hijos de Gaisse y C. ^a , por 7 libros rayados.	135 »
A la Sociedad Española de Papelería, por efectos de escritorio.	345,65
A varios, gratificaciones de Navidad.	55 »
A D. César Martín, gastos con motivo de la visita al Asilo de la Paloma.	25,65
A varios por trabajos de propaganda.	38,75
A D. Custodio Redal, por idem extraordinarios.	10 »
A D. Fernando Torrecilla, por id.	100 »
A D. Mariano Leal id.	6 »
A D. Carlos Soria, gratificación concedida por el Consejo en sesión celebrada el 4 de febrero, por presentar el balance antes del 10 de enero	500 »
A D. Angel de Rivera id. id. id.	100 »
A D. Demetrio Quirós id. id. id.	50 »
Gastos de un paquete postal procedente de Irún.	2,93
Locomoción á varios empleados.	51,50
Sellos de correo.	362,40
A D. T. Guerra, gastos menores línea Vallecas	10,10
Vigilancia reservada.	30 »
Gastos menores del mes.	34,90
Intereses, cuenta general.	
De obligaciones al contado.	63.667,50
De id. á plazos (Caja de Ahorros).	15.880,75
De pagarés.	7.114,94
De depósitos.	1.640,55
De fianzas.	0,14
	88.303,88

Vías férreas, 1.º Establecimiento.

Línea de Ciudad Lineal.

A los Sres. Jareño y Comp. ^a , á cuenta de la cubierta para el cocherón de la estación de Tetuán	1.000 »
A la «Sociedad General de Representaciones», por la caja usada de un coche tranvía.	600 »
A la «Sociedad Española de Material Ferroviario», por saldo de diverso material.	401,80
A D. Miguel Uceta, saldo obras de pintura en la sala de espera de Cuatro Caminos.	226,50
Jornales del personal para reforma y construcción de material móvil.	3.114,15
	5.342,45

Línea de Vallecas.

A D. Antonio Hernández, saldo obras albañilería en la estación de Vallecas.	1.300,50
Jornales del personal para reforma y construcción de material móvil	1.231,10
	2.531,60

Línea de Colmenar Viejo.

A D. Manuel Mata, por instalación de retretes.	16 »	38.332,95
A los Sres. Valluerca Hermanos, por papel de hilo para dibujo.	20 »	
A D. Obdulio Vallejo, honorarios correspondientes al mes de enero.	250 »	
A la «Sociedad Española de Papelería», por material para dibujo.	287,95	
A D. Lucas Bravo, á cuenta de alcantarillas	218,81	
A D. Diego Franch, id. de pontones y estación.	5.659,74	
A D. Emilio Soria, id. de su contrato de explanación.	15.031,25	
A los Sres. Urquijo y C. ^a , por cuenta de «Altos Hornos» de Vizcaya, á cuenta de 11 kilómetros de vía.	5.000 »	
Jornales por desmontes, asiento de vía, servicio de carros y construcción de material móvil.	3.866 »	
	30.349,75	

Red Telefónica

Jornales por tendido y conservación.	109,15
--	--------

Terrenos, 1.º Establecimiento.

A D. A. Igarza, por medicamentos para caballerías empleadas en desmontes	154,35	
A D. Ricardo Fernández, por rotulación de 41 carteles.	336,50	
A D. Lucas Bravo, por 100 hitos para demarcación de lotes.	250 »	
A D. Juan Ron, intereses sobre el saldo de su cuenta en esta fecha.	3.152,93	
A D. Anselmo Cubillo, por esquila de 14 caballerías	7 »	
A D. Vicente Rodríguez, á cuenta de machaqueo de piedra.	25 »	
A D. Santos Franco, por tierras en término de Vicálvaro.	1.550 »	
A D. José Pérez, por id. en Vallecas.	618 »	
A D. Ramón del Campo, por cuenta de doña Concepción Rebagliato á cuenta de id. en idem.	750 »	
A D. Bruno Morcillo, por cuenta de los señores Herederos de D. Lino Villar, id en id. y Vicálvaro	750 »	21.573,23
A D. ^a Nicanora Cebrián, id. id. en Vallecas.	750 »	
A D. Pascual y D. Santos León, id. en id.	750 »	
A D. Francisco Maroto, id. en id.	750 »	
A D. Clemente Cortejón, id. en Vicálvaro	750 »	
A D. Augusto Menvielle, id. en Vallecas.	750 »	
A D. Félix Beltrán de Lis, id. en id.	1.000 »	
A D. ^a Carmen López, id en id. y Canillejas.	1.500 »	
A D. ^a Carmen Villalba, por id. en Vallecas, A D. Luis García Arias, á cuenta del replanteo y trazado de lotes en la 2. ^a barriada.	718,75	
	681 »	
A id. á cuenta de sus comisiones por gestiones para la adquisición de tierras	295,80	
A D. Juan Mazo, id.	500 »	
A D. José Rebollo, por desmontes.	2.000 »	
A D. Justo Garrido, por id.	1.500 »	
A D. Simón Fonseca, id.	555,50	
A D. Víctor Chaparro, por id.	50 »	
A D. Tomás Gil, por id.	226 80	
Jornales por desmontes y cuidado de arbolado y paseos	1.201,60	

Aguas 1.º Establecimiento.

Jornales por canalización.	477,60
------------------------------------	--------

		Pesetas.	
Construcciones.			
A D. Manuel González, por obras de albañilería.	6.047,92	35.328,23	
A D. F. Achaques, por id. id.	2.673,23		
A D. R. Gil, por idem id.	4.107,50		
A D. J. del Val, por id.	2.492,35		
A D. J. Moreno, por id.	3.566,60		
A D. F. Cano, por id.	135 »		
A D. A. Hernando, por id.	699,50		
A los Sres. Ruiz Hermanos, por id. de carpintería.	7.835,43		
A D. M. Uceta, por id. pintura	488,45		
A D. A. Minnocci, por idem id.	275,70		
A D. R. Fernández, por id.	792,77		
A D. M. Mata, por idem de vidriería.	591,68		
A D. A. de las Heras, por idem id.	506 »		
A D. P. Duarte, por idem de cerrajería	1.616,10		
A D. J. Inigo, por id.	400 »		
A D. Mariano Falero.	3.100 »		
Fábrica de electricidad, 1er. establecimiento.			
A los Sres. Babcock y Wilcox, á cuenta de instalación.	3.000 »	7.797,57	
A id. id. intereses de id. 4.º trimestre 1909.	490,95		
A D. Federico Achaques, á cuenta de obras de albañilería.	2.963,77		
Jornales para tendido y conservación de red	1.342,85		
Diversiones. 1er. Establecimiento.			
A D. Carlos E. Montañés, á cuenta de la «Máquina Voladora».	555,55	1.370,05	
A D. Ramón López, á cuenta obras de cerrajería.	464,50		
A D. Donato López á cuenta de un carrousel.	250 »		
Imprenta. 1.º Establecimiento.			
A «Sucesor de J. Neufville», por un almanaque tipográfico	3,25	578,25	
A D. Richard Gans, á cuenta de 3 máquinas	575 »		
Mobiliario y Enseres.			
A la «General Electric de España», por 2 estufas eléctricas.		88 »	
Terrenos. Explotación.			
Comisiones por venta de terrenos.		365 »	
Aguas. Explotación.			
Al «Canal de Isabel II», consumo de agua en 4.º trimestre 1909	91,25	424,65	
A D. Aurelio Almech, por arreglo de 4 contadores.	160 »		
Jornales por elevación.	173,40		
Vías férreas. Explotación.			
A D. Angel Sicila, sobrante en su liquidación como cobrador.	9,55	7.678,14	
A D. T. Guerra, gastos menores de la línea de Vallecas.	22 »		
Jornales á inspectores, maquinistas, fogoneros, conductores, cobradores, operarios de talleres, limpiavías y máquinas, y guardas jurados.	7.646,59		
Fábrica de Electricidad. Explotación.			
Jornales		897,60	
Imprenta. Explotación.			
A los Sres. D. Ch. Lorilleux y C.ª por un kilo de grasotipina	2,25	2.001,50	
A D. Juan Castagnon, por un par de tijeras.	16 »		
A la Fábrica de Electricidad de Tetuán y Madrid, por fluido eléctrico en el mes de enero.	25,95		
A D. Ramón Camposorio, por 46 planchas de estereotipia.	69 »		
A D. Juan M. Olivares devolución importe recibo de suscripción, núm. 5.277	8 »		
A D.ª Jobita Labarta, id. 6.019.	8 »		
A D.ª Sofia Moreno, id. 6.476	8 »		
Reparto y envío á provincias de los números 400, 401, 402, 403, y 404 de esta Revista.	78,15		
Comisiones por anuncios.	85,45		
Gastos menores.	33,45		
Jornales.	1.667,25		
Diversiones. Explotación.			
A D. Braulio Gutierrez, por trabajos extraordinarios para la recaudación de máquinas automáticas en enero 1910.	30 »	236 »	
A D. Marcelino García, por trabajos de fumistería.	136 »		
Jornales.	70 »		

Pagarés.			
Importan los devueltos.		19.580 »	
Depósitos.			
Importan los devueltos.		15.197,20	
Caja de Ahorros.			
Devolución del importe de varias libretas á voluntad.	18.274 »	76.274 »	
Idem id. id. á plazos.	58.000 »		
Tejares.			
A D. Joaquín Domingo, por ladrillos.	950 »	5.551,52	
A D. Joaquín Monleón, por id.	2.450 »		
A D. Justo Garrido por id.	500 »		
A D. Vicente Barrio, por 9.100 id.	216,12		
A D. M. Calatayud, por 52.000 id.	1.172,40		
A D. J. García Deorico, á cuenta de rasillas	200 »		
A D. Ezequiel Peñalver, por 42 metros cú- bicos de arena.	63 »		
Viveros.			
Jornales		96,10	
Almacenes.			
<i>Para Vías férreas.</i>			
A D. Lorenzo García, á cuenta factura 1.º de enero, por cebada y habas suministradas.	850 »	23.588,65	
A D. José Cuesta, por 227 arrobas de paja.	136,20		
A D. Sebastián Fernández, por escobas, lias y otros efectos.	50 »		
A los Sres. Reguant y C.ª, por 381 kilos de grasa.	323,85		
A D. Eudaldo Giralts Rogés, por 268 kilos de algodones.	137,41		
A D. Laureano Ortiz de Zárate, por efectos de ferretería.	1.184,73		
A la Sra. Viuda de Ochandarena, por chapas de latón y tubo de cobre.	420,69		
A los Sres. Sucesores de G. Pereantón, por 346 cristales de varias medidas.	1.209,60		
A D. Julián Sabaté, por 27 kilos 700 gramos de estopada de amianto	96,95		
A la Sociedad Anónima de Estudios técni- cos, por 12 lámparas para cambios de vía.	222,18		
A la Sociedad Metalúrgica «Duro Filguera», por 12 chapas de agujeros cuadrados.	643,75		
A los Sres. Munar y Guitart, por materiales de fundición y trabajos de maquinaria.	3.250 »		
A la Sociedad General de Representaciones, saldo de sus suministros de carbón, ma- quinaria y herramientas en el mes de di- ciembre de 1909, y á cuenta de id del mes de enero.	2.976,75		
A D. José M.ª de la Torre, saldo de 82.577 kilos de carbón suministrados y á cuenta factura 31 de enero por id.	7.070,49		
A D. José de Gorostizaga, por 49.892 kilos de id. id.	2.744,05		
A D. Gabriel Montero, por saldo de 80.141 kilos de id. y á cuenta factura de mayo de 1909, por id.	2.000 »		
A la Compañía Madrileña de Alumbrado y Calefacción por gas, por 220 kilos de al- quitrán.	22 »		
A D. Donato López, á cuenta de maquina- ria, factura 31 diciembre.	2,50		
	23.588,65		
<i>Para Aguas.</i>			
A los Sres. Bonaplata Hermanos, por 202 kilos de tubo de plomo, un sifón y seis ta- pas de arquetas.	167,60		
<i>Para Fábrica de Electricidad.</i>			
A los Sres. Babcock y Wilcox, por 30 ani- llos de goma y 100 gomas exagonales.	72 »		
<i>Para Imprenta.</i>			
A D. Julián Palacios, por 12 resmas de pa- pel.	416 »	1.097,78	
A D. Bonifacio García, saldo de 115 resmas de papel suministrado y á cuenta factura 31 diciembre 1909, por id.	1.097,78		
A D. Benigno Ayora, por 15 resm-s y un mano de papel y 10 metros de tela sumi- nistrados.	386,50		

	Pesetas.	
A los Sres. D. Ch. Lorilleux y C. ^a , por 12 kilos de tinta, 1 de purpurina y 4 de raso-lina.....	58,50	
Para Almacén.	1.958,78	
Gastos de un paquete postal.....	1,18	
A D. Pio Pérez, por una gorra de uniforme.	6 »	26.188,91
A D. Manuel Mata, bonificación sobre ma-teriales cobrados anteriormente.....	38,75	
	45,93	
Para Construcciones.		
A los Sres. Baüer y C. ^a , letra de los señores Hijos de José Rodés, por diversos he-rrajes.....	355,95	
Pagos por efectos de Almacén.		
A D. Laureano Ortiz de Zárate, por efectos de ferretería.....	500 »	
A la Sociedad A. E. G. Thomson Houston Ibérica, por diverso material eléctrico...	2.591,20	
A D. Manuel Taberné, á cuenta de traviesas suministradas.....	400 »	
A D. Silverio Bengochea, por material de fundición de bronce y hierro.....	903,55	7.156,72
Al Banco Español de Crédito, letra de los Sres. Himmelsbach Hermanos, por saldo de 400 postes.....	1.047,40	
A D. Siro Muela, letra de D. M. Aguado, por saldo de traviesas suministradas...	964,57	
Al Banco de España, letra de los Sres. Mu-nar y Guitart, por materiales de fundición.	750 »	
Gastos judiciales.		
Pagado por este concepto.....	1.553,57	
Contribuciones é impuestos.		
A la Hacienda Pública, impuesto de utilida-des sobre las obtenidas en el ejercicio de 1908.....	528,49	
A id. id. sobre intereses satisfechos en el mes de Septiembre de 1909.....	1.895,08	
A id. id. sobre transportes de mercancías en la línea de Vallecas, desde septiembre á di-ciembre de 1909.....	433,22	
A id. id. contribución territorial en el Pa-cífico.....	52,94	
A id. id. id. en Canillejas.....	206,60	6.547,18
A id. id. id. é industrial en Madrid.....	192,37	
A id. id. id. y urbana en Canillas, Canille-jas, Vicálvaro, Barajas, Vallecas, Cha-martin de la Rosa y Colmenar Viejo.....	738,67	
Licencia de circulación del ciclista.....	12,85	
Arbitrio sobre carros.....	25 »	
Efectos timbrados.....	2.282,65	
Derechos de inscripción de escrituras en el registro de la Propiedad.....	179,31	
Deudores varios.		
A D. A. Soria y Hernández, devolución de lo ingresado por recibo 152, por derechos de inscripción en el Registro de la Propie-dad de terrenos cedidos gratuitamente...	34,75	811,25
A D. F. Sánchez, por cuenta de varios.....	776,50	
Portes		
A los ferrocarriles de M. Z. A., portes de cuatro vagones de carbón.....	622,40	
A D. Fernando Orejón, transporte de id. á Vallecas.....	60 »	7.682,40
A D. Benito Crespo, por suplidos y trans-portes de carriles para el ferrocarril de Colmenar.....	7.000 »	
Intereses y descuentos.		
Quebranto en la negociación de efectos.....	2,05	
Obligaciones.		
Bonificación por suscripción de mayor nú-mero.....	700 »	2.066,64
Comisiones.....	1.366,64	
Accidentes del trabajo.		
A D. Federico Batres, por drogas.....	27 »	34 »
Jornales por accidentes.....	7 »	
Fianzas de empleados.		
Importan las devueltas.....	2.974,75	
Anticipos á empleados		
Importe de varios concedidos.....	250 »	

	Pesetas.
D. Hilarión G. del Castillo.	
Nuestra entrega.....	862,65
D. Julián Hernández Pérez.	
Nuestra entrega.....	3.537,25
Derechos del fundador.	
Pagado según el art. 6.º de los Estatutos.....	17.482,25
SUMAN LOS PAGOS.....	420.159,74
RESUMEN.—Existencia en 1.º de Febrero.....	220.981,41
Ingresos.....	452.274,74
SUMA.....	673.206,15
Pagos.....	420.159,74
Existencia en 1.º de Marzo.....	253.046,41

Compañía Madrileña de Urbanización

Advertencias á nuestros clientes de provincias

1.ª Para remitir fondos á la Compañía por medio del Banco de España conviene que el cheque ó abono en cuenta corriente venga expedido á nombre de la «Compañía Madrileña de Urbanización» en lugar de serlo á nombre de nuestro Director D. Arturo Soria. Agradece éste mucho la confianza que en él se deposita, pero se le obliga así á mover su cuenta corriente particular y á firmar transferencias, lo que en algunas ocasiones retrasa las operaciones de la Compañía.

2.ª Las letras ó libranzas deben también ser giradas á nombre de la «Compañía Madrileña de Urbanización».



JÓVENES SIN CARRERA

Estudios por correo sin salir de casa para obtener en seis meses el título de Tenedor de Libros.—Pedid detalles. Clases para los de Madrid, de día y de noche. Se admiten in-ternos.—Se colocan alumnos, 43, MONTERA, 43.

NOTA. Esta Escuela está legalmente constituida y cuenta quince años de existencia.

VENTA de hotelito nuevo de dos pisos; consta de tres dormitorios, gabinete, cuarto de baño, comedor, cocina, retrete inodoro y azotea, edificado en dos lotes cercados, jardín con árboles frutales y de sombra, buen cerramiento para granos ó gallinero, agua de Lozoya y pozo, estanque para riegos, surtidor, etc., etc.

Precio, 28.000 pesetas.

Para tratar, en las oficinas de la Compañía.

EN VENTA precioso hotel, totalmente construido por la Compañía, de poco precio para ser de 2 pisos y 2 lotes, tener servicios luz y agua, jardín, gallinero, et-cétera, y estar próximo al Teatro de la Ciudad Lineal. Informes en las oficinas de la Compañía.

D.ª Francisca Torruella

Profesora de piano y solfeo en el Conservatorio de Música y Declamación de Madrid.

Preparación para ingreso y oposiciones.

Precios especiales para los vecinos de la Ciudad Lineal.

CALLE DE RUBÍN

Imp. Ciudad Lineal.—Lagasca, 6, bajo.—Teléfono 1.254.

CAJA DE AHORROS

de la Compañía Madrileña de Urbanización

LAGASCA, 6, bajo derecha, Madrid.

Horas de oficina para la Caja de Ahorros: DE 9 A 12 los días laborables y los domingos

LA CIUDAD LINEAL ES

EL MEJOR NEGOCIO INDUSTRIAL**Para los rentistas**

que en la actualidad comprenden obligaciones en pequeñas partidas:

á 450 de 1 á 25, interés.....	6,66
á 445 de 26 á 50, ,	6,74
á 440 de 51 á 100, ,	6,81
á 435 de 101 á 200, ,	6,89
á 430 de 201 á 400, ,	6,97
á 425 de 401 en adelante	7,05

LA CIUDAD LINEAL ES

LA MEJOR CAJA DE AHORROS**PARA LOS PEQUEÑOS CAPITALISTAS QUE SUSCRIBEN****LIBRETAS NOMINATIVAS REINTEGRABLES A VOLUNTAD**como las del Monte de Piedad de Madrid, pero con **4 POR 100** de interés en vez del 3, y más facilidades que en las demás Cajas de Ahorros de España y del extranjero.**LIBRETAS NOMINATIVAS A PLAZO FIJO**

Eligiendo el suscriptor, al hacer la primera entrega, el plazo

De seis meses, la Compañía abona el interés anual de. 5 por 100

De un año, , , , de... 6 por 100

De dos años, , , , de..... 6,50 por 100

De tres años, , , , de..... 7 por 100

De cuatro años, , , , de..... 7,50 por 100

De cinco años, , , , de..... 8 por 100

LIBRETAS DE AHORRO AL PORTADOR

Cuyo importe hace efectivo el que las presenta sin necesidad de decir su nombre
 Interés **DEL 4 AL 8 POR 100**, lo mismo que las libretas nominativas, según el plazo
 elegido previamente para su negociación. La libreta de ahorro al portador es utilísima
 en todos aquellos casos en que conviene ó agrada la reserva, y se convierte en nomi-
 nativa cuando lo pide el portador.

GARANTÍAS COMPARADAS

NO ADMITIMOS ROPAS porque pierden de valor con el tiempo por la polilla y por la moda.

NO ADMITIMOS ALHAJAS porque pierden de valor por las modas, por la competencia de las piedras artificiales y por la posibilidad de sustituciones.

NO ADMITIMOS PAPEL DEL ESTADO como base principal de los préstamos porque las revoluciones y las guerras ponen á las cajas de ahorro en peligro de muerte, como sucedió en Francia en 1848 y en 1870, porque los desaciertos de los ministros, los manejos de los grandes financieros y los ataques justos ó malévolos de la prensa pueden causarles hondísimas perturbaciones, como ha sucedido en España.

ADMITIMOS FINCAS, que son la garantía más sólida de los préstamos. Las libretas de nuestra **Caja de Ahorros** equivalen á préstamos sobre centenares de fincas rústicas y urbanas por valor de TRES MILLONES Y MEDIO DE PESETAS, sin temor á pleitos ni á picardías de ninguna clase, y con la comodidad de no sufrir molestias ni perder tiempo en otorgar escrituras, conceder moratorias y lástimas é insultos. Para prestar sobre fincas con absoluta seguridad, no hay más que acercarse á las sucursales del Banco de España, depositar la cantidad que se quiera para la **cuenta corriente** de la **Compañía Madrileña de Urbanización**, y escribimos diciendo cuántas libretas de nuestra **Caja de Ahorros** quiere tomar y por cuanto tiempo, desde un mes á cinco años, y según el tiempo, así es el interés, desde el 4 al 8 por 100. Pretender sacar más interés es peligroso.

ADMITIMOS FERROCARRILES Y TRANVIAS y los demás negocios de la Compañía como garantía supletoria por valor de OCHO MILLONES DE PESETAS.

La garantía moral más importante, que es la limitación de las operaciones de las Cajas de Ahorros, es en todas arbitraria ó caprichosa. En la nuestra tiene base racional y obedece á un cálculo prudente.

Máximun de las libretas reintegrables á voluntad en 1910, la 12.^a parte de los ingresos de explotación en 1909, ó sea la 12.^a parte de un millón cuatrocientas mil pesetas, ó sea 116.000 pesetas.

Máximun del total de libretas en 1908, cinco veces la cifra de ingresos de explotación en 1909, ó sea siete millones de pesetas.

Total de libretas al 31 de diciembre de 1909. 3.939.674

Idem de las devueltas 1.417.897

En circulación 2.521.777

Número de la última obligación suscrita: 24.469.

Oficinas: Ciudad Lineal de 2 á 7.—Apartado de Correos núm. 411