



La Ciudad Lineal



Revista científica de higiene, agricultura, ingeniería y urbanización.

AÑO XVI

Redacción y Administración: Cagasca, 6, bajo.

NÚM. 470

Madrid (Chamartín) 20 de Diciembre de 1911.

Sumario

H. G. del Castillo: La casa más sana del mundo.—Andrés A. de Armenteras: Estado actual de la riqueza forestal española.—Ingeniería: El Presidente de la Duro-Felguera.—Vicente Muzás: Altimetría de España.—Vida práctica.—Faustino Rodríguez: Un portazgo en la Ciudad Lineal.—La Evolución.—J. G. M.: Una conferencia en el Ateneo.—Urbanización: Nuestras noticias.—Resúmenes de ingresos y pagos verificados por la Compañía Madrileña de Urbanización durante el mes de octubre de 1911.—Anuncios.—Caja de Ahorros.

La casa más sana del mundo

Título que á nuestros lectores parecerá quizás demasiado presuntuoso, pero es el que emplea W. A. Dupuy en la notable revista *American Homes and Gardens* para hablarnos de un modelo de casa premiado en 1909 por el Congreso de la Tuberculosis de Washington. Dicho modelo, del que reproducimos un fotograbado, es obra de Dana Morril, joven arquitecto de Washington, que en los Estados Unidos y en otros países de América y de Europa ha estudiado con gran detenimiento é interés el importantísimo problema de las construcciones higiénicas y económicas, para la clase obrera y para la parte más modesta de la clase media, ambas muy necesitadas, en las grandes poblaciones, de albergues adecuados.

La casa premiada por dicho Congreso de la Tuberculosis, fué considerada como un modelo de comodidad, de independencia y de alegría, y á la vez eminentemente higiénica, por su gran ventilación y por ofrecer las mayores dificultades á la producción y desarrollo de gérmenes morbosos. Aunque originariamente la casa fué planeada con la idea de servir de albergue exclusivamente á enfermos de tuberculosis, se ha visto, después de terminada, que formaba una construcción ideal para aquellos que estando sanos quieren conservarse tales y vivir siempre con arreglo á los preceptos de la higiene más escrupulosa. Y se ha visto también, que la casa, por hallarse completamente aislada, saturada de aire puro, bañada por el sol y rodeada de terreno abundante, destinado á huerta y á jardín, no sólo es un

modelo de construcciones higiénicas, sino que reúne atractivos y comodidades que no suelen tener aún las casas de muchas personas acomodadas y ricas. Por eso, el citado Congreso de Washington, al aprobarla y premiarla, dispuso que de ella se hicieran modelos con arreglo á los cuales serán construidas por duplicado en muchas ciudades de las principales de los Estados Unidos, para que sirvan de ejemplo y de enseñanza á particulares, á instituciones benéficas, á fundaciones privadas ó á sociedades que quieran acometer, con fines caritativos ó con fines mercantiles, la construcción de casas análogas.

Toda la casa está hecha de cemento armado—por el que los norteamericanos muestran especial predilección—y conforme á moldes. El precio de la casa, una vez hechos los moldes, es de 1.200 pesos norteamericanos. Como en dicha casa, después de la higiene, se ha buscado la baratura, se le ha dado una forma sencilla; es casi rectangular lo cual permite el mayor espacio con la menor cantidad de paredes. Es, como dicen los yankees, una especie de *house-box*, *casa-cajón*, sin pretensiones artísticas.

Según la citada revista, la casa consta de dos pisos y una azotea muy original, que por lo tranquila, por lo independiente y por lo alegre, sería el encanto de un artista, ya fuera éste pintor, escultor, músico ó literato. Se entra en la casa por un pequeño pórtico cubierto, situado en uno de los ángulos de la fachada principal, y que conduce á un vestíbulo—*reception hall*—del que arranca la escalera que lleva á los otros pisos. El *hall* comunica con una sala de 4 por 4,50 metros, y ésta con un comedor de 4 por 5 metros. Ambas habitaciones tienen chimenea en uno de sus ángulos interiores. El comedor comunica con la cocina, de 2,60 por 2,80 metros y ésta, por medio de otro pórtico accesorio más pequeño que el principal, con el exterior.

En el piso segundo hay tres habitaciones destinadas á dormitorios; dos bastante espaciosos y un retrete y cuarto de baño. La terraza, que corona el edificio en lugar de tejado, tiene cerca de la escalera un pequeño

desván ó cuarto de baúles, é inmediata á él una gran habitación con montera de cristales cerrada por témpanos también de cristales, haciendo de ella una hermosa galería á que los americanos dan el nombre de *sun-rom*, cuarto del sol, que corresponde á lo que en algunas regiones de España se llama, con gran propiedad, *la solana*. Fuera de esta habitación hay pilares de madera colocados de trecho en trecho y dispuestos para sostener toldos ó para hacer compartimientos separados por biombos ó tabiques desmontables, haciéndose así varias habitaciones independientes, para la cura al aire libre, para pasar la hora de la siesta, para tomar el sol en invierno, para dormir de noche durante el verano, para leer ó trabajar durante el día, etc.

Tal es la disposición general de la casa. En cuanto á sus detalles los hay muy interesantes y dignos de mención, y que tienden á hacerla sana, cómoda y barata. Así las molduras y adornos son de zinc; los marcos de puertas y ventanas y los estantes de los armarios son de hierro. No hay papel en las paredes. Estas, en el interior, en lugar de cortarse en ángulo recto, lo cual sirve para retener polvo y suciedad, están hechas de modo que ofrezcan una superficie lisa, ligera-

mente curvada. Hay un depósito para hielo hecho en el muro, entre el pórtico posterior y la cocina, con dos aberturas, una á cada una de dichas dos habitaciones, de modo que el hielo sea depositado desde el exterior sin entrar en la casa y recogido desde la cocina. El mismo sistema se aplica á un gran armario para vajilla, que tiene una puerta en la cocina y otra en el comedor, lo cual facilita extraordinariamente el servicio. La escalera arranca de un descansillo al que dan independientemente todas las habitaciones del piso bajo. Añádase á todo esto que la casa, por ser de cemento, forma, una vez endurecido éste, un sólo bloque completamente impermeable, incombustible é indestructible, que por lo tanto no exige reparaciones ni seguros, y se comprenderá la gran economía de tal construcción.

Hasta aquí la revista americana de la que tomamos las anteriores líneas. Aun descontando algo de las ex-

celencias y ventajas señaladas, por la especial predilección que los yankees muestran siempre por las construcciones en cemento armado, no cabe duda que la citada casa, por su forma, por la distribución de sus habitaciones, por sus muchos y bien pensados detalles y por tener cuatro fachadas y hallarse rodeada de vegetación, es una hermosa *casa-modelo* que debería tener en nuestro país una gran aplicación, construida por Corporaciones oficiales, por sociedades de beneficencia, por Dispensarios antituberculosos, cooperativas obreras, etc.

En nuestro Madrid, donde tan necesaria es la casa higiénica, la casa independiente y la casa económica

hecha para el obrero, para la clase media, para el enfermo y para el convaleciente, nuestro Ayuntamiento debería emprender todos los años la construcción de varias casas por el estilo. *Casas-tipos*, de diferente capacidad y de diferentes precios, hechas en los puntos más sanos y elevados de nuestra capital; en los altos de Cuatro Caminos, en las inmediaciones del Retiro, en la proximidad de la Florida y de la Moncloa, etcétera. Y estas casas podrían ser concedidas como premios á la virtud y al trabajo, como recompensa de jubilación á em-



pleados y obreros que llevaran largos años de servicios en el Municipio, ó podrían ser alquiladas ó vendidas á plazos largos á particulares, iniciándose así esas barriadas higiénicas de que en diferentes ocasiones hablaron los concejales Dorado, Dicenta y García Molinas.

Y el ejemplo así dado por nuestro Ayuntamiento, debería ser seguido por sociedades de beneficencia, por particulares y fundaciones piadosas que en lugar de hacer limosnas repartidas entre muchos y que beneficiarían muy poco, hicieran donativos de casas inalienables que sirvieran para una familia. Debería también ser seguido por nuestra Diputación, que todos los años hiciera casas higiénicas y baratas en diferentes puntos de la provincia, contribuyendo así entre todos á la solución de este problema tan interesante y tan urgente, de la casa sana, independiente, cómoda y barata.

H. G. del Castillo.



ESTADO ACTUAL DE LA RIQUEZA FORESTAL ESPAÑOLA

(Continuación.)

Los montes que están á cargo del Ministerio de Hacienda se subdividen á su vez en tres clases: las dehesas boyales, destinadas á sostener los ganados de la labor; los montes de aprovechamiento común, donde apacienta el campesino el ganado de su propio uso, que constituye para él un elemento indispensable de vida, y aquellos que, no satisfaciendo ni necesidades de carácter general ni de carácter local, han sido declarados enajenables y no se han vendido todavía. Véase el resumen que publicamos de estos montes, en el que aparece una casilla para aquellos que habiendo sido descubiertos últimamente como públicos, no se han clasificado todavía. En él figura por separado la dehesa Castilseras, de Almadén, aneja á las minas del mismo término y perteneciente al Estado. Los demás montes de la relación son de los Municipios, á excepción de algunos que pertenecen también al Estado y que no precisamos por su escasísima importancia, pues su cabida no llega siquiera al 4 por 100 de la total consignada.

Al pasar al estudio de los montes de propiedad particular notamos la falta de estadísticas que nos inspiren confianza, así es que desistimos desde luego de ocuparnos de su distribución en provincias. El último amillaramiento publicado, que es del año 1879, nos proporciona los datos siguientes:

DESTINO de la superficie amillorada	Hectáreas
Montes alto y bajo.	4.687.608
Eriales con pasto.	3.344.304
Dehesas de pasto.	2.552.190
TOTAL.	10.584.102

Es preciso advertir que en estos amillaramientos se incluyen todas las fincas de esta clase, hasta las del Estado, á las que se asigna la parte de contribución que les correspondería pagar, con objeto de poder distribuir de este modo la diferencia entre los demás terratenientes. Restando, pues, del total de las 10.584.102 hectáreas las 6.603.820, suma de las cabidas forestales consignadas en los dos estados publicados (1) resulta una diferencia de 3.980.282 hectáreas de terrenos forestales de todas clases pertenecientes á particulares, cifra que si bien no puede considerarse exacta, es indudablemente muy aproximada á la verdad.

Pero ni los eriales que mantienen algún pasto ni la mayor parte de las dehesas destinadas á la alimentación de los ganados, ejercen las beneficiosas influencias de que nos hemos ocupado en los capítulos precedentes, así es que, estudiando el problema forestal de España desde el punto de vista que nosotros lo miramos, podemos limitar nuestro estudio á la extensión de nuestro

suelo cubierta de monte alto y bajo. Reducida á estos términos la cuestión, vemos que el primer estado nos señala como superficie forestal de utilidad pública la de 4.912.219 hectáreas, siendo preciso advertir que hay que descontar de ellas muchas extensiones que están completamente rasas y que el amillaramiento de 1879 nos da 4.687.608 hectáreas de monte alto y bajo. No pecaremos, pues, seguramente por defecto, fijando en cifras redondas en 5.000.000 de hectáreas la superficie del suelo español cubierta de monte.

Recordemos ahora aquella sensata observación que ya hemos citado y que en 1840 hacía al Gobierno la Sociedad Económica Matritense diciéndole: «España no cuenta en el día cubierta de monte la octava parte de su territorio, cuando quizás para tener satisfechas sus necesidades en este punto debería tener del quinto al tercio de su suelo.» La justificación de esta advertencia, inspirada por uno de los más ilustres forestales que ha tenido España, nos obligaría á descender á detalles impropios de este trabajo; pero no podemos menos de hacer constar que revela, á nuestro juicio, un profundo conocimiento del territorio español y de las necesidades de nuestra Patria.

Aclarado este punto y fijando en 50.000.000 de hectáreas la extensión de la España peninsular é islas adyacentes, vemos, según lo expuesto, que hoy sólo la décima parte del suelo español está cubierta de monte y que aun tomando de aquella sana observación el término más desfavorable á nuestra causa, es decir, considerando que bastaría que estuviese poblado de monte el quinto de nuestro territorio, los 5.000.000 de hectáreas de esta clase que hoy poseemos habrían de elevarse á 10.000.000. Esta enorme desproporción entre la extensión cubierta de monte que tiene España y la que debería tener, se manifiesta en el orden económico con un déficit de productos forestales que nos cuesta más de 50.000.000 de pesetas al año y se traduce en el social en la alteración completa de nuestros ríos, en el avance constante del régimen torrencial, en el creciente empobrecimiento de la agricultura, en las largas sequías seguidas de tempestades y granizos, en la perturbación, en fin, del equilibrio de las fuerzas naturales de la nación, equilibrio indispensable para que la obra llamada de regeneración pueda levantarse sobre sólidas bases.

Si del examen de la extensión ocupada por nuestros montes pasamos al del estado en que se encuentran, la impresión ha de ser también de amargo pesimismo. Desconsuela realmente recorrer la zona forestal española, pues los montes particulares se aprovechan caprichosamente y los públicos son objeto de toda clase de abusos. En algunos sitios, la Naturaleza, á despecho de todos los errores del hombre, muestra una vegetación

(1) Véase el número 465 de esta Revista.

grandiosa y exuberante; en otros el Ingeniero de Montes consigue que la guardería haga respetar su trabajo y se va iniciando la obra de la regeneración forestal; pero el espectáculo que generalmente se ofrece al caminante de nuestras sierras es de devastación y de ruina y se presta á tristísimas reflexiones. Renunciamos á hacerlas porque nuestro amor patrio sella en este punto nuestros labios, por lo que completaremos este ligero estudio dando cuenta al lector de las especies forestales

más importantes que cubren nuestro suelo y de su distribución en el territorio español.

Conviene advertir ante todo que la verdadera zona de los montes no está ni en los sitios más elevados ni en los más bajos, sino en la región media. Las grandes altitudes rechazan la vegetación arbórea, constituyendo en cambio excelentes pastizales y las extensas llanuras cruzadas por ligeras ondulaciones del terreno forman e patrimonio de la agricultura. En el espacio intermedio

Resumen de los montes públicos que están á cargo del Ministerio de Hacienda

PROVINCIAS	MONTES de aprovechamiento común.		DEHESAS BOYALES		MONTES enajenables		MONTES investigados y no cla- sificados.		TOTALES GENERALES	
	Número de montes..	Cabida. — Hectáreas.	Número de dehesas..	Cabida. — Hectáreas.	Número de montes..	Cabida. — Hectáreas.	Número de montes..	Cabida. — Hectáreas.	Número de montes..	Cabida. — Hectáreas.
Alava.....	»	»	»	»	»	»	»	»	»	»
Albacete.....	»	»	16	6.385	21	11.513	6	1.480	43	19.378
Alicante.....	2	860	»	»	88	18.528	44	9.826	134	29.214
Almería.....	3	5.037	»	»	25	38.439	1	»	29	43.476
Ávila.....	2	350	13	3.257	25	8.056	113	14.974	153	26.637
Badajoz.....	6	53.423	60	14.207	13	6.889	37	4.911	116	79.430
Barcelona.....	»	»	»	»	»	»	»	»	»	»
Burgos.....	100	9.803	15	4.178	99	36.342	34	771,82	248	51.094,82
Cáceres.....	10	4.921	81	50.773	25	13.050	1	458	117	69.202
Cádiz.....	»	»	3	1.011,80	17	7.167	»	»	20	8.178,80
Castellón.....	20	1.323,63	»	»	35	1.425,01	18	2.117,98	73	4.866,62
Ciudad Real...	3	870	23	11.334	28	14.330	13	5.381	67	31.915
Córdoba.....	10	12.258	6	2.993	21	9.323	1	»	38	24.574
Coruña.....	»	»	»	»	445	11.665	»	»	445	11.665
Cuenca.....	4	588	1	1.241	60	20.686	13	4.762	78	27.277
Gerona.....	1	16	»	»	19	2.372	40	1.866	60	4.254
Granada.....	6	15.156	»	»	15	4.680	»	»	21	19.836
Guadalajara...	2	648	61	9.782	93	14.623	4	540	160	25.593
Guipúzcoa....	»	»	»	»	»	»	»	»	»	»
Huelva.....	4	22.129	2	864	5	245	13	450	24	23.688
Huesca.....	4	905	22	2.828	116	30.821	3	57	145	34.611
Jaén.....	»	»	12	9.391	47	31.951	11	»	70	41.312
León.....	66	22.479	1	260	561	115.183,65	171	2.918,57	799	140.841,22
Lérida.....	6	2.541	6	808	102	13.904	84	40.382	198	57.635
Logroño.....	13	1.662	7	331	51	6.072	50	7.218	121	15.283
Lugo.....	101	4.030,3583	»	»	60	12.911	29	244	190	17.185,3583
Madrid.....	8	474	104	12.139	88	6.144	3	15	203	18.772
Málaga.....	5	1.250	1	408	22	3.220	8	1.205	36	6.083
Murcia.....	28	13.247	»	»	45	14.975	»	»	73	28.222
Navarra.....	»	»	»	»	»	»	»	»	»	»
Orense.....	»	»	»	»	97	17.663	113	21.932	210	39.595
Oviedo.....	206	22.806	»	»	130	57.718	22	1.804	358	82.328
Palencia.....	6	2.451	6	531,05	292	46.306,58	106	4.871,73	410	54.160,36
Pontevedra....	»	»	»	»	889	23.848	»	»	899	23.848
Salamanca....	1	193	72	16.101	123	39.354	46	4.198	242	59.846
Santander.....	2	15	»	»	307	53.163,09	16	688,13	325	53.866,22
Segovia.....	11	2.228	57	2.904,40	33	4.562,35	123	3.302	224	12.996,75
Sevilla.....	2	5.685	9	13.088	25	29.318	»	»	36	48.091
Soria.....	6	1.894	60	6.079	56	8.555	217	9.274	339	25.802
Tarragona....	»	»	»	»	35	17.021,86	1	3	36	17.024,86
Teruel.....	77	83.926,23	12	1.998,69	25	6.751,72	18	11.682,07	132	54.358,71
Toledo.....	3	282	36	9.206	11	5.090	1	1.583	51	16.161
Valencia.....	1	46	»	»	88	17.368	1	2.501	90	19.915
Valladolid....	»	»	3	201	64	35.748	69	1.045,51	136	36.994,51
Vizcaya.....	»	»	»	»	»	»	»	»	»	»
Zamora.....	121	7.950,28	6	229,96	420	13.141,60	79	1.059,73	626	22.381,57
Zaragoza.....	79	117.798	57	13.560	195	120.729	»	»	331	252.087
Baleares.....	1	44	»	»	7	3.089	6	393	14	3.526
Almadén.....	»	»	»	»	1	8.365,33	»	»	1	8.365,33
TOTALES...	920	369.289,4983	752	196.089,90	4.934	962.307,19	1.515	163.914,54	8.121	1.691.601,1283

RIVIÈRE

CASA FUNDADA EN 1854

== RONDA SAN PEDRO, 58. BARCELONA ==
SUCURSAL EN MADRID: CALLE DEL PRADO, 4

▣ CERCADOS ▣
METÁLICOS
— DE —
TODAS CLASES

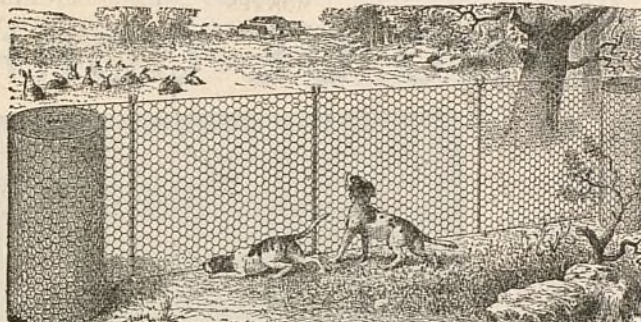

▣ ▣ ESPINO ▣ ▣
ARTIFICIAL
..
ALAMBRADOS
ARTÍSTICOS

Enrejados de alambres para la Agricultura, Avicultura, Floricultura,
Defensas para Árboles, Gallineros, etcétera.
Pídanse Catálogos, muestras y precios. SE FACILITAN PRESUPUESTOS.

RESERVADO

PARA LA GRAN FABRICA DE YESOS DE

D. Vicente Albertos
VALLECAS



TALLERES
DE

CONSTRUCCIONES METÁLICAS

Casa fundada en 1881, que lleva
construidos durante los 27
años de existencia, más de
5.000 vagones y coches para to-
dos los ferrocarriles de Espa-
ña: Norte y Madrid á Zaragoza y
Allicante, Luchana á Munguía,
Bilbao á Portugalete, Vascon-
gados, Bilbao á Lezama etc.

»»» MARIANO DE CORRAL «««

BILBAO

MATERIAL FIJO Y MÓVIL
PARA FERROCARRILES Y MINAS
VAGONETAS Y VOLQUETES
ESPECIALIDAD
EN VAGONES CUBAS
Y VAGONES CISTERNAS
PUENTES METÁLICOS



A. E. G. THOMSON HOUSTON IBERICA

CALLE DEL PRADO, 20.—MADRID

» » » DINAMOS » MOTORES » » »
» » » TRANSFORMADORES » » »
» INSTALACIONES ELÉCTRICAS »
» » » MATERIAL PEQUEÑO » » »

Suministradora del tranvía eléctrico
de la Ciudad Lineal.

es donde tienen su asiento los montes y entre la patria del pastor y la del labriego es donde ha de buscar la suya el selvicultor.

Los pinares y robledales son los montes que mayor área ocupan en España, encontrándose desparramados por toda la superficie; los castañares están distribuidos por toda ella, á excepci6n de las costas de Levante; los hayedos y abetares cubren las cordilleras del Norte; los encinares forman sus más valiosas masas en la región occidental y mediterránea; y los alcornocales tienen dos grandes centros: uno en la provincia de Gerona y otro en Extremadura y Andalucía, especialmente en las provincias de Málaga y Cádiz. Por último, Canarias sustenta bosques de laurel y de un pino especial de aquellas hermosas islas llamado en la ciencia *Pinus canariensis*, Smith.

Hay árboles que no se encuentran formando grandes masas, sino que se presentan en ejemplares aislados ó pequeños grupos, mereciendo citarse en España á este propósito: el almez, el abedul, el aliso, el olmo, los álamos, los sauces, los fresnos, los arces y los tilos.

Por último, además de algunas especies arbóreas que se aprovechan también en monte bajo, cubren grandes extensiones de nuestras sierras, matas y arbustos de las plantas siguientes: coscoja, aulaga, taray, enebros, sabinos, jaras, retamas y tomillos. También las cubre el esparto, sobre todo en las provincias de Murcia y Almería, exportándose la mayor parte de él á Inglaterra.

Andrés A. de Armenteras.

(Se concluirá.)

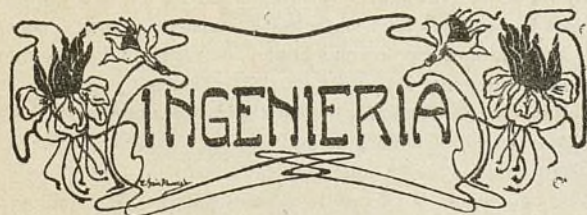

El Presidente de la Duro-Felguera

Ha sido nombrado Presidente del Consejo de Administración de la Sociedad Duro-Felguera, el inteligente financiero D. Estanislao de Urquijo y Ussia, socio de la respetable casa de Urquijo é Hijos. El Sr. Urquijo, no obstante su juventud, tiene en el mundo de los negocios una personalidad propia, habiendo demostrado laudables iniciativas en el desarrollo de importantes negocios. El Sr. D. Estanislao de Urquijo es el iniciador del Salto de Bolarque; es consejero del Norte de España y del Banco Hipotecario entre otras Sociedades; y en todos estos cargos, que desempeña con celo y actividad, ha revelado las grandes cualidades de financiero que le adornan. Su nombramiento de Presidente de la Duro-

Felguera ha sido muy bien recibido por la Bolsa, que ha cotizado en alza las acciones de la Sociedad.

Felicitemos al Sr. Urquijo por este cargo de confianza, y también á la Sociedad por lograr el concurso de un financiero tan poderoso é inteligente.

Altimetría de España ⁽¹⁾

(Continuación)

ALTURA
sobre el nivel
del mar.

PUNTOS

PROVINCIA DE VIZCAYA

Metros

Bilbao (Casa consistorial)	9
Bilbao (viaducto de la vía férrea)	34
Bilbao (Paseo de Miraflores)	64
Puente del Desierto	6
Portugalete (Cuartel de Infantería)	27
Puente de Somorrostro	7
Somorrostro (Consistorio de Musques)	4
Galdácano (Ayuntamiento)	56
Puente de Zuazo	46
Carreteras Vitoria y Durango (entronque)	48
Amorevieta (Ayuntamiento)	69
Amorevieta (Puente de Ibarra)	79
Origen de la carretera de Guernica	105
Durango (Ayuntamiento)	120
Mañarca (id.)	191
Santuario San Antonio de Orquiola	736
Ochandiano (Iglesia)	559
Ochandiano (Ermita de San Antonio)	563
Solluve (cerro cerca de Munguía)	684
Aitlluitz (cerro cerca de Durango)	1.032
Aro (cerro cerca de Oquendo)	1.187
Cerro en la raya de Vitoria	1.538
Elorrio (cerro en la raya de Guipúzcoa)	1.360
Urberuagua de Ubilla (balneario)	60
Zaldívar (balneario)	350

Vicente Muzás.



¿En qué se conoce el buen jabón?

EN DOS COSAS:

1.ª En que sea puro.

EL JABÓN PURO FLOTA EN AGUA SALADA. Todos los materiales que se añaden á la pasta del jabón para abaratarlo son materias minerales más pesados que el aceite y grasas. El jabón adulterado no flotará, pues, por mucha sal que se añada al agua.

2.ª En que no pique.

Es sabido que los jabones se hacen combinando la sosa cáustica con los aceites y grasas. Un jabón bien

(1) Véanse los núms. 426, 428, 431, 433 á 435, 438 á 444, 447 á 450, 456 á 458, 459, 463 y 464 de esta Revista.

hecho no contiene sosa cáustica libre. Esto se conoce fácilmente partiendo el trozo de jabón y aplicando la lengua; si pica, es que contiene sosa cáustica sin combinar y acusa estar mal hecho, y debe rechazarse por que corta la piel y estropea los tejidos.

El color del jabón no influye para nada en la clase. Hay jabones casi negros que son buenísimos, y blanquísimos que son malísimos y que deben la blancura á la gran cantidad de talco que les han añadido para rebajar su coste.

Probad si flota y no pica el jabón que ahora usáis en la cocina y en el tocador, y así sabréis si compráis jabón ó adulteración.

UN PORTAZGO EN LA CIUDAD LINEAL

Madrid 10 diciembre 1911.

Sr. Director de la Compañía Madrileña de Urbanización.—Ciudad Lineal.

Muy Sr. mío: En el periódico de esa Compañía, correspondiente al 10 noviembre, leo el proyecto de Portazgo con todas sus consideraciones, y pareciéndome acertado, tengo el gusto de manifestar á V. mi conformidad.

Me repito de V. afmo. S. S.

q. l. b. l. m.

Faustino Rodríguez.

“LA EVOLUCION”

He aquí el título de una importante Sociedad que tiene por órgano en la prensa el periódico del mismo nombre, cuyo programa interesa conocer á todo el mundo y muy particularmente á las clases comerciales é industriales de España; pues como el objeto de dicha Sociedad es favorecer y facilitar el progreso de todos modos y en todas las esferas sociales, y del progreso se benefician especialmente la industria y el comercio, que languidecen en las colectividades atrasadas, claro está que aunque dicha Sociedad *no sea un negocio* y aunque carezca de un fin *directamente industrial*, es la organización moderna que más profunda y seguramente ha de contribuir á la prosperidad nacional en general, y con ésta á las de la industria y del comercio.

Así lo han comprendido los varios comerciantes é industriales inscriptos en ella y las muchas personalidades distinguidas, correspondientes a las diversas clases sociales, que, hasta cerca de *cuatrocientas* firmas, suscriben el Reglamento y Programa social.

LA EVOLUCION es una sociedad internacional para las naciones de origen ibérico, que ha empezado á extender su acción á América y pronto la extenderá á

Marruecos, patrocinando un proyecto de *Universidad Ibero-Americana* al cual han prestado su asentimiento diversos gobiernos americanos, esperándose nuevas adhesiones.

El *Programa social* ó el *Proyecto de Universidad Ibero-Americana*, se remiten por correo al que los pida al domicilio social, Bailén, 39, Madrid, incluyendo 35 céntimos de peseta en sellos por cada uno de estos impresos, si se piden separadamente, ó 65 céntimos si se piden ambos á la vez al director del periódico *La Evolucion*.

Una Conferencia en el Ateneo

Con motivo de haber llegado á mis manos la interesante conferencia leída en el Ateneo de Madrid por D. Máximo Goy y Azpiri el día 22 de noviembre de 1911, me permitiré, abundando en sus opiniones, hacer algunas consideraciones sobre las ideas sustentadas por dicho señor en la citada conferencia.

Lamenta el conferenciante la indefensión en que se encuentran los pequeños accionistas de las grandes empresas por carecer de elementos de juicio para conocer la marcha de la Compañía ó Sociedad y poder prevenirse á tiempo para evitar la pérdida de sus ahorros, más de lamentar en aquel que al perder las 500 ó 1.000 pesetas ahorradas á costa de sacrificios, pierde quizá todo cuanto posee.

No entrando á discutir el nuevo sistema de contabilidad que según el Sr. Goy evitara esto, por no ser este mi objeto, y si sólo demostrar mi conformidad con la de él en que todo participe de una Sociedad, importante ó no importante, tiene perfecto derecho á conocer en todo momento la situación de la entidad mercantil ó industrial á la cual confió su dinero.

Afirmando nuevamente que el sistema que preconiza el señor Goy ha de dar excelentes resultados, existe un medio que implantado por todas las Compañías y Sociedades daría el resultado apetecido; es este el que desde su fundación ha seguido y sigue la Compañía Madrileña de Urbanización.

Publica esta Compañía mensualmente el importe de sus ingresos y por los conceptos que se han obtenido haciendo lo mismo con los pagos que verifica, obteniendo por último, teniendo en cuenta la existencia del mes anterior, los fondos disponibles en sus cajas para el mes inmediato. Y como estas cuentas son perfectamente comprobables, una vez que los justificantes de todas las partidas están á disposición de los accionistas durante una hora en las oficinas de la Compañía diariamente, según el artículo 35 de sus Estatutos, el accionista, ese pequeño accionista que según el adagio financiero que el Sr. Goy cita es «el abono fertilizante de los grandes negocios» puede saber en todo momento si el negocio en que él tiene su pequeño capital, está bien ó mal administrado, si le conviene continuar y aumentar su participación ó, por contrario, si hay una mala administración, si existe una mala inversión en los fondos y le conviene por tanto, retirar su dinero.

¿Qué mejor cuadro para exponer al público en cuanto á la situación de una Compañía se refiere, que este sistema perfectamente comprensible hasta para el individuo más profano en cuestiones de contabilidad y de administración?

J. G. M.



Nuestras noticias

Lotería.

Acordado por el Consejo el obsequio de un billete entero de la Lotería de Navidad, se lleva á efecto de esta forma:

Si sale premiado con reintegro lo cobra la Compañía y queda aplazado el obsequio para el año siguiente.

En caso de obtener premio, en uno de los inmediatos días festivos se verificará en el Frontón ó en el Teatro de la Ciudad Lineal un sorteo, con bombo de diez bolas, de cada uno de los décimos: dos para los Accionistas entre los números 1 al 5.000, ambos inclusive; otros seis décimos entre los Obligacionistas desde el número 1 al de la última obligación suscripta el día anterior al del sorteo de la Lotería Nacional de Navidad, ambos inclusive, y los otros dos décimos entre los números de las libretas de nuestra Caja de Ahorros que se hayan suscripto hasta el día anterior al del sorteo nacional mencionado.

En el número siguiente de la Revista de la Compañía, se publicarán los números de las dos Acciones, de las seis Obligaciones y de las dos Libretas agraciadas para que los suscriptores, portadores ó poseedores de las mismas puedan recoger el respectivo décimo premiado ó su importe antes de los cuatro meses siguientes á la fecha de la publicación del premio. Transcurrido dicho plazo sin recoger el premio, se entenderá renunciado á favor de la Compañía.

Si en el sorteo hecho por la Compañía obtuviese premio el número de alguna Obligación amortizada ó de una libreta devuelta, se adjudicará la Compañía á sí misma el décimo correspondiente.

Aunque el regalo es de escasa importancia, creemos que será reproductivo por varios indirectos modos, de suerte que, en rigor, no constituirá sacrificio alguno por parte de la Compañía y servirá para acrecentar la estimación, ya grande, que tienen nuestros valores. En muchas Sociedades francesas se dan por sorteo grandes premios á las Obligaciones, pero es disminuyendo el interés. Nuestros valores tienen la probabilidad de un fuerte premio con un interés crecido.

El número elegido es el

42.248

La demanda de trabajo no se ha notado todavía con la intensidad de los anteriores inviernos. Por nuestra parte contribuimos á resolver la crisis obrera teniendo en actividad todas las obras de construcción de edificios, de desmontes, de vías férreas, de arbolado y las varias relacionadas con la proyectada elevación de agua de la finca del Jarama.

El temporal más intenso que otros años nos causa algunos movimientos de tierras y la molestia mayor de dificultar el tránsito por nuestro camino carretero. Se han echado seis vagones de grava de Colmenar en los baches mayores merced á lo cual no se ha atascado ningún vehículo.

Aunque el barrizal es considerable ya quisieran muchas carreteras estar á la altura de la nuestra.



Ayudan la acción de la Compañía los propietarios que piden se les haga frente á la puerta de su finca un paso de adoquines con encintado de piedra y á lo largo de toda la fachada una acera de baldosín de cemento sujeta por encintado de piedra. Son ya ocho las peticiones de esta clase.

Ferrocarril á Colmenar Viejo.

Se trabaja activamente en contrarrestar la acción del temporal en trincheras y terraplenes consolidando éstos con tierra y balasto de piedra.

También hemos empezado á emplear la piedra en cercar de mampostería la Estación de Castillo de Viñuelas. Lo mismo haremos sucesivamente y sin prisa en todos los pedazos de terrenos contiguos á la vía sobrantes de la expropiación.

Para la Ciudad Lineal tenemos encargado el laboreo de mil metros de encintado.



Se ha pagado el último plazo importe de los carriles. Falta el pago de los intereses por ser el pago á plazos.

En breve quedará saldada esta cuenta de intereses materiales pero quedará subsistente la deuda de gratitud al marqués de Urquijo al gran trabajador, al mayor trabajador de España, pudiéramos decir, que nos favoreció con una distinción excepcional.

Gracias mil al español tan eminente como útil á la Nación y modesto y á sus hijos, continuadores de las magnas empresas iniciadas por su padre.



El empleo de la piedra de Colmenar en nuestro camino carretero de la Ciudad Lineal se hace estableciendo la rasante definitiva á la profundidad conveniente de modo que resulte una capa de 25 á 30 centímetros de espesor compuesta de una base de piedras grandes y sobre ella toda la grava que sea necesaria.

Electricidad.

Este negocio será considerado en la Memoria de este ejercicio y en las de los sucesivos como principal en vez de negocio auxiliar como hasta aquí.

La cifra de pesetas 73.227,12 que hemos pagado durante los once meses de 1911 al «Salto de Bolarque» por fluido suministrado indica bien la importancia de este negocio teniendo en cuenta que en esta cifra no contamos el gasto por tener preparada nuestra fábrica y que el consumo que haremos en los años siguientes ha de ser ocho ó diez veces más.

La electrificación del ferrocarril de Colmenar Viejo y de las prolongaciones á Vicálvaro y Vallecas puede ser obra terminada en todo el año 1912 si el público acentuase un poco más su cooperación. De todos modos no se hará esperar mucho.

El desarrollo de nuestra red de suministro de alumbrado y de fuerza se va extendiendo con toda la rapidez que podemos á muchos pueblos.

El aumento de edificación en nuestra barriada y la elevación de aguas de nuestra finca del Jarama también han de consumir muchos kilovatios.

De suerte que si no somos ya los primeros consumidores de Bolarque lo seremos pronto.



El día 7 se celebró un contrato entre nuestra Compañía y la Cooperativa Eléctrica de los Carabancheles para el suministro de fluido.



Se ha concluido de pagar el saldo del contrato de electrificación que ascendía en 1.º de enero (véase la Memoria) á pesetas 202.473,18 y va muy adelantado el pago de los cuatro coches eléctricos nuevos.

Estamos pues en condiciones de estudiar las ofertas que nos hagan para la electrificación de todas nuestras líneas á Canillejas, Vicálvaro, Fuencarral y Colmenar.

Los interesados en viajar con mayor comodidad y rapidez y en que aumente el número de viajes se ayudarán á sí mismos cooperando á los esfuerzos de la Compañía con dinero, suscribiendo nuestros valores, ó, cuando menos, con la amable propaganda, que nada cuesta, recomendando á sus parientes y amigos la suscripción de nuestros valores.

De Tribunales.

Juzgado del Centro.—Escribano Sr. López Pando.—Auto.—Se declara procesado por esta causa y como tal sujeto á los re-

sultados de la misma á Modesto Moyrón Carreras con quien en tal concepto se entiendan las diligencias sucesivas que la ley previene; hágasele saber instruyéndole de sus derechos y recíbale declaración indagatoria para lo que se señala el día 15 del actual á las dos y media de la tarde. Se decreta la libertad provisional del procesado Modesto Moyrón mediante obligación *apud-acta*, que constituirá de comparecer en este Juzgado ó Tribunal competente los días 1.º y 15 de cada mes; hágasele saber y fórmese el ramo de libertad.—Se deja sin efecto el auto de procesamiento dictado en este sumario contra Juan Layunta con fecha 7 de noviembre del año último declarándose cancelados el embargo constituido y la obligación prestada lo que se le hará saber y póngase este auto en conocimiento del Sr. Fiscal.— 7 diciembre 1911.

Arbolado.

Empezada la plantación la continuaremos todo lo posible en la calle principal, en las transversales y posteriores de la Ciudad Lineal y en las Estaciones y terraplenes de la línea de Colmenar, en junto unos dos mil árboles entre chicos y grandes.

Una vez regularizada la producción de nuestros viveros, tendremos para la venta al público y para nuestros terrenos de dos mil á cuatro mil árboles por año.

Se ha empezado la preparación del terreno para nuevo vivero en la finca del Jarama.

Viveros de la Compañía.

Es época de visitarlos, sobre todo el de la Casa de Máquinas elegir y comprar los árboles y plantas que deseen los vecinos y propietarios de la Ciudad Lineal.

¿Qué es posible arrancarlos por la mañana y trasplantarlos **en el mismo día**. La mayor parte de los árboles que perecen es por pasar en malas condiciones una ó varias noches de hielos ó frios.

TARIFA DE PRECIOS DE ARBOLADO Y PLANTAS.

Pinos pinea.		cada uno	de 2,00 á 3,00 ptas.
Eucaliptos.		»	de 1,00 á 1,50 »
Acacias blancas.		cada una	de 1,25 á 2,00 »
» de tres púas.		»	de 1,25 á 2,00 »
» de bola.		»	de 3,00 á 3,50 »
Paraísos.		cada uno	de 1,00 á 2,00 »
Chopos variados.		»	de 1,00 á 2,00 »
Almendros.		»	de 1,50 á 2,00 »
Lilas, arbusto de tierra.		»	de 1,00 á 1,50 »
» » tiesto.		»	de 1,50 á 2,00 »
Espíreas.		»	de 1,00 á 1,50 »
Celindas.		»	de 0,50 á 1,00 »
Quimerías tierra.		cada una	á 0,50 »
Cannas comunes.		el pie	á 0,50 »
Rosales francos tierra.		cada uno	á 0,75 »
» » tiestos.		»	á 1,25 »
» injertos altos tierra.		»	á 2,50 »
» trepadores, tiesto.		»	á 1,50 »
Jazmineros.		»	á 1,50 »
Geranios hierro.		»	de 0,25 á 0,50 »
» yedra.		»	de 0,50 á 0,75 »
» rosa.		»	de 0,25 á 0,50 »
Yedras, tiesto.		»	de 0,75 á 1,00 »

PLANTAS DE SEMILLERO, YA REPICADAS PARA MACIZOS

Clavellinas	el 100 á	8,00 ptas.
» chinás.	» á	10,00 »
Alelíes variados	» á	8,00 »
» »	la docena á	1,60 »
Pensamientos variados.	el 100 á	8,00 »
» »	la docena á	1,00 »
Minutisa	el 100 á	10,00 »
» »	la docena á	1,50 »
Lilen.	el 100 á	10,00 »
» »	la docena á	1,50 »
Semiramis	el 100 á	10,00 »
» »	la docena á	1,50 »
Margarita padre	el 100 á	8,00 »
Botón de plata.	» á	10,00 »
» »	la docena á	1,50 »



La Compañía se encarga de replanteos, construcción, reformas y ampliaciones de toda clase de parques y jardines.



La Compañía también se encarga de hacer la plantación á los precios siguientes:

EN HOYO	<i>Pesetas.</i>
Por apertura de cada hoyo de 1 metro cúbico.....	1,25
Presentación de cada árbol.....	0,05
Relleno del hoyo.....	0,10
EN ZANJA	
Por apertura de cada metro cúbico de zanja.....	1,25
Presentación de cada árbol.....	0,05
Relleno de cada metro cúbico de zanja.....	0,10

DATOS

acerca de la

Ciudad Lineal.— Este libro de propaganda con numerosos fotogramas se pone a la venta en la última decena de diciembre. Los que deseen colocar capital en nuestra empresa, adquirir terrenos, construir una finca o enterarse de todos los detalles de la vida en la Ciudad Lineal, encontrarán en dicho libro, a la altura de los mejores de su género en el extranjero, contestación a sus preguntas.

Se venderá al precio de 5 pesetas en las Oficinas de la Compañía Madrileña de Urbanización y en las principales librerías.

Sociedad de Cultura de la Ciudad Lineal.—CENTRO PRIMERO.—Ingresos y pagos verificados durante los meses de julio, agosto y septiembre 1911:

	Pesetas.
INGRESOS	
Efectivo en caja en 1.º de julio....	451,15
Por cuotas	715 »
» á cuenta de anticipos	143 »
» timbres.....	14,30
» venta de libros y material	79,20
» matrículas	171,25
» donativos	13 »
» intereses	31,30
» liquidación de la libreta núm. 847 de la Caja de Ahorros de la Compañía Madrileña de Urbani- zación	350 »
» cuenta de la libreta núm. 891 de la misma caja	160 »

Suman los ingresos.....

PAGOS

<i>Mobiliario:</i> Para Secretaría y Escuelas.	230,25
<i>Material de Escuelas:</i> Por libros y material para la venta	87,20
<i>Valores:</i> Ingresado en la libreta número 891 de la Caja de Ahorros de la Compañía Madrileña de Urbanización	72 »
<i>Matrículas:</i> Por alquiler piano	45 »
<i>Anticipos:</i> Reintegrado sobre esta cuenta	510 »
	<hr/> 944,45

Gastos generales: Sueldos

Profesores y gratificaciones.....	587,55	
Alquiler local.....	180 »	
Sueldo conserje.....	45 »	
Impresos y libros.....	48 »	
Consumo de agua y varios.	16,50	877,05
<i>Suman los pagos.....</i>	<i>1.821,50</i>	<i>1.821,50</i>
<i>Existencia en caja eu 30 septiembre</i>		<i>306,70</i>

EL CONTADOR,
Emilio Gonzales.

EL TESORERO,
Joaquín Sáinz.



El Magnifico Hotel Nuevo de Madrid
(EL HOTEL RITZ),

ha consumido 3000 kilos del

“Muropint.”

¿ QUE ES “MUROPINT” ?

“MUROPINT” es la Pintura al agua, lavable, mas higienica, artistica y barata jamas inventada, á proposito para habitaciones, oficinas, hospitales, etc.

Se expende en polvo y para prepararla basta mezclarla con agua. No deja desperdicios.

Se fabrica en 65 matices de color diferentes y es el producto de la acreditada casa de Burrell y Cia., de Londres.

Pidase pormenores y una copia del interesante librito “El Arte de Decorar El Hogar” á los Agentes Depositarios:

PRECIOS:

Colores Nos. 1 á 63	Ptas. 2'00 por kilo.
„ „ 64 y 65	„	4 00 „

De venta en todas las Principales Droguerías.

SDAD. A^{MA}. ESPAÑOLA KOERTING

MADRID: Floridablanca, núm 3. : **BARCELONA:** Traspalacio, núm. 2.

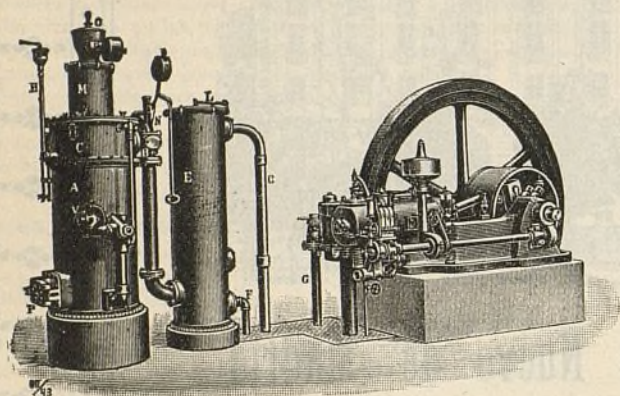

INSTALACIONES DE
MOTORES DE GAS KOERTING
POR ASPIRACIÓN

las más económicas en su marcha, » » »
» » » las más esmeradas en su ejecución

Pulsómetros, centrífugas de los últimos modelos,

Aparatos por chorro Koerting.

Máquinas herramientas. Útiles. Gatos. Aparejos y Cabrestantes.

MÁS DE MEDIO MILLÓN DE CABALLOS
FUNCIONANDO EN TODO EL MUNDO



CALEFACCIONES HIGIENICAS



POR VAPOR DE BAJA PRESIÓN Y AGUA CALIENTE

Ascensores eléctricos,
Bombas para elevación de aguas, etc., etc.

PROYECTOS Y PRESUPUESTOS GRATIS

Más de CINCUENTA MIL instalaciones KOERTING funcionando en todo el Mundo.

Almacén de ultramarinos.

Nuestro consocio y amigo Sr. Casado participa á los vecinos de la Ciudad Lineal que ha recibido un gran surtido de géneros propios de la estación como son garbanzos finos de Castilla, aceite filtrado de Montoro, conservas de pimientos, tomate, guisante, fritadas, champiñón, mecedonias, cepas, puré de tomate, melocotón, ciruelas, albaricoque, pasas de Málaga, higos de Fraga, carne de membrillo, conservas de carnes y pescados de las mejores marcas, judías nuevas del Barco, lentejas de Castilla y de todos cuantos géneros abarca el importante ramo de ultramarinos de las mejores marcas conocidas.

También pone en conocimiento del público que inaugura hoy, 20, otro nuevo establecimiento en la posesión de nuestro querido amigo y consejero D. Pedro R. Illanes situada frente al Kiosco Árabe, donde encontrarán los vecinos de esa importante barriada todos cuantos géneros deseen á precios reducidos y servidos á domicilio.

Sociedad de Cultura.—FIESTA DE NOEL.—Han remitido juguetes con destino á la fiesta, que se celebrará el día 6 de enero en el Teatro de la Ciudad Lineal, los señores siguientes:

Don José Caunedo; un mono, un oso, un paquete sorpresa, un conejo, un gallo, un perro, dos muñecas, dos polichinelas, un tambor, un violín y dos pelotas.

D. Hilarion G. del Castillo; dos carpetas, una colección de tarjetas postales representando cuadros célebres del Museo del Prado, y unos pliegos de cromos artísticos.

D. Vicente Fernández Arroyo; 15 pesetas para adquirir juguetes.

Correspondencia particular.

Estimado convecino: El padre lleva muchos años trabajando en la Compañía y á la hora de ahora se ha conducido con honradez y aptitud.

El robo hecho por el hijo es desagradable para V. y para la dirección pero ésta no halla justo castigar en el padre las faltas del hijo á menos que V. evidenciara la convicción moral de la complicidad.

Las apariencias del hecho constituyen un caso de conciencia que provisionalmente se resuelve como queda dicho.

Repárese que ha sido uno de nuestros servidores quien al enterarse del caso dijo á la Guardia civil: fulano debe de ser por esto y esto y etcétera.

RESÚMENES DE INGRESOS Y PAGOS VERIFICADOS POR LA COMPAÑÍA MADRILEÑA DE URBANIZACIÓN DURANTE EL MES DE OCTUBRE DE 1911.

INGRESOS

Valores emitidos y depósitos.	Pesetas
Obligaciones al contado.	8.640 »
Idem á plazos (Caja de Ahorros)	206.602 »
Pagarés suscritos.	13.000 »
Importan los depósitos constituidos.	881,82
Terrenos, explotación.	
Cobrado por plazos.	18.580,87
Idem por transferencias y varios.	2.563,39
Aguas, explotación.	
Cobrado por suministro, uso de calles é instalaciones.	5.285,68
Contribuciones é impuestos.	
Del 3,30 % de los intereses pagados en el mes y pólizas.	4.116,45
Vías férreas, explotación.	
Recaudado por viajeros.	29.616,35
Venta de billetes pagados con intereses de obligaciones con 50 por 100 de bonificación.	789,19
De tarjetas de circulación á precio reducido.	138,50
De transporte de mercancías en el tranvía de Vallecas.	6.387,47
De varios, por servicios especiales.	114,25
De varios, por anuncios.	75 »
De varios cobradores, por faltas en sus liquidaciones.	13,30
Indemnizaciones por averías y descuentos por falta de asistencia.	300,78

Pesetas.

Construcciones.

Cobrado por plazos.	31.423,30	38.568,11
Idem por alquileres.	6.479,81	
Idem por proyectos.	665 »	

Fábrica de Electricidad, explotación.

Cobrado por fluido y 10 por 100 para la Hacienda.	6.046,65	7.716,25
Idem por alquiler de contadores.	503 »	
Idem por instalaciones.	1.166,60	

Imprenta, explotación.

De varios, por suscripción á esta Revista.	180 »	7.001,30
Idem por anuncios.	643,15	
Trabajos á particulares.	2.707,40	
Idem á la Compañía.	3.470,75	

Almacenes.

Venta de materiales y artículos diversos.	7.769,25
---	----------

Tejares.

De varios, por ladrillos.	10.988,75
-----------------------------------	-----------

Diversiones, explotación.

De D. Pascual y D. Manuel Martínez, arrendamiento de la Plaza de Toros y fianza.	419 »	1.915,40
Venta de postales.	3 »	
De varios, por anuncios en los programas y Velódromo.	517,80	
Recaudación en funciones celebradas los días 11 septiembre á 8 octubre 1911.	975,60	

Viveros.

Cobrado por este concepto.	23,85
------------------------------------	-------

Accidentes del trabajo.

De Agrupación Madrileña, por uso del botiquín.	65 »	82,75
De varios, por indemnizaciones.	17,75	

Gastos generales.

De sellos y gastos de correo.	87,78	220,30
De «El País» devolución de publicidad anticipada.	132,52	

Comisiones.

Cobrado por este concepto.	1.324,62
------------------------------------	----------

Intereses y descuentos.

De la Caja General de Depósitos, intereses del tercer trimestre de 1911.	35,90	38,70
Beneficio obtenido en la negociación de varios efectos.	2,80	

Deudores varios.

De D. Federico Achaques, por yeso.	513 »	1.106,92
De D. Simón Bartolomé, por inscripción de escritura.	75 »	
De varios clientes de provincias, por saldo de sus cuentas por servicios prestados.	418,92	
De varios, licencias de construcción.	100 »	

Fianzas de empleados.

Importe de varias constituidas.	1.850,96
---	----------

Anticipos á empleados.

Cobrado á cuenta de los concedidos.	1.323,18
---	----------

Terrenos en comisión.

Cobrado por este concepto.	284,95
------------------------------------	--------

Sociedad de Cultura de la Ciudad Lineal

Cobrado por cuenta de dicha Sociedad.	279 »
---	-------

SUMAN LOS INGRESOS 377.599,34

PAGOS

Pesetas

Gastos de administración.

Dietas á Señores consejeros, sesiones 320, 321 y 322.	928,46
---	--------

DIRECCIÓN

Personal administrativo y técnico.	7.977,39	15.297,35
Idem temporero.	7.319,96	

Pesetas

Pesetas.

Publicidad.

Anuncios y suscripciones durante los meses de septiembre y octubre de 1911. 2.634,35

Gastos generales.

A D. Orestes Calvet, por 21 clichés fotográficos	113,50	
A D. Hilarión G. del Castillo, por estudios y trabajos para gestionar la declaración de utilidad pública de las Ciudades Lineales	416,66	
A D. Luis Puig, por alquiler del cuarto bajo de la calle de Lagasca, número 6.	75 »	
A D. Lesmes Peñacoba, por limpieza y cuidado de la anterior oficina	25 »	
A D. Carlos Coppel, por cuidado de relojes en el mes de septiembre de 1911	50 »	
Importe de los trabajos realizados por la imprenta, en el mes de abril de 1911	3.470,75	
A D. José Ruiz, por un tomo «Leyes civiles».	14 »	
A D. Amado Pamies, gratificación por descuentos al personal.	49,80	
A D. Fernando Fé, por un ejemplar de tarifas de ferrocarriles	25 »	
A D. Alfredo Mac-Veigh, por 13 frascos de tinta.	28,30	
A D. Luis Espuñes, por fluido eléctrico en la oficina de Lagasca.	1,27	
A D. Ramón Rosúa, por la ejecución caligráfica de una instancia destinada a Su Majestad el Rey.	150 »	5.748,24
A D. Francisco Ochoa, por una carpeta piel de Rusia para ídem.	40 »	
A los Sres. Durá y Compañía, por 44 fotografías.	180,12	
A D. Gonzalo Rodríguez Peñalver, á cuenta factura 15 septiembre por accesorios para automóvil.	145 »	
A D. P. Domingo, por trabajos para ídem.	14 »	
A los Sres. Renaul Frères, por 2 ballestas para ídem.	44,80	
A los Sres. Van Wien Frères, por 6 cajas de plumas.	25 »	
A D. Manuel G. Díaz, gratificación por trabajos de delineación.	25 »	
A D. Carlos Puch, locomoción y estancia en Villaverde con dos operarios.	72,50	
A D. Manuel Martínez, por reparto de propaganda	25 »	
Vigilancia reservada	30 »	
A D. F. T., por trabajos de propaganda en septiembre de 1911.	333,33	
Locomoción á varios empleados.	36,15	
Sellos de correo	200,71	
Gastos menores ocurridos en el mes.	157,35	

Intereses, cuenta general.

Por obligaciones al contado	77.825 »	
Por id. á plazos (Caja de Ahorros)	32.822,96	120.015,60
Por pagarés	9.367,64	

Vías férreas, 1.º Establecimiento.

A la Pagaduría de Obras públicas para atender al informe de electrificación del tranvía á Canillejas.	383,75
A D. Rafael Gil, á cuenta de obras de albañilería en la estación de Tetuán	1.088,28
A D. Paulino Duarte, por obras de cerrajería en la estación de Ciudad Lineal.	87 »
A D. Román López, por id. id.	5 »
A los Sres. Orenstein y Koppel-Arthur Koppel, á cuenta de su factura 18 abril 1911, por cambios de vía.	775 »
A los Sres. Ruiz Hermanos, por obras de carpintería en Tetuán y Ventas.	639,77
Jornales por reparación de material móvil y fijo.	5.821,01
	8.799,81

Línea á Colmenar Viejo.

A D. Francisco Sáez, á cuenta de desmontes en la cantera.	2.225 »
A los Sres. Hijos de Victoriano Echavarrí, á cuenta de traviesas.	2.000 »
A D. Lucas Bravo, por obras de alcantarillas.	252,63
A D. Emilio Soría, á cuenta de su contrato.	700 »
A D. Román López, por obras de cerrajería.	110 »
A D. Antonio de las Heras, por obras de vidriería	343,20
A D. Federico Achaques, por obras de albañilería	7.158,07
A los Sres. Orenstein y Koppel, Arthur Koppel, á cuenta de vagones	9.500 »

A D. Claudio Rincón, por apertura de pozos	235 »
A D. Diego Franch, á cuenta de su contrato.	1.000 »
A «Altos Hornos de Vizcaya», por 74 carriles.	4.426 »
A los Sres. Ruiz Hermanos, por obras de carpintería.	36 »
Jornales por desmontes, asiento de vía, servicio de carros y construcción de material móvil.	5.314,56
	33.300,46

44.670,41

Línea á Vallecas.

Jornales por reparación de vía y reforma y construcción de material móvil	1.431,39
---	----------

Tracción Eléctrica

Jornales por conservación de red	1.138,75
--	----------

Red Telefónica.

Jornales por conservación y tendido de red.	341,82
---	--------

Terrenos 1.º Establecimiento.

A D. Felipe Pinillos, por servicio de sereno.	5 »	
A D. Luis García Arias, para entregar á don Valentín López, por tierras en término de Vicálvaro.	100 »	
A D. Juan Mazo, á cuenta de comisiones por gestiones para la adquisición de tierras.	400 »	
A D. E. V. id. id.	75 »	
Derechos de inscripción de escrituras en el Registro de la Propiedad.	16,45	
A D. Simón Fonseca, por desmontes	350 »	
A D. Justo Garrido, por desmontes	450 »	
A varios, por tierras en término de Canillejas	908,53	
A D. Anselmo Cubillo, por esquilado de 13 mulas.	15,50	
A D. Concepción Rebagliato, á cuenta de tierras en término de Vallecas.	750 »	
A D. Gumersindo de la Cruz, id. id.	750 »	9.246,83
A D. Casta Zapatero, por id. en Canillas.	500 »	
A D. Antonio Salvador, honorarios como perito agrícola.	107 »	
A D. Antonio Gómez, id. id.	150 »	
A D. Román López, por trabajos de cerrajería para arquetas para distribución de aguas en las calles.	128,63	
Gastos con motivo de la confrontación de expediente para servicio agronómico catastral	18,30	
A D. Andrés Minnocci, por obras de pintura	100 »	
A D. Francisco Caballero, por trabajos de guarnicionero.	14 »	
Al Notario D. Emilio López Aranda, honorarios por otorgamiento de varias escrituras.	305,30	
Jornales por desmontes, cuidado de arbolado y paseos.	4.103,12	

Aguas. 1.º Establecimiento.

A D. Pedro Pascual, por suministro de arena	346,50
A D. Simón Fonseca, por desmontes en Canillejas.	760,75
A D. Antonio Hernández, por obras de albañilería en id.	1.026,20
A D. Fabriciano Cano, por id. en id.	2.037 »
A D. Paulino Duarte, por obras de cerrajería en id.	455,80
A D. Román López, por obras de cerrajería en id.	27 »
A D. Julio del Val, por obras de albañilería en San Fernando	650 »
A D. Rafael Gil, por id. id. en id.	2.289,32
A la División Hidráulica del Tajo, para atender á confrontación é informe presentado.	501,42
A D. José Pérez Sánchez, por obras de pintura	90 »
A D. Luis de la Rubia, por obras de vidriería.	71,50
A D. Gregorio Machacado, por 17 fanegas de cal	42,50
Al Excmo. Sr. D. Estanislao de Urquijo «Salto de Bolarque», 2.º plazo del contrato con John M. Summery y Compañía.	6.517,56
A D. Florentino Barriga, gastos con motivo confrontación por ingeniero del Estado, para traída de aguas.	25,60
Jornales por canalización	1.417,08

16.258,23

Pesetas.		Pesetas.	
Construcciones.			
A D. Manuel González, por obras de albañilería.	6.671,04		
A D. Julio del Val, id.	1.914,25		
A D. Antonio Hernández, id.	4.321,60		
A D. Alfonso Martín, id.	1.558,90		
A D. Antonio Martín, id.	1.524,69		
A D. Antonio Herrera, id.	75 »		
A los Sres. Ruiz Hermanos, id. carpintería.	4.099,19	22.833,44	
A D. Joaquín Espinosa, id. id.	358,40		
A D. Miguel Uceta, id. pintura.	442,55		
A D. Andrés Minnocci, id. id.	155,45		
A D. Ricardo Fernández, id. id.	514,71		
A D. Paulino Duarte, id. cerrajería.	700 »		
A D. José Gentil, id. decoración.	282,66		
A D. José Barella, id. estuco.	215 »		
Diversiones. 1er. Establecimiento.			
A D. Andrés Minnocci, por obras de pintura en el Parque y Velódromo.	203,32		
A D. Antonio Martín, por obras de albañilería en id.	650 »		
A D. Paulino Duarte, id. cerrajería en id.	34,10		
A D. Joaquín Moreno Gómez, id. albañilería en id.	3.339,24		
A D. Román López, id. cerrajería en id.	270,54		
A D. Luis de la Rubia, id. vidriería en id. id.	557,40	7.209,96	
A los Sres. Ruiz Hermanos, id. carpintería en id. id.	1.229,43		
A D. Joaquín Moreno Jiménez, por uniformes.	79,80		
A D. Federico Achaques, por obras de albañilería en el Parque.	271,13		
A D. José Barella, por el estuco en id.	302 »		
A los Sres. P. Estapé y Compañía, por trabajos de lona.	273 »		
Fábrica de electricidad. 1er. Establecimiento.			
A D. Román López, por obras de cerrajería.	28,50		
A D. Paulino Duarte, id.	20 »		
A D. Federico Ferrari, por instalación de contadores.	969 »	3.314,63	
A D. José Pérez, por fijación de calcomanías.	44,80		
A D. José G. Quero, á cuenta, montaje y distribución línea de Tetuán.	1.217,35		
Jornales.	1.034,98		
Imprenta, 1er. Establecimiento.			
A D. Richard Gans, saldo facturas 15 de marzo y 3 mayo de 1911, por material.	448,35		
Aguas. Explotación.			
A D. Julián García, devolución del recibo número 17.215.	19,20		
A D. Antonio Sanzano, comisión por indemnizaciones cobradas.	2 »	490,57	
Al Canal de Isabel II, suministro de agua.	182,50		
Jornales por elevación.	286,87		
Terrenos. Explotación.			
Comisiones.	50 »		
Vías férreas. Explotación.			
A D. Quiterio Cediel, indemnización por daños causados el 28 del próximo pasado.	100 »		
A varios, comisiones por anuncios.	121,50		
A La Garantía Agrícola é Industrial, por flúido eléctrico en Vallecas.	24 »	10.061	
A D. Mariano Díaz, gastos menores en Vallecas.	4,05		
A D. Aniceto Arenas, por economías de grasa y carbón en agosto 1911.	13,50		
Jornales.	9.797,95		
Diversiones. Explotación.			
A D. Braulio Gutiérrez, por recaudación de cajas automáticas en agosto y septiembre de 1911.	60 »		
Banda de música y derechos de representación en corrida celebrada el 22 del corriente.	25 »		
A D. Nicolás M. Cirajas, por asistencia médica en una corrida celebrada el 22 del corriente.	25 »	1.574,68	
A D. Pascual Martínez, devolución de su fianza por alquiler de la Plaza de Toros.	48,13		
A varios, comisiones por anuncios.	88,75		
Gastos en funciones celebradas desde el 11 de septiembre á 8 del corriente.	1.327,80		
Imprenta. Explotación.			
Reparto y envío á provincias de los números 460 y 461, de esta Revista.	37 »		
A varios, comisiones por anuncios.	264,59	2.520,36	
Gastos menores.	87,85		
Jornales.	2.130,92		
Fábrica de Electricidad. Explotación.			
A D. José Almansa Martínez, por instalaciones eléctricas.	755,85		
A D. Siro Morales y D. Julián Casas, como guardas jurados de las líneas de Villaverde, Humanes y Fuenlabrada.	180 »		
A la Sociedad «Losanvírones», por diferentes recibos del mes de agosto de 1911.	500 »		
Al Excmo. Sr. D. Estanislao de Urquijo «Salto de Bolarque», por flúido en septiembre de 1911.	7.468,11	10.751,61	
A D. Joaquín López, alquiler caseta para transformador en Madrid Moderno.	31 »		
A D. Francisco Marrodán, gastos en inspección de las líneas.	25,60		
Al Excmo. Sr. Conde de Torrealbas, devolución del recibo 30.883.	355,80		
Jornales de Fábrica.	1.435,25		
Tejares.			
A D. Joaquín Monleón, por ladrillos.	1.124,15		
A D. Joaquín Domingo, por id.	600 »		
A D. Manuel Calatayud, por id.	834,04	2.866,33	
A la Compañía Segoviana de Cementos, por 1.871 tejas.	308,14		
Viveros.			
Jornales.		220,87	
Portes.			
A los ferrocarriles de M. Z. y A., por los de 34 vagones de carbón, ladrillos y barras	9.321,18		
Paralización de vagones.	78 »	10.027,43	
A varios, por arrastres de id.	628,25		
Deudores varios.			
Al Ayuntamiento de Canillas, licencia de construcción para D. Juan Alonso.	69,30		
A los Sres. Albertos y Prieto, yeso suministrado por cuenta de D. Federico Achaques y D. Rafael Gil.	517,50		
A D. Fermín Sánchez, por cuenta de varios por inscripción de escrituras.	103,15	951,11	
A D. Sebastián Fernández, á cuenta de su contrato por siembra de tierras.	250 »		
A varios, por saldo de sus cuentas.	11,16		
Intereses y descuentos.			
Quebranto sufrido en la negociación de efectos.	12,45		
A los Sres. Urquijo y C. ^a , intereses de nuestra cuenta corriente desde 1.º de julio á 30 septiembre 1911.	4.343,30	4.355,75	
Pagarés.			
Importan los devueltos.		18.250 »	
Depósitos.			
Importan los devueltos.		8.552,73	
Caja de Ahorros.			
Devolución á sus respectivos vencimientos de varias libretas á voluntad.	27.780 »		
Idem id. id. á plazos.	82.669 »	110.449 »	
Obligaciones.			
Comisiones.		639,86	
Obligaciones amortizadas.			
Importan las devueltas.		3.000 »	
Alquileres.			
A varios, devolución de recibos.		98,50	
Almacenes.			
A la Compañía «Olcon», factura 1 septiembre 1911, por 362 kilos grasas y 344 kilos de aceite.	710 »		
A los Sres. Burrell y C. ^a , por 500 kilos Muropint.	375,05		
A D. Tomás Sesmero, por una cerradura borja.	2,50		

Pesetas.

A D. Pablo de la Osa, por 44 cajas de madera para embalaje	27,50
A Salto de Bolarque, por 383 kilos de cobre.	958,75
A los Sres. Fluitiers y Mancaud, por transporte y derechos de aduana	56,60
A la Sociedad Anónima Española de Lubrificantes, por 2.028 kilos de aceite.	1.500,75
A D. Federico Batres, por drogas.	120,50
A los Sres. Conrad y C. ^a , gastos de aduana.	6,05
A D. Remigio Casado, por 2 cajas de petróleo	54 »
Derechos de aduana de varios paquetes postales	6,44
Por envío de varios paquetes.	19,20
A varios, comisiones por venta de artículos.	42,25
Jornales.	38,12

Para Vías férreas.

	3.917,71
A D. Joaquín Moreno Jiménez, por 5 guerreras, 9 pantalones y arreglo de 6 capotes de uniformes.	248,50
A D. José M. ^a de la Torre, saldo factura 31 agosto 1911 de 121.350 kilos carbón y a cuenta 30 septiembre 1911, por id.	7.220 »
A D. Gabriel Montero, a cuenta facturas 31 mayo y 31 agosto 1911, por id.	5.150 »
A la Sociedad General de Representaciones, facturas 5, 9, 12, 18, 20 y 23 septiembre y a cuenta 30 de octubre de 1911 por carbón, maquinaria y herramientas.	979,15
A los Sres. Marco y Nogués, factura 31 agosto y 18 septiembre de 1911, por trabajos y maquinaria	1.254 »
A D. Laureano Ortiz de Zárate, factura 30 de junio y a cuenta 31 de julio de 1911, por efectos de ferretería.	550 »
A D. Patricio López, saldo factura 23 septiembre y a cuenta 4 octubre de 1911, por torneo de maquinaria	475 »
A D. Antonio Ortega, factura 30 septiembre de 1911, por id., id.	876,30
A Electro Química Aragonesa, por 416 kilos de carburo de calcio.	394,22
A D. Silverio Bengochea, a cuenta factura 30 de abril, por fundición de bronce.	819,57
A los Sres. Munar y Guitart, a cuenta de su factura 30 abril y 31 julio 1911, por material para maquinaria y trabajos de fundición.	2.250 »
A los Sres. Lacalle y Compañía, por 24 válvulas.	148 »
A los Sres. Pradera Hermanos, por tirafondos.	1.218,62
A D. Severo García, por fundición de bronce.	155 »
A «La Concepción», por 10 toneladas de carbón	120 »
A D. P. Domingo, por 2 ballestas	100 »

Para Aguas.

	21.958,36
A los Sres. E. Neveu é hijos, por efectos de cuero	92 »
A D. Lorenzo García, saldo factura 12 septiembre de 1911 y a cuenta 26 de idem, por plomo	275 »
A D. Máximo Aguirre, por 12 flotadores	204 »

Para terrenos.

	571 »
A D. Francisco Choussa, saldo factura 19 de septiembre de 1911, por 3.419 kilos de cebada	414,13
A D. Francisco Caballero, por trabajos de guarnicionero.	7,25
A D. Sebastián Fernández, por 12 cubos y 12 sacos.	91 »
A D. Francisco Riviere, por 200 metros de tela metálica	144 »

Para Fábrica de Electricidad.

	656,38
A la Sociedad «Lámparas Incandescentes», por arreglo de 101 lámparas.	25,25
A D. Carlos Knappé, a cuenta factura 31 de julio é importe 2 y 15 de septiembre 1911 por material eléctrico.	253,70
A la Sociedad Anónima Española «Vatimetro B. y B.», facturas 23 de junio y 23 de agosto de 1911, por material eléctrico	325,60
A D. Manuel de Landecho, por 100 aisladores.	95 »
A D. Juan Wenzel, a cuenta factura de 30 de abril de 1911	400 »
	1.099,55

Para Imprenta.

A D. Bonifacio García, saldo factura 31 mayo y a cuenta 30 junio 1911, por papel.	750 »
A La Papelera Española, por una resma de cartulina	50 »
A los Sres. Herrero y Puerta, por 10.500 sobres.	35,70

Para Construcciones.

	835,70
A D. José Jareño, por vigas de hierro.	4.599,81
A D. Joaquín Moreno, por cemento.	127,05
A D. José Rivera, a cuenta factura 20 septiembre 1911, por baldosines.	1.100 »

Para Parque de diversiones.

	5.826,86
A «Refrescos Ingleses», su factura 30 septiembre 1911, por objetos revendidos.	173,15
A D. Julián Zoño, por aquiler de plantas.	170 »

Para viveros.

	343,15
A los Sres. Gemen et Bourg, por plantas	35,45

Contribuciones é impuestos.

A la Hacienda Pública, impuesto sobre utilidades de riqueza mobiliaria.	2.128,50
A id. id., por el concierto de transporte de mercancías en el presente año	5.374,78
Reintegro del coprador oficial de cartas, número 34.	25 »
A D. Alfonso Carnicero, para reintegro de plano é instancia dirigida al Canal de Isabel II.	1,10
Para resolución de 59 certificados de penas para expedientes de guardas jurados	123 »
A la Compañía Arrendataria de Tabacos, por franqueo concertado para la Revista.	12,80
Efectos timbrados.	676,40

Gastos judiciales.

Pagado por este concepto	681,20
------------------------------------	--------

Fianzas de Empleados.

Importan las devueltas	1.521,75
----------------------------------	----------

Anticipos á Empleados.

Importe de varios concedidos	404,42
--	--------

Accidentes del trabajo.

Jornales	20,86
--------------------	-------

Derechos del Fundador.

Pagado según el artículo 6.º de los Estatutos.	477,48
--	--------

Oficinas de la Compañía.

A D. Santiago Artal, por solado del Botiquín.	100 »
A los Sres. Ruiz Hermanos, por obras de carpintería.	67 »
A D. Joaquín Espinosa, id. id.	50 »
A D. Ricardo Fernández, id. pintura	100 »

Comisión Liquidadora del Tranvía de Vallecas.

Nuestra entrega por importe del 7.º plazo	16.875 »
---	----------

Sociedad de Cultura de la Ciudad Lineal

Nuestra entrega como devolución de cantidades cobradas por su cuenta.	309,50
---	--------

SUMAN LOS PAGOS. 498.000,42

RESUMEN.—Existencia en 1.º de octubre. 585.186,58

Ingresos. 377.599,34

SUMA. 912.785,87

Pagos. 498.000,42

Existencia en 1.º de noviembre. 414.785,45

Reputation ÷ Publicity = Profit

Así dice un anuncio de un periódico americano. Es un lema llamativo cuya propaganda conviene á los periódicos españoles. Traducida al castellano esta *ecuación del anunciante*, quiere decir:

$$\text{REPUTACION} + \text{PÚBLICA} = \text{PROVECHO}$$

Antaño decíamos: El buen paño (**Reputación**) en el arca (**sin publicidad**) se vende (**provecho**).

$$\text{REPUTACION} - \text{PÚBLICA} = \text{PÉRDIDA}$$

Por esto nosotros anunciamos nuestro paño fuera del arca.

Lo peor del caso para anunciantes y no anunciantes son estas otras ecuaciones:

Ganancias — contribuciones y socaliñas = 0 = miseria.

Trabajo — abusos del caciquismo = 0 = emigración.

Orden público — corrupción del sufragio = todo mentira = trastornos probables, trabajo intranquilo, imperfecto = Pérdida.

Influencia política + caciquismo + chantage + mentira electoral + monopolio = ganancia.

«FLORICULTURA Y JARDINERÍA»

REVISTA MENSUAL ILUSTRADA

Crónica de exposiciones, concursos y congresos agrícolas. Secciones de cultivo de plantas nuevas y toda clase de conocimientos útiles referentes a floricultura y jardinería.

Precios:—Número suelto, 50 céntimos; id. atrasado, 1 peseta. Suscripción: España, un año, 6 pesetas; seis meses, 3,50 pesetas. Extranjero, un año 10 francos.

DIRECTOR: DON ARTURO CABALLERO

Conservador del Jardín Botánico de Madrid

Redacción y administración: Echegaray, 15 Madrid. Teléfono 483.



JÓVENES SIN CARRERA

Estudios por correo sin salir de casa para obtener en **seis meses el título de Tenedor de Libros**.—Pedid detalles. Clases para los de Madrid, de día y de noche. Se admiten internos.—Se colocan alumnos, 43, MONTERA, 43.

NOTA. Esta Escuela está legalmente constituida y cuenta quince años de existencia.

SE VENDEN tres lotes de terreno en la manzana 91. Razón Sr. Cimarra. Espoz y Mina, 4.

POR UNA PESETA AL AÑO



El Obrero Agrícola (órgano de la Federación Nacional de Cooperativas Agrícolas y Populares, que cuenta con más de 30.000 asociados)

Revista mensual agrícola-ganadera y social, 44 págs. Numerosos fotograbados. Experiencias agrícolas y ganaderas. Estudios de Mercados. Crónica social nacional y extranjera. Secciones de Higiene y Pedagogía rural. Indispensable a los agricultores, ganaderos, médicos y maestros rurales. Sindicatos, cajas rurales y propagandistas de asociaciones agrícolas. La suscripción empieza en 1.º de año, sirviéndose los números atrasados. El pago en letras, Giro mutuo o sellos de 0,15. Director: Luis Sala y Espiell, Plaza de San Martín, 3, Madrid.

EN EL MEJOR SITIO de la Ciudad Lineal se venden dos lotes de terreno. Razón: MOLLINEDO. Romanones, 12.

HOTEL, 20.000 pesetas. 18 habitaciones, agua en tres pilas y el lavadero, con hermoso hotel estucado y embalsado y magnífica instalación de luz con algunos aparatos. Roma, 3, Madrid Moderno, donde dan razón.

CASA VIEJA en la Guindalera, parada del tranvía, á duro el pie; buena renta.

Se cambiaría cualquiera de estas fincas por otra en la Ciudad Lineal.

SE VENDE HOTEL en la Ciudad Lineal. Comprende tres lotes y tiene buen jardín, emparrados, pozo, depósito y agua de Lózoa, con mangas para riego, y casa con diez habitaciones y galerías de invierno y verano. Tranvía á 40 metros.

Razón, Esparteros, 7.

Vías férreas de la Ciudad Lineal

LÍNEA Á COLMENAR VIEJO

Tarifa de viajeros del servicio combinado con el tranvía de Cuatro Caminos á Fuencarral

TRAYECTOS			TRAYECTOS		
	BILLETES DE PRIMERA CLASE	BILLETES DE SEGUNDA CLASE		BILLETES DE PRIMERA CLASE	BILLETES DE SEGUNDA CLASE
Cuatro Caminos á	Fuencarral.....	» 0,50	Fuencarral á	Valverde.....	0,30 0,25
	Valverde.....	0,80 0,75		Valdelamasa.....	1,05 0,80
	Valdelamasa.....	1,55 1,30		Castillo de Viñuelas.....	1,50 1,15
	Castillo de Viñuelas.....	2,00 1,65		Colmenar Viejo.....	3,00 2,25
	Colmenar Viejo.....	3,50 2,75		Valdelamasa.....	0,90 0,70
Estación de Tetuán á	Fuencarral.....	» 0,35	Valverde á	Castillo de Viñuelas.....	1,35 1,05
	Valverde.....	0,65 0,60		Colmenar Viejo.....	3,00 2,25
	Valdelamasa.....	1,40 1,15		Castillo de Viñuelas.....	0,60 0,45
	Castillo de Viñuelas.....	1,85 1,50		Colmenar Viejo.....	2,25 1,65
	Colmenar Viejo.....	3,35 2,60		Castillo de Viñuelas á Colmenar Viejo.....	1,80 1,35

HORARIO combinado de trenes entre Cuatro Caminos y Colmenar Viejo con coches para Miraflores de la Sierra.

Ascendentes:				Descendentes:			
ESTACIONES	TREN 201	TREN 203	TREN 205	ESTACIONES	TREN 202	TREN 204	TREN 206
Cuatro Caminos..... Salida.	14,20	7,27	19,50	Colmenar Viejo..... Salida.	12,30	7,28	18
Tetuán.....	Llegada.	14,28	7,35	19,58	Castillo de Viñuelas.. Llegada.	12,58	7,56
	Salida.	14,30	7,37	20	Salida.	13,04	8,02
Fuencarral.....	Llegada.	14,45	7,52	20,15	Valdelamasa..... Llegada.	13,13	8,11
	Salida.	14,46	7,53	20,16	Salida.	13,15	8,13
Valverde.....	Llegada.	14,51	7,58	20,21	Valverde..... Llegada.	13,28	8,26
	Salida.	14,52	7,59	20,22	Salida.	13,29	8,27
Valdelamasa.....	Llegada.	15,05	8,12	20,35	Fuencarral..... Llegada.	13,34	8,32
	Salida.	15,07	8,14	20,37	Salida.	13,35	8,33
Castillo de Viñuelas..	Llegada.	15,16	8,23	20,46	Tetuán..... Llegada.	13,50	8,48
	Salida.	15,22	8,29	20,52	Salida.	13,52	8,50
Colmenar Viejo..... Llegada.	15,50	8,57	21,20	Cuatro Caminos..... Llegada.	14	8,58	19,30

La Empresa de Coches de Manuel Simón se encarga del transporte de cantarillas de leche entre Miraflores y Madrid por 10 pesetas mensuales y admite encargos á razón de pesetas 0,50 por fracción de 10 kilos entre Colmenar y Miraflores.

Los bultos cuyo peso no exceda de 20 kilos que se lleven como equipaje se transportarán gratuitamente.

Almacenes de la Ciudad Lineal



OPICINAS DE LA COMPAÑÍA MADRILEÑA DE URBANIZACIÓN
EN LA
CIUDAD LINEAL
APARTADO 4 II. MADRID



Representantes exclusivos para España de las Lámparas

EMERALITE

PARA ESCRITORIO Y PIANO



Las lámparas «EMERALITE» para piano y escritorio están dotadas de una pantalla de cristal, de un hermoso color verde esmeralda en su exterior, siendo la superficie interior reflectora de cristal blanco opalino, que no se empaña ni le afecta el calor ó el aire. El agradable color esmeralda del cristal evita toda molestia ó cansancio á la vista y el reflector opalino da el máximo de luz, necesaria para el trabajo, sin influencia directa sobre la retina.

La superficie de la pantalla, tanto en su parte interna como externa, es tan lisa y unida que no es asequible á recoger polvo y da una luz uniforme sin «rayos de sombra».

La pantalla se ajusta por un sencillo y sólido tornillo en el extremo derecho que la mantiene en cualquier posición sin peligro de rotura. Los basamentos ó brazos de todos los modelos están protegidos con fieltro verde, en evitación de rozamientos que puedan estropear los muebles en que descansan.



MODELO ELEGANTE PARA PIANO Y BUREAU AMERICANO

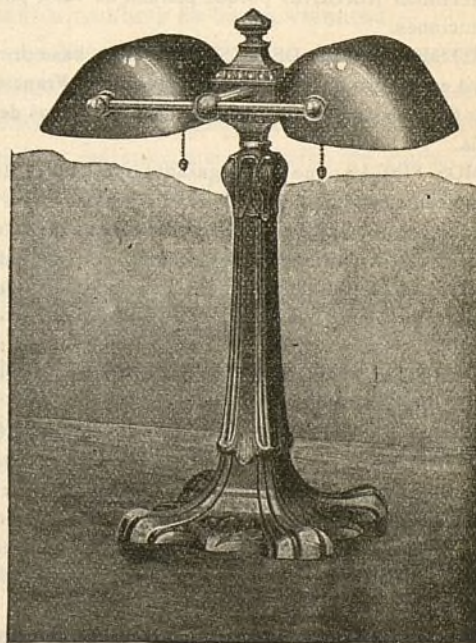

MODELO ESPECIAL PARA MESAS DE OFICINA BIEN INSTALADAS.

CAJA DE AHORROSde la **Compañía Madrileña de Urbanización**

LAGASCA, 6, bajo derecha, Madrid.

Horas de oficina para la Caja de Ahorros: DE 9 A 12 los días laborables y los domingos

LA CIUDAD LINEAL ES

EL MEJOR NEGOCIO INDUSTRIALPara los rentistas

que en la actualidad compren obligaciones en pequeñas partidas:

á 480 pesetas de	1 á 25 obligaciones, interés.....	6,25
á 475 > de	26 á 50 > > >	6,31
á 470 > de	51 á 100 > > >	6,38
á 465 > de	101 á 200 > > >	6,45
á 460 > de	201 á 400 > > >	6,52
á 455 > de	401 en adelante.....	6,59

LA CIUDAD LINEAL ES

LA MEJOR CAJA DE AHORROS para los pequeños capitalistas que suscriban
Libretas nominativas reintegrables á voluntad.

como las del Monte de Piedad de Madrid, con **3 por 100** de interés anual y más facilidades que en las demás Cajas de Ahorros de España y del extranjero.

Libretas nominativas á plazo fijo.

Eligiendo el suscriptor, al hacer la primera entrega, el plazo

De seis meses, la Compañía abona el interés anual de.... 5 por 100

De un año, > > > > de..... 6 por 100

De dos años, > > > > de..... 6,50 por 100

De tres años, > > > > de..... 7 por 100

De cuatro años, > > > > de..... 7,50 por 100

De cinco años, > > > > de..... 8 por 100

Libretas de ahorro al portador.

Cuyo importe hace efectivo el que las presenta, sin necesidad de decir su nombre. Interés **DEL 3 AL 8 POR 100**, lo mismo que las libretas nominativas, según el plazo elegido previamente para su negociación. La libreta de ahorro al portador es utilísima en todos aquellos casos en que conviene ó agrada la reserva, y se convierte en nominativa cuando lo pide el portador.

GARANTÍAS COMPARADAS

NO ADMITIMOS ROPAS porque pierden de valor con el tiempo por la polilla y por la moda.

NO ADMITIMOS ALHAJAS porque pierden de valor por las modas, por la competencia de las piedras artificiales y por la posibilidad de sustituciones.

NO ADMITIMOS PAPEL DEL ESTADO como base principal de los préstamos porque las revoluciones y las guerras ponen á las cajas de ahorro en peligro de muerte, como sucedió en Francia en 1848 y en 1870, porque los desaciertos de los ministros, los manejos de los grandes financieros y los ataques justos ó malévolos de la prensa pueden causarles hondísimas perturbaciones, como ha sucedido en España.

ADMITIMOS FINCAS, que son la garantía más sólida de los préstamos. Las libretas de nuestra **Caja de Ahorros** equivalen á préstamos sobre centenares de fincas rústicas y urbanas por valor de **DIECISIETE MILLONES DE PESETAS**, sin temor á pleitos ni á picardías de ninguna clase, y con la comodidad de no sufrir molestias ni perder tiempo en otorgar escrituras, conceder moratorias y oír lástimas é insultos. Para prestar sobre fincas con absoluta seguridad, no hay más que acercarse á las sucursales del Banco de España, depositar la cantidad que se quiera para la **cuenta corriente** de la **Compañía Madrileña de Urbanización**, y escribiernos diciendo cuántas libretas de nuestra **Caja de Ahorros** quiere tomar y por cuanto tiempo, desde un mes á cinco años, y según el tiempo, así es el interés, desde el 3 al 8 por 100. Pretender sacar más interés es peligroso.

ADMITIMOS FERROCARRILES Y TRANVIAS y los demás negocios de la Compañía como garantía supletoria por valor de **OCHO MILLONES DE PESETAS**.

Forasteros:

No marchar de Madrid sin visitar la Ciudad Lineal y pedir en la oficina central de 2 á 7 ó en la sucursal Lagasca, 6, bajo, de 9 á 12, datos y detalles acerca de la colocación de capital en valores **al portador**. El pago de intereses se verifica con toda reserva y discreción del modo que indica cada interesado.

Para casos especiales dirigirse personalmente ó por carta certificada al director de la Compañía con instrucciones para colocación de capital, giro ó empleo de los intereses devengados y devolución al vencimiento.

Los empleados y dependientes de la Compañía tienen orden de atender y considerar á toda persona que manifestando su condición de forastera pida cualquier noticia referente á la empresa.

Número de la última obligación suscrita: 26.912.

Pídanse datos y detalles á las Oficinas: LAGASCA, 6, bajo, de 9 á 12.—CIUDAD LINEAL, de 2 á 7.

Apartado de Correos, 411.—MADRID