



La Ciudad Lineal



Revista científica de higiene, agricultura, ingeniería y urbanización.

AÑO XVI

Redacción y Administración: Cagasca, 6, bajo.

NÚM. 451

Madrid (Chamartín) 10 de Junio de 1911.

Sumario

Hilarión González del Castillo: Casas de vecindad en la Ciudad Lineal.—La irrigación con aguas fecales de París.—Por las revistas.—*Urbanización:* Nuestras noticias. Anuncios. Caja de Ahorros.—Casas de chicos.

CASAS DE VECINDAD EN LA CIUDAD LINEAL

La creación del impuesto de inquilinato y el consiguiente encarecimiento de las casas de Madrid, plantea para nosotros una cuestión interesante, puesto que ha de ser grande el número de personas que, huyendo de la capital, se vaya hacia los alrededores, fuera del término municipal. De ello se notan ya muchos indicios.

La cuestión para nosotros planteada es la siguiente: ¿Pueden construirse en la Ciudad Lineal casas de vecindad, es decir, casas grandes divididas en pisos y alquiladas á diferentes familias? Sabido es que la Ciudad Lineal es un sistema de arquitectura racional de las ciudades, que aspira á realizar la siguiente fórmula que nosotros consideramos como ideal en la urbanización: *para cada familia una casa; en cada casa una huerta y un jardín.* Sabido es también que para favorecer la realización de esa fórmula y para procurar la comodidad y la higiene de los edificios, la Compañía Madrileña de Urbanización impone como condición á los compradores de terrenos, enclavados en el trazado de la Ciudad Lineal, entre otras condiciones, la de que los edificios no han de ocupar más de la 5.^a parte del terreno en que se hallen enclavados. Esto hace que la mayoría de las fincas hasta ahora construídas en la Ciudad Lineal estén habitadas por una sola familia y sean especie de casas de campo en que lo menos es el edificio y lo más los jardines y huertas que lo rodean.

Sin embargo; no hay inconveniente alguno en que puedan construirse en nuestros terrenos casas grandes divididas en pisos y ocupadas por diferentes familias, siempre que el propietario se someta estrictamente á las condiciones impuestas por la Compañía Madrileña

de Urbanización en interés general (alineación, rasante, alcantarillado, necesidad de dejar á lo menos cuatro quintas partes del terreno sin construir destinadas á huertas, arbolado, jardines, etc.)

Las casas de vecindad, las casas grandes hechas con varios pisos y cada piso dividido á su vez en varios grupos de habitaciones; esas casas que pueden albergar de diez á veinte familias y de sesenta á cien personas, son admisibles en nuestros terrenos, sin que por eso falseemos los principios fundamentales y las aspiraciones de nuestra Ciudad Lineal, y sin que por eso ésta deje de ser una barriada original mucho más cómoda y más sana que Madrid. La casa de vecindad que se construya en nuestros terrenos será siempre más barata, más tranquila, mucho más alegre y muchísimo más higiénica que la casa de vecindad de Madrid. Comparémoslas.

La inmensa mayoría de las casas de Madrid—lo mismo podría decirse de cualquiera otra gran capital, Barcelona, París, Nápoles ó Buenos Aires—dan á calles estrechas, sin arbolado, no muy limpias y faltas de ventilación. Desde los balcones y ventanas, que son escasos, pues la generalidad de las habitaciones, ó no tienen luz propia ó dan á patios ni muy claros ni muy limpios, la vista suele tropezar con la casa del vecino, produciendo penosa impresión de tristeza para quien esté enamorado de la mucha luz, del azul del cielo, del verde de la campiña y de los amplios horizontes. Todas nuestras casas de la Ciudad Lineal, todas, dan á calles anchas; la principal, de Arturo Soria, de cuarenta metros; las transversales de quince, á cuya anchura hay que añadir la que dejan las casas por el espacio que siempre media entre la rasante de la calle y la fachada del edificio. Todas nuestras calles, principal y secundarias, están plantadas de arbolado, lo cual las hace alegres, sanas y bien ventiladas. Desde los balcones de cada casa la vista disfruta de amplios horizontes y hermosos paisajes, con una masa de vegetación que crece de año en año, á la vez que se construyen casas y se mejoran calles.

Las casas de Madrid están agrupadas unas á otras formando manzanas. No tienen generalmente más que una sola fachada; muy pocas dos. El terreno escasea y cada vez es más caro; esto hace que sea lujo de ricos, á muy pocos permitido, la casa independiente, de cuatro

fachadas, con mucha luz natural y rodeada de jardines. En Madrid hay poquísimas casas en que la construcción ocupe menos terreno que los jardines que la rodeen. Casi todas las casas, por dar á calles estrechas y por tener muchas habitaciones interiores, son oscuras, principalmente en los pisos bajos (1). La casa de vecindad que se construya en nuestra Ciudad Lineal será siempre una casa independiente, que no ocupando más de la quinta parte del terreno, tendrá á su alrededor arbolado, jardines, praderas y campos de recreo para los niños. Por ser casa de cuatro fachadas, con balcones y ventanas en sus cuatro lados, tendrá mucha más luz y mucho más sol y mucha más ventilación que las casas de Madrid. Por dar á una calle ancha plantada de árboles y por estar rodeada de terreno despejado, será siempre más alegre y más higiénica.

Sería, pues, muy conveniente para el vecindario de Madrid que huya del centro de nuestra capital por el encarecimiento de las viviendas, que se construyeran en nuestra barriada casas grandes de vecindad que solamente ocupen la quinta parte del terreno en que se asienten. Las otras cuatro quintas partes pueden estar divididas en parcelas que formen jardincillos independientes separados entre sí por simple empalizada y que estén asignados á algunos pisos, los más caros, de dichas casas; ó puede tener cada piso un trozo de jardín; ó hacerse jardines de uso general, pero exclusivamente disfrutados por los vecinos de dichas casas. En esas cuatro quintas partes de terreno libre pueden también construirse, bajo cobertizos, lavaderos y tendederos de ropa. De ese modo la ropa que suele lavarse en la cocina de muchas casas de Madrid y que se tiende en los balcones con menosprecio de la higiene, del buen gusto y de las ordenanzas municipales, sería lavada en lugares más á propósito.

Todo esto en la barriada Ciudad Lineal propiamente dicha, en la que arrancando de la carretera de Aragón va á terminar 5.200 metros más allá, en las inmediaciones del Pinar de Chamartín. Fuera de esa barriada, pero inmediato á ella, y singularmente en la ca-

rretera de Aragón, la Compañía tiene á la venta lotes de terreno dotados de agua é inmediatos á nuestras vías férreas, en los que pueden edificarse sin las limitaciones que la Compañía Madrileña de Urbanización impone á los propietarios de terrenos enclavados en la Ciudad Lineal propiamente dicha.

En suma; la casa grande de vecindad construída para ser alquilada por pisos con fines de explotación industrial, es posible en la Ciudad Lineal ó en sus inmediaciones con grandes ventajas sobre la casa de vecindad de Madrid y con posibilidad de obtener una renta mayor y más segura. Estudien detenidamente este negocio los capitalistas y vean si les conviene adquirir terrenos que incesantemente aumentan de valor por la mayor predilección que el público muestra hacia nuestra barriada, mejorada de año en año con la apertura y terminación de las calles, plantación de arbolado, perfeccionamiento de nuestras vías férreas, servicio cada vez más frecuente y aumento de construcciones y de vecindario.

La Ciudad Lineal es, ante todo y sobre todo, una idea nueva que marca la pauta de las ciudades del porvenir; es un sistema original de urbanización que aspira á dividir razonablemente la propiedad territorial y á facilitar para todas las clases sociales la conquista de un pedazo de terreno en el que se construya cada cual una casa propia, independiente, adquirida á plazos largos é incesantemente mejorada por el inquilino-propietario. A realizar ese ideal aspira principalmente la Compañía Madrileña de Urbanización, considerándolo como un ideal á la vez higiénico, político y económico. Pero hasta tanto que eso se consiga, procuremos que una parte de ese vecindario de Madrid que no puede emanciparse del inquilinato y no puede adquirir una casa, ni aun pagada á plazos largos, venga á vivir en casas de vecindad construídas en nuestros terrenos, donde seguramente vivirá con más tranquilidad, con más comodidades, con más holgura y con más higiene que en las tristes, carísimas y antihigiénicas viviendas de nuestra defectuosa capital.

Hilarión G. del Castillo

(1) En la calle del Príncipe de Vergara, que por lo ancha, por lo uniforme, por estar plantada de cuatro filas de árboles y por tener casas de nueva construcción y de elevados alquileres es una de las mejores de Madrid, hay piso de 6.500 pesetas anuales de renta, que tiene un comedor en el que muchos días es preciso encender la luz eléctrica á la una de la tarde. En la calle de Núñez de Balboa, otra buena calle del Barrio de Salamanca, el hotel ocupado por la Sociedad de Autores Españoles tiene habitaciones del piso principal que necesitan luz artificial durante el día, aunque éste sea despejado. El Banco Hispano-Americano y el Crédit Lyonnais, dos hermosos edificios de construcción reciente, tienen algunas salas en que de día se trabaja con luz eléctrica. ¡Y todo esto en nuestro Madrid, que con razón envidian los extranjeros por su brillante sol, por su atmósfera diáfana, por su hermosa y abundante luz! Y todo esto en casas de ricos, casas de lujo que pueden ser pagadas solamente por una pequeña minoría de la población de Madrid. ¿Cómo vivirá la inmensa mayoría? ¿Cómo vivirán los empleados de escaso sueldo, los modestos industriales y comerciantes, los obreros? ¿Y qué concepto se tendrá de la vida y qué criterio moral inspirará las propias acciones, viviendo malamente en casas angustiosas, tristes, malsanas?

LA IRRIGACIÓN CON AGUAS FECALES DE PARÍS

Ha sido un trabajo municipal ruinosísimo. Hace muchos años, no recordamos la fecha, había que leer los periódicos parisienses entusiasmados con las maravillas del *epandage*. Banquete hubo en los mismos campos de irrigación en que un orador (un *farceur* probablemente) brindó con aguas fecales filtradas, tan puras y cristalinas, después de haber regado, que aseguraba no contener germen alguno nocivo y ser tan buenas como las mejores potables. (Quizás brindara con un buen licor parecido de lejos al agua).

Se gastaron, se tiraron más bien, los millones de francos á docenas para librar á los pueblos de aguas abajo del Sena de la polución del río y hoy en reciente visita del concejal M. Duval-Arnould se confiesa el fracaso y que vuelven al Sena diariamente 500.000 metros cúbicos de aguas tan sucias como entraron en los campos de irrigación saturados de materias fecales.

En Madrid la industria particular hace esta porque-ría con más perfección. Véanse las huertas de la Puerta de Toledo para abajo en las cuales se utiliza de las aguas sucias lo preciso para la lozanía de las verduras que allí se cosechan.

En Berlín lo hacen mejor (*sistema Liernur*) lanzando esta clase de aguas á grandes distancias por medio de potentes bombas.

En ninguna parte del mundo está bien resuelto este grave problema ni aun por las poblaciones que están al lado del mar como Londres ó en el mar mismo como Venecia.

Quizá esté la solución provisional en la creación de grandes lagos dedicados á la piscicultura como el mejor medio de transformación de materias orgánicas nocivas, allí donde esto sea posible.

La solución definitiva hay que esperarla de la química que proporcionará un medio rápido, sencillo, barato, y quizá reproductivo, de convertir las materias fecales en productos inodoros y útiles. De todas suertes se entristece la vida al pensar en estas impurezas de la realidad, al pensar que el poético mar no es otra cosa que una gran bacinilla internacional, que los ríos llevan con las sílfides y ondinas de los poetas muy prosaicas materias fecales sólidas y líquidas y que no sabemos si el sol y las nubes purifican y limpian del todo la polución de la atmósfera hecha desde los tiempos prehistóricos por toda clase de animales.

Consolémonos meditando que la polución del pensamiento humano no es, alguna que otra vez, tan intensa como la del mundo material que nos rodea.



El árbol de lluvia

Recientemente se han hecho con éxito ensayos de transplantación y aclimatación en Europa del *tamai-caspi* del Perú.

Este árbol ofrece una particularidad original: sus hojas recogen el vapor de agua suspendido en la atmósfera y lo transforman en lluvia abundante y continua.

En la estación de sequía, cuando los lechos de los arroyos y ríos se agotan, cuando el calor alcanza el má-

ximum de intensidad, el *tamai-caspi* presta un servicio precioso: no solamente riega el suelo al pie del árbol, sino la lluvia que prodiga es tal, que forma verdaderas irrigaciones. Si se obtuviese de este fenómeno todo el partido posible, se fertilizarían las tierras admirablemente.

En verano, cada *tamai-caspi* da un minimum de 40 litros de agua por día. Un kilómetro cuadrado de superficie permitiría plantar 10.000 árboles de lluvia, que producirían 400.000 litros de agua diariamente, de cuya cantidad, aunque se descontara dos terceras partes de pérdida por evaporación é infiltración, quedarían cerca de 150.000 litros para el riego. Sólo nos resta agregar que el *tamai-caspi* arraiga fácilmente en todos los terrenos, que su crecimiento es rápido y que resiste á grandes variaciones de temperatura.



Nuestras noticias

Las lluvias excesivas en todo lo que va de año y singularmente las de abril, mayo y junio constituyen una molestia grande y una perturbación de nuestros negocios. Los tejares sin poder cortar, el parque de diversiones abierto mucho más tarde de lo que se pensó, el suministro de agua sólo para lavarse.

Como no llueve á gusto de todos, los labradores están contentos en espera de un cosechón formidable; y como esto es lo que más importa á todos, incluso á nosotros, esperemos el buen tiempo.

Terrenos.

El día 6 del corriente mes se otorgó por el Sr. D. José María Castaño, en representación de la Compañía, una escritura de cesión de tres lotes á favor de D. Gerardo Lassalle por las acciones núms. 995, 1.408 y 1.409.

Aguas.

Se ha terminado en las calles de López de Aranda y María Lombillo la sustitución de la vieja tubería Soujol por la nueva de hierro fundido y la correspondiente variación de los enganches á la nueva tubería de las tomas de los numerosos abonados que hay por aquella parte de la Ciudad Lineal.



El aumento de presión del agua debido al nuevo motor eléctrico ha ocasionado varias fugas que se van corrigiendo.



Relación de los trabajos ejecutados en la tercera decena del pasado mes:

Continuar á intervalos abriendo zanja para colocar nueva tubería de 80 centímetros en la calle de Gregorio Benítez, manzana 90.

Hacer varias reparaciones en la tubería de la calle Pablo Vidal que estaba interceptada y en mal estado.

Hacer una reparación en la aguada del Pacífico.

Instalar un lavabo en el almacén y reparar la tubería del lavabo del botiquín.

Continuar las instalaciones de la calle posterior en la manzana 82 y empezar otra en la calle Dolores María de Gabriel en la manzana 91.

Cambiar un tubo en la calle principal frente a la calle de Hernández de Tejada á causa de una rotura.

Reparar todas las fugas que se han presentado.

Tranvías.

Las tormentas pasadas no se han dejado sentir como causantes de incidentes en nuestras líneas, á pesar de que el agua arrasaba las tierras con impetuosidad, principalmente en Ventas y Chamartín. Unicamente ocasionaron el descarrilamiento de la máquina de Canillejas el día 1 quedando encarrilada al momento.

Coches eléctricos nuevos.

Terminado el montaje de estos cuatro coches y reconocidos y probados por los ingenieros del Estado D. Carlos Casado y D. Luis Camps el día 31 de mayo, saldrán á prestar servicio tan pronto como se reciba el oficio de autorización.

Talleres de Ciudad Lineal.

Ha llegado á nuestro poder un ventilador de mayor producción que el actual con destino á las forjas, puesto que los trabajos cada día toman más incremento y nos es necesario contar con mayores elementos.

La máquina 4 se encuentra en reparación de algunos pequeños detalles.

Ferrocarril á Colmenar Viejo.

La leche pura de ovejas no encuentra en Colmenar comprador ni al ínfimo precio de cinco céntimos cuartillo, por lo cual se tiran á los bichos de corral muchos barreños de leche.

No ocurrirá esto seguramente cuando empiece la explotación del ferrocarril y no tarden los ganaderos más que hora y media en traer la leche á Cuatro Caminos.

El día 30 de mayo se pusieron las dos últimas parejas de carriles á presencia del Consejo de la Compañía y algunos amigos y la primera locomotora dió frente á la Estación de Colmenar Viejo algunos pitidos. Con gran sorpresa de muchos hemos dado cima á este importante propósito.

A los doscientos obreros que en la actualidad trabajan en esta obra se les obsequió, con tan fausto motivo y el de que los accidentes del trabajo en esta segunda sección de Viñuelas á Colmenar Viejo han sido relativamente pocos, con una merienda abundante.

Continúa activamente el trabajo de terminación de trincheras, cunetas, balastaje y demás necesarios para inaugurar cuanto antes la línea.

Conformes con lo que se pide en la siguiente instancia:

«Excelentísimo Señor.

Los que suscriben, vecinos, propietarios y veraneantes de Miraflores de la Sierra, á V. E. con el debido respeto exponen: Que terminada la construcción del ferrocarril á Colmenar Viejo en condiciones de absoluta seguridad para los viajeros, si bien no están concluidos los últimos detalles de la explotación, sería para los intereses que representan de gran conveniencia el poder utilizar la referida comunicación ferroviaria con Madrid en el corriente mes de junio, pues tienen entendido que por parte de la Compañía Madrileña de Urbanización no habría inconveniente alguno, y por tanto á V. E. suplican se digne autorizar á la Compañía concesionaria para inaugurar la mencionada línea solo para el servicio de viajeros, dejando el servicio de mercancías para cuando

estén rigurosamente cumplidas todas las prescripciones del pliego de condiciones de la concesión.

Es gracia que pedimos por ser esta época del verano la oportuna para disfrutar de las ventajas y comodidades del nuevo medio de locomoción.

Dios guarde á V. E. muchos años.

Miraflores de la Sierra 10 de junio de 1911.

Excmo. Sr. Ministro de Fomento.»



Ha sido autorizada la transferencia de la concesión del tranvía de Cuatro Caminos á Fuencarral (vía de un metro) á la Compañía Madrileña de Urbanización.



Tan luego como se nos autorice para variar el ancho de vía de un metro construída por la otra empresa antes rival y hoy amiga, empezaremos este trabajo de unificación.



Han llegado á Madrid los 18 vagones pedidos á la casa Orenstein y Koppel 9 de ellos para el tranvía de Vallecas, y han salido de la fábrica de la misma casa alemana los dos coches para viajeros destinados á la línea de Colmenar Viejo.



Todos estos hechos son la mejor respuesta á las palabras de los difamadores, sin perjuicio de pedir á los tribunales que hagan justicia.

De Tribunales.

El día 29 de mayo se celebraron otros dos juicios orales en la tercera y en la cuarta querella que seguimos contra Juan Bautista Montseny y Carret (**Federico Urales**) por injurias.

En el primero fué condenado á cuatro años y diez meses de destierro á 100 kilómetros; en el segundo á otro tanto que sumados á los de las condenas anteriores hacen un total de veinte años y cinco meses de destierro de Madrid.



«Audiencia de Madrid.—Relator, Sr. Caro.—D. Arturo Soria y Mata contra Juan Montseny.—Sentencia.—Fallamos.—Que debemos condenar y condenamos al procesado Juan Montseny Carret, conocido por Federico Urales, á la pena de cuatro años y diez meses de destierro á la distancia de 100 kilómetros de Madrid, y multa de 500 pesetas con el apremio correspondiente á razón de un día más por cada cinco pesetas que deje de abonar y al pago de las costas procesales, sufriendo también por insolvencia para el pago de las costas de la parte querellante igual apremio personal, no pudiendo exceder dichos apremios en su totalidad de un año, y aprobamos el auto que declara insolvente al procesado.—1.º junio de 1911».



«Providencia.—Por recibidas las anteriores diligencias, únanse á la carta-orden; notifíquese al procesado Rufino Garríguez el auto de prisión dictado por la Superioridad, instruyéndole de sus derechos, y verificado, trasládese á la Cárcel Celular, con mandamiento en concepto de preso comunicado.—31 mayo 1911».



(Sigue en la página 2.645.)

RIVIÈRE

CASA FUNDADA EN 1854

== RONDA SAN PEDRO, 58. BARCELONA ==
SUCURSAL EN MADRID: CALLE DEL PRADO, 2

▣ CERCADOS ▣
METÁLICOS
— DE —
TODAS CLASES

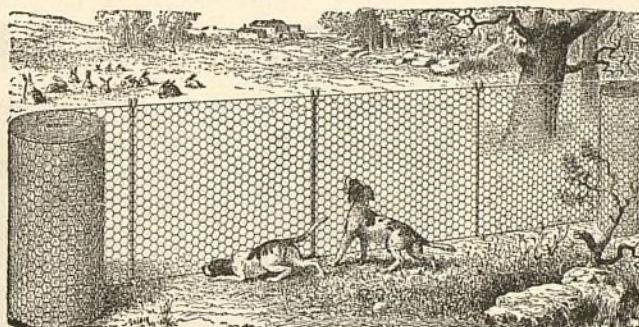

▣ ▣ ESPINO ▣ ▣
ARTIFICIAL
..
ALAMBRADOS
ARTÍSTICOS

Enrejados de alambres para la Agricultura, Avicultura, Floricultura,
Defensas para Árboles, Gallineros, etcétera.
Pídanse Catálogos, muestras y precios. SE FACILITAN PRESUPUESTOS.

RESERVADO

PARA LA GRAN FÁBRICA DE YESOS DE

D. Vicente Albertos

VALLECAS



TALLERES
DE
CONSTRUCCIONES METÁLICAS

Casa fundada en 1881, que lleva
construidos durante los 27
años de existencia, más de
5.000 vagones y coches para to-
dos los ferrocarriles de Espa-
ña: Norte y Madrid á Zaragoza y
Allicante, Luchana á Munguía,
Bilbao á Portugalete, Vascon-
gados, Bilbao á Lezama etc.

»»» MARIANO DE CORRAL «««

BILBAO
MATERIAL FIJO Y MÓVIL
PARA FERROCARRILES Y MINAS
VAGONETAS Y VOLQUETES
ESPECIALIDAD
EN VAGONES CUBAS
Y VAGONES CISTERNAS
PUENTES METÁLICOS

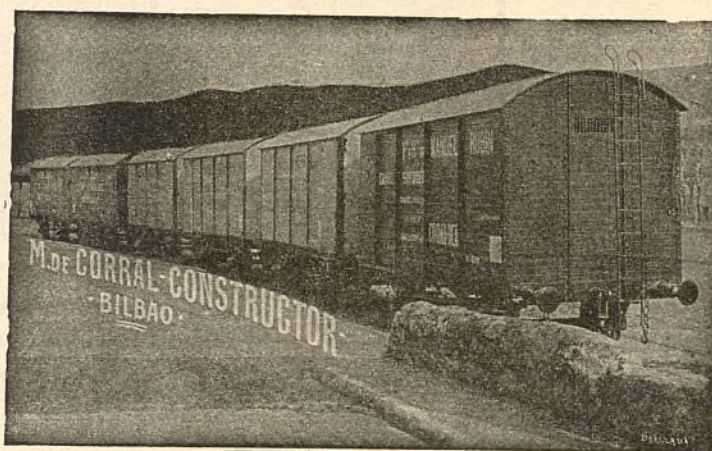

A. E. G. THOMSON HOUSTON IBERICA

CALLE DEL PRADO, 20.—MADRID

» » » DINAMOS » MOTORES » » »
» » » TRANSFORMADORES » » »
» INSTALACIONES ELÉCTRICAS »
» » » MATERIAL PEQUEÑO » » »

Suministradora del tranvía eléctrico
de la Ciudad Lineal.



Para la exposición de plantas

A las niñas del Centro 2.º (Estación) de la Ciudad Lineal

Si leéis LA CIUDAD LINEAL—que debéis leerla—habréis visto que en el número 448, el Doctor Cirajas, que tanto quiere á todos los niños y que tanto se interesa por su cultura, pide á los vecinos de esa barriada que le envíen plantas en macetas, con el fin de distribuirlas entre los niños de la Ciudad Lineal, para ver quién sabe cuidarlas mejor y celebrar en otoño una exposición en que sean premiados los que hayan demostrado más esmero y mejor gusto en el cuidado de las plantas que se les han confiado.

Al cariñoso llamamiento del Doctor Cirajas acudo yo enviándole seis macetas de geranio de yedra para que sean adjudicadas á seis de vosotras; las que vuestra Profesora designe. Yo le pediría que designara á las niñas más limpias, á las más cuidadosas de su cuerpo, á las que sean más pulcras en el vestir. Con ellas se obtendrá mejor resultado que con las otras, porque ¿cómo ha de cuidar bien una planta la niña que no sabe ó no quiere cuidarse á sí misma?

Os he elegido á vosotras, niñas, con preferencia á los niños, porque para este primer ensayo que el Doctor Cirajas quiere hacer, fío más en vosotras que en vuestros compañeros. Vosotras, como mujeres—aunque minúsculas—tendréis más pasión por las flores; sabréis demostrar por ellas más interés, les dedicaréis más cuidado, más paciencia, más perseverancia. He elegido el geranio de yedra con preferencia á otra planta, porque considero que se presta admirablemente para demostrar el cuidado y la atención que en ella se han puesto, el mayor gusto de que ha dado pruebas quien durante unos cuantos meses la ha cultivado. El geranio de yedra es planta resistente, de cultivo fácil, pero que luce más ó menos, según la habilidad y el gusto de quien la cuida. Es planta trepadora que puede formar un follaje muy tupido y ser abundantísima de flores si se la cuida como es debido. Aquella de vosotras que tenga

más paciencia y más habilidad será la que obtenga mejores resultados. Para que podáis obtenerlos fácilmente y para que no caminéis á ciegas, voy á daros algunos consejos respecto al cultivo de dicha planta.

El geranio de yedra se llama científicamente *Pelargonium hederæfolium*. (Y vaya entre paréntesis un consejo. Debéis aprender los nombres científicos de las plantas que cultivéis. El aprender todo lo bueno, es uno de los encantos de la vida, pues la ciencia, para quien sabe apreciarla, tiene la suprema poesía y la suprema belleza; la poesía y la belleza de la verdad). El llamado geranio de yedra es, pues, una variedad de la especie *pelargonios*, tan abundantes, tan variados, tan hermosos, que debemos propagar más y más en nuestra Ciudad Lineal con preferencia á los geranios, aunque sin prescindir de éstos. El geranio de yedra empieza á florecer en primavera. Hacia mediados de julio disminuye algo la florescencia y entonces es la época de podar acertadamente la planta. Con la poda se consigue darle regularidad y desahogo, favorecer el desarrollo de nuevas ramas y obtener esquejes de multiplicación que deben plantarse para que florezcan á la primavera siguiente. Durante el verano el geranio debe ser regado con frecuencia, añadiendo de vez en cuando á la maceta tierra fértil. Así cuidada la planta, viene la segunda época de dar flores, que dura desde mediados de agosto hasta los primeros hielos. De esa segunda florescencia debéis aprovecharos, puesto que en otoño es cuando habéis de lucir vuestras plantas acudiendo á la exposición proyectada.

El encanto singular del geranio de yedra está en ser planta muy trepadora, y aquí es donde vosotras podéis demostrar vuestros cuidados y vuestro buen gusto. Como planta trepadora, el geranio alcanza gran desarrollo, pero si se la abandona á sí misma, plantándola al aire libre, las ramas, no teniendo punto de apoyo sobre que trepar, rastrean por el suelo y dan hojas que se pudren fácilmente y flores que se manchan de fango y que apenas lucen. Si se la cultiva en macetas, pero

no se le ponen tutores ó éstos son escasos ó están mal colocados, las ramas caen, y batidas por el viento se tronchan con facilidad. Pero si á la maceta se la cuida con mimo y se hace con habilidad un armazón ó un enrejado de alambre ó de caña, si se sabe dirigir las ramas por los tutores con hilos que las sujeten, la planta, que es muy agradecida á los cuidados del cultivador, crece vigorosa yendo siempre hacia arriba en busca de sol y de luz, y forma así una bóveda de tupido follaje en el que lucen mucho más las flores abundantes. Y la planta, así cuidada, es muy diferente de las otras, habiendo sido en un principio todas iguales.

Exactamente igual sucede con las personas. Planta delicada es el hombre, y planta cuyo desarrollo y belleza dependen de la cultura que se le dé. Planta trepadora, fogosa, inquieta y de gran vitalidad, que se manifiesta en sus pasiones y deseos. Si esas pasiones son abandonadas á sí mismas, sin tutores que las encaminen, sin hilos que las sujeten, es probable, casi seguro, que irán á ras de tierra, como geranio en libertad, y que darán flores manchadas de fango; esas flores, que se llaman ociosidad, envidia, liviandad, ira. Si las pasiones no son abandonadas á sí mismas, pero se les da una cultura incompleta, con tutores escasos ó inseguros, el viento de la vida, que muchas veces no es brisa acariciadora sino huracán destructor, las zarandeará y sus flores caerán destrozadas. Pero si una sabia cultura de todos los días, de todos los instantes, cuida con mimo las pasiones, si se sabe podarlas de ramaje inútil y son encauzadas siempre hacia arriba en busca de sol de amor, en busca de aire puro de libertad, de verdad y de belleza, la planta humana dará frescas, fragantes, hermosísimas flores. Esas flores que se llaman abnegación, trabajo, generosidad y amor.

Cuidad, queridas niñas, con esmero, con paciencia y sin cansancio, vuestros geranios de yedra para hacerlos fuertes, frondosos, cuajados de muchas flores limpias, esbeltas y bellísimas. Y cuidad á la vez vuestros sentimientos para hacerlos dulces, delicados, nobles, encaminándolos siempre hacia regiones puras de mucha luz y mucho calor, inspirándolos siempre en la virtud suprema, que es el amor. El amor á los demás hombres, todos hermanos, todas plantas delicadas y efímeras de una misma familia, y el amor á Quien—autor de toda belleza—supo crear las flores para hermo-
sear con ellas el árido camino de la vida.

H. G. del Castillo.

Preguntas y respuestas

LA VACUNA

¿En qué mes debe vacunarse?

La opinión muy generalizada es que los meses más adecuados son abril y mayo; pero á decir verdad, en todos los meses del año debe vacunarse, sobre todo cuando existe peligro de contagio.

¿A qué edad ha de vacunarse el niño?

La mejor edad es de dos á tres meses; nunca más tarde. En el caso de epidemia debe hacerse inmediatamente, incluso á los tres ó cuatro días del nacimiento.

¿Qué linfa se preferirá?

En la actualidad está muy generalizada la vacunación directa de la ternera, que es la mejor, pero cuando esto no fuera posible puede utilizarse con iguales garantías de bondad la que se vende en tubos cerrados á la lámpara.

Abandónese la vacunación de brazo á brazo por los peligros de contagio que puede acarrear aun tratándose de niños *aparentemente* sanos y robustos.

¿En qué región del cuerpo se ha de practicar la inoculación de la linfa?

Aunque se ven casos de vacunación en la espalda, en el pecho, en los muslos y hasta en la región glútea, los sitios preferidos son la cara externa tercio superior del brazo y la cara externa tercio medio de la pierna. Teniendo desde luego mayores garantías de protección y asepsia las inoculaciones practicadas en los brazos.

¿Qué cuidados requiere el niño vacunado?

Durante los tres ó cuatro días siguientes á esta pequeña operación puede hacer su vida ordinaria. Después, cuando empieza el período febril acompañado de inflamación y demás molestias, el niño no debe salir de casa y someterle á un régimen alimenticio moderado y de fácil digestión.

¿Qué tratamiento se seguirá con las vacunas?

Renovación periódica de la cura (gasa, algodón, venda y polvos de xeroformo) aséptica y calmar los dolores, que en caso de inflamación grande llegan á mortificar al niño, con aplicación de cataplasmas ó mejor con fomentos de una disolución de sublimado ó de una disolución al 4 por 100 de ácido bórico.

¿Qué conducta ha de seguirse cuando la vacuna no prende?

Revacunar dos, tres ó más veces, guardando siempre todo género de precauciones y cuidados para que no quede la menor duda de la técnica, y si después de esta repetición el resultado sigue siendo negativo podemos pensar en un caso de inmunidad natural.

De todas maneras, no estaría de más que á los dos ó tres años se intentase otra nueva inoculación.

¿La vacuna preserva para siempre de la viruela?

No; y por consiguiente toda persona debe revacunarse cada cinco ó seis años, puesto que por la observación clínica se considera este tiempo como el período máximo de la inmunidad adquirida.

Dr. Nicolás M. Cirajas.

○ ● ○

Estado sanitario

«El Siglo Médico» en su último número, refiriéndose á la enfermería infantil de Madrid, dice: «En los niños hay casos de sarampión, escarlatina y viruela».

A cambio de esto nosotros podemos decir refiriéndonos á la Ciudad Lineal lo mismo que decíamos en el suplemento del mes anterior: *Durante el mes transcurrido no se ha registrado en la Ciudad Lineal ni un solo caso de sarampión, escarlatina y viruela.*

Estos datos comparativos son muy elocuentes para aquellos padres que se preocupan de la salud y el bienestar de sus hijos.

○ ● ○

¡Pobres niños!

Ayer en la Plaza de Oriente, días pasados en la calle de Lista, hace semanas en la calle de Hortaleza, meses há en la calle de tal, ó en la plaza de X..., y así día tras día los periódicos nos relatan el mismo suceso.

El relato es sumamente conciso. Un niño que comete la imprudencia de montar en la trasera de un coche es atropellado, y gravemente herido se le traslada á la Casa de Socorro; ó fallece, y es conducido al Depósito Judicial; y siempre se ter-

mina diciendo: el conductor del vehículo ha sido detenido.

¿Esta detención se hace por suponerle culpable? Creo que será por llenar una fórmula legal, puesto que él es precisamente el menos responsable del desdichado accidente.

La responsabilidad de estos hechos nos alcanza á todos los demás.

En primer lugar á las autoridades por no reprimir con energía (multando á los padres, por ejemplo) estas *chiquilladas* que tan trágicas consecuencias encierran.

Después, á los padres que no castigan con mano firme esta costumbre, y no hacen resaltar ante sus hijos las fatales consecuencias de estos juegos.

A los maestros, que no utilizan la lectura de los periódicos como método de enseñanza y tomando estos hechos como base, dar una emocionante *lección de cosas* que grabase en la memoria infantil estos sucesos, contribuyendo á prever ciertas travesuras.

A las personas que por sus puestos oficiales están encargadas de velar por la infancia, que no procuran difundir entre los niños de las escuelas láminas é historietas ilustradas que conduzcan á poner de manifiesto los peligros de muchos juegos infantiles.

Al llegar á este punto he de hacer constar que la Compañía Madrileña de Urbanización ha repartido estas láminas, con magníficos resultados, entre los niños de las escuelas de La Ciudad Lineal y de los pueblos por donde cruzan sus tranvías.

Y por último; somos responsables todos en general que presenciemos impasibles el paso de un carruaje con un niño montado en la trasera, sin que nos creamos obligados á intervenir y oponernos á tan peligrosos juegos.

Yo creo que cuando pelagra la vida de un semejante, y sobre todo tratándose de una inconsciente criatura, por ley sublime de humanidad estamos obligados todos á intervenir; y mientras la constante propaganda de estos elementales deberes de protección no sean unánimemente reconocidos y practicados, el pueblo que en su historia cuenta con estos crímenes sociales, tiene que soportar vergonzosamente sobre sí este estigma delator de su incultura y de su poco amor á la humanidad.

N. M. C.

○ ● ○

Donativos

El primer libro donado á la Sociedad de Cultura de la Ciudad Lineal se titula: **Tratado del bordado en blanco por todos los sistemas, incluso al relieve artístico.**

Dicha obra tiene el mérito inmenso de ser un completo y acabado estudio de todo lo que al bordado se refiere, desde el trabajo más sencillo al complicado y artístico relieve que realiza trabajos de verdadera escultura.

El estilo correcto, sencillo y ameno, contribuye á hacer de este libro una obra pedagógica perfecta; *enseña deleitando.*

A todos estos especialísimos méritos hay que sumar el que este libro representa el estudio y el trabajo de una señora; labor meritisima de feminismo moderno acrecentado en este caso concreto porque su autora, D.^a Dolores Sivilla de Guitart no ha publicado su obra con miras de lucro, puesto que nuestra convecina goza de una brillante posición y únicamente lo ha hecho guiada por el

vivo deseo de cooperar á la obra de educación y cultura de la mujer española.

La Sociedad de Cultura de la Ciudad Lineal felicita á D.^a Dolores Sivilla de Guitart, al mismo tiempo que hace público el profundo agradecimiento por tan preciado donativo.

*
* *

Nuestro buen amigo y entusiasta decidido de todo lo que representa cultura y progreso, D. Hilarión González del Castillo, ha regalado para la exposición de plantas, seis geranios de hiedra, que serán repartidos, según indicación de dicho señor, entre las niñas del Centro segundo.

Gracias mil en nombre de las niñas.

*
* *

D. Francisco Sánchez Hernández ha entregado á la Sociedad de Cultura, por conducto de la Compañía Madrileña de Urbanización, once pesetas como donativo.

La Sociedad de Cultura hace público su agradecimiento á tan altruista y desinteresado donante.

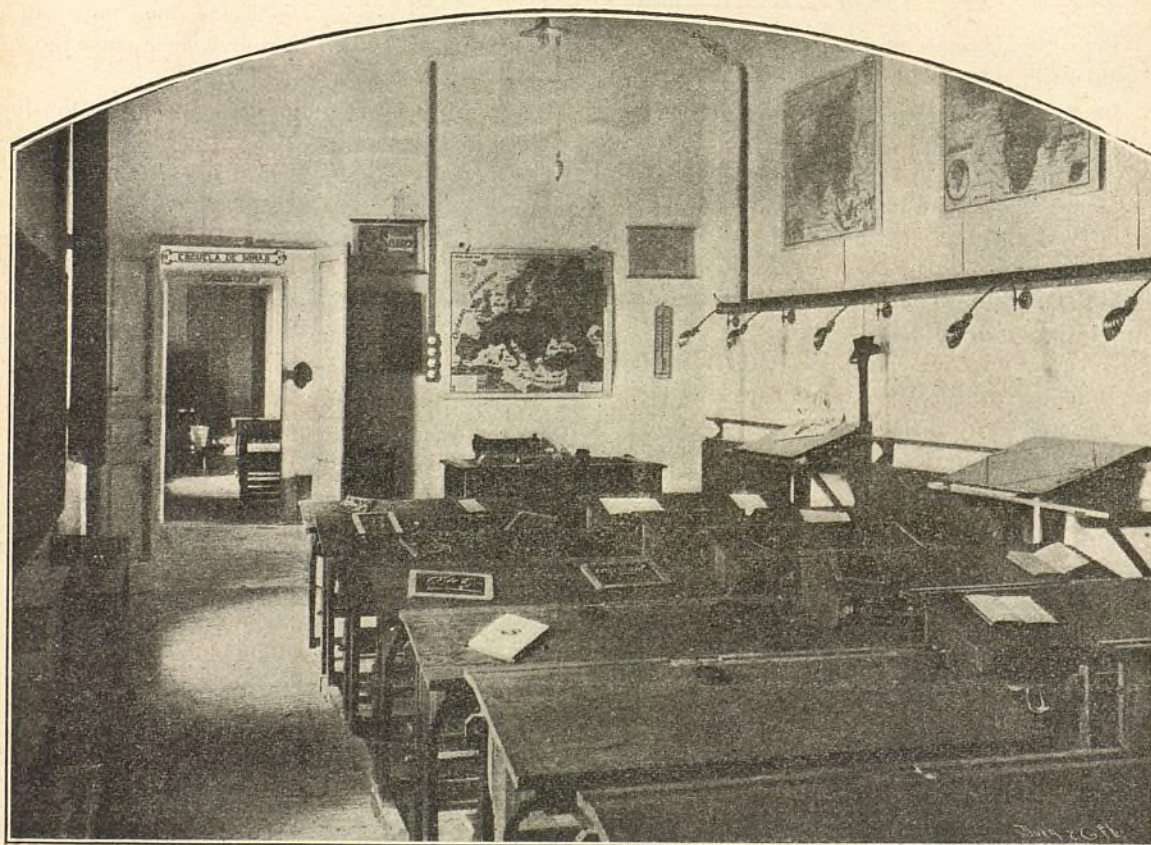

SOCIEDAD DE CULTURA DE LA CIUDAD LINEAL.—Escuela de niños del Centro primero.



UN ESMALTE DE ALTO GRADO

No venenoso y exento del
 Albayalde
 Seca con un brillo perfecto
 Mantiene una superficie
 . . dura y permanente . .
 Resistente á la humedad
 Permanente
 . . Para todos los climas . .

SE RECOMIENDA ESPECIALMENTE

PARA MUEBLES, ESCALERAS, EMPAPELADOS, CENEFAS, CAMAS DE MADERA Y HIERRO, UTENSILIOS DOMÉSTICOS, TRABAJOS DE CESTERÍA Y ARTÍCULOS DE CAPRICHOS EN MADERA, HIERRO, HOJA DE LATA, ETC.

POR QUÉ? : : :

POR RAZÓN DE LA FACILIDAD CON QUE SE PUEDE LAVAR.

NOTA : : : : :

: : : : HIGIÉNICA

EL ESMALTE BURRELL ES (BAJO EL PUNTO DE VISTA SANITARIO) MUY PROPIO PARA HOSPITALES, ESCUELAS, ESCRITORIOS, COCINAS, CUARTOS DE BAÑO, SALONES DE VAPORES, ETC., SIENDO SU SUPERFICIE COMO LA PORCELANA, EVITA QUE LOS GÉRMESES SE DEPOSITEN.

SE FABRICA : : :

EN TODA VARIEDAD DE COLORES FIJOS Y PRECIOSOS.

SE SURTE : : : :

EN LATAS «MITAS», «ENANAS», «PEQUEÑAS», «MEDIANAS», «GRANDES» Y «PINTAS» (MEDIO LITRO), Ó DE CUALQUIER OTRO TAMAÑO. TAMBIÉN EN BULTO.

PÍDANSE TARJETAS DE COLORES Y DEMÁS INFORMES

TAMBIÉN : : : : :

ESMALTE PREPARADO ESPECIALMENTE PARA BAÑOS

NO VENENOSO. RESISTE A LA ACCION DEL AGUA CALIENTE

Blanco Puro, Blanco Marfil, Agua del Nilo y Color Carne

COLORES

Y

BARNICES

de todas clases
y calidades.

BURRELL Y CIA.

Fabricantes de Pinturas, Barnices, Esmaltes, etc.

✻ ✻ ✻ LONDRES ✻ ✻ ✻

Casa Fundada en 1852



Marca Registrada

S^{DA}D. A^{MA}. ESPAÑOLA KOERTING

MADRID: Floridablanca, núm. 3. : **BARCELONA:** Traspalacio, núm. 2.

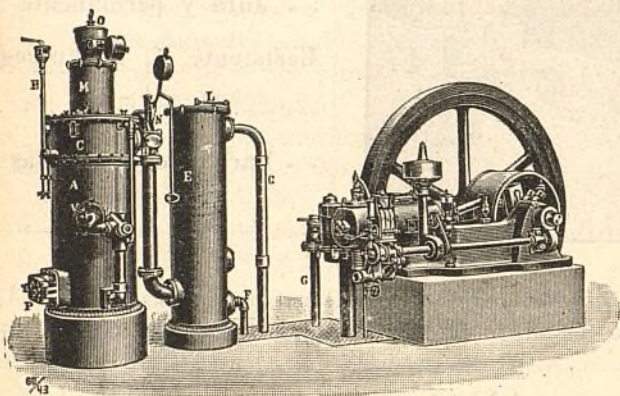

INSTALACIONES DE
MOTORES DE GAS KOERTING
POR ASPIRACIÓN

las más económicas en su marcha, ~ ~ ~

~ ~ ~ las más esmeradas en su ejecución

Pulsómetros, centrífugas de los últimos modelos,

Aparatos por chorro Koerting.

Máquinas herramientas. Útiles. Gatos. Aparejos y Cabrestantes.

MÁS DE MEDIO MILLÓN DE CABALLOS
FUNCIONANDO EN TODO EL MUNDO



CALEFACCIONES HIGIENICAS



POR VAPOR DE BAJA PRESIÓN Y AGUA CALIENTE

Ascensores eléctricos,

Bombas para elevación de aguas, etc., etc.

PROYECTOS Y PRESUPUESTOS GRATIS

Más de CINCUENTA MIL instalaciones KOERTING funcionando en todo el Mundo.

El día 31 de mayo ingresó en la Cárcel Modelo **Rufino Garriguez Viejo** á consecuencia de la primera causa, de las varias que contra él sigue la Compañía, como director de cierto semanario.



«Juzgado de la Universidad.—Escribano, Sr. Suárez.—Don Arturo Soria y Mata.—Auto.—Se declara procesado por esta causa, y sujeto á sus resultas, á D. Rufino Garriguez Viejo, con quien se entiendan las sucesivas diligencias; hágasele saber instruyéndole de sus derechos y recíbasele declaración indagatoria luego que sea habido, y llámesele por requisitorias en la forma y con los apercibimientos legales.—1.º junio 1911».



El día 6 se celebró un careo entre el procesado D. Eloy San Martín, íntimo amigo y protegido del marqués de Ibarra, ex-secretario de Canillas y el ex-juez municipal D. Santiago Sedeño en el proceso que sigue la Compañía con motivo de la compra de unas tierras en que se ha quedado sin el dinero y sin las tierras.



«Juzgado del Hospicio.—Escribano, Sr. Gómez.—Don Luis, don Arturo y don Carlos Soria Hernández contra Modesto Moyrón.—Ramo de embargo.—A nuestro escrito pidiendo se embargue á Moyrón el crédito que reclama á la Sociedad «La Única», cuyos autos radican en el Juzgado de la Inclusa, Escribanía del Sr. Angulo. Unase y para proveer lo que corresponda ofíciase al Sr. Juez de primera instancia del distrito de la Inclusa interesándole manifieste si efectivamente conoce de los autos á que se alude.—1.º de junio de 1911».

Construcciones.

Obras terminadas.—Manzana 73: Hotel de lujo de dos pisos.—Prolongación de la manzana 95.—Casa de dos pisos con doce cuartos para alquilar.—Manzana 97: Reforma del hotel «El Descanso» y construcción de las dependencias.

Obras para continuar en cuanto termine la huelga de albañiles.—Para la Compañía: En la línea de Colmenar, terminación de la estación de Fuencarral y aguada en la estación de Colmenar.—Tiro al blanco y montaña china en el Parque de diversiones.—Arreglo y terminación de las tribunas en el Velódromo.—Casa de máquinas, estanque y reforma del cerramiento en la finca de Puente de Viveros en San Fernando.—Casa de máquinas y estanque en Canillejas.—Casa de máquinas y estanque en la manzana 100 de la Ciudad Lineal y varias obras en la Fábrica de electricidad.—Para particulares: Manzana 67: Terminación del cerramiento.—Manzana 69: Terminación de escalinatas.—Manzana 73: Cerramiento y dependencias.—Manzana 74: Hotel de planta baja y cerramiento.—Terminación del porche.—Casa de planta baja.—Manzana 75: Terminación de las dependencias.—Manzana 78: Terminación de la galería.—Manzana 80: Casa de planta baja.—Manzana 82: Terminación de la acera y pozo.—Manzana 84: Terminación de la casa.—Manzana 85: Cerramiento de seis lotes.—Manzana 86: Hotel de dos pisos y cerramiento.—Manzana 87: Cerramiento de dos lotes.—Manzana 89: Terminación de pequeños detalles en un hotel.—Reforma de una casa y cerramiento.—Manzana 90: Terminación de casa de planta baja.—Galería de cristales en un hotel.—Manzana 91: Reforma de casa y estanque.—Manzana 93: Cerramiento de dos lotes.—Manzana 95: Cuatro casas de planta baja.—Manzana 96: Casa para guarda.—Cobertizo.—Manzana 97: Solado de unas dependencias.—Manzana 98: Hotel de dos pisos.—Hotel de planta baja y cerramiento.—Pozo negro y cobertizo para el retrete.—Manzana 102: Terminación de pozo y atarjea.—Casa de planta baja.—En Tetuán: Un cerramiento.—Barriada de Canillejas: Cobertizo y varias obras.—Barriada de la Carretera de Aragón: Nave para vaquería.—Casa de planta baja.—Casa de dos pisos.—Carretera de Hortaleza: Terminación de dependencias.—Fuencarral: Hotel de dos pisos.

Suman obras, 46.

En estudio.—Cuatro hoteles de dos pisos, ampliación de unas dependencias, hotel de planta baja, cuatro cerramientos, casa de guarda, cobertizo, pabellón de planta baja y varias obras de reforma en un hotel.

Los albañiles.

Terminó, según parece, su cuestión con los maestros y con ella la paralización de las 46 obras que teníamos en construcción y sin empezar otras 14 de nuevo pedido.

No obstante la perturbación consiguiente causada á nuestro negocio de construcciones ni la Compañía ni sus clientes se han quejado decididos á esperar aunque fuese un año entero el término del conflicto.

Se reanudan las obras y se procurará compensar con la posible actividad el tiempo lastimosamente perdido.

Barriada «Aurorita».

El día 31 de mayo se celebró la inauguración de las casas baratas que para empleados y obreros ha levantado en la Ciudad Lineal D.ª Aurora Murúa asistida de su esposo D. Adolfo León encargando la construcción á la Compañía.

Dichos señores, modelo de capitalistas, emplean su capital haciendo todo el bien que pueden y conciliando sus propios intereses con la satisfacción de generosos sentimientos y altruistas propósitos.

A las ocho de la noche obsequiaron á sus amigos con un banquete en el magnífico restaurant del Parque de diversiones de la Ciudad Lineal.

La barriada «Aurorita» está situada en la prolongación de la manzana 95. El proyecto consta de unos 50 lotes próximamente, donde se construirán 26 hotelitos y 16 pabellones con 12 cuartos cada uno, otros dos pabellones para lavaderos y otro para escuelas; en total 26 hoteles y 19 pabellones. En todas las calles que forman los pabellones se hará plantación de árboles por la Compañía.

En la actualidad sólo están comprados 15 lotes por no pertenecer los colindantes todavía á la Compañía.

En estos 15 lotes pueden edificarse seis pabellones y ocho hoteles, de los cuales hay construídos uno y cuatro respectivamente. El pabellón consta de cuatro cuartos con dos alcobas, comedor y cocina con retrete á 17,50. Cuatro id. id. id. á 19,50. Tres id. con tres alcobas, comedor y cocina con retrete á 22,50. Uno con tres id., comedor, sala y cocina con retrete 27,50, agua en el portal y luz en pasillos y portal.

Cuatro hoteles con tres alcobas, comedor, cocina con retrete y pila para lavar, jardín, corral con gallinero, 40 pesetas.

Si pudiera realizarse el total del proyecto pasa el valor de un millón de pesetas.

Electricidad.

Trabajos hechos durante la primera decena del mes actual:

Arreglar varias acometidas y variar la línea general de alimentación en la calle de Emilio Vargas.

Colocar ocho grupos de lámparas en la calle principal en las manzanas 77 y 89 en sustitución de los arcos, retirando toda la instalación antigua y haciendo otra nueva.

Modificar el cuadro general de distribución en el Kursaal.

Arreglar la instalación de timbres avisadores del depósito próximo al parque de diversiones y modificar el cruce de la línea de los mismos con los feeders de tracción á la salida de fábrica.

Arreglar tres lámparas de alumbrado público frente al pinar de Chamartín.

Recorrer las líneas de alta y baja tensión.

Reconocer tres instalaciones y colocar cinco contadores.

Parque de diversiones.

Ha sido durante el mes de mayo uno de los objetos preferentes de la actividad de la Compañía.

Se inaugura sin concluir el tiro al blanco y otros detalles á falta de obra de albañilería por la cuestión de los albañiles. Con más atractivos que el año pasado esperamos que sea más agradable. Una sección á las seis y media de la tarde dedicada exclusivamente para niños y señoras constituirá paseo y diversión al aire libre antes de cenar, en condiciones insuperables de higiene.

Nuestro Parque de diversiones continuará demostrando á los madrileños que el veraneo á provincias es costoso é innecesario.

Imprenta.

Hay trabajando 23 obreros y por la aglomeración de trabajos, nos hemos visto precisados á encargar algunos urgentes de la Compañía á otras imprentas.

El matadero de Canillas.

Por fin pasó á la historia el viejo y asqueroso matadero antiguo defendido heroicamente por el marqués de Ibarra y sus amigos.

El nuevo matadero provisional se ha inaugurado el día 7, mientras se construye el definitivo, como si fuese un triunfo ibarrista cuando nadie ha hecho en contra la más leve oposición ni se hará mientras no haya motivo para ello.

El cierre del antiguo matadero y la apertura del nuevo equivalen á dar á los caciques con la badila en los nudillos. Los caciques se sonríen. Nosotros también.

Poesías forestales.

Nuestro querido y bien escrito colega *Revista de Montes*, dice en uno de sus últimos números:

«Como los versos constituyen un poderoso auxiliar de las propagandas populares, creemos sería conveniente reunir todas las poesías españolas que canten ó enaltecen los árboles y los montes y la tranquila vida de la montaña. Al efecto, agradeceríamos á los que conozcan poesías de esta clase que tuviesen la bondad de facilitarnos copia de ellas ó indicarnos los tomos ó ediciones en que podamos encontrarlas».

Lo reproducimos con gusto en nuestras columnas, rogando á aquellos de nuestros lectores que conozcan poesías de esa clase, que las remitan á la Redacción de la *Revista de Montes*, Columnela, 4.

Circular de la dirección á todos los empleados, obreros y dependientes de la Compañía.

Se les ruega extremen con los forasteros las deferencias y consideraciones que de ordinario se deben guardar al público en general.

Los deberes de la buena educación particular y social al ser cumplidos por el personal de la Compañía contribuyen al buen nombre de todos y al fomento de los intereses colectivos.

Cualquier pregunta que formule un señor forastero debe ser contestada respetuosamente y con amabilidad y atendiéndole en lo que sea posible.

Correspondencia particular.

Sr. D. A. P.—Me parece muy bien su resolución de vender papel del Estado, que difícilmente subirá más, y comprar valores de esta Compañía.

«FLORICULTURA Y JARDINERÍA»

REVISTA MENSUAL ILUSTRADA

Crónica de exposiciones, concursos y congresos agrícolas. Secciones de cultivo de plantas nuevas y toda clase de conocimientos útiles referentes á floricultura y jardinería.

Precios:—Número suelto, 50 céntimos; id. atrasado, 1 peseta. Suscripción: España, un año, 6 pesetas; seis meses, 3,50 pesetas. Extranjero, un año 10 francos.

DIRECTOR: DON ARTURO CABELERO

Conservador del Jardín Botánico de Madrid

Redacción y administración: Echegaray, 15 Madrid.—Teléfono 483.

POR UNA PESETA AL AÑO



El Obrero Agrícola (órgano de la Federación Nacional de Cooperativas Integrales y Populares, que cuenta con más de 30.000 asociados)

Revista mensual agrícola-ganadera y social, 44 págs. Numerosos fotograbados. Experiencias agrícolas y ganaderas. Estudios de Mercados. Crónica social nacional y extranjera. Secciones de Higiene y Pedagogía rural. Indispensable á los agricultores, ganaderos, médicos y maestros rurales. Sindicatos, cajas rurales y propagandistas de asociaciones agrícolas. La suscripción empieza en 1.º de año, sirviéndose los números atrasados. El pago en letras, giro mutuo ó sellos de 0,15. Director: Luis Sala y Espiell, Plaza de San Martín, 5, Madrid.



JÓVENES SIN CARRERA

Estudios por correo sin salir de casa para obtener en seis meses el título de Tenedor de Libros.—Pedid detalles. Clases para los de Madrid, de día y de noche. Se admiten internos.—Se colocan alumnos, 43, MONTERA, 43.

NOTA. Esta Escuela está legalmente constituida y cuenta quince años de existencia.

PENSIONADO PARA SEÑORITAS.—En la Ciudad Lineal, calle del Marqués de Torrelaguna, próximo al Teatro. Precios moderados. Francés sin aumento de precio. Reglamentos detallados en la portería del Colegio.

HOTEL, 20.000 pesetas. 18 habitaciones, agua en tres pilas y el lavadero, con hermoso hotel estucado y embaldosado y magnífica instalación de luz con algunos aparatos. Roma, 3, Madrid Moderno, donde dan razón.

CASA VIEJA en la Guindalera, parada del tranvía, á duro el pie; buena renta.

Se cambiaría cualquiera de estas fincas por otra en la Ciudad Lineal.

SE VENDE HOTEL en la Ciudad Lineal. Comprende tres lotes y tiene buen jardín, emparrados, pozo, depósito y agua de Lozoya, con mangas para riego, y casa con diez habitaciones y galerías de invierno y verano. Tranvía á 40 metros.

Razón, Esparteros, 7.

Imp. Ciudad Lineal.—Lagasca, 6, bajo —Teléfono 1.254

VÍAS FÉRREAS DE LA CIUDAD LINEAL

LINEA A COLMENAR VIEJO

HORARIO combinado de trenes entre Cuatro Caminos y Viñuelas con coches para Colmenar Viejo y Miraflores de la Sierra.

La Empresa de Coches de Manuel Simón se encarga del transporte de cantarillas de leche entre Miraflores y Madrid por 10 pesetas mensuales y admite encargos á razón de pesetas 0,50 por fracción de 10 kilos entre Viñuelas y Miraflores.

Los bultos cuyo peso no exceda de 20 kilos que se lleven como equipaje se transportarán gratuitamente.

| CUATRO CAMINOS | | VIÑUELAS | | COLMENAR | | MIRAFLORES | |
|----------------|----------|--------------|--------------|--------------|--------------|------------|--------------|
| Llegada | Salida | Llegada | Salida | Llegada | Salida | Llegada | Salida |
| > | 7,20 | 8,5 | 8,25 | 9,40 | > | 11,55 | > |
| 9,10 | > | 8,10 | 8,25 | > | 7 > | > | > |
| > | 12,30 | (13,15) 1,15 | (13,35) 1,35 | (14,50) 2,50 | > | > | > |
| (14,20) 2,20 | > | (13,20) 1,20 | (13,35) 1,35 | > | 12,10 | > | > |
| > | (17) 5 > | (17,45) 5,45 | (18,5) 6,5 | (19,20) 7,20 | > | > | > |
| (18,50) 6,50 | > | (17,50) 5,50 | (18,5) 6,5 | > | (16,40) 4,40 | > | (14,50) 2,50 |

Tarifa de Cuatro Caminos á Castillo de Viñuelas.

| | |
|-------------------------------------|------|
| De Cuatro Caminos á Fuencarral..... | 0,50 |
| De id. á Valverde..... | 0,75 |
| De id. á Valdelamasa..... | 1,30 |
| De id. á Castillo de Viñuelas..... | 1,65 |

Almacenes de la Ciudad Lineal



OFICINAS DE LA COMPAÑÍA MADRILEÑA DE URBANIZACIÓN
EN LA
CIUDAD LINEAL
APARTADO 411. MADRID



“MUROPINT”

Excelente pintura lavable.—La más sencilla, para preparar, de todas las pinturas, por no necesitar más que agua.—Más económica que ninguna otra.—Supera á las conocidas por sus admirables condiciones higiénicas, pues reúne las de un verdadero desinfectante.—Mantiénese bella y como recién dada por mucho tiempo, pues tiene las propiedades de endurecer y de ser fácilmente lavada

•• Precios por paquetes de 1 KILO ••

— A Ptas. 2 —

| N.º | COLOR |
|-----|---------------------------|
| 1. | Blanco. |
| 2. | Crema. |
| 3. | Piedra Clara. |
| 4. | » Mediana. |
| 5. | » Oscura. |
| 6. | Drab Claro. |
| 7. | » Mediano. |
| 8. | » Oscuro. |
| 9. | Ante Claro. |
| 10. | » Mediano. |
| 11. | » Oscuro. |
| 12. | Gris Plata. |
| 13. | » Claro. |
| 14. | » Oscuro. |
| 15. | Color Cemento. |
| 29. | Encarnado Ladrillo Claro. |
| 30. | » Oscuro. |
| 16. | Gris Francés Claro. |
| 17. | » Oscuro. |
| 22. | Color Cutis. |
| 23. | Rosado. |
| 24. | Rosa. |
| 25. | Color Carne. |
| 26. | Salmón. |
| 34. | Roble. |
| 37. | Azul Celeste Claro. |
| 38. | Azul Celeste. |
| 39. | » Claro. |
| 52. | Agua del Nilo. |
| 61. | Rojo Coral. |
| 62. | Castaño. |
| 18. | Alhucema. |
| 19. | Lila. |
| 20. | Purpúreo. |
| 21. | Color Cervato. |
| 27. | Tierra Cota Clara. |

EL “MUROPINT” SE PREPARA EN
• 65 COLORES DIFERENTES •
con los que se pueden formar multitud de combinaciones, siempre que se desee hacer un decorado caprichoso y artístico.



La
pintura
más
sencilla,



más
bella
y más
BARATA



LA CASA PINTADA CON EL

“MUROPINT”

ES UNA GARANTÍA PARA EL ORNATO Y PARA
LA HIGIENE

Para detalles y pedidos dirigirse á estos Almacenes

DEPÓSITOS EN MADRID.—FEDERICO BATRES, Glorieta de Bilbao, 5.—LUIS VILLEGAS, Alcalá, 72.—
EDUARDO DÍAZ HERRERA, Desengaño, 9, 11 y 13.—ANTONIO VALDERRAMA, Mesón de Paredes, 24.—
VIUDA DE AGUILERA, Huertas, 28

— A Ptas. 2 —

| N.º | COLOR |
|-----|------------------------|
| 28. | Tierra Cota Oscura. |
| 33. | Chocolate. |
| 35. | Primula. |
| 42. | Azul Oscuro. |
| 60. | Oro Antiguo. |
| 31. | Caoba. |
| 32. | Marrón. |
| 36. | Amarillo Canario. |
| 40. | Azul Celeste Oscuro. |
| 41. | Azul Turquesa. |
| 43. | Verde Esmeralda Claro. |
| 44. | » Oscuro. |
| 45. | Verde Mar. |
| 46. | » Guisante. |
| 47. | » Salvia Claro. |
| 48. | » Oscuro. |
| 49. | » Aceituna. |
| 50. | Musgo. |
| 51. | » Bronce. |
| 53. | » Arte. |
| 54. | » » |
| 55. | » » |
| 56. | » » |
| 57. | » » |
| 58. | » Sajón. |
| 59. | Heliotropo. |
| 63. | Rojo Romano. |

— A Ptas. 4 —

| N.º | COLOR |
|-----|------------|
| 64. | Escarlata. |
| 65. | Carmesí. |

CAJA DE AHORROS

de la Compañía Madrileña de Urbanización

LAGASCA, 6, bajo derecha, Madrid.

Horas de oficina para la Caja de Ahorros: DE 9 A 12 los días laborables y los domingos

LA CIUDAD LINEAL ES

EL MEJOR NEGOCIO INDUSTRIAL

Para los rentistas

que en la actualidad comprenden obligaciones en pequeñas partidas:

| | | |
|------------------|-----------------------------------|------|
| á 480 pesetas de | 1 á 25 obligaciones, interés..... | 6,25 |
| á 475 » de | 26 á 50 » » | 6,31 |
| á 470 » de | 51 á 100 » » | 6,38 |
| á 465 » de | 101 á 200 » » | 6,45 |
| á 460 » de | 201 á 400 » » | 6,52 |
| á 455 » de | 401 en adelante..... | 6,59 |

LA CIUDAD LINEAL ES

LA MEJOR CAJA DE AHORROS para los pequeños capitalistas que suscriban
Libretas nominativas reintegrables á voluntad.

como las del Monte de Piedad de Madrid, con **3 por 100** de interés anual y más facilidades que en las demás Cajas de Ahorros de España y del extranjero.

Libretas nominativas á plazo fijo.

Eligiendo el suscriptor, al hacer la primera entrega, el plazo

De seis meses, la Compañía abona el interés anual de.... 5 por 100

De un año, » » » » de..... 6 por 100

De dos años, » » » » de..... 6,50 por 100

De tres años, » » » » de..... 7 por 100

De cuatro años, » » » » de..... 7,50 por 100

De cinco años, » » » » de..... 8 por 100

Libretas de ahorro al portador.

Cuyo importe hace efectivo el que las presenta, sin necesidad de decir su nombre. Interés **DEL 3 AL 8 POR 100**, lo mismo que las libretas nominativas, según el plazo elegido previamente para su negociación. La libreta de ahorro al portador es utilísima en todos aquellos casos en que conviene ó agrada la reserva, y se convierte en nominativa cuando lo pide el portador.

GARANTÍAS COMPARADAS

NO ADMITIMOS ROPAS porque pierden de valor con el tiempo por la polilla y por la moda.

NO ADMITIMOS ALHAJAS porque pierden de valor por las modas, por la competencia de las piedras artificiales y por la posibilidad de sustituciones.

NO ADMITIMOS PAPEL DEL ESTADO como base principal de los préstamos porque las revoluciones y las guerras ponen á las cajas de ahorro en peligro de muerte, como sucedió en Francia en 1848 y en 1870, porque los desaciertos de los ministros, los manejos de los grandes financieros y los ataques justos ó malévolos de la prensa pueden causarles hondísimas perturbaciones, como ha sucedido en España.

ADMITIMOS FINCAS, que son la garantía más sólida de los préstamos. Las libretas de nuestra **Caja de Ahorros** equivalen á préstamos sobre centenares de fincas rústicas y urbanas por valor de **DIECISIETE MILLONES DE PESETAS**, sin temor á pleitos ni á picardías de ninguna clase, y con la comodidad de no sufrir molestias ni perder tiempo en otorgar escrituras, conceder moratorias y oír lástimas é insultos. Para prestar sobre fincas con absoluta seguridad, no hay más que acercarse á las sucursales del Banco de España, depositar la cantidad que se quiera para la **cuenta corriente** de la **Compañía Madrileña de Urbanización**, y escribiernos diciendo cuántas libretas de nuestra **Caja de Ahorros** quiere tomar y por cuanto tiempo, desde un mes á cinco años, y según el tiempo, así es el interés, desde el 3 al 8 por 100. Pretender sacar más interés es peligroso.

ADMITIMOS FERROCARRILES Y TRANVIAS y los demás negocios de la Compañía como garantía supletoria por valor de **OCHO MILLONES DE PESETAS**.

La garantía moral más importante, que es la limitación de las operaciones de las Cajas de Ahorros, es en todas arbitraria ó caprichosa. En la nuestra tiene base racional y obedece á un cálculo prudente.

Máximo de las libretas reintegrables á voluntad en 1911, la 12.^a parte de los ingresos de explotación en el año anterior de 1910, ó sea la 12.^a parte de un millón setecientos cincuenta y dos mil pesetas, ó sea **146.000** pesetas.

Máximo del total de libretas en 1911, cinco veces la cifra de ingresos de explotación en el año anterior de 1910, ó sea un millón setecientos cincuenta y dos mil pesetas cinco veces, ó sea **8.760.060** pesetas.

| | |
|--|-----------|
| Total de libretas al 31 de diciembre de 1910 | 6 361.398 |
| Idem de las devueltas | 2.404.961 |
| En circulación | 3.956.437 |

Número de la última obligación suscrita: 26.587.

Oficinas: Ciudad Lineal de 2 á 7.—Apartado de Correos núm. 411