



La Ciudad Lineal



Revista científica de higiene, agricultura, ingeniería y urbanización.

AÑO XV

Redacción y Administración: Cagasca, 6, bajo.

NÚM. 439

Madrid (Chamartín) 10 de Febrero de 1911.

Sumario

Arturo Soria y Mata: Costa.—Felipe Casas: Arboricultura y floricultura.—Las plantas pulicifugas.—Vicente Muzás: Altimetría de España.—Urbanización: Garantías y progresos de la Compañía en 1911. Nuestras noticias. Anuncios. Caja de Ahorros.—La casa y la habitación.

COSTA

Me asocio al general dolor por el fallecimiento del gran pensador.

Hace muchos años cuando su nombre permanecía en la obscuridad del bufete de abogado recibí el primer chispazo de su intensa luz intelectual al leer su informe que impreso se convirtió en folleto que habíamos encargado los directores de tranvías con motivo de la competencia torticera que nos hacían los ómnibus Rippert.

Aquí hay un hombre—me dije.

Después he seguido creyendo que era un talento analítico de primer orden y así lo consigné antes de que el nombre de Costa adquiriese tanta celebridad, en una obra que no cito para no convertir al gran pensador en esquina cartelera.

Hoy deploro su muerte y mucho más todavía el que sus voces elocuentes se pierdan en el vacío.

El mejor modo de honrar á Costa es, á mi juicio, el de seguir sus consejos para extirpar la oligarquía y el caciquismo que nos devoran y que concluirán con la vida y la hacienda de la Nación en ocho ó diez años si cada víctima no se defiende vigorosamente según su temperamento, sus gustos artísticos y las circunstancias en que viva.

Y como mi temperamento es más bien pacífico que belicoso, mi gusto el del progreso ordenado con procedimientos de suavidad, de cultura y legales mientras sean posibles, por mi propio consejo y siguiendo los de Costa honraré su memoria después de muerto, como la honré en vida combatiendo sino al caciquismo en general, que es cosa propia de los partidos políticos, á un caso particular, al cacique que me molesta y perjudica y no me deja trabajar en paz, al marqués de Ibarra.

Por la gloria de Costa y por mi propia salud y conveniencia de la Ciudad Lineal: seguiré desinfectando los distritos de Alcalá y Colmenar Viejo de la perniciosa influencia del cacique más próximo, el marqués de Ibarra.

Que con este procedimiento ú otros extermine cada cual á su cacique y el caciquismo será vencido en toda España y los consejos de Costa podrán fructificar.

Cierto es que el hacer es más doloroso todavía que el aconsejar. Razón de más para redoblar las energías y luchar con más denuedo.

Mi oración al progreso es esta: ¡Por Costa!

Arturo Soria y Mata.

ARBORICULTURA Y FLORICULTURA

NOCIONES PRÁCTICAS

Deseando muy mucho, por una parte, contribuir con mis modestos conocimientos al desarrollo de la jardinería, que con tantos aficionados y admiradores cuenta, y respondiendo además á reiterados y cariñosos requerimientos de para mí siempre respetables clientes que constantemente han venido solicitando mi humilde opinión sobre el cultivo de las plantas en la Ciudad Lineal, he de empezar estas breves nociones prácticas por asegurar, sin miedo á equivocarme, que pocos son los terrenos que, para la arboricultura y floricultura, reúnen las excelentes condiciones que ofrece el de la Ciudad Lineal. ¿Razones de esto? Muchas podrían aducirse en pro de mi aserto; pero sólo he de exponer una capitalísima, que viene á ser el compendio de cuantas darse pudieran y esta es su completa y envidiable ventilación, pues sabido de todos es, sin necesidad de demostración científica alguna, que en relación directa con esta está la mayor ó menor fertilidad de los terrenos, la mayor ó menor facilidad de producción y vegetación, no siendo menos cierto que, por el contrario, en terrenos escondidos, bajos y faltos de aire hay que forrar la planta, pues carece del oxígeno necesario para su desarrollo y crecimiento. Hecha esta aseveración, seguro de la benevolencia de todos los lectores, mis

convecinos, que han de fijar su mirada y han de tener en cuenta no mi trabajo, humilísimo y modesto, sino mi voluntad é intención y no sin tributar las más rendidas gracias á el meritísimo periódico que tan desinteresadamente la acepta en sus columnas, empezaré por las labores de arboricultura y floricultura propias del mes de Febrero.

Da en este mes principio la afanosa é improba campaña del arbolista por la monda y entresaca de todo árbol frutal, arreglo de los viveros; siémbrense los huesos de los frutales estractificados durante el invierno y se abren los hoyos, si no lo estuvieren, pues esto conviene muy mucho para las plantaciones y trasplantes de la mayor parte de los frutales, operaciones que deberán verificarse lo más tarde en este mes, á menos que los fríos obliguen á dejarlo para el próximo, y antes que se active demasiado el movimiento de la savia, manifestado por la hinchazón, no abultamiento, de sus yemas.

En la entresaca ó poda de los árboles frutales se separan las ramas destinadas para injertar, metiéndolas en la tierra con exposición Norte y á la sombra, preservándolas del frío y de la mucha sequedad y humedad, á fin de que, cuando de ellas haya que hacerse uso, se hallen en buen estado. En la segunda quincena de este mes se separan las ramas tiernas de todos los árboles no arbustos y podrá multiplicarse por estacas.

Al podar la vid se escogen para estacas los mejores sarmientos y para multiplicarla, según el sistema de Hudelot, se cortan los nudos por encima y por debajo de la yema para ponerlos en semillero.

Los frutales criados en espaldera se separan de la pared y se limpian con escoba ó cepillo por delante y por detrás, así como todo entablillado ó rejilla que los sostenga para que desaparezcan las larvas de insectos que hayan abrigado durante el invierno. Estas operaciones de barrido habrán de llevarse á cabo con sumo cuidado para no perjudicar las ramas florales, que en caso contrario disminuirían el fruto próximo, por estar mostrado en el árbol.

En la última semana de febrero, ó bien en la primavera, si el clima fuese templado, empieza la sementera de plantas anuales, que tanto adornan los jardines, plantas de esplendor y belleza variadísimas y que no he de enumerar ni mencionar, pues su enumeración excedería los reducidos límites de este breve trabajo, si bien clasificadas por familias, pienso darlas á conocer en trabajos sucesivos.

En este mes se plantarán los pensamientos, minutas, claveles, meosotis, silén, margaritas, primaveras del Japón, alelíes, etc., por llevar la ventaja de que las heladas durante la noche son menos intensas y durante el día aprieta la fuerza solar, lo que contribuye grandemente á que la planta vegete con más fuerza.

El Jardínero,
Felipe Casas.

Ciudad Lineal, enero 1911.

Las plantas pulicífugas.

¿Conocen ustedes las plantas pulicífugas? ¿Saben ustedes que se designa así á ciertas yerbas que tienen la propiedad de alejar las pulgas?

La gran Margarita, llamada también Vellorita, Maya y gran Ojo de Buey, es el *Chrysanthemum Leucanthemum* de Lineo. Se la encuentra á lo largo de los caminos, al borde de los bosques, en las praderas donde se la siega para emplearla como tónica en la alimentación de los animales. Se la llama también hierba de San Juan porque se encuentra en plena floración sobre el 24 de Junio. Sirve también para la confección de colirios contra la inflamación de los ojos; hoy se ha demostrado que su eficacia es mucho más positiva contra las pulgas, logrando alejarlas de manera asombrosa.

El profesor de la Universidad de Gand, Mr. Cantraine, recomienda su empleo.

«Durante mi residencia en las comarcas orientales de Europa, escribe en los *Anales de la Universidad de Gand*, fui sorprendido por la existencia de una gran cantidad de pulgas debido indudablemente á la excesiva suciedad de los habitantes. Aprendí más tarde en Raguse, que los Bosnianos y Dálmatas, han reconocido en el *Chrysanthemum leucanthemum* un específico contra estos incómodos chupadores. Hicieron entrar en una litera donde habían estado varios perros y gatos, algunas plantas de las que nos ocupan y las pulgas que existían fueron destruídas en muy poco tiempo.»

Sería útil hacer ensayos.

Altimetría de España (1)

(Continuación)

PUNTOS	ALTURA sobre el nivel del mar
	Metros
PROVINCIA DE MÁLAGA	
Málaga.....	10
Torremolinos.....	46
Mijas (cerro inmediato al mar).....	1.150
Fuengirola.....	6
Marbella.....	19
Reales (cerro inmediato al mar).....	1.452
Estepona.....	7
Torrecilla (cerro) (Sierra de Ronda).....	1.918
Pinar (id. id.).....	1.651
Villanueva de la Concepción.....	596
Antequera.....	512
Camorro Alto (cerro inmediato).....	1.377
Santopitar (cerro cerca del mar).....	1.020

Vicente Muzás.

(Continuará).

(1) Véanse los números 426, 428 á 431, 433 á 435 y 488 de esta Revista.



Garantías y progresos de la Compañía en 1911

Terrenos.

Tiene la Compañía Á LA VENTA en 31 de diciembre de 1910; metros cuadrados	4.438.351,85
casi todos en la proximidad de su red ferroviaria, valorados para la urbanización y venta á plazos en pesetas.	13.536.973,14
Más metros cuadrados	189.963,05
adquiridos desde 1.º de enero.	

VENDIDOS Á PLAZOS (20 AÑOS).

Total importe de los contratos, pesetas	3.487.227,21
Cobrado á cuenta	672.095,42
Resta por cobrar en 1.º de febrero de 1911.	2.815.131,79
Cobrado desde 1.º de enero de 1911 por lotes, arrendamientos, etc.	11.364,14
Disminución sobre el año anterior	2.203,65

Agua.

Cobrado por suministro, uso de calles y materiales, desde 1.º de enero de 1911, pesetas	3.145,99
Aumento sobre el año anterior, pesetas	1.185,34

Construcciones.

VENDIDAS AL CONTADO Y Á PLAZOS (20 AÑOS).

Total importe de los contratos, pesetas.	4.162.924,14
Cobrado á cuenta.	3.017.294,71
Resta por cobrar en 1.º de febrero de 1911.	1.145.629,43
Cobrado desde 1.º de enero de 1911 por plazos, Inquilinato, etc.	44.573,05
Aumento sobre el año anterior.	33.036,86

Vías férreas.

Cobrado desde 1.º de enero, pesetas.	26.132,06
Aumento sobre el año anterior.	2.900,66
Kilómetros de vía. } En explotación.	38,99
} En construcción.	17,05

Electricidad.

Cobrado por suministro y materiales desde 1.º de enero de 1911, pesetas.	3.445,59
Disminución sobre el año anterior.	828,08

Parque de diversiones.

Cobrado desde 1.º de enero de 1911, pesetas.	38 »
Disminución sobre el año anterior	221,60

Almacenes.

Cobrado desde 1.º de enero de 1911, pesetas	1.281,01
Aumento sobre el año anterior.	740,41

Imprenta.

Cobrado desde 1.º de enero de 1911	1.828,75
Disminución sobre el año anterior	821,15

Ingresos varios.

Cobrado desde 1.º de enero de 1911, pesetas	4.814,75
Disminución sobre el año anterior	1.026,10

Total de ingresos, por terrenos, agua, construcciones, vías férreas, electricidad, parque de diversiones, almacenes, imprenta e ingresos varios, pesetas.	96.623,34
Aumento sobre el año anterior, pesetas	32.762,69

Nuestras noticias

Terrenos y escrituras.

El día 1.º de febrero se firmaron por el Consejero D. José María Castaño en representación de la Compañía, las siguientes escrituras:

Una comprando á D. Manuel García Díaz y otros dos tierras en término de Vallecas por 700 pesetas.

Otra vendiendo un lote de terreno á D. Simón Bartolomé de Frías por 1.215 pesetas.

Otra cancelando una hipoteca.

Y otra emitiendo 2.500 obligaciones núms. 26.501 al 29.000.

Desmontes y terraplenes.

Siguen los mismos ya indicados en números anteriores.

Aguas.

Continúan con gran actividad los trabajos de canalización emprendidos.

Tranvía de las Ventas.

El día 3 se empezó á usar el nuevo apartadero de la carretera de Aragón.

Coches eléctricos.

Uno de los cuatro nuevos recorrió la línea el día 3 en primera prueba particular, sin novedad.

El foco eléctrico que ilumina el terreno delante del coche es de gran potencia y creemos será muy eficaz en la evitación de accidentes.

Tranvía de Vallecas. Sin novedad.



El yeso de la fábrica de Albertos es ya artículo de nuestros Almacenes.

Tranvía al Asilo de la Paloma.

El día 8 se ha verificado la confrontación sobre el terreno del proyecto entre el ingeniero del Estado D. Federico Prados, el ayudante de Obras públicas D. Eduardo García Caviades y por parte de la Compañía el Jefe de explotación D. Emilio Soria y el ingeniero D. José Romero de Villacian.

Ferrocarril á Colmenar Viejo.

No ha sido nombrado todavía el perito tercero en el expediente de expropiación.



Los trabajos en todas las trincheras se llevan con el máximo posible de obreros.



Hay varias apuestas acerca de si llegará ó no la locomotora á la Estación de Colmenar Viejo en todo el mes de junio.

Apostamos con los que crean que llegará en junio ó sea antes de 1.º de julio.

Lo que sí podemos asegurar porque lo hemos oído á persona autorizada, ó que debe saberlo, es que la explotación no comenzará **mientras no esté ultimado el expediente de expropiación y pagadas todas las tierras expropiadas.**

El intríngulis de esto consiste en que si alguien tiene interés en prolongar el expediente hasta que se resuelva á su gusto, en el Gobierno Civil ó en el Tribunal Contencioso, la Compañía debe tener el interés contrario y para lograrlo viene á decir indirectamente al pueblo de Colmenar Viejo: **despabilate**, déjate caer sobre los que pospongan los intereses generales á los suyos particulares egoístas, oblígales á terminar este asunto ya mal oliente, no lo dejes de la mano, si ves que después que el perito tercero haya dicho su opinión sigue el asunto en el Gobierno civil ó en el tribunal contencioso, ya que no has subven-

cionado la obra con dinero qué menos vas á hacer que no perder el tiempo, ¡no te duermas!

En las demás vías férreas en construcción también se trabaja con actividad.

El día 3 se celebró en las oficinas de la Ciudad Lineal una reunión de los peritos tasadores de las tierras de Vicálvaro para convenir sobre el terreno la parte expropiable.

Ferrocarril á Vicálvaro y Vallecas.

«DIRECCIÓN GENERAL DE OBRAS PÚBLICAS

FERROCARRILES

Concesión y construcción.

Al Ingeniero Jefe de la tercera División de ferrocarriles se comunica con esta fecha la Real orden siguiente:

«Vista la instancia dirigida á este Ministerio por D. Arturo Soria y Mata, Director de la Compañía Madrileña de Urbanización, concesionaria del ferrocarril del barrio de la Concepción á Vicálvaro y Vallecas, prolongación del de Chamartín de la Rosa, solicitando una prórroga de dos años para la terminación de las obras del expresado ferrocarril, fundando su petición en las dificultades que ha encontrado para la expropiación de terrenos.

Vistos los informes favorables del Ingeniero encargado y del Jefe de la tercera División de ferrocarriles;

Vista la Real orden de concesión y el pliego de condiciones particulares que ha de regular la de este ferrocarril;

S. M. el Rey (q. D. g.) ha tenido á bien disponer que se conceda una prórroga de dos años á la Compañía Madrileña de Urbanización para la terminación de las obras del ferrocarril del barrio de la Concepción á Vicálvaro y Vallecas, bien entendido que ésta termina en 9 de octubre de 1912, fecha en que hará cinco años de la publicación en la *Gaceta de Madrid* de la Real orden de concesión.

Lo que traslado á V. para su conocimiento y efectos consiguientes.—Dios guarde á V. muchos años.—Madrid 25 de enero de 1911.—El Director general, LUIS ARMIÑÁN. Rubricado.—Sr. Director de la Compañía Madrileña de Urbanización.»

Los atentados á nuestras vías férreas y eléctricas que cesaron por completo hace pocos meses no han vuelto á reproducirse. Gozamos de la paz envidiable que merecemos.

Prueba esto que los criminales temen ahora y antes no; prueba que el origen y la inducción de estos atentados estaba donde la Compañía señalaba. Prueba cuan fácil es gobernar y vigilar bien cuando se quiere. Prueba también la resistencia física y moral de la Compañía y la astucia y la perseverancia de su personal, en tensión de espíritu constante y silenciosa, para no haber caído en los infames lazos que se les han tendido con motivo de los ochocientos y pico de atentados, entre chicos y grandes, de que han sido objeto la Compañía y el público durante cuatro años.

La Compañía descubrió varias pistas después de ofrecer un premio de mil pesetas. A todas ellas se les echó tierra. ¿Por qué?

Un agente listo, público ó secreto, podría descubrir ahora con más facilidad que antes todo el secreto del terrorismo con que han pretendido asustar y disgustar al público, perjudicar á la Compañía y envolver á su personal directivo en procesos y cuestiones. El premio de mil pesetas sigue ofrecido.

Reproducimos á continuación el texto del ofrecimiento de premio:

Por acuerdo del Consejo de la Compañía Madrileña de Urbanización á propuesta del Director

MIL PESETAS

puede ganar cualquiera que denuncie al criminal ó criminales que en el **día 8 de noviembre de 1907**, entre las 8 1/4 y las 8 1/2 de la noche pusieron un hito de piedra en la vía enfrente de la calle de Bueso Pineda, manzana 83 de la Ciudad Lineal, con intención de hacer descarrilar el tren.

Es probable que la intención malévolá sea la de causar perjuicios á la Compañía y envolverla en procesos para hacerla gastar en indemnizaciones á viajeros lesionados.

En defensa del público y de nuestros intereses ofrecemos dicho premio que entregaremos tan luego como por las autorida-

des judiciales resulte castigado el autor, autores ó instigador del referido delito.

Si el individuo que lo descubra pertenece al cuerpo de la Guardia Civil, pondríamos un donativo de mil pesetas á disposición del señor Director de la Guardia Civil para que le dé la aplicación que tenga por conveniente.

Si el denunciante descubridor del delito perteneciere á la policía, se aumentaría el premio ofrecido con un sueldo de tres pesetas diarias durante seis meses y encargo de averiguar toda la trama de este complot que creemos obra de varios instigadores, sin perjuicio de pedir para el sagaz policía otros donativos de los vecinos y viajeros de la Ciudad Lineal en varias formas individuales y colectivas como beneficio de una función de teatro, cesión gratuita de un terrero ó otra cualquiera.

Si el denunciante fuere vecino del cerro de la Cabaña ó de cualquier otro barrio de Canillas, de Chamartín ó de Fuencarral puntos en los cuales el instigador más activo ha debido dejar algún rastro ó huella de su acción, además del premio indicado se le daría ocupación en nuestras obras como peón, listero ó capataz mientras cumpla bien su cometido.

Las indicaciones que se hagan á la Compañía que puedan servir para poner á la policía en la pista de los criminales se pagarán también ó nó, según lo estime conveniente la Compañía y en caso afirmativo en la cuantía y en la forma que juzgue más acertada.

Creemos facilísimo descubrir este delito por cualquier policía de medianas facultades.

Si el señor Gobernador Civil y nuestro amigo D. José Millán Astray (*hoy sus sucesores*) dedicaran alguno de sus subordinados más listos á enterarse de algunas cosas de Canillas, Chamartín y Fuencarral averiguarían fácilmente todo lo referente al delito de que se trata y evitarían la repetición de estos atentados prestando un buen servicio á la causa del orden y de la justicia.

Electricidad.

Relación de los trabajos verificados en la última decena:

Se han colocado tres redes de protección en la calle principal frente á oficinas.

Se ha continuado el rebaje y alineación de postes en todo el segundo kilómetro de la línea de Canillas á Barajas.

Se cambiaron tres postes de la línea de baja tensión en Pueblo Nuevo, reformando la instalación de otros en el *Barrio de la Perejilera* y manzana 83.

Se arregló la instalación de pararrayos en las casetas de transformadores números 1, 2, 3 y 4, Ciudad Lineal.

Se hizo la acometida para un motor de 2 y medio HP, en el cuartel de Artillería de Vicálvaro.

Se arreglaron 15 lámparas de alumbrado público en Ciudad Lineal y Canillejas.

Varios avisos. Se hicieron cuatro acometidas para alumbrado.

Los montadores de *Bolarque* instalaron cuchillos desconectores en la línea de *Bañer*, la cual puede incomunicarse ahora en caso de avería.

En la Fábrica se limpió la galería de humos en la chimenea.

Se arregló la bóveda de la caldera número 2. Se terminó la instalación del Cuadro de corriente continua, poniendo en servicio los *Feeders* de alimentación á la línea del tranvía, con lo que se ha normalizado el voltaje.

Construcciones.

Obras en construcción.—Manzana 67: Casa de guarda y trozo de cerramiento.—Gallinero y cerramiento.—Manzana 70: Varias obras de poca importancia.—Manzana 69: Hotel de planta baja y trozo de cerramiento.—Manzana 72: Casa de planta baja.—Manzana 73: Hotel de dos pisos.—Manzana 75: Dependencias.—Manzana 78: Varias obras.—Manzana 79: Hotel de dos pisos y cerramiento.—Manzana 74: Trozo de cerramiento.—Manzana 82: Hotel de planta baja.—Casa de guarda.—Manzana 83: Cobertizo.—Manzana 84: Casa de planta baja.—Manzana 86: Hotel de dos pisos y cerramiento.—Manzana 91: Hotel de cuatro pisos.—Manzana 93: Cerramiento.—Manzana 95: Cuatro casas de planta baja.—Pabellón de dos pisos.—Manzana 89: Casa de planta baja.—Cobertizo para vaquería.—Manzana 97: Reforma de un hotel.—Manzana 102: Nave para vaquería.

RIVIÈRE

CASA FUNDADA EN 1854

== RONDA SAN PEDRO, 58. BARCELONA ==
SUCURSAL EN MADRID: CALLE DEL PRADO, 2

▣ CERCADOS ▣
METÁLICOS
— DE —
TODAS CLASES

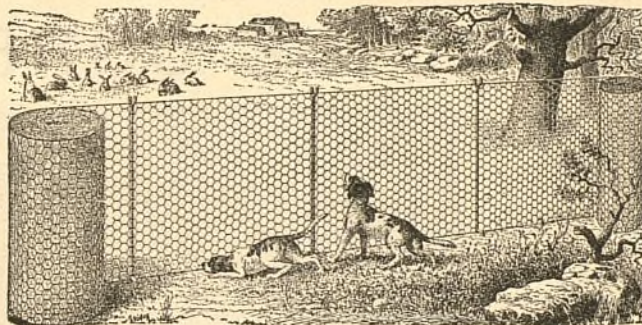

▣ ▣ ESPINO ▣ ▣
ARTIFICIAL
..
ALAMBRADOS
ARTÍSTICOS

Enrejados de alambres para la Agricultura, Avicultura, Floricultura,
Defensas para Árboles, Gallineros, etcétera.
Pídanse Catálogos, muestras y precios. SE FACILITAN PRESUPUESTOS.

DISPONIBLE



TALLERES
DE
CONSTRUCCIONES METÁLICAS

Casa fundada en 1881, que lleva
construidos durante los 27
años de existencia, más de
5.000 vagones y coches para to-
dos los ferrocarriles de Espa-
ña: Norte y Madrid á Zaragoza y
Alicante, Luchana á Munguía,
Bilbao á Portugalete, Vascon-
gados, Bilbao á Lezama etc.

»»» MARIANO DE CORRAL «««

BILBAO
MATERIAL FIJO Y MÓVIL
PARA FERROCARRILES Y MINAS
VAGONETAS Y VOLQUETES
ESPECIALIDAD
EN VAGONES CUBAS
Y VAGONES CISTERNAS
PUENTES METÁLICOS



A. E. G. THOMSON HOUSTON IBERICA

CALLE DEL PRADO, 20.—MADRID

» » » DINAMOS » MOTORES » » »
» » » TRANSFORMADORES » » »
» INSTALACIONES ELÉCTRICAS »
» » » MATERIAL PEQUEÑO » » »

Suministradora del tranvía eléctrico
de la Ciudad Lineal.



La primera condición á que ha de responder todo mueble es, indudablemente, la de cumplir del modo más perfecto el fin á que se destina. De esto hemos hablado ya en artículos anteriores.

También hemos dicho algo acerca del modo en que los distintos materiales influyen sobre la obra artística, y hemos visto cómo la belleza de

algunas de ellas radica, á veces, en el instinto admirable con que sus autores han acertado á revelarnos la esencia íntima de la materia de que fueron hechas.

Pero, considerando los muebles no ya aisladamente, sino formando parte del conjunto armónico de una habitación determinada, nos encontramos con que han de responder á nuevos

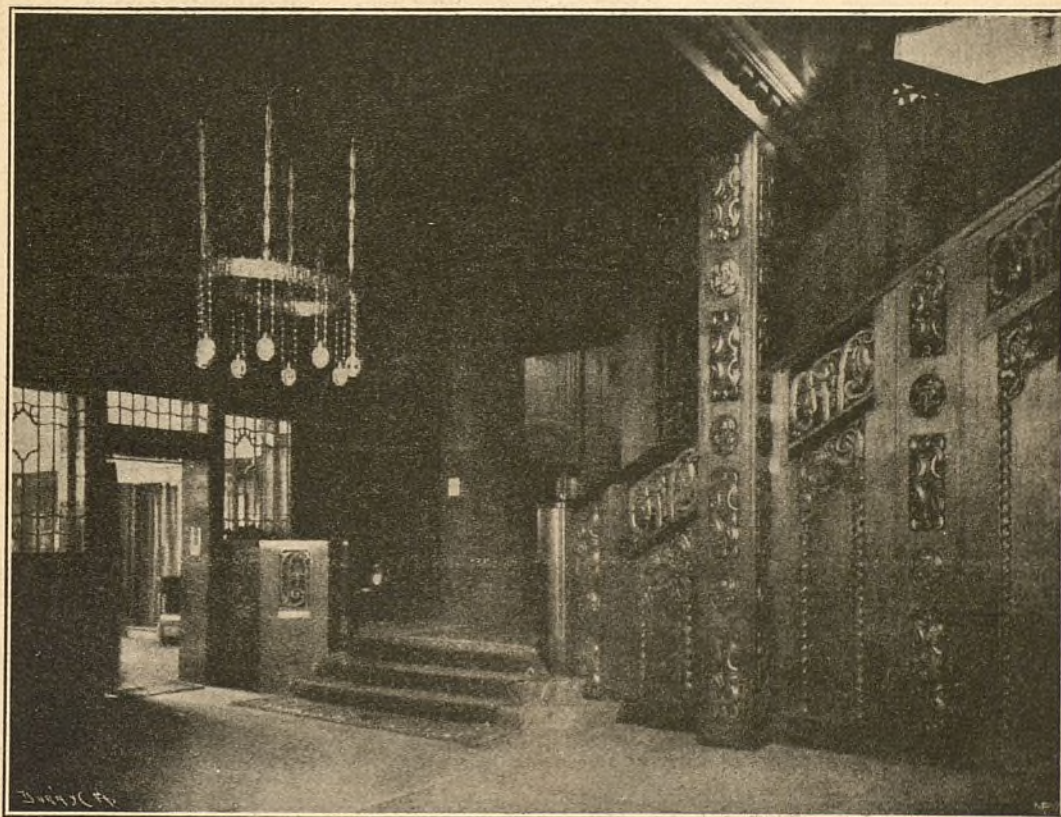

HALL CON ARTÍSTICA ESCALERA MONUMENTAL.

requerimientos, aparte de los ya formulados. Con relación al fin á que la habitación se destina, la silla de un despacho no es nunca igual á la de un gabinete ni á la de un comedor, siquiera las tres no tengan otro objeto que el de sentarse en ellas. De igual manera, no basta colocar un piano en una habitación para convertirla en salón de música; tan esencial como el ins-

aficiones; ha de ser, en una palabra, algo así como una exteriorización de su personalidad.

Desde este último punto de vista alguien ha reprochado á los constructores alemanes cierta incapacidad para expresar el lujo, lo suntuoso, lo magnífico; reproche que tal vez no careció de fundamento en algún tiempo por haber dedicado aquéllos todo su talento á la creación de mobi-

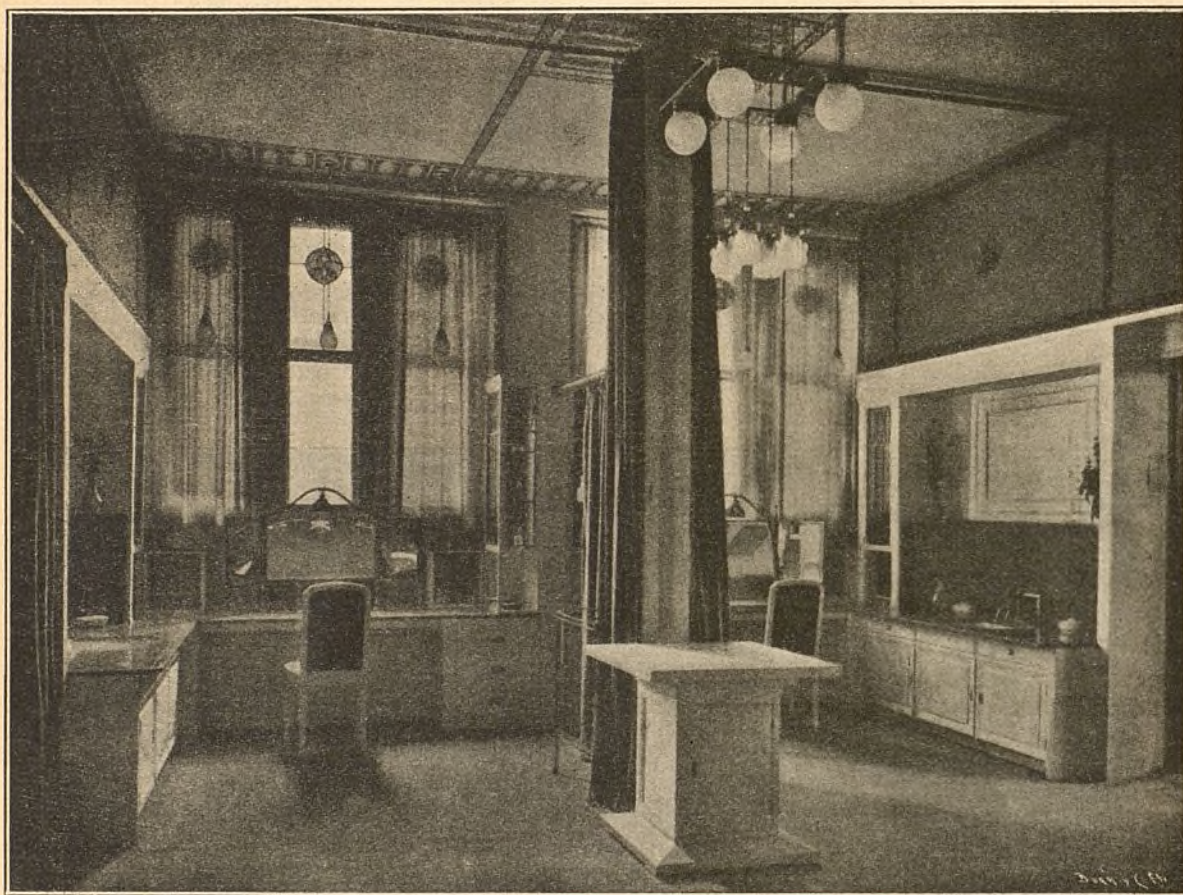

DOBLE TOCADOR QUE FORMA PARTE DE UNA ALCOVA DE MATRIMONIO.

trumento son las condiciones acústicas y, ya en segundo orden, habrá de procurarse también cierta severidad de todo el mobiliario y cierta sobriedad del decorado, que inviten al recogimiento del espíritu para gozar de la más pura de las artes.

Por lo que hace al dueño de la casa, la habitación ha de reflejar su carácter, su vida, sus

liarios que, á pesar de la ejecución acabadísima y de la riqueza de los materiales, no acertaban á expresar otra idea que la de la comodidad y del bienestar.

Hoy la objeción sería insostenible, sobre todo después de visitar cualquiera de las exposiciones artísticas regionales que con frecuencia se celebran en el Imperio alemán.

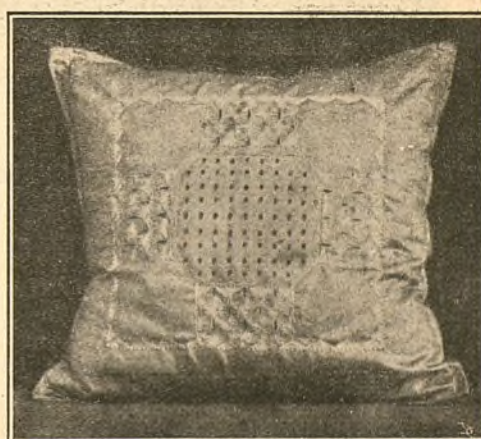
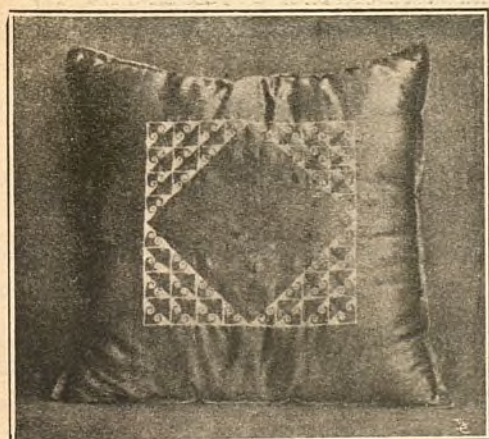
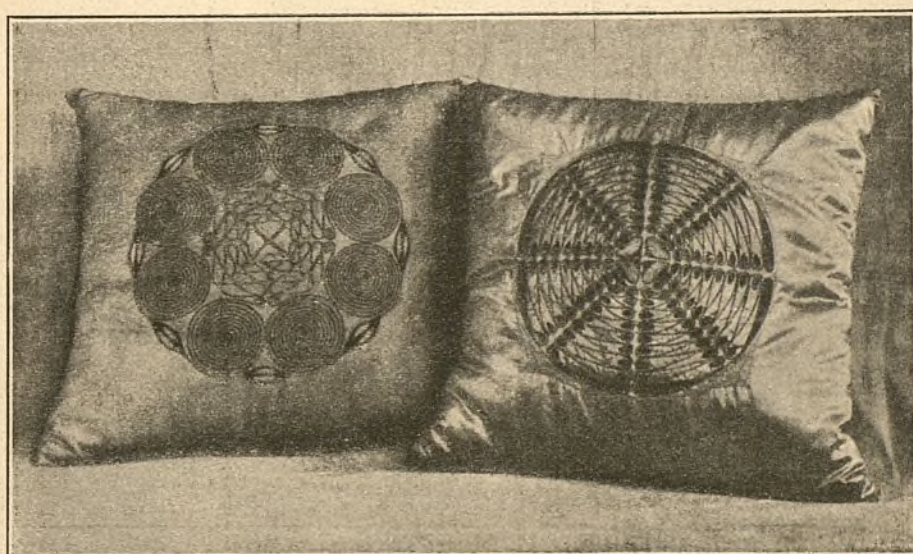
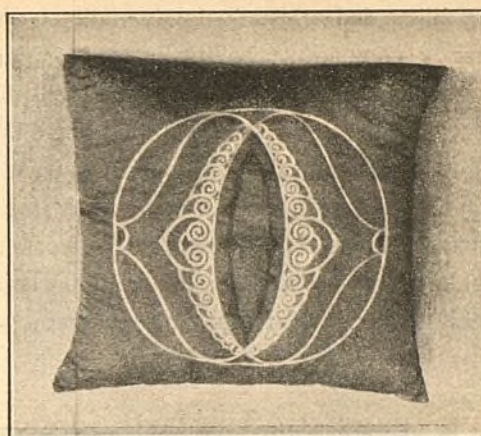
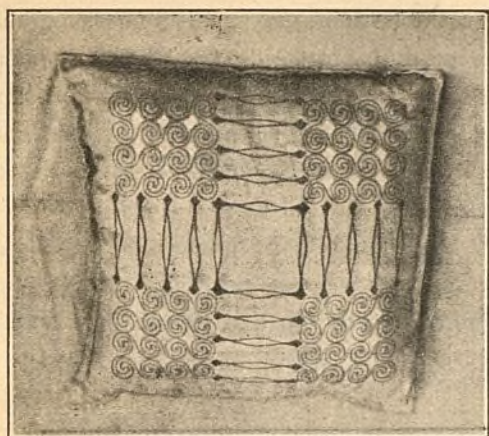

COLECCIÓN DE PRECIOSOS ALMOHADONES.

La última de Darmstadt, donde pudieron apreciarse y compararse habitaciones construídas por los mejores fabricantes, bajo la inmediata dirección de profesores tan notables como Wiekop, Koch, Schumacher y, especialmente, Albin Müller, es una demostración evidente de que los alemanes, después de llevar á la perfección el mueble práctico y cómodo, han sabido crear el mueble suntuoso sin traspasar los linderos de la

El doble tocador, que se ve en nuestro grabado, y que forma parte de una alcoba de matrimonio, es, á nuestro juicio, un acierto admirable y constituye un curioso comentario de las consideraciones filosóficas de Balzac sobre la vida conyugal.

El autor de esta habitación, sin perder de vista que los esposos necesitan una absoluta intimidad, ha pensado que también hay ocasio-



UN COMEDOR MODELO DE SENCILLEZ Y COMODIDAD.

estética; superando en esto á los norteamericanos, que rara vez aciertan á hermanar la ostentación de la riqueza con los requerimientos del buen gusto.

En el presente número, dejando para otra ocasión los muebles de lujo, reproducimos algunas creaciones de Albin Müller para dar una idea de su personalidad artística.

nes en que tal vez deben gozar de un discreto aislamiento.

Los almohadones, que también reproducimos, son asimismo originales de Albin Müller, pues según habrán advertido ya nuestros lectores, los arquitectos alemanes se reservan en absoluto hasta los más insignificantes detalles de forma y de color.

CASA FUNDADA
EN 1852

Un buen lubricante

Economiza poder y maquinaria, reduciendo así las cuentas de carbón y reparaciones evitando las interrupciones frecuentes

MIENTRAS

que un Lubrificante de calidad inferior causa muchos trastornos y es muy costoso



OFRECEMOS á los señores propietarios de Fábricas; á las Compañías de Ferrocarriles y de Tranvías; y á las Compañías de Vapores, etc., nuestros



ACEITES LUBRIFICANTES

DE PRIMERA CLASE



El valor de un Aceite no depende de su apariencia ó color, ni es su Gravedad Específica de gran monta; las únicas guías verdaderas son un **Grado alto de Combustión** y una **buena Viscosidad**, junto con la neutralidad.



Pídase nuestra lista completa de detalles referentes á los exámenes de cada aceite y lean cómo economizar los gastos.



FABRICANTES:

Burrell y Comp.^a - Londres.

ÚNICOS AGENTES PARA MADRID:

La Compañía Madrileña de Urbanización,

OFICINAS: LAGASCA, 6
APARTADO 411

MUROPINT

CON ESTE PAQUETE, que contiene 2 Kilos de "Muropint" (la nueva Pintura al agua), puede pintarse, disolviendo en agua su contenido, una superficie de 30 40 metros cuadrados segun sea la naturaleza de aquella. Esta pintura es mucho mas barata y artistica. que el empapelamiento o cualquiera otra pintura.

Insistase en aplicar a las paredes este procedimiento, que, ademas de resultar artistico, es susceptible de ser conservado limpio por el mero lavado y es absolutamente permanente y de todo punto desinfectante.

Pídase en seguida por escrito una muestra, con el correspondiente libro de colores y el interesante opusculo "El Arte de Decorar el Hogar," a cualquiera de las siguientes casas:

MADRID:

Cia Madrileña de Urbanización Lagasca 6
BILBAO:

Sres. Canivell Hermanos Espartero 11.

VALENCIA:

D. Jose Conesa, Serranos 27.

PROVINCIA DE BURGOS:

D. Pedro M. Villanueva, Pradolengu.

EL FERROL:

Sres. Romero Hermanos.

GRANADA:

D. Isaac Santaella. S. Geronimo

PROVINCIA DE ASTURIAS:

La Drogueria Cantabrica, Gijon.

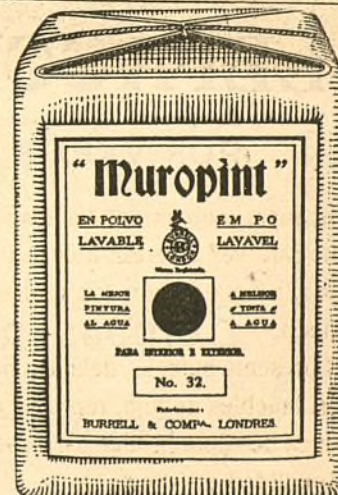

S^{DA}D. A^{MA}. ESPAÑOLA KOERTING

MADRID: Floridablanca, núm. 3. : **BARCELONA:** Traspalacio, núm. 2.

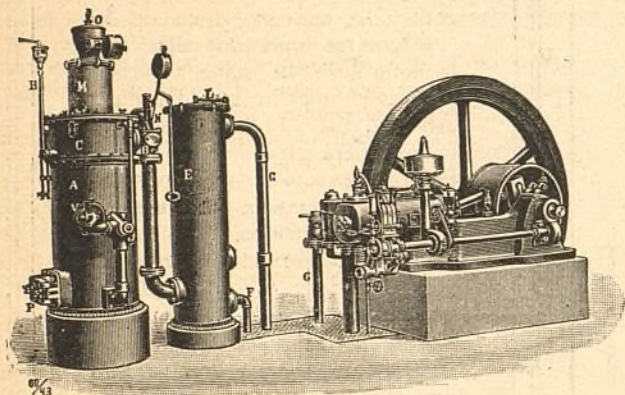

INSTALACIONES DE

MOTORES DE GAS KOERTING

POR ASPIRACIÓN

las más económicas en su marcha, » » »

» » » las más esmeradas en su ejecución

Pulsómetros, centrífugas de los últimos modelos,

Aparatos por chorro Koerting.

Máquinas herramientas. Útiles. Gatos. Aparejos y Cabrestantes.

**MÁS DE MEDIO MILLÓN DE CABALLOS
FUNCIONANDO EN TODO EL MUNDO**



CALEFACCIONES HIGIENICAS



POR VAPOR DE BAJA PRESIÓN Y AGUA CALIENTE

Ascensores eléctricos,

Bombas para elevación de aguas, etc., etc.

PROYECTOS Y PRESUPUESTOS GRATIS

Más de CINCUENTA MIL instalaciones KOERTING funcionando en todo el Mundo.

Para la Compañía.—Estación de Fuencarral en la línea de Colmenar.—Manzana 89: Tribunas del Velódromo y tiro al blanco en el recinto del Parque de diversiones y varias obras en el Parador de San Fernando.

Obras nuevas.—Manzana 90: Casa de planta baja.—Manzana 97: Dependencias.—Casa de dos pisos.—Manzana 98: Hotel de dos pisos.

Total de obras 33.

La construcción de un cuartel para la Guardia Civil en Colmenar Viejo está en vías de ejecución después de varios proyectos y modificaciones que se encargaron á nuestras oficinas.

Creemos que la Compañía hará con mucho gusto é interés esta construcción como nueva prueba de su consideración al cuerpo de la Guardia Civil y al pueblo de Colmenar Viejo.

La mendicidad.

Merece elogios el Sr. Gobernador D. Juan Fernández Latorre porque vemos con gusto que trata de resolver este problema técnicamente, con método, con estudio, para este año y los sucesivos, haciendo censos y estadísticas que iluminan el problema, distinguiendo y separando á los pobres verdaderos de los simulados.

Una de las soluciones del problema anual de la mendicidad pudiera ser la de generalizar el caso particular con que nuestra Compañía resuelve una mínima parte todos los años, dejando para la época del frío algunos trabajos de desmonte, de apertura de zanjas para el arbolado, y otros trabajos de detalle que permiten conciliar la caridad y el interés egoísta del negocio.

El Estado pudiera proyectar una obra cualquiera de utilidad general en las inmediaciones de Madrid, una carretera, un ferrocarril, un canal de los abandonados ó nuevos, algo en que el pico, la pala, la carretilla, la espuela y el machaqueo de piedra sean factores en los que brazos de toda edad, jóvenes, niños y viejos, hallen empleo.

En dicha obra de recurso no se trabajaría más que en los meses en que la mendicidad es más aflictiva; unos barracones desmontables para albergar á los mendigos trabajadores, con estufas baratas y adecuadas al caso teniendo en cuenta que más padece el pobre por el frío que por el hambre; un rancho suficiente y la desinfección metódica de personas y de ropas y unos capataces bien elegidos que asignasen á cada cual el trabajo proporcionado á su edad y circunstancias.

En suma, las *work-houses* inglesas más amables, movibles, muy prácticas, porque el dar no más que trabajo, albergue, calefacción y comida lejos del centro de Madrid resuelve el problema de separar y distinguir al golfo del mendigo honrado, al trabajador desdichado del holgazán empedernido. Cernidos así por cedazos de calibres varios los detritus sociales del hampa, de la miseria y del delito su clasificación resolvería con más facilidad el problema de la mendicidad.

Muchos madrileños pudientes que se abstienen de la limosna callejera ó que la limitan hoy, abastecerían á este campamento de la miseria con limosnas en especie, en comestibles y en ropas, visitando á los miserables, apreciando el adelanto de su trabajo, viendo y palpando por sí mismos la magnitud de la infelicidad y de sus remedios.

Un censo de las entidades y personas que puedan y quieran proporcionar trabajo eventual durante el invierno y la pregunta hecha en octubre por el Gobierno civil resolverían la dificultad antes de aparecer. En las enfermedades sociales como en las del individuo es preferible la higiene preventiva á la cirugía y á la medicina.

La enfermedad mendicataria no debe de ser una excepción.

Almacenes.

En el pasado mes se han pedido á la casa Himmelsbach Hermanos, de Friburgo, 200 postes kianizados, con capa protectora, para la red telefónica de la Compañía.

Asimismo, á la Compañía Constructora de Postes de Cemento Armado, se le han pedido para el tendido de alta tensión 100 postes de la calidad más selecta de los mismos.

Otras importantes compras realizadas por la Compañía Madrileña de Urbanización han sido las que comprenden sus distintos pedidos á la casa Orenstein y Koppel.

Entre otros figuran dos, correspondientes á dieciocho vagones para arrastres y dos coches de tercera con dos departamentos, que asciende á *setenta y siete mil seiscientos ochenta y cinco* pesetas.

A la misma casa se le han pedido carriles «Phoenix» de primera calidad y dos cambios de vía para formar un apartadero.

Contra un nuevo impuesto.

«Barcelona, enero 1911.

Sr. Director de LA CIUDAD LINEAL.

Muy señor mío: El nuevo impuesto nacido del Reglamento publicado recientemente para la aplicación de la nueva ley de Contribución Territorial, equivale á despojar á usted de su propiedad, pues valuarán las fincas enclavadas dentro del radio de cuatro kilómetros de distancia de la ciudad ó pueblo, consideradas como solares, por el precio máximo que hayan tenido y considerando como si rentasen á usted un 5 por 100 al año (aunque sean improductivas) deberá usted pagar el 20 por 100 de este 5 por 100 de renta ideal.

Por ejemplo: Si tiene usted un solar, jardín, etc., al que atribuyan un valor en venta (mal no pueda usted venderlo á ningún precio) de 100.000 pesetas deberá usted pagar del 5 por 100 de este valor imaginario, renta que se le supone, esto es, de 5.000 pesetas el 20 por 100 de contribución, ó sean 1.000 pesetas anuales.

Con lo expuesto ya comprenderá usted la necesidad de sumar sus esfuerzos y contribuir á las gestiones que realiza la Comisión nombrada en la *asamblea magna* celebrada el 16 del corriente, en el domicilio de la Cámara Oficial de la Propiedad, en representación de la misma, del Sindicato de las Asociaciones de Propietarios y de toda la propiedad de Barcelona.

LA COMISIÓN.»

Agradecemos el aviso, protestamos pero no esperamos conseguir nada. Tras de estos tiempos vendrán otros peores.

Sociedad de Cultura de la Ciudad Lineal.—Centro segundo (Estación).

Resultado de ingresos y pagos verificados desde 1.º de septiembre á 31 de diciembre de 1910.

INGRESOS	Pesetas.
Por cuotas.....	968,40
» donativos.....	923,60
Suman los ingresos.....	1.892 »

PAGOS	
Mobiliario para escuela de niños.....	510
Alquiler de casa desde 15 de octubre y un mes de fianza.....	210
Sueldo del cobrador (tres meses).....	30
Obras efectuadas en la casa.....	150
Impresos y libros.....	164
Instalación de luz.....	10,75
5 por 100 del importe de los ingresos para la Central.....	93,70
Sueldos del Profesor.....	200
Vidriero, perchas, reloj y otros varios... ..	86,40

Existencia el Caja en 31 diciembre 1910... 437,15

El Presidente, Manuel Delgado. — P. el Tesorero, G. del Rivero.

«Previsión».

Con este título ha empezado á publicarse en Madrid un periódico quincenal, independiente y defensor del ahorro libre, que contiene información nacional y extranjera y variadas secciones

de ciencias, literatura, mutualidad, cooperación y otras muy interesantes.

Enviamos cordialísimo saludo al nuevo periódico, deseándole larga y próspera vida.

Cooperativa.—Convocatoria.

Se convoca á los socios á Junta general ordinaria, que se celebrará con el número de socios que concurra en el local de los billares del Parque de diversiones de la Ciudad Lineal, el domingo 5 de marzo próximo, á las tres de la tarde.

Orden del día:

1.º Examinar y aprobar definitivamente ó repasar el balance, cuentas, memoria y actos del Consejo de Administración que se refieran al año 1910.

2.º Deliberar acerca de las proposiciones que haga el Consejo y de las presentadas por los socios.

3.º Nombrar el Consejo de Administración, la Junta de Patronato y dos censores.

Ciudad Lineal 5 de febrero de 1911.—El Presidente de la Junta provincial de gobierno, Juan Ruiz Molina.

Proveedores recomendados.

El pan á domicilio á la tahona de la carretera de Aragón, calle de Vallejo.

La carne á domicilio á Vicente Olmos, tienda en Tetuán.

Pescado, frutas y verduras á domicilio en carro, á Paco.

El vino á domicilio á Fortunato, mercado, inmediato á la fábrica de electricidad.

La Cooperativa, con carro, para cualquier género que se le encargue.

La tienda de comestibles de R. Casado (contigua á la Plaza de Toros, calle de López Aranda).

Herrero y cerrajero, Paulino Duarte y Román López.

Veterinario, Gregorio Orozco y J. Sembí.

Vidriero, Luis de la Rubia, barriada obrera.

Vaquerías, D. Alonso Saavedra, manzana 96; D. Manuel Pérez Stella, carretera de Hortaleza y «La Merced», manzana 97.

Taller de planchado, «La Burgalesa»: Marqués de Hoyos, 5, hotel, Ciudad Lineal.



JÓVENES SIN CARRERA

Estudios por correo sin salir de casa para obtener en seis meses el título de Tenedor de Libros.—Pedit detalles. Clases para los de Madrid, de día y de noche. Se admiten in-

ternos.—Se colocan alumnos, 43, MONTERA, 43.

NOTA. Esta Escuela está legalmente constituida y cuenta quince años de existencia.

VÍAS FÉRREAS DE LA CIUDAD LINEAL

LINEA A COLMENAR VIEJO

HORARIO combinado de trenes entre Cuatro Caminos y Viñuelas con coches para Colmenar Viejo y Miraflores de la Sierra.

La Empresa de Coches de Manuel Simón se encarga del transporte de cantarillas de leche entre Miraflores y Madrid por 10 pesetas mensuales y admite encargos á razón de pesetas 0,50 por fracción de 10 kilos entre Viñuelas y Miraflores.

Los bultos cuyo peso no exceda de 20 kilos que se lleven como equipaje se transportarán gratuitamente.

Compañía Madrileña de Urbanización

Advertencias á nuestros clientes de provincias

1.ª Para remitir fondos á la Compañía por medio del Banco de España conviene que el cheque ó abono en cuenta corriente venga expedido á nombre de la «Compañía Madrileña de Urbanización» en lugar de serlo á nombre de nuestro Director D. Arturo Soria. Agradece éste mucho la confianza que en él se deposita, pero se le obliga así á mover su cuenta corriente particular y á firmar transferencias, lo que en algunas ocasiones retrasa las operaciones de la Compañía.

2.ª Las letras ó libranzas deben también ser giradas á nombre de la «Compañía Madrileña de Urbanización».

GÉNEROS DE PUNTO

se hacen de toda clase á máquina y confección de los mismos. Ciudad Lineal, calle de María Lombillo, 11, hotel «MI HUCHA».

PENSIONADO PARA SEÑORITAS.—En la Ciudad Lineal, calle del Marqués de Torrelaguna, próximo al Teatro. Precios moderados. Francés sin aumento de precio. Reglamentos detallados en la portería del Colegio.

POR UNA PESETA AL AÑO



El Obrero Agrícola (órgano de la Federación Nacional de Cooperativas Integrales y Populares, que cuenta con más de 30.000 asociados) Revista mensual agrícola-ganadera y social, 44 págs. Numerosos fotograbados. Experiencias agrícolas y ganaderas. Estudios de Mercados. Crónica social nacional y extranjera. Secciones de Higiene y Pedagogía rural. Indispensable á los agricultores, ganaderos, médicos y maestros rurales. Sindicatos, cajas rurales y propagandistas de asociaciones agrícolas sociales. La suscripción empieza en 1.º de año, sirviéndose los números atrasados. El pago en letras, Giro mutuo ó sellos de 0,15. Director: Luis Sala y Espiell, Plaza de San Martín, 5, Madrid.

HOTEL, 20.000 pesetas. 18 habitaciones, agua en tres pilas y el lavadero, con hermoso hotel estucado y embaldosado y magnífica instalación de luz con algunos aparatos. Roma, 3, Madrid Moderno, donde dan razón.

CASA VIEJA en la Guindalera, parada del tranvía, á duro el pie; buena renta.

Se cambiaría cualquiera de estas fincas por otra en la Ciudad Lineal.

“MUROPINT” LA MEJOR PINTURA LAVABLE

Imp. Ciudad Lineal.—Lagasca, 6, bajo.—Teléfono 1.254

CUATRO CAMINOS		VIÑUELAS		COLMENAR		MIRAFLORES	
Llegada	Salida	Llegada	Salida	Llegada	Salida	Llegada	Salida
»	7,20	8,5	8,25	9,40	»	11,55	»
9,10	»	8,10	8,25	»	7 »	»	»
»	12,30	(13,15) 1,15	(13,35) 1,35	(14,50) 2,50	»	»	»
(14,20) 2,20	»	(13,20) 1,20	(13,35) 1,35	»	12,10	»	»
»	(17) 5 »	(17,45) 5,45	(18,5) 6,5	(19,20) 7,20	»	»	»
(18,50) 6,50	»	(17,50) 5,50	(18,5) 6,5	»	(16,40) 4,40	»	(14,50) 2,50

Tarifa de Cuatro Caminos á Castillo de Viñuelas.

De Cuatro Caminos á Fuencarral	0,50
De id. á Valverde	0,75
De id. á Valdelamasa	1,35
De id. á Castillo de Viñuelas	1,60

Almacenes de la Ciudad Lineal

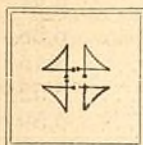

OFICINAS DE LA COMPAÑÍA MADRILEÑA DE URBANIZACIÓN
EN LA
C I U D A D L I N E A L
APARTADO 4 II. MADRID



El **Dim-a-Lite** es un aparatito que sirve para graduar la luz eléctrica como una llave de las de gas y es aplicable á toda clase de lámparas eléctricas.

Ahorra en muy poco tiempo el dinero que cuesta.

Es tan fácil de instalar, que un niño puede efectuarlo en menos de medio minuto: se desenrosca la lámpara del portalámpara, se le pone á aquélla el **Dim-a-Lite** y se vuelve á roscar de nuevo. Así dispuesto, tírese de uno ú otro extremo del cordoncito según se quiera amortiguar más ó menos la luz ó apagarla.

❖ El **Dim-a-lite** cuesta 6 pesetas cada aparato. ❖

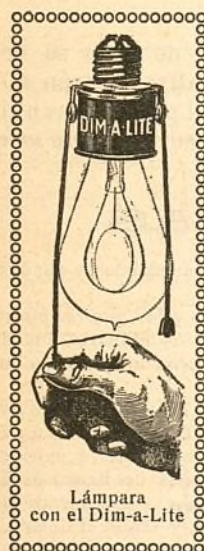

Por este precio se adquiere un verdadero defensor de nuestros intereses, pues está probado que con el **Dim-a-Lite** se alcanza una economía de **80 por ciento** en consumo de la luz.

No se descompone.

Su empleo es insustituible para el cuarto oscuro destinado á trabajos fotográficos.

Toda persona amiga de la comodidad y de la economía usa el **Dim-a-Lite** en los vestíbulos, cuartos de enfermo, dormitorios y aposentos destinados á los niños.



◆◆ DE VENTA EN MADRID ◆◆

D. Isidro Orueta.—Peligros, 6 y 8.
D. Bernabé Mayor.—Esparteros, 3.
Sra. Viuda de Laurir é hijos.—Caballero de Gracia, 28.
Sra. Viuda de Igartua.—Montera, 39.
Sra. Viuda de Ochandarena.—Esparteros, 12 y 14.

D. José Orueta.—Núñez de Arce, 7 y 9.
Sr. Candela.—Fuencarral, 103.
D. L. Asín Palacios.—Preciados, 23.
Sociedad Española de Papelería.—Alcalá, 6.

CAJA DE AHORROS

de la Compañía Madrileña de Urbanización

LAGASCA, 6, bajo derecha, Madrid.

Horas de oficina para la Caja de Ahorros: DE 9 A 12 los días laborables y los domingos

LA CIUDAD LINEAL ES

EL MEJOR NEGOCIO INDUSTRIAL**Para los rentistas**

que en la actualidad compran obligaciones en pequeñas partidas:

á 475 de 1 á 25, interés.....	6,31
á 470 de 26 á 50, ,	6,38
á 465 de 51 á 100, ,	6,45
á 460 de 101 á 200, ,	6,52
á 455 de 201 á 400, ,	6,59
á 450 de 401 en adelante	6,66

LA CIUDAD LINEAL ES

LA MEJOR CAJA DE AHORROS**PARA LOS PEQUEÑOS CAPITALISTAS QUE SUSCRIBEN****LIBRETAS NOMINATIVAS REINTEGRABLES A VOLUNTAD**como las del Monte de Piedad de Madrid, pero con **4 POR 100** de interés en vez del 3, y más facilidades que en las demás Cajas de Ahorros de España y del extranjero.**LIBRETAS NOMINATIVAS A PLAZO FIJO**

Eligiendo el suscriptor, al hacer la primera entrega, el plazo

De seis meses, la Compañía abona el interés anual de. 5 por 100

De un año, , , , de... 6 por 100

De dos años, , , , de..... 6,50 por 100

De tres años, , , , de..... 7 por 100

De cuatro años, , , , de..... 7,50 por 100

De cinco años, , , , de..... 8 por 100

LIBRETAS DE AHORRO AL PORTADOR

Cuyo importe hace efectivo el que las presenta sin necesidad de decir su nombre
 Interés **DEL 4 AL 8 POR 100**, lo mismo que las libretas nominativas, según el plazo
 elegido previamente para su negociación. La libreta de ahorro al portador es utilísima
 en todos aquellos casos en que conviene ó agrada la reserva, y se convierte en nomi-
 nativa cuando lo pide el portador.

GARANTÍAS COMPARADAS

NO ADMITIMOS ROPAS porque pierden de valor con el tiempo por la polilla y por la moda.

NO ADMITIMOS ALHAJAS porque pierden de valor por las modas, por la competencia de las piedras artificiales y por la posibilidad de sustituciones.

NO ADMITIMOS PAPEL DEL ESTADO como base principal de los préstamos porque las revoluciones y las guerras ponen á las cajas de ahorro en peligro de muerte, como sucedió en Francia en 1848 y en 1870, porque los desaciertos de los ministros, los manejos de los grandes financieros y los ataques justos ó malévolos de la prensa pueden causarles hondísimas perturbaciones, como ha sucedido en España.

ADMITIMOS FINCAS, que son la garantía más sólida de los préstamos. Las libretas de nuestra **Caja de Ahorros** equivalen á préstamos sobre centenares de fincas rústicas y urbanas por valor de TRES MILLONES Y MEDIO DE PESETAS, sin temor á pleitos ni á picardías de ninguna clase, y con la comodidad de no sufrir molestias ni perder tiempo en otorgar escrituras, conceder moratorias y lástimas é insultos. Para prestar sobre fincas con absoluta seguridad, no hay más que acercarse á las sucursales del Banco de España, depositar la cantidad que se quiera para la **cuenta corriente** de la **Compañía Madrileña de Urbanización**, y escribirnos diciendo cuántas libretas de nuestra **Caja de Ahorros** quiere tomar y por cuanto tiempo, desde un mes á cinco años, y según el tiempo, así es el interés, desde el 4 al 8 por 100. Pretender sacar más interés es peligroso.

ADMITIMOS FERROCARRILES Y TRANVIAS y los demás negocios de la Compañía como garantía supletoria por valor de OCHO MILLONES DE PESETAS.

La garantía moral más importante, que es la limitación de las operaciones de las Cajas de Ahorros, es en todas arbitraria ó caprichosa. En la nuestra tiene base racional y obedece á un cálculo prudente.

Máximun de las libretas reintegrables á voluntad en 1910, la 12.^a parte de los ingresos de explotación en 1909, ó sea la 12.^a parte de un millón cuatrocientas mil pesetas, ó sea 116.000 pesetas.

Máximun del total de libretas en 1910, cinco veces la cifra de ingresos de explotación en 1909, ó sea siete millones de pesetas.

Total de libretas al 31 de agosto de 1910.	4.710.185
Idem de las devueltas	1.168.418
En circulación	3.541.767

Número de la última obligación suscrita: 26.187.

Oficinas: Ciudad Lineal de 2 á 7.—Apartado de Correos núm. 411