



La Ciudad Lineal



Revista científica de higiene, agricultura, ingeniería y urbanización.

AÑO XV

Redacción y Administración: Lagasca, 6, bajo.

NÚM. 442

Madrid (Chamartín) 10 de Marzo de 1911.

Sumario

Convocatorias.—Andrés A. de Armenteras: Los montes y la industria.—J. Francos Rodríguez: La cama vacante.—Vicente Muzás: Altimetría de España.—Bungalows.—Vida práctica.—Urbanización: Garantías y progresos de la Compañía en 1911. Nuestras noticias. Anuncios. Caja de Ahorros.

LOS MONTES Y LA INDUSTRIA

Uso constante de los productos forestales.—Creciente escasez de la madera.—Los carbones minerales y las leñas.—El problema económico de las repoblaciones.—Sociedades anónimas de repoblación.—Origen forestal de muchas industrias.—Orígenes de la navegación y del calor y la luz artificiales.—El primer telégrafo.—El absentismo y la cuestión social en sus relaciones con los montes.—Árboles notables por la especialidad de sus productos.—Importancia de la aclimatación de especies exóticas.

COMPAÑÍA MADRILEÑA DE URBANIZACIÓN

CONVOCATORIAS

AMORTIZACIÓN DE OBLIGACIONES.—El sábado 25 de marzo á las nueve y media de la mañana en el domicilio social, calle de Lagasca, 6, bajo, derecha, ante el Notario D. Emilio López Aranda, se efectuará el sorteo para la amortización de 158 obligaciones, que con las 22 que se amortizan por turno, son las 180 que corresponden al año actual.

Al acto asistirá el Consejo de la Compañía, pudiendo concurrir todos los señores accionistas y obligacionistas que lo deseen.

■

Por acuerdo del Consejo de Administración se convoca á los señores accionistas á la Junta general ordinaria que se celebrará el día 26 de marzo á las dos y media de la tarde, en el domicilio social, calle de Lagasca, 6, bajo.

Para asistir á la Junta, es preciso cumplir con lo que previenen los artículos 20 y 21 de los Estatutos.

Madrid 9 de febrero de 1911.

El Presidente del Consejo,

Francisco Ramonet y Mendo

Por dondequiera que tendamos la mirada encontramos productos de los montes «desde el cayado del pastor y el fusil del soldado hasta el trono del Rey», según feliz expresión de un eminente Ingeniero de Montes, español. Otro sabio naturalista ha dicho, hablando de los bosques: «el humo que se eleva en las aldeas, el arado que rompe la tierra, la fragua que chisporrotea, la góndola que atraviesa velozmente las aguas, me dan la más clara idea de su utilidad»; y Bernardo de Palissy aseguró que había estudiado las industrias que desaparecerían si se destruyeran los montes y que se convenció de que ni una sola podría subsistir.

Para comprender que no son exageradas tales afirmaciones, basta fijarnos en cuanto nos rodea en cualquier momento de la vida. La silla, lector, en que te sientas, la mesa en que apoyas este libro y probablemente el papel mismo de que está formado, tuvieron que ir á buscar su primera materia á la fragosidad de los montes. Cualquiera que sea el sitio en que te encuentres, puedes comprobar el uso general que hacemos de los productos forestales, y acaso en tus prendas de vestir ó en tus bolsillos encuentres alguna prueba de él, pues también se teje la *lana de los losques*, proporcionada por las hojas del pino silvestre, y el corcho cada día nos acompaña más, llevándole ya, desde las plantillas de los zapatos al forro de los sombreros, junto á nosotros para diferentes empleos.

El agricultor para labrar la tierra; el minero para entibar sus galerías subterráneas; el arquitecto para levantar edificios; el industrial para sus fábricas ó sus diferentes manufacturas, todos, todos absolutamente necesitamos en mayor ó menor grado de los productos forestales.

La madera, es, sin duda, el más importante de ellos y cuando el hierro, substituyéndola con ventaja en determinadas piezas de construcción, parecía que iba á

hacer desmerecer el papel económico que desempeña en el mundo, se dejó oír en el Congreso de Sevicultura celebrado en París en 1900 la voz autorizada de Mr. Melard, que demostró con gran copia de datos la siguiente afirmación:

«El consumo de madera es superior á la producción normal de los montes accesibles, y hay en esta producción un déficit, que es compensado momentáneamente por la destrucción forestal.»

Lo que vale tanto como decir que hoy no notamos el déficit, porque gastamos el capital; pero que si persistimos en este error, en un plazo que acaso no exceda de 50 años se dejará sentir la escasez de madera en el mundo, introduciendo una violenta perturbación económica en el mercado universal. Sólo el desarrollo extraordinario del consumo de papel obliga á cortar al año millones de árboles, pues más del 90 por 100 del que usamos se fabrica con pasta de madera.

Los carbones minerales hacen actualmente temible competencia á las leñas; pero es preciso tener muy en cuenta que sus minas tienen una riqueza determinada, que, según autorizadas opiniones, no tardará en acabarse por la rápida explotación de que son objeto. Entonces habrá que acudir á los carbones vegetales, cuya continua duración está asegurada por la fuerza reproductora de los montes.

Mirando, pues, al porvenir, el problema de la repoblación forestal, estudiado desde el punto de vista económico, es digno de especial atención. Hasta ahora se ha considerado que el particular era impotente para crear el monte alto; pero las condiciones del mercado han variado últimamente de tal modo, que los argumentos empleados para demostrar aquel aserto han perdido casi toda su fuerza. En primer lugar, el interés del dinero ha bajado notablemente y hoy un bosque bien explotado lo produce tan alto como los empleos más corrientes del capital; y en segundo lugar, como el valor de los productos forestales ha de ir en aumento por su creciente escasez, no es aventurado asegurar que el importe en dinero de aquel interés ha de ir también aumentando constantemente.

Se arguye que las repoblaciones tardan en dar rendimientos, pero ¿acaso los ferrocarriles, las minas y otros muchos negocios los dan inmediatos? Casi todas las empresas de alguna importancia exigen un gasto inicial mucho más considerable que el que reclama una repoblación. Además, el que disponga de un suelo desprovisto de vegetación es indudable que, si lo repuebla, al cabo de muy pocos años habrá aumentado grandemente el capital con un gasto pequeño, realizando así lo que en términos mercantiles se llama un buen negocio, aunque no haya empezado á disfrutar de los beneficios de la renta. Se ha exagerado mucho, por otra parte, el plazo que exigen las repoblaciones para dar rendimientos, pues hay especies valiosas que son de crecimiento muy rápido, como, por ejemplo, el eucalipto, de tan ex-

celentes propiedades higiénicas. Por último, las sociedades por acciones facilitan la inversión de capitales en empresas tan útiles.

Estas ideas van ya abriéndose camino en España, á pesar de no haberse hecho en ella verdadera propaganda forestal. Hace ocho años, en 1903 se constituyeron dos sociedades anónimas por acciones para emprender trabajos de repoblación: una en Salamanca y otra en Cáceres, que son, naturalmente, las primeras de esta clase que se han fundado en España y cuyo capital social es de 150.000 y 500.000 pesetas, respectivamente. Se ha pensado, además, en establecer otra análoga de muchísima más importancia para repoblar las vertientes del Cantábrico, en las que la humedad atmosférica asegura el éxito de la repoblación. Los cálculos de este negocio, que la índole de esta obra no permite detallar, acusan en los primeros años falta absoluta de rendimientos; pero en cambio, á partir de los 20 ó 25 empiezan á darlos en progresión tan creciente, que llegan á un interés muy superior al que pueden suministrar las empresas más afortunadas.

No desdeñen, pues, en absoluto los hombres de negocios el problema de la repoblación, porque puede haber casos especiales en que les convenga acometer empresas de esta clase. Tengan presente, además de lo que llevamos dicho, que España necesita importar anualmente productos forestales por valor de más de 50 millones de pesetas, no pudiendo siquiera suministrar á sus Compañías ferroviarias todas las traviesas que necesitan, á pesar de ser tan reducidas las dimensiones de estas piezas, por las que se pagan todos los años al extranjero más de 7 millones de pesetas. No olviden, por último, el alza que han tenido en estos últimos años la madera, el corcho, las resinas y en general todos los productos forestales.

Conviene, no obstante, advertir que á excepción de aquellos casos en que la repoblación tenga por objeto el saneamiento de las poblaciones, sólo deben elegirse para esta clase de trabajos los yermos, pues el monte no puede económicamente invadir los terrenos que sean propios para un cultivo agrario permanente. Aun así, no es de creer que la iniciativa particular acometa debidamente en España este problema, pues entre el que planta un árbol y el que aprovecha su madera, media demasiado tiempo para que sean muchas las empresas que se lancen á estos negocios, buscando, como siempre busca en ellos el hombre, una ganancia próxima. No hay que esperar, pues, que esas Sociedades pasen de constituir excepciones que obedezcan á circunstancias especiales, y de ahí que la obra de la repoblación, tan necesaria por distintos conceptos, deba ser emprendida por el Estado.

Andrés A. de Armenteras.

Del libro *Árboles y Montes*.

(Se concluirá.)

“España Médica”

El gerente de esta revista nuestro amigo D. Carlos Carazo solicita el cambio con la nuestra en amable carta que de todo corazón agradecemos.

Aceptado el cambio copiamos de *España Médica* el siguiente precioso trabajo del buen alcalde de Madrid D. José Francos Rodríguez.

«LA CAMA VACANTE»

Estaba el hospital atestado. El frío del invierno era intensísimo, y los que carecían de casa y de hogar iban al asilo buscando cama y calor que les preservase de los rigores de la Naturaleza. Aquella temperatura glacial que se metía hasta en los huesos y que helaba la sangre, era causa de muchas enfermedades. Los pobres, al verse enfermos, tenían que irse al hospital. Allí se curarían, si era posible curarse. En sus tristes buhardillas, de seguro era imposible. La carne del trabajador es dura, pero no tanto que pueda resistir el ataque de una de esas dolencias que entumecen los miembros, dificultan la respiración y consumen las energías de la vida para avivar el fuego de la fiebre.

La portería del hospital, durante aquellas mañanas parecía la de un Ministerio, llena de pretendientes que solicitaban camas en vez de credenciales. Llovían las recomendaciones sobre los médicos de guardia. Eran muchos los llamados por la necesidad, pero pocos los elegidos. Y eso que allí no entraban los crónicos. En aquel hospital se exigían enfermedades agudas, dramas cortos, rápidos, en los cuales no se retardase el desenlace con síntomas lánguidos inacabables.

Los médicos hacían la visita pensando en el enjambre de los que querían entrar, de aquellos que estaban en el atrio rogando á Dios que se les concediese la gracia de una cama vacía. Los convalecientes eran despedidos con prisa. Se habilitaban todos los rincones y hasta las galerías para convertirlos en salas y colocar en ellas camastros. El director general del ramo había dirigido á los facultativos y funcionarios del asilo una comunicación muy enérgica, «excitándoles para que procurasen coadyuvar al mejor y más equitativo cumplimiento de la obra de Caridad que á nombre del Estado practicaban.» A la vez les recordaba la necesidad de hacer economías. Es decir, que se *excitaba* el celo de los empleados y se disminuía el caldo de los enfermos.

En una de aquellas mañanas fué cuando llegó al portal de la casa benéfica una chicuela de quince años pidiendo que la admitiesen de cualquier manera porque se encontraba muy mal, muy mal.

—Bueno, siéntate ahí—, le dijo el portero, señalándole un hueco en uno de los bancos donde aguardaban los otros solicitantes.

El portero, Claudio, tenía sus puntas y ribetes de filósofo. El trato continuo con los desgraciados le había convertido en hombre sentimental y hasta discreto. El portero tenía, además de otras, la obligación de que los pacientes guardasen turno riguroso para ser admitidos, cuando fuese posible, con arreglo al turno; pero también pasaba á los señores médicos las tarjetas de recomendación para que en ciertos casos se alterase el orden establecido, y era, por lo tanto, y casi por deber, cómplice de los privilegios.

—Es mucha desgracia la de ser pobre—decía sentenciosamente Claudio.—Hasta para que socorran á un desgraciado se escriben cartas. ¡El mundo está más perdido de lo que parece!

La chicuela, andrajosa, macilenta, casi cadavérica, que entró

en el portal, interesó á Claudio. Por eso, después de acomodarla provisionalmente en el banco, le preguntó:

—¿Vienes también á quedarte?

—Sí, á eso venía—contestó.—Me siento muy mal.

—Ya se te conoce. Pero Dios sabe si habrá camas, y, además, están todos estos delante...

Y señaló á los que esperaban, á aquellos infelices que, tosiendo, anhelando, quejándose disimuladamente, aguardaban soportando con heroica resignación sus sufrimientos, para ver si conseguían reposar en algunas de las camas que quedasen vacías.

—¡Pero, muchacha!—añadió el portero.—Yo creo que te conozco.

—Sí, señor; me conoce usted. Antes venía por las tardes á preguntar por mi madre, que está en la sala de Covadonga número 7. Hace cuatro días que entró, y las dos debemos tener la misma enfermedad. Mientras lavábamos en el río, sin duda, nos pilló un aire y nos ha dado *eso que anda por ahí* y que pone mala á tanta gente.

El interés de Claudio ya tenía excusa. Habló al médico de guardia y le dijo:

—Ahí está una chiquilla que viene muy mala y que tiene á su madre en la sala de Covadonga. ¡Si fuera posible llevar á la hija junto á la madre, siempre es un consuelo para dos personas que se quieren mucho el verse reunidas en estos trances!

—¡Malo, malo anda esto—replicó el médico—. Creo que no hay mas que dos altas por curación y una por defunción y están esperando veintitantas. Ahora, cuando acaben las visitas, veremos.

Claudio salió otra vez á la portería publicando la mala noticia de que no había sitio para socorrer á tanto necesitado. Los infelices, que, agobiados por sus males, aguardaban que se les facilitase el medio de remediarlos, empezaron á lamentar su gran desventura. La chicuela, pálida, rompió á llorar.

—Yo estoy muy enferma—decía—, y además yo quiero estar cerca de mi madre, porque la pobrecita debe encontrarse como yo, muy mala. Somos las dos solitas en el mundo y debemos morirnos juntas. ¡Por Dios, que no me despidan sin admitirme! ¡Si me echan de aquí me moriré en la calle pensando en mi madre de mi alma!

Empezó el reconocimiento previo para la admisión de enfermos. Hubo dos *entrados* y se ocuparon las dos vacantes por altas de curación. Quedaba la cama vacante, en la sala de mujeres, por fallecimiento. Varias de las aspirantes reclamaron su mejor derecho.

—«Yo vine la primera». «Yo tengo una pulmonía». «Yo me muero». Se disputaban aquel lecho de la caridad con el ahínco empleado en el mundo por los hombres para conseguir gracias y mercedes. Las pacientes, puestas en pie, se olvidaron por un momento de sus dolores y fatigas para exigir que las atendiesen. Sólo la muchacha que había hablado con el portero quedó en el banco, inmóvil, con la respiración fatigosa y la mirada distraída, incierta, como suelen ser siempre las miradas de los febricitantes.

De pronto apareció por una de las galerías un practicante, diciendo:

—¡Hay otra cama desocupada! Acaba de morir *el número 7* de la sala de Covadonga.

La muchacha, pálida, se irguió animada por un superior impulso y con voz temblorosa preguntó:

—¿Quién se ha muerto?

—Una en la sala de Covadonga, *el número 7*.

La joven, al oír repetida aquella noticia que le anunciaba la

muerte de su madre, cayó sobre el banco, sin sentido. Acudieron á socorrer á la desmayada, la condujeron al cuarto del médico y éste dispuso que se preparase en seguida la cama vacía en la sala de Covadonga, porque aquella infeliz *se iba* á escape. La hija substituyó á la madre en el lecho del hospital, y el practicante, que ignoraba este detalle, viendo que tan pronto se ocupaba el hueco producido por la muerte en su sala, salió de la comisaría diciendo:

—Aquí no se descansa: á enferma muerta, enferma puesta.

J. Francos Rodríguez.»

Altimetría de España ⁽¹⁾

(Continuación)

PUNTOS

PROVINCIA DE VALENCIA

	ALTURA sobre el nivel del mar — Metros
Valencia (casa consistorial).....	13
Valencia (puente de Serranos).....	18
Castellfabil.....	1.913
Torre alta.....	760
Torre baja.....	737
Ademur.....	752
Casas altas.....	713
Collazo de la Calderona.....	1.300
Puebla de San Miguel.....	1.101
Mas del Olmo.....	970
Losilla de Aras.....	1.034
Aras de Alpuente.....	960
El Hontanar.....	1.054
Corcolilla (cerro).....	1.018
La Yera.....	1.030
El Chopo.....	970
Almonte.....	983
Titaguas.....	773
Benageler.....	442
Chelva.....	455
Atalaya (cerro).....	1.160
Tuejar.....	589
Calles.....	320
Domeño.....	319
Lora del Obispo.....	332
Villar del Arzobispo.....	520
Casinos.....	288
La Pobleta.....	840
Andilla.....	860
Salada (cerro).....	1.586
Oset.....	835
Alcullas.....	780
Bugarra.....	215
Pedralba.....	121
Liria.....	153
San Miguel.....	218
Benaguacil.....	96
Benisano.....	122
Puebla de Vallbona.....	99
Bétera.....	87
Olocán.....	277
Malsines.....	453
Serra.....	302
Rebalsadores (cerro cercano).....	798
Algar.....	183

Algimia.....	160
Torres-Torres.....	169
Estivella.....	110
Gilet.....	85
Sagunto.....	58
El Picayo (cerro).....	370
Naquera.....	297
Burjasot.....	50
Puzot.....	44
Puig.....	59
Alboraya.....	8
Manises.....	48
Torrente.....	45
Alginet.....	31
Catarroja.....	9
Carlet.....	38
Alcudia.....	39
Alberique.....	28
Rotglá.....	118
Antella.....	167
Tous.....	192
Monroy.....	136
Rodana (cerro).....	344
Jabarroya.....	125
Villamarchante.....	105
La Cazoleta.....	865
Chiva.....	271
Buñol.....	348
Alborache.....	324
Marlés (cerro).....	1.085
Requena.....	691
Utiel.....	732
Cuart de Poblet.....	40
Venta de Pollos.....	106
Venta Quemada.....	637
Venta del Rebollar.....	702
San Antonio.....	693
Caudete.....	773
Venta de la Cruz.....	803
Villalgordo de Cabriel.....	855
Puente de Contreras sobre el Cabriel.....	591
Camporrobles.....	900
Sinarcas.....	836
La Atalaya (cerro).....	1.160
Moluengo (cerro).....	1.038
Cofrentes.....	230
Jalance.....	454
Jarafuel.....	513
Teresa.....	481
Ayora.....	552
Millares.....	297
Cortes de Pallas.....	381
Bicorp.....	289
Navarres.....	283
Bobaite.....	310
Chella.....	267
Enguera.....	324
Montes.....	37
Fuente la Higuera.....	571
Játiva.....	116
Tabernes.....	33
Gandia.....	21
Palomar.....	308
Albaida.....	353
Onteniente.....	385
Caroch (cerro).....	1.125
Egea (cerro).....	727
Monduber (cerro).....	841

Vicente Muzás.

(Se continuará).

(1) Véanse los números 426, 428, 431, 433 á 435 y 438 á 441 de esta Revista.

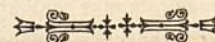

RIVIÈRE

CASA FUNDADA EN 1854

== RONDA SAN PEDRO, 58. BARCELONA ==
SUCURSAL EN MADRID: CALLE DEL PRADO, 2

» CERCADOS »
METÁLICOS
== DE ==
TODAS CLASES

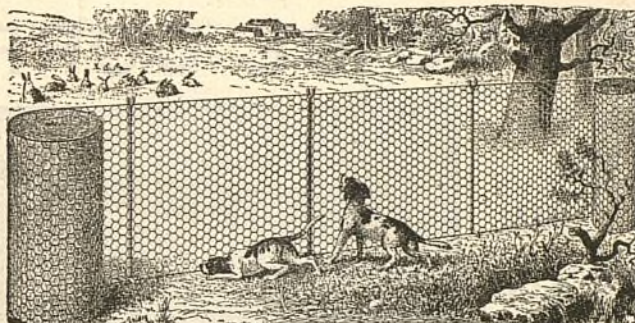

» » ESPINO » »
ARTIFICIAL
..
ALAMBRADOS
ARTÍSTICOS

Enrejados de alambres para la Agricultura, Avicultura, Floricultura,
Defensas para Árboles, Gallineros, etcétera.

Pídanse Catálogos, muestras y precios.

SE FACILITAN PRESUPUESTOS.

RESERVADO

PARA LA GRAN FÁBRICA DE YESOS DE

D. Vicente Albertos

VALLECAS



TALLERES
DE

CONSTRUCCIONES METÁLICAS

Casa fundada en 1881, que lleva
construidos durante los 27
años de existencia, más de
5.000 vagones y coches para to-
dos los ferrocarriles de Espa-
ña: Norte y Madrid á Zaragoza y
Alicante, Luchana á Munguía,
Bilbao á Portugalete, Vascon-
gados, Bilbao á Lezama etc.

»»» MARIANO DE CORRAL «««

BILBAO
MATERIAL FIJO Y MÓVIL
PARA FERROCARRILES Y MINAS
VAGONETAS Y VOLQUETES
ESPECIALIDAD
EN VAGONES CUBAS
Y VAGONES CISTERNAS
PUENTES METÁLICOS

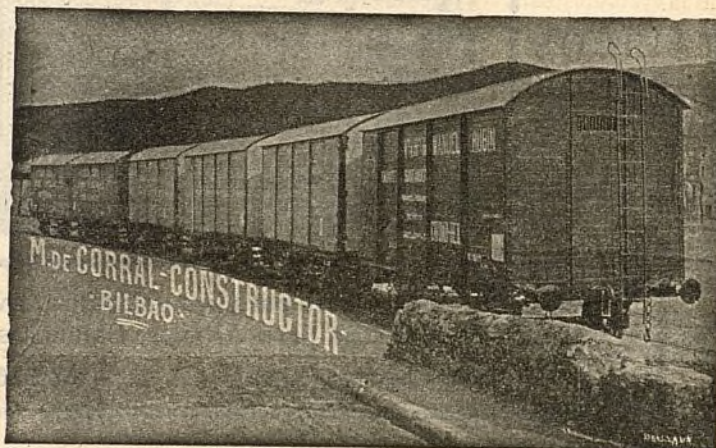

A. E. G. THOMSON HOUSTON IBERICA

CALLE DEL PRADO, 20.—MADRID

» » » DINAMOS » MOTORES » » »
» » » TRANSFORMADORES » » »
» INSTALACIONES ELÉCTRICAS »
» » » MATERIAL PEQUEÑO » » »

Suministradora del tranvía eléctrico
de la Ciudad Lineal.



BUNGALOWS

Los ingleses y los norteamericanos, que tan enamorados se hallan del campo y de los *sports* al aire libre y que tan cuidadosos son de la comodidad y la higiene de sus casas, tienen gran predilección por las construcciones en forma de *bungalow*. Así hacen sus casitas de veraneo; así construyen en las inmediaciones

de las grandes capitales casas en las que pasar los días de fiesta y unas horas en los de labor; así hay quien construye la casa que le permita vivir en pleno campo, yendo diariamente á desempeñar sus ocupaciones habituales en la ciudad ruidosa, agitada y molesta de que no puede prescindir en absoluto. El *bun-*

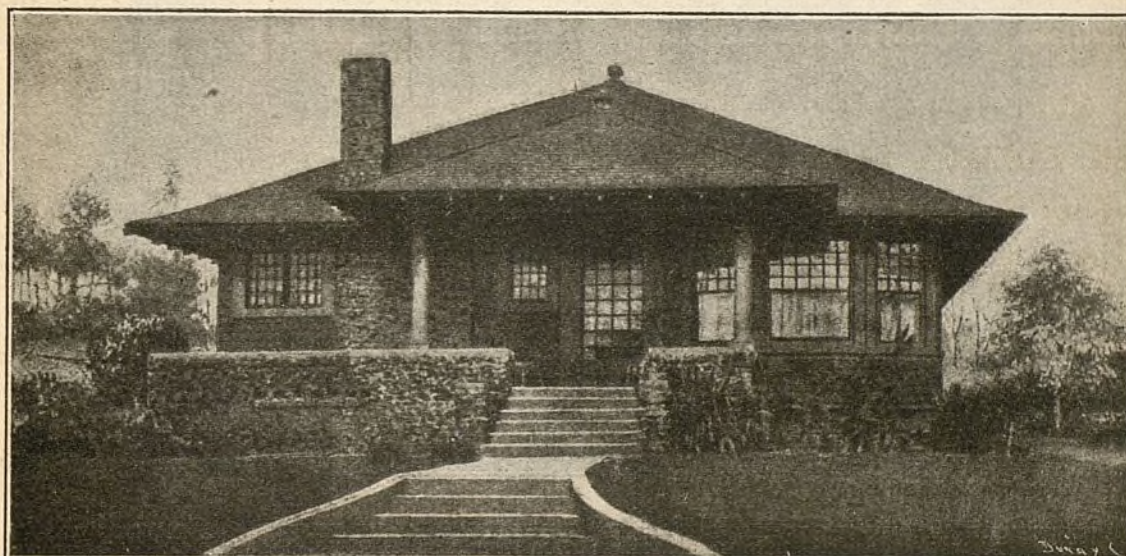

BUNGALOW NÚM. 1.-FACHADA PRINCIPAL

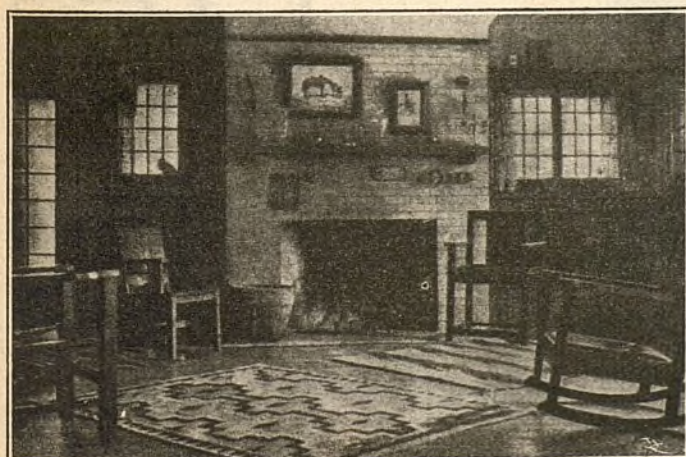

BUNGALOW NÚM. 1.-SALA



PLANO GENERAL DEL BUNGALOW NÚM. 1

galow inglés —casita para una sola familia, generalmente de un solo piso, siempre de cuatro fachadas y rodeada de vegetación— debe generalizarse en nuestros terrenos. Es la casita cómoda, sana, inundada de luz; sin escaleras fatigosas, sin vecinos molestos á quienes soportar á la fuerza; es la casita independiente, casi siempre propia del que la habita, y como tal incesantemente mejorada; con la espaciosa galería abierta en verano y cerrada en invierno, con el cuarto de baño higiénico, con el jardín vecino. Es la casa económica que se presta á una gran variedad en su fachada y en su distribución. Por eso, por sus ventajas grandes y por su gran aplicación á las construcciones

de nuestra Ciudad Lineal, iniciamos hoy en nuestras columnas una sección destinada á *bungalows* ingleses y norteamericanos, de diferentes tipos y tamaños; unos más grandes, otros más pequeños, unos para familia numerosa, otros para una ó dos personas, unos más ricos, otros más modestos, todos cómodos, alegres, higiénicos y baratos; todos aplicables en nuestra Ciudad Lineal.

El *bungalow* número 1, del que reproducimos el plano general, la fachada y una de sus habitaciones, va precedido de un pórtico de 2,70 por 6,50 metros, en

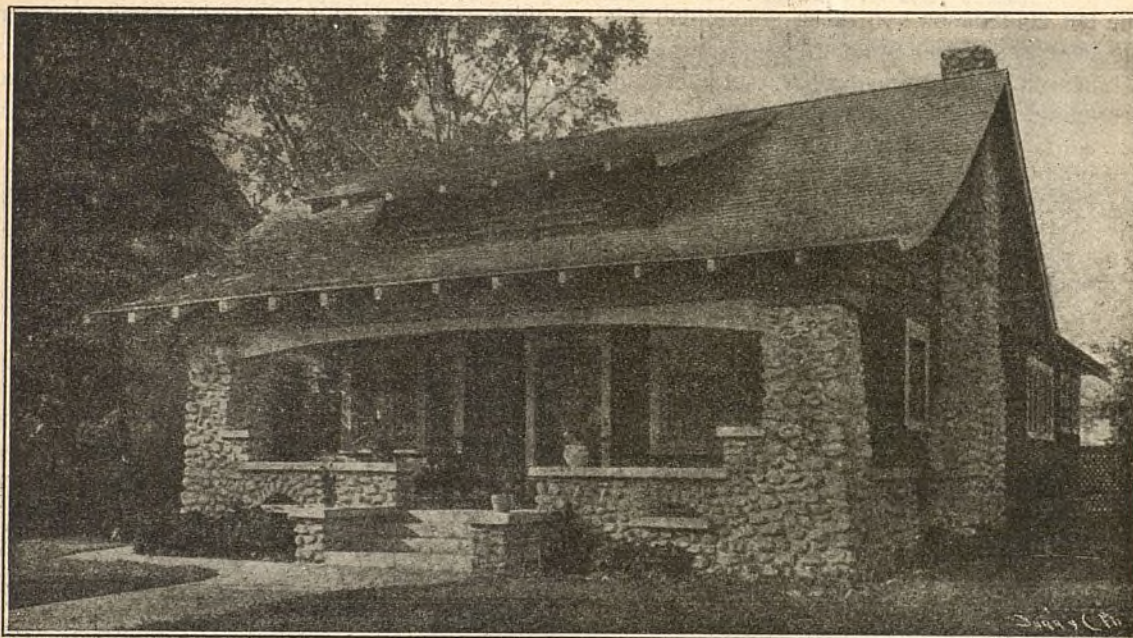

BUNGALOW NÚM. 2.-VISTA DE LA FACHADA PRINCIPAL CON EL PÓRTICO DE ENTRADA Y UNA DE LAS FACHADAS LATERALES



BUNGALOW NÚM. 2.- SALA Y COMEDOR

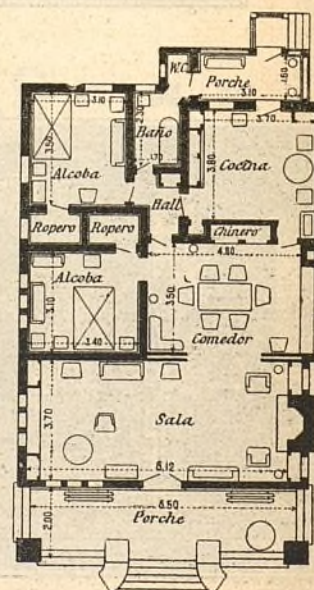

PLANO GENERAL DEL BUNGALOW NÚM. 2

parte cubierto formando porche, en parte descubierto formando terraza. Desde el pórtico se entra directamente á la sala, de 4 por 5,60 metros, la cual se halla en comunicación con un dormitorio de 3,40 por 4,50 metros, de forma muy caprichosa y de luz abundante que recibe por cuatro ventanas. La sala comunica también con el comedor de 4 por 5,60 metros. Este comedor tiene varias particularidades dignas de mención, á saber: 1.^a El recibir luz abundante en toda la fachada que da al jardín, fachada en saliente, de forma poligonal con cuatro ventanas unidas formando lo que los ingleses llaman *bay-window*, y que aun siendo tan poco pronunciadas como en el *bungalow* de referencia, dan á la habitación mucha elegancia y amplitud. 2.^a El hallarse en comunicación con cuatro habitaciones, que son: la cocina, un despacho, un cuarto de dormir y la sala. 3.^a El que la puerta de comunicación entre el comedor y la sala ha sido substituída por un hueco, que cuando está cerrado con cortinas ó biombo aísla las habitaciones y cuando está abierto hace de las dos una sola hermosa habitación, y 4.^a El gran aparador que tiene en uno de sus lados y que se halla empotrado en la pared.

La casa tiene dos dormitorios, cada uno con su armario, también empotrado en la pared. Entre ambos dormitorios hay un cuarto de baño de 2,30 por 2,80 metros. La cocina, á uno de los extremos de la casa, comunica con el exterior por otro pequeño pórtico en el que hay á uno de sus lados un water-closet

Bastante parecido al anterior; pero con fachada más artística, con un pórtico mayor y con una gran sala tan

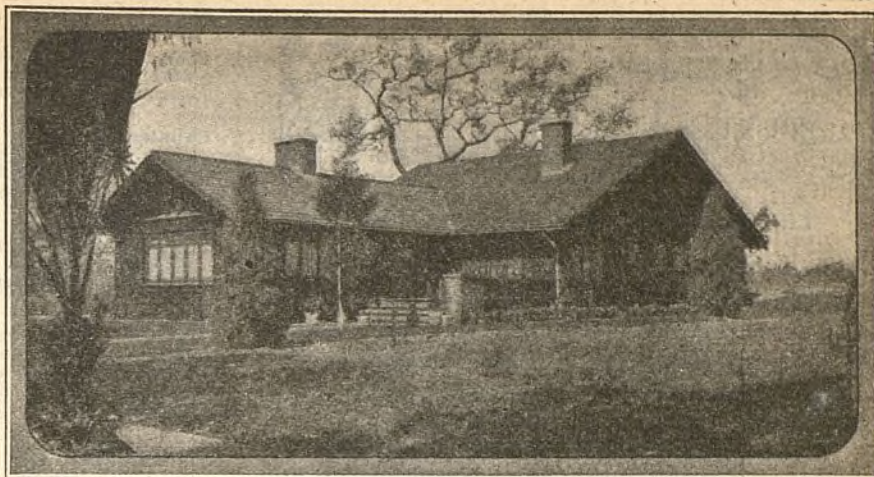

BUNGALOW NÚM. 3.-ARTÍSTICAMENTE FORMADO POR DOS CUERPOS DE EDIFICIO, CON UNA ESPACIOSA TERRAZA MUY BIEN OLOCADA. TIENE OCHO HABITACIONES Y UN CUARTO DE BAÑO

ancha como la fachada, es el *bungalow* número 2. El pórtico, de 2 por 8,50 metros, todo él cubierto, es de mampostería formando un gran arco sin pilastras ni columnas en que apoyarse fuera de los muros de los ángulos, ofreciendo así un aspecto muy original; á él se sube por amplia escalinata que se presta muy bien para ser adornada con plantas en macetas.

La sala, á la que se entra directamente desde el pórtico, sin intermediación de vestíbulo ó de *hall*, es una amplia y hermosa habitación de 3,70 metros por 8,12 y recibe la luz por tres de sus cuatro lados: los dos más estrechos, que dan al jardín, y uno de los anchos que da al pórtico. La sala comunica con el comedor, de 3,50 por 4,80 metros, también como el *bungalow* anterior por una ancha abertura muy original, según puede verse en el grabado adjunto. Ambas habitaciones tienen piso de baldosín imitando á mosaico fino de piezas pequeñas y relucientes. El comedor tiene también un ancho aparador empotrado en la pared, en terreno tomado de la cocina inmediata. Los dos cuartos de dormir, uno de 3,10 por 3,40 y otro de 3,10 por 3,50, tienen también armarios fijos en la pared. Entre la cocina y uno de los dormitorios hay un cuarto de baño de 1,70 por 2,30 metros. La cocina, de 3,70 por 3,80 metros, inmediata al comedor y en comunicación con él por dos puertas, tiene salida independiente al exterior por un pequeño pórtico de 1,60 por 3,10 metros.

Terminamos hoy esta sección reproduciendo fachadas de otros dos *bungalow* mayores que los anteriores y como ellos muy cómodos y muy lindos.

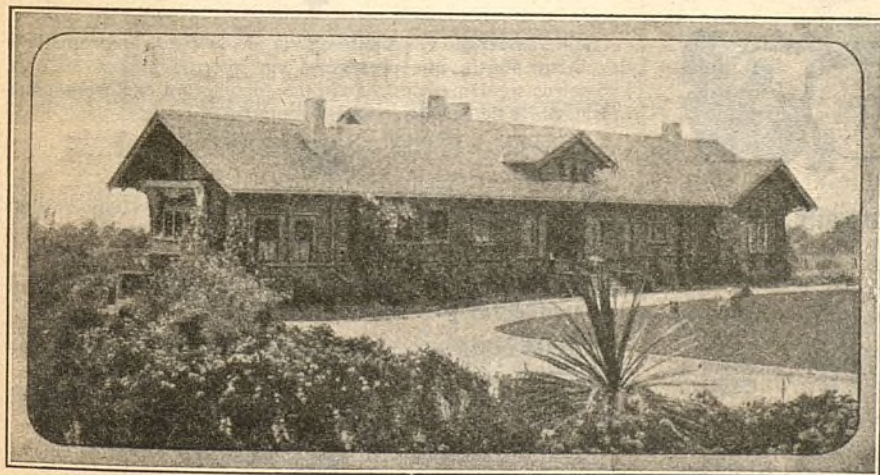

BUNGALOW NÚM. 4.-SENCILLO, SIN PÓRTICO NI TERRAZA, PERO CON MUCHA LUZ Y MUCHA VENTILACIÓN. TIENE TAMBIÉN OCHO HABITACIONES Y CUARTO DE BAÑO. LE RODEAN HERMOSOS JARDINES Y UNA EXTENSA PRADERA DE MUSGO ALREDEDOR DE LA CUAL Y POR DELANTE DE LA FACHADA PRINCIPAL PASA UN ANCHO Y BIEN ENARENADO CAMINO DE COCHES



Limpieza y conservación de los hules.

Con frecuencia suele recomendarse para limpiar los hules enjabonarlos, encerarlos y pasarles un líquido cáustico, como la esencia de trementina, para volver á darles su brillantez, pero este procedimiento no debe emplearse porque pierden rápidamente su color y se cuarteán de tal modo que quedan inservibles.

Lo mejor para limpiar y conservar los hules de piso es lo siguiente:

Si el hule no está cubierto de polvo basta frotarle suavemente con un trapo ligeramente impregnado de esencia de petróleo; si lleva manchas de barro se limpia del mismo modo, pero con mayor cantidad de esencia de petróleo.

Cada dos meses pásese un líquido cáustico por el hule, pero empleando como cáustico el petróleo y no esencia de trementina. El hule quedará brillante menos en los sitios en que haya podido tener mayor uso, porque en éstos la pintura, por espesa que sea, acaba por desgastarse. La esencia cuesta más cara que el jabón y el agua, pero encontraréis economía al emplearla, porque prolongará largos años la duración de los tapetes á que se aplique, evitando así el tener que sustituirlos.

Para quitar las manchas de tinta en el suelo.

Hay un medio muy sencillo cuando la tinta está compuesta como la mayor parte de éstas á base de anilina, se raspa la mancha con un cuchillo y se aplica una gota de cloruro de calcio en solución, quedando de este modo remediado el accidente.



Garantías y progresos de la Compañía en 1911

Terrenos.

Tiene la Compañía Á LA VENTA en 31 de diciembre de 1910; metros cuadrados	4.438.351,85
casi todos en la proximidad de su red ferroviaria, valorados para la urbanización y venta á plazos en pesetas	13.536.973,14
Más metros cuadrados	189.963,05
adquiridos desde 1.º de enero.	

VENDIDOS Á PLAZOS (20 AÑOS).

Total importe de los contratos, pesetas	3.488.007,21
Cobrado á cuenta	683.702,23
Resta por cobrar en 1.º de marzo de 1911.	2.804.304,98
Cobrado desde 1.º de enero de 1911 por lotes, arrendamientos, etc.	23.643,61
Disminución sobre el año anterior	158,32

Agua.

Cobrado por suministro, uso de calles y materiales, desde 1.º de enero de 1911, pesetas	6.143,53
Aumento sobre el año anterior, pesetas	2.301,88

Construcciones.

VENDIDAS AL CONTADO Y Á PLAZOS (20 AÑOS).

Total importe de los contratos, pesetas	4.215.219,14
Cobrado á cuenta	3.042.978,50
Resta por cobrar en 1.º de marzo de 1911.	1.172.240,64
Cobrado desde 1.º de enero de 1911 por plazos, inquilinato, etc.	77.337,70
Aumento sobre el año anterior	17.836,21

Vías férreas.

Cobrado desde 1.º de enero, pesetas	53.352,87
Aumento sobre el año anterior	9.354,46
Kilómetros de vía. } En explotación	38,99
} En construcción	17,05

Electricidad.

Cobrado por suministro y materiales desde 1.º de enero de 1911, pesetas	8.635,79
Disminución sobre el año anterior	765,36

Parque de diversiones.

Cobrado desde 1.º de enero de 1911, pesetas	2.853,09
Aumento sobre el año anterior	931,09

Almacenes.

Cobrado desde 1.º de enero de 1911, pesetas	3.124,80
Aumento sobre el año anterior	2.124,35

Imprenta.

Cobrado desde 1.º de enero de 1911	3.714,30
Disminución sobre el año anterior	1.321,65

Ingresos varios.

Cobrado desde 1.º de enero de 1911, pesetas	19.565,06
Aumento sobre el año anterior	7.303,48

Total de ingresos, por terrenos, agua, construcciones, vías férreas, electricidad, parque de diversiones, almacenes, imprenta é ingresos varios, pesetas.	198.370,75
Aumento sobre el año anterior, pesetas	37.606,14

Nuestras noticias

Ferrocarril á Colmenar Viejo.

Para activar los trabajos se trabaja también durante la noche en una de las trincheras más dificultosas, mientras la crudeza del tiempo no lo impida.



Se ha empezado el sentado de vía, en la tierra expropiada á don Víctor Martín, que proseguirá sin interrupción en los seis kilómetros siguientes destinando una locomotora exclusivamente al transporte de carriles, traviesas y tierras.



Todas las obras de fábrica para el paso de las aguas están concluidas.

Prolongación del ferrocarril de la Ciudad Lineal á Fuencarral y á Vicálvaro.

Continúan los expedientes de expropiación con la lentitud solemne del caso.

Sólo se puede trabajar en una trinchera en término de Vicálvaro y en ella estamos trabajando.



Frente al Pinar de Chamartín prosiguen activamente el desmonte de la rasante definitiva y el terraplenado de la calle principal.

CASA FUNDADA
EN 1852

Un buen lubricante

Economiza poder y maquinaria, reduciendo así las cuentas de carbón y reparaciones evitando las interrupciones frecuentes

MIENTRAS

que un Lubricante de calidad inferior causa muchos trastornos y es muy costoso



OFRECEMOS á los señores propietarios de Fábricas; á las Compañías de Ferrocarriles y de Tranvías; y á las Compañías de Vapores, etc., nuestros



ACEITES LUBRICANTES

DE PRIMERA CLASE



El valor de un Aceite no depende de su apariencia ó color, ni es su Gravedad Específica de gran monta; las únicas guías verdaderas son un **Grado alto de Combustión** y una **buena Viscosidad**, junto con la neutralidad.



Pídase nuestra lista completa de detalles referentes á los exámenes de cada aceite y lean cómo economizar los gastos.



FABRICANTES:

Burrell y Comp.^a - Londres.

ÚNICOS AGENTES PARA MADRID:

La Compañía Madrileña de Urbanización,

OFICINAS: LAGASCA, 6
APARTADO 411

MUROPINT

CON ESTE PAQUETE, que contiene 2 Kilos de "Muropint" (la nueva Pintura al agua), puede pintarse, disolviendo en agua su contenido, una superficie de 30 40 metros cuadrados segun sea la naturaleza de aquella. Esta pintura es mucho mas barata y artistica que el empapelamiento o cualquiera otra pintura. Insistase en aplicar a las paredes este procedimiento, que, ademas de resultar artistico, es susceptible de ser conservado limpio por el mero lavado y es absolutamente permanente y de todo punto desinfectante.

Pídase en seguida por escrito una muestra, con el correspondiente libro de colores y el interesante opusculo "El Arte de Decorar el Hogar," a cualquiera de las siguientes casas:

MADRID:

Cia Madrileña de Urbanización Lagasca 6

BILBAO:

Sres. Canivell Hermanos Espartero 11.

VALENCIA:

D. Jose Conesa, Serranos 27.

PROVINCIA DE BURGOS:

D. Pedro M. Villanueva, Pradoluengo.

EL FERROL:

Sres. Romero Hermanos.

GRANADA:

D. Isaac Santaella. S. Geronimo

PROVINCIA DE ASTURIAS:

La Drogueria Cantabrica, Gijon.



S^{DA}. A^{MA}. ESPAÑOLA KOERTING

MADRID: Floridablanca, núm. 3. : **BARCELONA:** Traspalacio, núm. 2.

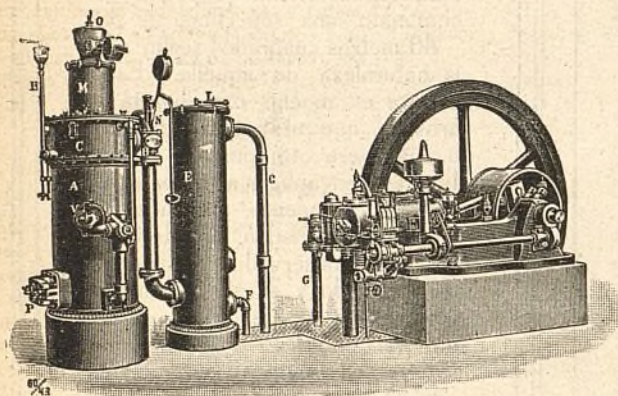

INSTALACIONES DE

MOTORES DE GAS KOERTING

POR ASPIRACIÓN

las más económicas en su marcha, ~ ~ ~

~ ~ ~ las más esmeradas en su ejecución

Pulsómetros, centrífugas de los últimos modelos,

Aparatos por chorro Koerting.

Máquinas herramientas. Útiles. Gatos. Aparejos y Cabrestantes.

MÁS DE MEDIO MILLÓN DE CABALLOS
FUNCIONANDO EN TODO EL MUNDO



CALEFACCIONES HIGIENICAS



POR VAPOR DE BAJA PRESIÓN Y AGUA CALIENTE

Ascensores eléctricos,

Bombas para elevación de aguas, etc., etc.

PROYECTOS Y PRESUPUESTOS GRATIS

Más de CINCUENTA MIL instalaciones KOERTING funcionando en todo el Mundo.

Desmontes y ferraplenes.

En los demás trabajos de esta clase reseñados en números anteriores se trabaja con el mismo brío.

Tranvía de Vallecas.

Completamente normalizado el servicio, sólo nos resta terminar la importante y larga reparación que está efectuándose con toda actividad en la máquina 12, en cuyo trabajo se halla ocupado el personal de sus talleres y algunos operarios enviados de Ciudad Lineal para que prontamente se halle en condiciones de prestar servicio.



Las demás líneas de tranvías continúan en su buen estado de normalidad que no se ha visto turbada por el más mínimo incidente.



Los talleres de Ciudad Lineal se ocupan actualmente en reparar la máquina número 7, cuyos trabajos, por ser de alguna importancia, no se hallarán terminados hasta dentro de algún tiempo, ya que no son de premura sus servicios por el número de locomotoras con que contamos.



En los talleres de Tetuán se continúa con el montaje de los nuevos automotores eléctricos.

Construcciones.

Obras terminadas en el mes de febrero.—Manzana 67: Gallinero y cerramiento. — Manzana 78: Cobertizo. — Manzana 90: Varias obras en un hotel. — Carretera de Aragón: Cobertizo para vaquería. — Total de obras terminadas, 4.

Obras en construcción. — Manzana 67: Casa de guarda y trozo de cerramiento. — Manzana 69: Hotel de planta baja y cerramiento. — Manzana 70: Cerramiento y terraza para un hotel. — Manzana 72: Casa de planta baja. — Manzana 73: Hotel de dos pisos. — Cerramiento de seis lotes y dependencias. — Manzana 74: Trozo de cerramiento. — Manzana 75: Dependencias. — Manzana 78: Varias obras pequeñas en un hotel. — Manzana 79: Hotel de dos pisos y cerramiento. — Manzana 82: Hotel de planta baja. — Casa de guarda. — Manzana 84: Casa de planta baja. — Manzana 85: Cerramiento de seis lotes. — Manzana 86: Hotel de dos pisos y cerramiento. — Manzana 89: Cerramiento y reforma de una casa. — Casa de planta baja. — Manzana 90: Casa de planta baja. — Manzana 93: Cerramiento y gallinero. — Cerramiento de dos lotes. — Manzana 95: Cuatro casas de planta baja. — Pabellón de dos pisos. — Manzana 96: Casa para guarda. — Manzana 97: Reforma de un hotel. — Dependencias. — Manzana 98: Hotel de dos pisos. — Manzana 102: Nave para vaquería. — Nave para garage y taller. — Manzana 89: Hotel de cuatro pisos. — Carretera de Aragón: Casa de dos pisos y nave para vaquería. — Vallecas (Canteras): Fundación de chimenea para una fábrica de yeso.

Para la Compañía. — Manzana 89: Tribunas del Velódromo. Tiro al blanco y dependencias. — Manzana 98: Cobertizo para cochera y pajera. — En San Fernando, reforma de una casa y en la línea de Colmenar, la estación de Fuencarral. — Total de obras en construcción, 37.

Parque de diversiones.

Continúan con actividad los trabajos emprendidos.



Aprobado el proyecto de una fuente luminosa en breve se pondrá en ejecución este atractivo para los concurrentes al restaurant, al Teatro y al Kursaal.

La Revista «Unión Ibero-Americana».

Hemos recibido el número 1.º del XXV año de fundación de la Revista *Unión Ibero-Americana*, propagadora y defensora de las buenas relaciones existentes entre España y las Repúblicas Americanas.

Dicha Revista, que dirige D. Luis de Armiñán con el talento que le caracteriza, es de lectura amenísima como lo demuestra el llevar en sus columnas las firmas de Rubén País, León, condesa de Pardo Bazán, Almela, Palma, Esquero y Ori, más varios artículos anónimos no menos meritorios y profusión de grabados, llamando poderosamente la atención la Memoria de la *Unión Ibero-Americana* correspondiente al año de 1910 que publica en dicho número. En ella se revela una vez más el cariño que nos profesan nuestros hermanos de las jóvenes Repúblicas de América, cariño que patentizaron al visitar aquellas hermosas tierras S. A. R. la Infanta D.^a Isabel y las comisiones españolas, sin olvidar su generosidad para con los heridos de la pasada guerra de Melilla. Todo esto nos recuerda en su memoria rasgos hermosos que tenemos grabados en el corazón todos los españoles.

Nuestra felicitación a la *Unión Ibero-Americana* y nuestro sincero saludo a nuestros queridos hermanos.

Sociedad General de Representaciones.

La buena administración y el exquisito celo desplegado por D. Luis Ramón Gamboa, Director digno de la «Sociedad General de Representaciones», asesorado por su inteligente Ingeniero Mr. Henri Moos, han sido causa suficiente para que desde hace varios años, sea esta Compañía indispensable a todos los que para la explotación de sus negocios tengan que emplear maquinarias.

Por este motivo, y lo publicamos como noticia importante, dadas las exigencias cada día mayores, ha sido necesario ampliar las oficinas trasladándolas a otro local (calle de Galdo, 1, entresuelo), como igualmente los almacenes instalados antes en la calle del Marqués de Urquijo, 36, a la misma finca en donde se encuentran las oficinas (planta baja).

Nuestro pláceme a los Sres. Gamboa y Moos, por los múltiples éxitos obtenidos en España.

Nuevo domicilio.

La importante casa constructora de material para ferrocarriles, minas y obras, *Orenstein y Koppel Arthur Koppel (S. A.)*, domiciliada hasta ahora en el Paseo de Recoletos de esta corte, ha instalado sus nuevas oficinas en la **Carretera de San Jerónimo, núm. 43, esquina a la calle de Cedaceros.**

Junta general de la Cooperativa.

El domingo último, como estaba anunciado, se celebró en el Salón de billares del Parque de diversiones de la Ciudad Lineal, la primera junta general ordinaria de esta Sociedad.

Fué leída la memoria, balance y unos minuciosos estados expresivos del movimiento de socios, en los que constan debidamente detallados el número y cuantía de las libretas suscriptas, plazos cobrados a cuenta de éstas, número de socios y cantidades suscriptas y entregadas por los mismos, libretas caducadas y cantidades entregadas a cuenta de ellas, etc.

Respecto a las libretas caducadas hasta 31 de diciembre último, la Junta provisional de gobierno, haciéndolo cuestión de delicadeza, ha tomado el acuerdo, y de él dió cuenta a la general, que la cantidad de 122 pesetas a que ascienden los plazos caducados, en vez de quedar en la cuenta de pérdidas y ganancias, como es corriente, sea cedida a la sección de enseñanza para que ésta, una vez abierta la primera escuela, adquiriera un objeto de igual o mayor valor para uso de los alumnos, bien entendido, que este acuerdo es por esta sola vez, pues en ejercicios posteriores, a los fondos de esa procedencia, si los hay, deberá dárseles la aplicación procedente.

Sin observación fueron aprobadas la memoria y balance, acordando la Junta, a propuesta de D. Ildefonso González Amigo un voto de gracias a la Junta de gobierno por su labor.

A continuación hicieron uso de la palabra varios socios, poseídos todos del mejor deseo de que la Cooperativa alcance el

desarrollo á que tiene derecho, y D. Ildefonso González Amigo, queriendo contribuir á que se abra una sucursal en la parte de la Ciudad Lineal, propuesto por D. Antonio León Catalá, hizo donación á la Sociedad de un lote de terreno que posee en la calle de Andrés Borrego.

La Junta agradeció en cuanto vale y significa á D. Ildefonso González Amigo su delicado obsequio y dió las gracias á tan generoso donante.

Se procedió después á la elección del Consejo de Administración, Junta de Patronato y Consultiva y los dos censores que en representación del cuerpo de socios inspeccionarán los actos y servicios de la Sociedad.

En el número próximo daremos cuenta de las personas nombradas y cargos que se les han asignado.

Abogaron finalmente varios señores socios por la creación en Madrid de una sucursal, tan necesaria para atender debidamente á los asociados de la capital y huir en cuanto posible sea de la fiscalización de los consumos, contra los que hubo también en la junta justas y cálidas palabras de protesta y acto seguido se levantó la sesión que ha sido modelo de cordura y entusiasmo.

Anuncio.

La 7.^a disposición general de la Ley, aprobando los presupuestos del Estado del actual año, dice lo siguiente:

«Durante el plazo antes dicho de tres meses, podrán los dueños ó poseedores de fincas no amilladas darlas de alta en los amillamientos, sin que se les exija el pago de las cuotas de los quince últimos años ni los recargos.»

Y con el fin de dar la mayor publicidad á la disposición inserta, he creído conveniente hacerlo saber en este término municipal, para conocimiento de los propietarios, á los que se les advierte que el referido plazo terminará el 31 del corriente mes de marzo.

Chamartín de la Rosa, 3 de marzo de 1911.—El Alcalde, B. Palacios.

Tienda de ultramarinos de R. Casado.

Ofrece esta importante casa á su numerosa clientela de la Ciudad Lineal artículos propios para esta época como son conservas de pescados, langosta, langostinos, salmón, truchas, anguilas, salmónete, lenguados, lamprea, mero, bonito, calamares, congrio, merluza, sardinas en aceite y escabeche, etc., etc., conservas de hortalizas, tomate al natural mondado, puré de ídem, pimientos dulces morrones, espárragos, fritada, pisto, champiñón, pitis-pois, guisantes, alcachofas, espárragos, ceps, pistaches, bacalao de Langa, Escocia, tostón, Irlanda, escociado; quesos Roquefort, Camembert, bola, gruyere, manchego y Villalón; higos de Fraga, pasas de Málaga, dátiles, ciruelas, aceitunas sevillanas, aceites refinados. Inmenso surtido en toda clase de géneros; compite con las mejores tiendas de su clase de Madrid, en géneros y precios; visiten el establecimiento ó pidan catálogos y se convencerán. Se sirve á domicilio por dependientes de la casa.

Correspondencia particular.

A varios. Se agradecen los elogios al artículo pero conste que son excesivamente benévolos. Lo que me agrada más es su conformidad con las ideas en él expuestas.—A. S.

POR UNA PESETA AL AÑO



El Obrero Agrícola (órgano de la Federación Nacional de Cooperativas Integrales y Populares, que cuenta con más de 30.000 asociados) Revista mensual agrícola-ganadera y social, 44 págs. Numerosos grabados. Experiencias agrícolas y ganaderas. Estudios de Mercados. Crónica social nacional y extranjera. Secciones de Higiene y Pedagogía rural. Indispensable á los agricultores, ganaderos, médicos y maestros rurales. Sindicatos, cajas rurales y propagandistas de asociaciones agrícolas. La suscripción empieza en 1.^o de año, sirviéndose los números atrasados. El pago en letras, Giro mutuo ó sellos de 0,15. Director: Luis Sala y Espiell, Plaza de San Martín, 5, Madrid.



JÓVENES SIN CARRERA

Estudios por correo sin salir de casa para obtener en seis meses el título de Tenedor de Libros.—Pedid detalles. Clases para los de Madrid, de día y de noche. Se admiten inter-

ternos.—Se colocan alumnos, 43, MONTERA, 43.

NOTA. Esta Escuela está legalmente constituida y cuenta quince años de existencia.

PENSIONADO PARA SEÑORITAS.—En la Ciudad Lineal, calle del Marqués de Torrelaguna, próximo al Teatro. Precios moderados. Francés sin aumento de precio. Reglamentos detallados en la portería del Colegio.

HOTEL, 20.000 pesetas. 18 habitaciones, agua en tres pilas y el lavadero, con hermoso hotel estucado y embaldosado y magnífica instalación de luz con algunos aparatos. Roma, 3, Madrid Moderno, donde dan razón.

CASA VIEJA en la Guindalera, parada del tranvía, á duro el pie; buena renta.

Se cambiaría cualquiera de estas fincas por otra en la Ciudad Lineal.

“MUROPINT” LA MEJOR PINTURA LAVABLE

Imp. Ciudad Lineal.—Lagasca, 6, bajo —Teléfono 1.254

VÍAS FÉRREAS DE LA CIUDAD LINEAL

LINEA A COLMENAR VIEJO

HORARIO combinado de trenes
entre Cuatro Caminos y Viñuelas
con coches para Colmenar Viejo
y Miraflores de la Sierra.

CUATRO CAMINOS		VIÑUELAS		COLMENAR		MIRAFLORES	
Llegada	Salida	Llegada	Salida	Llegada	Salida	Llegada	Salida
»	7,20	8,5	8,25	9,40	»	11,55	»
9,10	»	8,10	8,25	»	7 »	»	»
»	12,30	(13,15) 1,15	(13,35) 1,35	(14,50) 2,50	»	»	»
(14,20) 2,20	»	(13,20) 1,20	(13,35) 1,35	»	12,10	»	»
»	(17) 5 »	(17,45) 5,45	(18,5) 6,5	(19,20) 7,20	»	»	»
(18,50) 6,50	»	(17,50) 5,50	(18,5) 6,5	»	(16,40) 4,40	»	(14,50) 2,50

Tarifa de Cuatro Caminos á Castillo de Viñuelas.

De Cuatro Caminos á Fuencarral	0,50
De íd. á Valverde	0,75
De íd. á Valdelamasa	1,35
De íd. á Castillo de Viñuelas	1,60

La Empresa de Coches de Manuel Simón se encarga del transporte de cantarillas de leche entre Miraflores y Madrid por 10 pesetas mensuales y admite encargos á razón de pesetas 0,50 por fracción de 10 kilos entre Viñuelas y Miraflores. Los bultos cuyo peso no exceda de 20 kilos que se lleven como equipaje se transportarán gratuitamente.

Almacenes de la Ciudad Lineal



OFICINAS DE LA COMPAÑÍA MADRILEÑA DE URBANIZACIÓN
EN LA
CIUDAD LINEAL
APARTADO 4 II. MADRID



El **BAÑO INGLÉS DE ACERO ESMALTADO** es una garantía para la higiene y el buen gusto.

Tiene 4 piés y 11 y 1/2 pulgadas de longitud, por 1 y 9 respectivamente de ancho, y 1 y 5 y 1/2 de profundidad.

Va colocado sobre artísticos pies y dispone de dos grifos para agua fría y caliente, que permite preparar el baño á placer.

Tenemos en nuestros **ALMACENES** grande existencia de estos modernos baños.

220 PESETAS ES EL PRECIO DE CADA **BAÑO INGLÉS DE ACERO ESMALTADO** **PESETAS 220**

EL MÁS NUEVO ♦ ♦ EL MÁS PRÁCTICO ♦ ♦ EL MÁS HIGIÉNICO

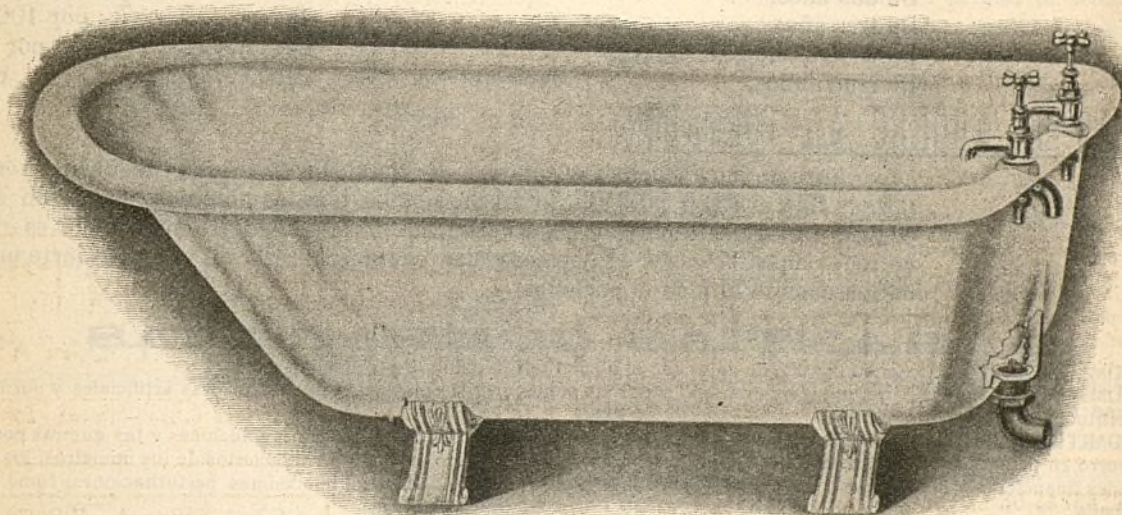

Las exigencias modernas y el actual estado de cultura hacen que el baño sea hoy un requisito imprescindible en la nueva vivienda.

Nuestro **BAÑO INGLÉS DE ACERO ESMALTADO** ofrece á más de su empleo cómodo y su aspecto agradable, la ventaja de hacerse preferible á todos los otros baños metálicos, por la facilidad con que se practica su limpieza, y sobre todo, por su **EXTRAORDINARIA DURACIÓN**.

De aquí que á pesar de ser su coste el de 220 pesetas resulte más barato que todos los demás el

BAÑO INGLÉS DE ACERO ESMALTADO

Para detalles y pedidos, *Compañía Madrileña de Urbanización* **MADRID**
dirigirse á
APARTADO 411

CAJA DE AHORROSde la **Compañía Madrileña de Urbanización**

LAGASCA, 6, bajo derecha, Madrid.

Horas de oficina para la Caja de Ahorros: DE 9 A 12 los días laborables y los domingos

LA CIUDAD LINEAL ES

EL MEJOR NEGOCIO INDUSTRIAL

Para los rentistas

que en la actualidad compren obligaciones en pequeñas partidas:

á 475 de 1 á 25, interés.....	6,31
á 470 de 26 á 50, ,	6,38
á 465 de 51 á 100, ,	6,45
á 460 de 101 á 200, ,	6,52
á 455 de 201 á 400, ,	6,59
á 450 de 401 en adelante	6,66

LA CIUDAD LINEAL ES

LA MEJOR CAJA DE AHORROS**PARA LOS PEQUEÑOS CAPITALISTAS QUE SUSCRIBEN****LIBRETAS NOMINATIVAS REINTEGRABLES A VOLUNTAD**como las del Monte de Piedad de Madrid, pero con **4 POR 100** de interés en vez del 3, y más facilidades que en las demás Cajas de Ahorros de España y del extranjero.**LIBRETAS NOMINATIVAS A PLAZO FIJO**

Eligiendo el suscriptor, al hacer la primera entrega, el plazo

De seis meses, la Compañía abona el interés anual de. 5 por 100

De un año, , , , de... 6 por 100

De dos años, , , , de..... 6,50 por 100

De tres años, , , , de..... 7 por 100

De cuatro años, , , , de..... 7,50 por 100

De cinco años, , , , de..... 8 por 100

LIBRETAS DE AHORRO AL PORTADOR

Cuyo importe hace efectivo el que las presenta sin necesidad de decir su nombre
 Interés **DEL 4 AL 8 POR 100**, lo mismo que las libretas nominativas, según el plazo
 elegido previamente para su negociación. La libreta de ahorro al portador es utilísima
 en todos aquellos casos en que conviene ó agrada la reserva, y se convierte en nomi-
 nativa cuando lo pide el portador.

GARANTÍAS COMPARADAS

NO ADMITIMOS ROPAS porque pierden de valor con el tiempo por la polilla y por la moda.

NO ADMITIMOS ALHAJAS porque pierden de valor por las modas, por la competencia de las piedras artificiales y por la posibilidad de sustituciones.

NO ADMITIMOS PAPEL DEL ESTADO como base principal de los préstamos porque las revoluciones y las guerras ponen á las cajas de ahorro en peligro de muerte, como sucedió en Francia en 1848 y en 1870, porque los desaciertos de los ministros, los manejos de los grandes financieros y los ataques justos ó malévolos de la prensa pueden causarles hondísimas perturbaciones, como ha sucedido en España.

ADMITIMOS FINCAS, que son la garantía más sólida de los préstamos. Las libretas de nuestra **Caja de Ahorros** equivalen á préstamos sobre centenares de fincas rústicas y urbanas por valor de TRES MILLONES Y MEDIO DE PESETAS, sin temor á pleitos ni á picardías de ninguna clase, y con la comodidad de no sufrir molestias ni perder tiempo en otorgar escrituras, conceder moratorias y lástimas é insultos. Para prestar sobre fincas con absoluta seguridad, no hay más que acercarse á las sucursales del Banco de España, depositar la cantidad que se quiera para la **cuenta corriente** de la **Compañía Madrileña de Urbanización**, y escribirnos diciendo cuántas libretas de nuestra **Caja de Ahorros** quiere tomar y por cuanto tiempo, desde un mes á cinco años, y según el tiempo, así es el interés, desde el 4 al 8 por 100. Pretender sacar más interés es peligroso.

ADMITIMOS FERROCARRILES Y TRANVIAS y los demás negocios de la Compañía como garantía supletoria por valor de OCHO MILLONES DE PESETAS.

La garantía moral más importante, que es la limitación de las operaciones de las Cajas de Ahorros, es en todas arbitraria ó caprichosa. En la nuestra tiene base racional y obedece á un cálculo prudente.

Máximun de las libretas reintegrables á voluntad en 1910, la 12.^a parte de los ingresos de explotación en 1909, ó sea la 12.^a parte de un millón cuatrocientas mil pesetas, ó sea 116.000 pesetas.

Máximun del total de libretas en 1910, cinco veces la cifra de ingresos de explotación en 1909, ó sea siete millones de pesetas.

Total de libretas al 31 de agosto de 1910.	4.710.185
Idem de las devueltas	1.168.418
En circulación	3.541.767

Número de la última obligación suscrita: 26.270.

Oficinas: Ciudad Lineal de 2 á 7.—Apartado de Correos núm. 411