



Madrid (Chamartín) 30 de Enero de 1909

Sumario

Arturo Soria: Los contadores del Canal.—Un vecino de la Ciudad Lineal: Encantos de la Ciudad Lineal.—Agricultura: Groseller.—Urbanización: Nuestras noticias. Concursos organizados para la primera parte de la XII fiesta del Arbol. Resúmenes de ingresos y pagos verificados por la Compañía Madrileña de Urbanización durante el mes de Diciembre de 1908. Anuncios. Caja de Ahorros.

Los contadores del Canal CONTRA LA CORRIENTE

Aunque ya estoy acostumbrado á caminar durante toda mi vida contra la corriente general de las ideas y de los sentimientos de mis contemporáneos me molesta algo el ver á muchos hombres de talento, de posición, de saber, guiando á la muchedumbre en la campaña de imprevisión contra los contadores de agua del Canal, campaña de iniquidad y de injusticia que Madrid pagará muy caro.

Contra el torrente de la opinión de inquilinos y caseros yo sostengo que el contador de agua individual se impone porque es justo y más ó menos pronto será un hecho.

En favor de mi parecer está otra corriente de opinión europea, la de todos los países civilizados y cultos, que han estudiado ya estas cuestiones y que, después de resistencias y trapatiestas parecidas á las de Madrid, han creído que es justo que cada cual pague lo que consume y como hay caballeros fuera de España y en España que son capaces de mentir y de derrochar la gran riqueza del agua porque la consideran moneda de bolsillo ageno, se ha pensado en que el contador resuelve las cuestiones mejor que todos los tribunales porque es la justicia mecánica, de origen divino, exenta de todas las pasiones de los litigantes, de los abogados y de los jueces.

Por eso hay en Europa algunos millones de contadores funcionando, por eso hay centenares de sistemas de contar el agua y multitud de fábricas que lanzan al mercado todos los años muchos millares de contadores é infinitos inventores que se afanan por hallar en su

cerebro una chispa de inspiración que transforme el conjunto de las leyes matemáticas que rigen el mundo, que pudiéramos calificar de justicia divina perfecta, en un aparato contador de agua expresión de la justicia humana lo menos imperfecta posible.

Muy lejano está el progreso enorme de que todos los consumidores de agua sean tan justos, tan perfectos caballeros, tan incapaces de error en el entendimiento como de malicia en la voluntad, tan altruistas que cooperen voluntaria y gratuitamente al magno y difícil problema del abastecimiento y distribución del agua. Entonces los contadores serán innecesarios.

Contentémonos, por ahora, con el progreso del contador y estudiemos los modos y procedimientos de hacer extensivo el uso del contador á todos ó casi todos los actos de la vida, de tal suerte que el ciudadano libre del siglo XX sea el centro ó motor de un millar, sobre poco más ó menos, de aparatos registradores ó contadores que simplifiquen la administración pública suprimiendo multitud de empleados; y así como ahora sabemos el número de carambolas hechas en una mesa de billar y el número de pasos que hemos dado durante el día con solo llevar en el bolsillo del chaleco un podómetro y el fluido eléctrico y el agua y el gas que consumimos, podríamos entonces pagar las contribuciones é incoar expedientes y hacer otras mil cosas sin más que acercarnos á una máquina contadora que en un periquete nos despacharía bien y sin hablar.

Dentro de pocos años casi no habrá necesidad de guardia civil ni de policía porque estableciendo en puntos estratégicos de caminos, calles y plazas películas cinematográficas contadoras de todo lo que pasa ante los objetivos y discos de los gramófonos en combinación con dichos aparatos registradores, podría saber el ministro de la Gobernación lo que hacen y dicen todos los ciudadanos á cualquier hora del día y de la noche y aun el dinero que llevan en los bolsillos si los contadores van provistos de rayos X y á poco más que se perfeccione la mecánica sabrá á quién persigue usted, á quién odia, á quién ama y cuántas veces mira á la persona amada, lo que come, lo que bebe y todas las etcéteras que usted quiera.

Resulta que las comodidades de la civilización son algo molestas, pero no son obligatorias porque es gra-

tuído el billete de libre circulación por el África central, con casa y comida gratis, ropa y telegrafía sin hilos y agua sin contador.

Madrileños, hay que irse haciendo al contador individual de agua. El buen ciudadano ha de acostumbrarse á cumplir todos sus deberes (el de pagar el agua uno de ellos) para tener razón al ejercitar sus derechos como unas fieras.

Es justo que se sepa y se pague el agua consumida en cada finca.

No es justo que el agua derrochada y malgastada por un inquilino la paguen ni los demás inquilinos ni el casero.

No es justo que el agua malgastada por nosotros los madrileños la paguen los demás españoles.

El feroz egoísmo que nos domina en casi todas las horas del día, sobre todo á las de comer, beber y arder, hace que olvidemos que el agua es un alimento ó artículo de primera necesidad, como cualquier otro, con la particularidad de ocupar el número uno en la escala ú orden de preferencia.

Si no es justo pedir el suministro de pan y de vino, de legumbres y de chuletas á caña libre, ¿porqué hemos de consumir de este modo el agua, el principal alimento?

Las obras, tuberías y aparatos de conducción y de distribución del agua han costado dinero. Pues en una ú otra forma deben pagarlo los consumidores del agua.

Podrán replicar á esto que habiendo el Estado sufragado los gastos el agua podía ser gratuita.

En cuanto á los gastos de primer establecimiento sí; más en lo tocante á los gastos de explotación, ó los que hay que hacer todos los años para conservar las obras y las tuberías en buen estado y para perfeccionar y ampliar este mecanismo, para pagar al personal y los materiales que se necesitan, de ningún modo.

Estos gastos forzosamente han de pagarlos quienes consumen el agua.

Para tener agua gratis hay que ir á beberla á los ríos y á los manantiales; la comodidad de tenerla en casa se paga, es decir, se debe pagar proporcionalmente (ó sea por contador) al consumo hecho, ó lo que es lo mismo proporcionalmente á los gastos anticipados ó suplidos para que el señor disfrute del agua en su casita.

Todos los habitantes de Madrid y singularmente los madrileños debían tener interés y aun entusiasmo en vigorizar y enaltecer las empresas y los organismos particulares y oficiales que se ocupan en traer y distribuir agua.

Empleando unos y otros el contador habría agua suficiente ó sobrada para una población de dos millones de habitantes; y administrando bien los ingresos y los gastos habría dinero para lo más urgente, á saber:

Primero; la conservación del canal en buen estado.

Segundo; la expropiación de Buitrago, medio el más

radical de evitar la asquerosa contaminación del Lozoya.

La pretendida autodepuración de las aguas por el camino es una monserga científica muy bonita para leída, pero no para bebida.

En definitiva estimo que el empleo del contador es beneficioso para los pobres si se implanta paulatinamente y con discreción.

Pero si no quieren contador los madrileños, ya lo pagarán más caro en otras varias clases de moneda.

Cuando se rompa el canal ó la red de distribuciones por cualquiera de sus puntos vulnerables, y Madrid esté sin agua algunas semanas será ocasión de valorar entonces los perjuicios, las molestias, las riñas y las enfermedades.

Sin que llegue esta calamidad, muy probable, ya lo están pagando todos los veranos con las enfermedades resultantes de la contaminación de Buitrago.

Algo más habría que decir; pero supongo que mis lectores no opinan como yo y pongo punto final al soliloquio. Me quedo contemplando imparcialmente este alboroto que en alguno de sus lances no deja de ser divertido.

Lo que más gracia me hace es ver que dividido el vecindario de Madrid en dos grupos, clericales ricos á un lado perjudicados por el contador y anticlericales pobres favorecidos por el contador, los anticlericales son los que más chillan contra el contador.

Chistosísimo es también el argumento de la higiene y la limpieza, dando por cierto y averiguado que se lavarán menos las gentes al establecer el contador.

Las personas limpias, inodoras y pulcras necesitan poca agua y el contador no les asusta; á las gorrináceas, odoríferas y sucias ni el diluvio universal las cambiaría.

Lo que hace falta es la publicación minuciosa y detallada, los antecedentes y datos de la cuestión; la historia del Canal, la copia de los principales expedientes, extractando concisamente lo accesorio y sin importancia y con prolijidad ó íntegramente lo grave y sustancioso.

Puestas á la luz del sol de la publicidad las tripas del expediente con todos sus horrores y sus errores todos, vendría como consecuencia natural su acción microbicida y moralizadora y el plan de los actos para el porvenir necesarios y convenientes.

El gran Madrileño D. Joaquín Sánchez de Toca ha iniciado esta orientación salvadora con la publicación del Boletín del Canal; atrévase á iniciar á Madrid y á España en todos los secretos pasados y presentes del Canal de Isabel II y prestará un gran servicio á la Nación. En cuanto á los asuntos relacionados con el abastecimiento de aguas á Madrid, que dividen á los señores Comisario regio y marqués de Santillana grande de España y grande de Madrid no quiero decir una palabra porque los buenos madrileños debemos lamentar que trabajen desunidos por el engrandecimiento de nuestro pueblo estos dos grandes de Madrid.

El boxeo que sostienen estos luchadores llevando en los puños millones y reales órdenes podrá divertir á la galería; á los que trabajamos modestamente en pro de Madrid, á los que sabemos por experiencia lo que cuesta el ganar una peseta y las amarguras y fatigas que se pasan para realizar cualquier cosa por nimia que sea, nos entristece profundamente el espectáculo.

Arturo SORIA

*
* *

Después de escrito lo que precede recibimos la «Revista Minera» y celebramos la coincidencia de opiniones con un colega cuyo considerable peso intelectual específico tantas veces hemos reconocido.

De ella recortamos y ampliamos el cuadro siguiente:

Precios del agua en algunas poblaciones

Por metros cúbicos.

	PESETAS
Cádiz.....	0,90
Santander.....	0,60
Barcelona.....	0,20 á 0,60
Oviedo.....	0,14 á 0,55
Sevilla.....	0,25 á 0,50
Bilbao.....	0,25 á 0,40
Madrid.....	0,05 á 0,30
Valencia.....	0,35
Jaén.....	3,50
Madridijos.....	1,50
Real.....	1,40
Rota (Cádiz).....	1
Burgos.....	0,30
Huelva.....	0,20
Murcia.....	1,50
Lisboa.....	1,10
Constantinopla.....	0,90
Lyon.....	0,18 á 0,66
Venecia.....	0,60
Manchester.....	0,18 á 0,45
Florenia.....	0,40
Moscú.....	0,39
París.....	0,35
Nápoles.....	0,35
Liverpool.....	0,16 á 0,25
San Petersburgo.....	0,22
Marsella.....	0,20
Berlín.....	0,19
Roma.....	0,07 á 0,15
Buenos Aires.....	0,12
Zurich.....	0,09 á 0,15
Rennes.....	0,68
Versalles.....	0,60
Tarbes.....	0,50
Tolosa.....	0,25

Encantos de la Ciudad Lineal

II

MI JARDIN

No es muy grande, porque desgraciadamente solo soy propietario de ocho lotes de terreno: 3.200 metros cuadrados (1). Pero le tengo tal predilección, le debo tan buenos ratos, he puesto y pongo en él incesantemente tanto trabajo y tantas ilusiones, que constituye para mí uno de los encantos—y no de los menores ciertamente—de la vida en la Ciudad Lineal.

El jardín, lujo y recreo permitido á muy pocos en las grandes capitales, deseo natural de todos y ansia grande de muchas mujeres, enamoradas con pasión de las flores, es en nuestra Ciudad Lineal posible á todos: más que posible, es indispensable porque según una cláusula del contrato de cesión de lotes á los accionistas ó de venta á los compradores, no se podrá edificar más de la quinta parte del terreno cedido ó vendido: el resto debe ser destinado á huerta, á jardín, á plantación de arbolado, á terreno libre en fin que haga nuestra Ciudad Lineal sana y hermosa dándole el aspecto originalísimo que tiene.

Mi jardín se extiende todo alrededor de mi casa, frente á las cuatro fachadas que la misma tiene, y ocupa una superficie de unos 2.000 metros cuadrados, cinco lotes; más dos dedicados á huerta y uno ocupado por el edificio. En él tengo plantados algunos árboles de sombra, no muchos pues no pasan de 40: pinos y coníferas, por ser de hoja perenne; castaños de Indias por lo rápido de su crecimiento y lo mucho que lucen cuando están desarrollados; algunas acacias y algunos plátanos. Me gusta el jardín despejado y no soy de esos impacientes (algunos hay en nuestros terrenos) que ansiosos de ver su jardín poblado de árboles cuanto antes, plantan muchos, demasiados para el espacio que han de ocupar, sin prever que han de estorbarse unos á otros cuando crezcan, haciendo muy mal efecto.

Desde la puerta de entrada hasta la escalinata principal que dá acceso á la casa, en un paseo que forma una avenida de tres metros de anchura por quince de longitud, hay plantadas una infinidad de lilas blancas y azules, que en primavera cuando están en flor adornan mucho y perfuman todo el jardín. Delante de las lilas hay á cada lado una ancha platabanda con muchos rosales de pie alto é infinidad de plantas que son renovadas incesantemente para que siem-

(1) Nótese ya aquí una diferencia entre Madrid y la Ciudad Lineal, á favor de esta. En la Ciudad Lineal una persona que posee ocho lotes de terreno—más de 41.000 pies cuadrados—no se considera y con razón, un gran propietario, precisamente porque en nuestros terrenos la propiedad vale barata y porque son muchas las personas dueñas de tanta ó más tierra; es fácil y asequible á muchos. Casi todos los que vivimos en la Ciudad Lineal somos propietarios. En Madrid son muy pocos los propietarios de la casa en que viven.



pre haya flores: pensamientos, jacintos, tulipanes, crisantemos, geránios, claveles, etc. A derecha é izquierda de esta avenida central jardincillos á la inglesa con cesp  d fino y macizos bien cuidados.

A lo largo de las paredes laterales que forman el muro de cerramiento de mi finca hay   rboles frutales en espaldera y principalmente ricos albaricoqueros de fruta de hueso dulce que tan admirablemente se dan en nuestros terrenos. Tambi  n hay algunos, aunque no muchos, perales y manzanos.

Por las paredes laterales de la casa suben plantas trepadoras. Son mi predilecci  n. Las tengo de muchas clases y repartidas por todas partes. En la verja que cierra mi finca y la separa de la calle, hay madreselva mezclada con jazmines y con rosales de rosas blancas, menuditas, pero muy olorosas y que dan much  simas flores. En las fachadas laterales hay soberbios ejemplares de hermos  simas rosas de te que suben hasta los balcones del piso principal que    veces marean con su perfume penetrante. En la verja de madera que separa el jard  n de la huerta hay muy lindas clem  tides, campanillas y geranios de yedra. Y en el cenador que hay en la parte posterior del jard  n y del que hablar   m  s adelante hay glycinia, la elegant  sima *wistaria jap  nica* que crece silvestre en los campos del Jap  n y por la que los japoneses sienten tanta predilecci  n reproduci  ndola admirablemente en kimonos, cakimomos, biombos y cuadros.

A los lados de la casa hay, como al frente, jardines    la inglesa con anchos macizos de forma caprichosa y mucha variedad y abundancia de plantas y flores.

En la parte de atr  s entre la fachada posterior de la casa y la huerta est   mi espacioso lawn-tennis, cerrado todo    su alrededor por una espesa muralla de bamb  es vivos. El bamb   del que hay tan hermosos bosques en Filipinas, en China y en el Japon, donde se saca de   l grand  simo provecho destin  ndolo    miles de usos, y cuyo cultivo sin saber por qu   se halla tan descuidado en Espa  a, es una planta de hoja perenne, muy hermosa, elegant  sima con su tronco fino, alto y esbelto que se lanza valientemente al espacio, con sus ramas agitadas al menor soplo del viento y con sus lindas hojas lanceoladas, todo lo cual d      cada   rbol el aspecto de una gigantesca pluma de ave. Seguramente se dar  a muy bien en nuestros terrenos y debe generalizarse todo cuanto se pueda su cultivo en la Ciudad Lineal. Como el espacio destinado    tennis debe estar cerrado para evitar que se pierdan las pelotas, en lugar de cerrarlo con redes cuando se juegue, yo he preferido cerrarlo con varias hileras de   rboles de bamb   que    la vez adornan y aislan convenientemente aqu  l espacio.

En uno de los lados m  s cortos del lawn-tennis hay un espacioso cenador rectangular, de 6 metros de anchura por 4 de fondo: sencillo, sencill  simo pues es de madera tosca pintada de verde: en   l hay una mesa de

m  rmol grande tambi  n rectangular y dos c  modos bancos de madera. Pero    pesar de su sencillez es muy hermoso y constituye la gala de mi jard  n porque la naturaleza, los cuidados de mi jardinero y mi direcci  n, nos hemos encargado    porf  a de embellecerlo con el mejor adorno que podr  a tener; con hermosas plantas trepadoras. Tiene una cubierta formada por un pabell  n de hermosos y delicad  simos racimos de flores blancas y azules: son las glycinias de que antes habl  . Por los lados trepa una madreselva que por ser de hoja perenne lo tiene siempre entoldado; madreselva que est   enamorada de un lindo rosal de rosas de color crema: as   parece al ver lo estrechamente abrazados que est  n uno y otra y al ver las caricias que mutuamente se dan sobre todo en primavera y verano: la madreselva delicada y fina, el rosal atrevido, orgulloso, amenazando constantemente con sus espinas punzadoras    quien quiera mezclarse en sus amores.

Aqu   en este cenador solemos tomar el t  , en verano y recibir    algunos amigos que vienen    pasar la tarde con nosotros y    jugar al tennis.

Al otro extremo del lawn-tennis, frente al cenador est   la *serre*    invernadero, tambi  n sencillo, sin lujo alguno, pero ancho y muy c  modo. Es una *serre* fr  a, resguardada del Norte por la tapia de cerramiento y adosada    los gallineros que ya est  n dentro del recinto de la huerta. Es muy   til, porque sirve para guardar durante el invierno unas doscientas macetas con plantas delicadas, y para tener en ella semillero de hortalizas, abonos, mantillo, semillas, para hacer experimentos de   ngertos, etc.

Y para terminar hay que decir dos palabras del jard  n de mis dos chicos, un rap  z de diez a  os y una *se  orita* de siete.

El jard  n de mis hijos est   formado por un lote de terreno de 20 por 20 metros, y se halla separado del jard  n general por min  scula valla de madera de cincuenta cent  metros de altura. Ellos lo cultivan    su capricho, haciendo constantemente cambios y transformaciones; ellos mismos lo riegan, poni  ndose perdidos de barro y de agua, pero jugando y distray  ndose mucho; y ellos lo explotan; pues las plantas y semillas y flores que produce las venden, unas veces    su madre para el gabinete    el comedor, otras    m   para el despacho, y como las venden    precios muy subidos, (hay rosas que hemos pagado    peseta cada una y un beso de propina), obtienen de   l una renta no despreciable que hace subir bastante el importe de la cartilla que cada uno tiene en la Caja de Ahorros de la Compa  a Madrile  a de Urbanizaci  n. Y ser   ilusi  n de padres afortunados, pero nadie nos quitar   de la cabeza    mi mujer y    m  , quo las flores que nuestros hijos nos venden y que han regado con su sudor, tienen colores m  s brillantes y perfume m  s delicado que otras flores an  logas. Como las flores que la mujer amada ha llevado en el pecho y entrega despu  s    quien por ella

Sociedad general de representaciones

MADRID Oficinas: GALDO, 3.

Teléfono

1.712

Almacenes: MARQUÉS DE URQUIJO, 36 y

ALTAMIRANO, 33.

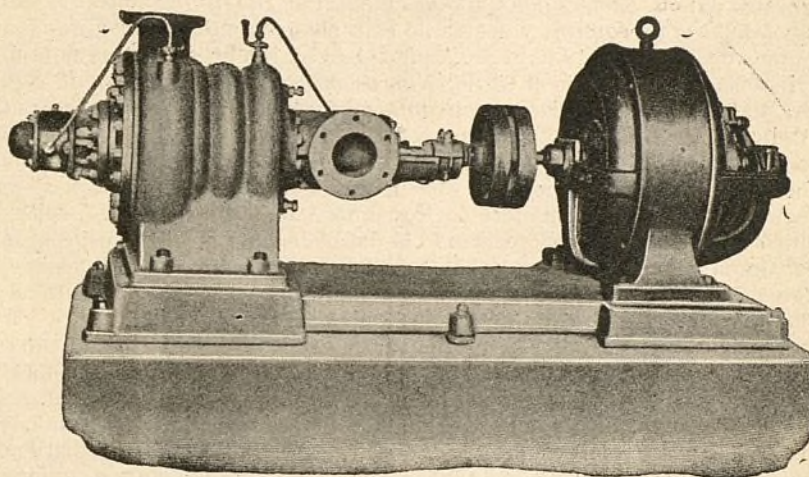
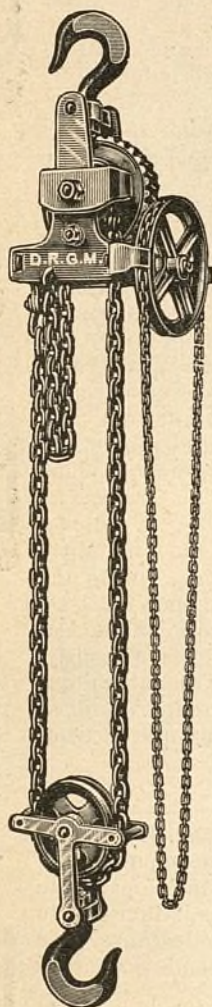

BOMBAS ELÉCTRICAS PARA ELEVACIÓN DE AGUAS
 GRUAS.--POLEAS DIFERENCIALES.--CABRESTANTES
 MAQUINARIA PARA TODAS LAS INDUSTRIAS
 INSTALACIONES COMPLETAS DE FÁBRICAS

PROYECTOS Y PRESUPUESTOS GRATIS

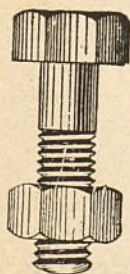

Telegramas:

NALÓN-VEGA

TORNILLERÍA DEL NALÓN (S. A.)

(Antes, Rodríguez Prendes y Comp.^ª)

LA FELGUERA (Asturias)

Fabrica de Tornillos, Tirafondos, Tuercas, Remaches, Arandelas, etc. etc.

TORNILLOS, TIRAFONDOS Y ESCARPIAS DE VIA	* Soportes galvanizados
= para Ferrocarriles, Tranvías y Minas =	para instalaciones eléctricas
Tirafondos para madera	* Bidas para uniones de tubos
* * * * * con cabeza cuadrada y exagonal	* * * * * de todas clases y dimensiones

TRABAJOS ESPECIALES DE FORJA, TORNO Y AJUSCE

GALVANIZACIÓN

ESTABLECIMIENTO DE AGUAS RADIO-NITROGENADAS

LA "GUADARRAMITA,"

EFICAZ PARA DOLORES DE CABEZA, REUMÁTICOS Y JAQUECAS

Descubierto hace pocos años en París el *radio* por los esposos Curie, ha venido llamando la atención de los Médicos por sus notables propiedades, de las que han procurado sacar provecho en el orden terapéutico.

Numerosos experimentos se han encaminado á estudiar el *poder analgésico del radio*, ya con el empleo de sales radíferas, ya por medio de minerales radiactivos. Entre los primeros merece citarse los llevados á cabo en París por el Dr. Darier.

En nuestro país la *Sociedad Española del radio y sus aplicaciones* ha realizado pruebas muy numerosas con la *Guadarramita*, y acerca de ésta nos proponemos dar algunas noticias.

En el mes de Marzo de 1906 el Sr. Muñoz del Castillo presentó una nota á la Real Sociedad Española de Historia Natural, bajo el título: *Nuevos minerales radiactivos de San Rafael del Espinar*, en la cual, llamándolas *muestras excepcionales*, fijaba la atención sobre unos trozos pétreos, cuya actividad radiante alcanza cifras próximas á 2.500 voltios-hora 100 gramos, procedentes del monte Lagasca, no lejos de El León que separa á ambas Castillas, á una legua próximamente del apeadero de San Rafael. De este descubrimiento se dió cuenta en el *Boletín* de dicha Sociedad del propio mes y año.

No mucho después, en el número de Noviembre de la mencionada revista, el Sr. Muñoz del Castillo publicó una segunda nota precisando la naturaleza de la nueva especie mineralógica radiactiva, que es un titanato de hierro en cuya masa se halla íntimamente interpuesta cierta substancia radiactiva poderosa, quizá el mismo Radio, susceptible de impresionar con facilidad la placa fotográfica. La posibilidad teórica del efecto analgésico de la *Guadarramita* se demuestra con las siguientes consideraciones numéricas: *medio micrón* de una sal de Radio de pureza regular tan sólo, disuelta en un litro de agua, comunica á ésta la actividad de 21.000 voltios-hora litro (ó sea hora kilogramo, puesto que el litro pesa un kilo); y la *Guadarramita* posee una *casi igual actividad*, ó sea de 24.000 á 25.000 voltios-hora kilogramo. Cifras del orden de la potencia radiactiva del compuesto de Radio en que Darier descubrió el poder analgesiante de la maravillosa substancia, consistiendo únicamente la diferencia en que ésta era un producto de laboratorio y la *Guadarramita* es un producto de la Naturaleza.

La práctica ha venido á confirmar en un todo las fundadas esperanzas que en la *Guadarramita* se habían depositado y son muchos los casos de curación de dolores de cabeza y de reuma que la *Guadarramita* tiene en su activo. Citaremos tan sólo

UN CASO

Una señora padecía desde hace dos años una artritis reumática en la rodilla derecha. En el mes de Mayo último sobrevino una agudización intensa, y á pesar del empleo de los medicamentos indicados, los dolores no disminuían. Así las cosas, y más bien como compás de espera, le fué prescrita una piedra *Guadarramita*, que fué colocada sobre la rodilla enferma, produciendo inmediatamente un alivio positivo que se fué acentuando de tal modo que aquella noche pudo la enferma descansar, y á los siete días de tener colocada la piedra la enferma se encontraba en la misma situación que antes del ataque agudo. Así nos lo certifica el Doctor D. José Soriano.

La falta de casos concretos ha mantenido durante todo este tiempo á la Sociedad Española del Radio y sus aplicaciones en una prudente actitud de estudio y observación; más ante los hechos observados durante estos dos años cree hoy día su deber vulgarizar el empleo de la *Guadarramita* en favor de la doliente humanidad, teniendo siempre presente que en sus observaciones ha visto confirmadas las siguientes palabras contenidas en una conferencia dirigidas por M. Darier á la facultad de París: «He tenido muchos fracasos, esto era inevitable, pero jamás he observado la menor complicación, el menor efecto nocivo que pudiera atribuirse al radio.»

INSTRUCCIONES PARA SU USO

Aplíquese la parte negra de la piedra sobre el sitio dolorido y sujétese con un vendaje si fuere necesario.

Aunque toda piedra está convenientemente desinfectada, se puede evitar su contacto directo aplicándola envuelta en un pañuelo ó en una hoja de papel.

La Sociedad Española del Radio y sus aplicaciones facilita piedras *Guadarramita* tanto á domicilio como en el establecimiento, donde el tratamiento con ellas es gratuito de 9 á 10 v de 3 á 4.

TELÉFONO NÚM. 2.970

PÍDANSE PROSPECTOS

INFANTAS, 19 Y 21

suspira, son mucho más hermosas y tienen un aroma mucho más delicado que cualesquiera otras flores de la misma especie. Que estos milagros y otros mucho mayores sabe hacer aquel mágico prodigioso que se llama el amor.

El jardincillo de mis chicos está dividido en dos por una pequeñísima plazoleta que les es común. Cada uno cultiva su porción propia, aunque ayudándose fraternalmente, prestándose semillas, dándose consejos, etc. La niña cultiva con preferencia azucenas, lirios blancos, violetas y rosas de colores pálidos, símbolo todas ellas de candor, de modestia, de delicadeza. El rapaz prefiere las rosas de espinas más punzantes, señal de lucha, y los claveles más rojos, señal de ardor, de apasionamiento, de entusiasmo. Alguien quizás dijera que eso les señala á cada uno su destino, sus funciones y su puesto en la vida. Yo apunto el hecho nada más.

Con el jardincillo minúsculo se distraen y entretienen mis hijos incesantemente: con él se habitúan á la idea de la propiedad territorial, á conocer prácticamente lo que vale la tierra, lo que produce, los afanes que cuesta el hacerla producir. Con él todo van archivando en su linda cabecita recuerdos, en los que irán mezclados el nombre y la imagen de sus padres; recuerdos que dentro de algunos años han de saborear con tanta fruición, con tan dulce melancolía.

Este es mi jardín. Yo hubiera querido ampliarlo con los dos lotes destinados á huerta, pero mi mujer que es más práctica que yo, quiere á la vez que rosas y claveles, patatas y tomates. A ellas creo que renunciaría fácilmente. A lo que de ninguna manera renuncia es á los gallineros instalados en la huerta, de que otro día hablaré.

Lector: En la Ciudad Lineal cuando esté completamente terminada habrá muchas, muchísimas casas que tendrán un jardín tan espacioso, tan bien cuidado y tan lindo como el mío que acabo de describirte, aunque imperfectamente. En la Ciudad Lineal de hoy como en la de mañana, todas; absolutamente todas las casas tienen y tendrán un jardín mayor ó menor. ¿Sabes en Madrid de muchas casas de obreros, de la clase media y aun de la clase rica, de las clases poderosas, que tengan jardín?

Un vecino de la Ciudad Lineal.



GROSELLERO

Esta planta produce un fruto comestible y que se emplea también para la preparación de gelatinas, dulce

y bebidas refrescantes; además de frutal, el grosellero se usa con ventaja para la formación de setos.

Se encuentra el *grosellero rojo* espontáneo en varias montañas de Europa, y el *negro* especialmente en Suiza y Suecia. En España, puede extenderse su cultivo á comarcas frescas y aun á las frías y húmedas, siendo los frutos más azucarados y pequeños en las regiones meridionales, y por el contrario, ácidos y gruesos en las septentrionales. Respecto á terreno, no es planta exigente, pero prefiere los medianamente sueltos y algo frescos.

Hay groselleros sin espinas, como los *comunes* de fruto encarnado y de fruto blanco; los de *Holanda*, con el fruto de ambos colores; el de *color de carne*, cuyo fruto es tardío y escaso; el de *cereza* con fruto muy voluminoso; el *Que n-Victoria*, de fruto encarnado y gran tamaño.

Con espinas hay muchas variedades con las grosellas de color blanco, verde, encarnado, violeta y amarillo, redondos ó alargados, y de diversos tamaños.

El grosellero negro es muy aromático y sirve para dar color y gusto á los vinos; en Francia se prepara con su zumo la bebida llamada *casís*, nombre que toma del que allí recibe la planta, que es el grosellero negro de Pensilvania.

La multiplicación por siembra es bastante lenta y puede ejecutarse cuando convenga producir variedades. Se prefiere el acodo y la estaca, dejándose durante un año en el vivero antes de plantarse de asiento; cuando deba dársele forma de pirámide, de vaso alto ó en espaldera, sólo se planta un pie en cada hoyo.

Como las raíces del grosellero suelen ser someras, y se desarrollan bastante superficialmente en el terreno, á veces aparecen al exterior, y en este caso sufren de la sequedad, cuyo inconveniente se precave recalzando con tierra la planta en aquellos sitios donde lo reclame.

Esta planta no necesita podas, pero no le son perjudiciales y pueden emplearse para darle formas regulares; los abonos cada dos años aumentan la producción, y las labores, una ó dos al año y una escarda, le son muy convenientes.

Cuando el fruto está sazonado puede hacerse su recolección, aunque se conserva bien en la planta durante bastante tiempo.



Nuestras noticias.

Nuestros planes para 1909.

Terminar cuanto antes el ferrocarril á Colmenar Viejo. Aumentar las construcciones todo lo más posible.

Adquirir los terrenos que se nos ofrezcan á precios razonables.

Ampliar las canalizaciones de agua y electricidad cuanto se pueda.

Fomentar las diversiones y los negocios auxiliares.

Luchar con todo el vigor que fuere preciso con el caciquismo de Canillas y las pasioncejas inspiradas por éste en algunos seres chiquirriticos y ridiculísimos.

Terrenos.

El día 18 se han firmado por el Sr. Castaño y Alba en representación de la Compañía las siguientes escrituras:

Una de compra de un lote á doña Manuela Boneo en 1.500 pesetas:

Y otra de cesión de un lote á D. Santiago Revuelta por la acción número 1.007 y venta de 170 metros por 200 pesetas.



Hemos adquirido en el término de Vallecas, según contrato firmado el 21 del actual á doña Inocencia Villa Martín de Vidales, cuatro tierras de caber todas ellas siete fanegas, equivalentes á 23.964'50 metros cuadrados en 2.050 pesetas, cuyo abono haremos en plazos mensuales de 300 pesetas, habiendo efectuado ya el primero.

Desmontes y terraplenes.

Han empezado los del terreno para un convento en la manzana 86 (unos 7.000 y pico de metros cúbicos).



En diferentes sitios de la Ciudad Lineal se hacen también otros varios de menos importancia.



Las tierras del de la calle del Marqués de Hoyos se han utilizado en ampliar un trozo de la calle principal y plantar arbolado en él.

Los demás desmontes, continúan como se ha dicho en números anteriores.

Canallización.

En la parte Sur del Teatro se ha establecido para satisfacer todas las necesidades futuras del riego del jardín y demás que hagan falta.

Ferrocarril á Colmenar Viejo.

Se ha contratado ya el precio de casi todas las tierras en los últimos cinco kilómetros.



Completamente terminadas las cuatro primeras atarjeas desde Viñuelas se ha empezado la construcción de otras más allá del Barrancón.



En la Estación de Viñuelas estamos ya armando el tejado.



Las obras avanzan todo lo que pueden hacer 200 hombres.



El día 20 se celebró reunión de propietarios con el Alcalde y D. Emilio Soria para tratar de la compra de las tierras que faltan y proceder á los expedientes de expropiación de las tierras en que no haya acuerdo.



En el Congreso nada, seguimos lo mismo.



Seguimos trabajando activamente, fuera de algunos días de ventisca en que los obreros no se han atrevido á salir de Colmenar.



Hemos recibido oficialmente copia del acuerdo del Ayuntamiento referente al ofrecimiento de 250.000 pesetas como subvención ó colocación de capital en nuestra empresa.

Oportunamente daremos cuenta de la forma definitiva del acuerdo.

Tracción eléctrica.

Tan luego como nos autoricen para el cambio de tracción, uno de los primeros viajes lo dedicaremos á todos los chicos menores de 6 años que se presenten el día y á la hora que se anunciará en el Kiosco de las Ventas. En este viaje de ida y vuelta gratuito á la Ciudad Lineal serán obsequiados con bombones y caramelos y unas estampitas con tres cromos que demuestran los peligros de jugar al lado de los carriles.

Esperamos que los profesores y sobre todo los padres nos ayudarán en esta tarea humanitaria y de previsión comentando el cromo, conservándole y recordando á los pequeñuelos el fin que perseguimos de evitarles una desgracia.

Las madres que discurran con juicio no dejarán de pensar que si en los pasados años no ha sido atropellado por el tranvía ningún niño se debe, en parte, á nuestros anteriores repartos de cromos y al reflexionar que su hijo pudiera haber sido una de las víctimas dirán para sus adentros: los hombres de la Ciudad Lineal tienen buenos sentimientos.

Tranvía de Vallecas.

En la noche del 23 nos han robado las cadenas del paso á nivel al mismo tiempo que las del ferrocarril del Mediodía. Gratificaremos con 50 pesetas al que descubra á los autores de este robo que pudiera haber causado una catástrofe ferroviaria.



Continúa mejorando el servicio y aumentando la recaudación.

Así se escribe la historia.

Asegura un escritor que tomó asiento en el interior de uno de nuestros coches en Cuatro Caminos y leyó los letreros «Se prohíbe fumar» y «Se prohíbe escupir».

Leer es, lo que no se ha escrito.

También asegura que los hotelitos de la Ciudad Lineal, son de un gusto deplorable. Nos consuela de este criterio, que nos huele á bizcaitarra, el que en todo Madrid no ha encontrado más que un edificio de buen gusto, un almacén con el nombre de un bilbaino.

Casos prácticos.

Para el completo pago de una finca construida por la Compañía, hemos aceptado, cumpliendo lo ofrecido á todos los suscritores, 14.500 pesetas en obligaciones y una libreta de 10.000 pesetas de nuestra Caja de Ahorros, en vez de metálico.

Y como esto no es un favor sino un derecho á todos concedido y admitimos también las obligaciones, y por lo tanto las libretas de nuestra Caja de Ahorros, en pago de terrenos resulta comprobado en este y otros muchos casos prácticos que podemos liquidar de un golpe, cuando el público quiera, todos nuestros valores en circulación canjeándolos por edificios, terrenos y efectos en almacén.

Esto explica el favor que vamos teniendo en el público.

Mientras nuestra Sociedad camina lentamente pero siempre avanzando, otras muy poderosas se derrumban y desaparecen.

Canillas.**SESIÓN**

celebrada por el Ayuntamiento de Canillas el día 20 de Enero de 1909.

Se abre la sesión a las diez y media bajo la presidencia del Alcalde, asistiendo los concejales Patricio Aguado, Pantaleón García, Estanislao Vallejo y Salustiano Moreno.

Aprobada el acta de la anterior, el Secretario da lectura a las siguientes instancias que figuran en la orden del día.

Una solicitando licencia de apertura de un establecimiento de vacas, que es concedido por unanimidad.

Otra ídem suscrita por D. Pedro de Lázaro, solicitando se le incluya en el padrón general de habitantes del término de Canillas; dicha solicitud queda sobre la mesa para su estudio. A propuesta del concejal señor Aguado. También se da cuenta de una solicitud y proyecto de la Compañía Madrileña de Urbanización, para establecer una red eléctrica a baja tensión para el suministro de luz; con informe favorable del arquitecto municipal, se aprueba dicho proyecto y se concede la licencia pedida.

A instancia del Alcalde abandona el salón de sesiones el Secretario del Ayuntamiento, y el auxiliar de Secretaría procede a la lectura de una moción del Alcalde dando cuenta de haberle sido dirigida por el vecino Mariano Leal una instancia en la que éste solicita se imponga al Secretario una corrección disciplinaria por haberse negado a presentar a dicho vecino las listas de empadronamiento que le pidió para su examen el día 30 de Diciembre de 1908, en virtud del derecho que le concede la ley municipal vigente.

El Alcalde entiende, y así lo acuerda el Ayuntamiento, que debe desestimarse dicha petición por improcedente, fundándose para ello en que la ley no obliga a la presentación de las referidas listas en la fecha que el solicitante las reclamó, y considerando, además, que debió hacer la reclamación al Alcalde y no al Secretario.

No habiendo más asuntos de que tratar el Alcalde levanta la sesión, que ha durado veinticinco minutos.

¿Qué amigos tiene el marqués?

Un vecino de Fuencarral se negó a pagar el billete del tranvía y repitió la suerte y para atajarle en este viaje a Jauja acudimos al Juzgado que le condenó a pagar el billete y las costas, más tres duros.

¿Y usted por qué hacía eso, le preguntó nuestro Inspector?

Porque me lo aconsejó D. Ricardo Guñales, amigo del marqués de Ibarra.

¿Como todos los conflictos que nos busquen los amigos del marqués sean como éste, se lucen!



Rogamos a nuestros suscriptores no lleven a mal la publicación pesada y molesta de los detalles de más bulto de nuestra lucha con el caciquismo de Canillas.

El conjunto de estas noticias es para el hombre observador el cuadro clínico de la asquerosa infección que padece el cuerpo nacional mirando al microscopio una de sus pústulas malignas más diminutas.

Si a las puertas de Madrid, con la perseverancia y la energía que ponemos en todos los aspectos de nuestra labor y con el amparo de cuatro mil clientes, nos cuesta tanto trabajo ir destruyendo la influencia de los caciquitos de Canillas ¿qué sucederá en la mayor parte de los pueblos de España?

Escuela de Educación artística.

La función teatral correspondiente al mes de Febrero se celebrará el día 15, en atención a celebrarse el domingo anterior la primera parte de la XII Fiesta del Árbol.

Los asociados que deseen asistir a la función extraordinaria del domingo 7 de Febrero, organizada en obsequio de los Centros de enseñanza, pueden adquirir las localidades con un 25 por 100 de rebaja, haciendo el pedido personalmente o por escrito, hasta las siete de la tarde del día 5 de febrero en las oficinas de la Ciudad Lineal o en el domicilio del presidente de la Junta directiva, calle de Hilario Peñasco, número 8, primero derecha, Madrid.

La cooperativa.

Se está repartiendo la circular invitando a suscribir las libretas de 50 pesetas pagaderas en plazos de una peseta mensual, las cuales han de constituir el capital de la Sección de enseñanza.

Las personas que no la hayan recibido pueden pedirla a cualesquiera de las personas que componen la Junta provisional de Gobierno.

Ha quedado instalado en el salón de espera en las Ventas un buzón en el que se puede depositar cuanta correspondencia quiera dirigirse a la cooperativa.

PRIMERA PARTE

DE LA

XII Fiesta del Árbol

EN LA

CIUDAD LINEAL**PROGRAMA****Sábado 6 de febrero**

A las dos y media de la tarde.—Concurso de operaciones aritméticas, para niños.

A las cuatro.—Concurso de operaciones aritméticas, para niñas.

A las cinco.—Concurso de trabajos manuales educativos, para niñas y para niños.

A las seis.—Concurso de educación de la voluntad.

Domingo 7 de febrero

A las diez de la mañana.—Elevación de globos grotescos.

A las diez y media.—Semillado y plantación del arbolado por los escolares premiados en los concursos y por sus condiscípulos que deseen acompañarles. También tomarán parte en el semillado y plantación, en representación de cada colegio, el alumno de mayores méritos designado por su profesor.

A cada colegio se le dedicará un árbol, en el cual se colocará su correspondiente inscripción.

La música del Batallón de Cazadores de Madrid amenizará el festival.

A la una de la tarde.—Banquete en el salón-restaurant de la Ciudad Lineal, al que asistirán un alumno por cada colegio, el más aplicado, designado por su profesor, los escolares premiados en los concursos y los profesores de los colegios que concurran a la fiesta.

Durante la comida, concierto por la música del Batallón de Cazadores de Madrid.

A las tres y media.—Función teatral organizada por la Escuela de Educación Artística en obsequio a los centros de enseñanza, cuyo programa detallado se publica en las páginas 10, 11 y 12.

VIAJE GRATUITO EN EL TRANVÍA DE LA CIUDAD LINEAL PARA LOS ESCOLARES QUE TOMEN PARTE EN LOS CONCURSOS.

Los escolares que tomen parte en los concursos podrán viajar gratuitamente el día 6 de febrero en el tranvía de la Ciudad Lineal mediante la presentación de la papeleta de inscripción.

Para llegar con puntualidad al Concurso de operaciones aritméticas deberán ir los escolares en el tranvía que saldrá de los Cuatro Caminos a las dos de la tarde o en el que saldrá de las Ventas a la misma hora.

CONCURSOS

organizados para la primera parte de la XII Fiesta del Árbol.

Concurso de operaciones aritméticas

para niños cuya edad no exceda de 12 años.

BASES

PRIMERA.—Consistirán los ejercicios en multiplicar y dividir un número de doce cifras por otro de ocho.

SEGUNDA.—Los ejercicios serán públicos y se verificarán el día 6 de febrero de 1909 á las dos y media de la tarde en el teatro de la Ciudad Lineal.

TERCERA.—Se concederán los premios siguientes:

Primer premio.—30 pesetas en metálico y diploma.

Segundo premio.—20 pesetas en metálico y diploma.

Tercer premio.—10 pesetas en metálico y diploma.

Además se concederán los diplomas que acuerde el Jurado.

CUARTA.—Para que las calificaciones respondan á una imparcialidad absoluta se verificarán los ejercicios del modo siguiente: El Jurado, situado en el escenario del teatro, invitará á los concurrentes y al público á elegir las veinte cifras que han de componer los dos números objeto de las operaciones de multiplicar, y dividir. Con las veinte cifras elegidas compondrá el Jurado, á telón corrido, un número de doce cifras y otro de ocho que serán el multiplicando y el multiplicador respectivamente para la operación de multiplicar y el dividendo y divisor para la operación de dividir.

Hecho esto, se descorrerá el telón y aparecerán en el centro del escenario los números colocados en un tablero ó bastidor, á falta de una de las cifras que será puesta por el Jurado á presencia del público, pero sin pérdida de tiempo.

Los concurrentes copiarán y practicarán inmediatamente las operaciones en unas hojas de papel que se les facilitarán, debiendo ir provistos de un lapicero y de una carterita ó libro para comodidad en el ejercicio, y al terminar las operaciones entregarán enseguida las hojas al Jurado.

Los premios serán adjudicados á los concurrentes que primeramente terminen las dos operaciones con exactitud.

QUINTA.—El sitio que haya de ocupar cada concurrente para verificar los ejercicios será determinado por sorteo.

Concurso de operaciones aritméticas

para niñas cuya edad no exceda de doce años.

BASES

PRIMERA.—Consistirán los ejercicios en multiplicar y dividir un número de siete cifras por otro de cuatro.

SEGUNDA.—Los ejercicios serán públicos y se verificarán el día 6 de febrero de 1909 á las cuatro de la tarde en el teatro de la Ciudad Lineal.

TERCERA.—Se concederán los premios siguientes:

Primer premio.—25 pesetas en metálico y diploma.

Segundo premio.—10 pesetas en metálico y diploma.

Tercer premio.—5 pesetas en metálico y diploma.

Y los diplomas que acuerde el Jurado.

CUARTA.—Es aplicable á este concurso cuanto preceptúan las bases 4.^a y 5.^a del concurso anterior á excepción de lo que se refiere al número de guarismos que han de componer las operaciones de este concurso.

Concurso de trabajos manuales educativos

para niñas y para niños de primera enseñanza

BASES

PRIMERA.—Consistirá el ejercicio de este concurso en confeccionar un objeto cualquiera, á elección del concurrente, con papel, cartulina, corcho, madera, alambre ó cualquiera otra clase de materiales.

SEGUNDA.—Los concurrentes deberán ir provistos de las herramientas y de los materiales necesarios para los trabajos.

TERCERA.—El sitio que hayan de ocupar los concurrentes estará indicado por un papel, con el nombre de cada uno, en las mesas en que han de verificar los trabajos, y al terminar el objeto que confeccionen le dejarán en la mesa sobre dicho papel para facilitar las calificaciones.

CUARTA.—La duración máxima de los ejercicios será de cuarenta y cinco minutos.

QUINTA.—Se adjudicarán los premios siguientes:

Primer premio.—25 pesetas en metálico y diploma.

Segundo premio.—15 pesetas en metálico y diploma.

Tercer premio.—10 pesetas en metálico y diploma.

Cuarto premio.—5 pesetas en metálico y diploma.

Y los diplomas que acuerde el Jurado.

SEXTA.—Los ejercicios serán públicos y se verificarán el sábado 6 de febrero de 1909 á las cinco de la tarde en el teatro de la Ciudad Lineal.

Concurso de educación de la voluntad

para jóvenes menores de 15 años

BASES

PRIMERA.—El ejercicio será oral y consistirá en contestar á una ó dos preguntas que determinen situaciones de la vida verdaderamente apuradas, excepcionales, de difícil resolución, pero propias de la edad de los que tomen parte en el concurso.

Ejemplo.—Al entrar en su casa la ve usted devorada por un incendio formidable; allí están su abuela, su madre, su padre, una hermanita de menor edad que usted y un hermanito recién nacido; no tiene usted tiempo ni ocasión de salvar más que á una sola persona. ¿A quién salvaría usted?

Otro ejemplo.—En un paraje solitario, en donde tiene usted la seguridad de que nadie ha pasado por allí hace muchos años y de que nadie le ve á usted, se encuentra usted un tesoro de alhajas y dinero. ¿Qué hace usted con él?

(Estas preguntas no se formularán en el concurso, se consignan en esta base exclusivamente para que formen idea de ejercicio los concurrentes.)

SEGUNDA.—Las preguntas las formularán por escrito los Jurados y las depositarán en una urna. El número de preguntas no será menor que el de concurrentes y no contendrá cada una más de sesenta palabras.

Los jóvenes que se presenten al concurso sacarán de la urna una ó más papeletas, las leerán en alta voz y las contestarán después de meditar breves momentos, revelando al hacerlo sus condiciones espirituales de carácter y de fuerza de voluntad.

TERCERA.—Se concederán los premios siguientes:

Primer premio.—50 pesetas en metálico y diploma.

Segundo premio.—25 pesetas en metálico y diploma.

Y los diplomas que acuerde el Jurado.

CUARTA.—Los ejercicios serán públicos y se verificarán el día 6 de febrero de 1909 á las 6 de la tarde en el teatro de la Ciudad Lineal.

BASES GENERALES

para los cuatro concursos

PRIMERA.—Los concurrentes que obtengan premio y que por su excesivo desarrollo físico representen tener mayor edad que la máxima fijada para cada concurso deberán presentar la partida de nacimiento para justificar su edad.

SEGUNDA.—La entrega de premios se hará el último día de la segunda parte de la Fiesta del Arbol, que se celebrará en la segunda quincena del próximo mes de junio.

TERCERA.—Para tomar parte en los concursos será indispensable la previa inscripción.

INSCRIPCIONES

Serán de dos clases: individuales ó colectivas, según se hagan á nombre del concurrente ó al de los colegios públicos ó particulares.

Los centros de enseñanza á cuyo nombre se haga la inscripción deberán presentar una relación de los nombres y edad de los alumnos concurrentes firmada por el director ó profesor.

Podrán hacerse las inscripciones hasta el día 26 de enero de 1909, en las oficinas de la Ciudad Lineal ó en la calle de Hilario Peñasco 8, 1.^o, derecha, Madrid, de dos á siete de la tarde todos los días laborables.

DESTEMPLE BURRELL

LISTO PARA EL USO POR MEZCLAR CON AGUA FRIA SOLAMENTE

La más perfecta cubierta higiénica para paredes.

... SE FABRICA EN BLANCO Y 50 TONOS PRECIOSOS ...

Casa Fundada en 1852



Marca Registrada

EN PASTA

(QUE SE PUEDE LAVAR)

Para de oraciones
exteriores éi teriores

EN POLVO

Para interiores

... solamente ...



ARTÍSTICO PERMANENTE

SE USA CON
FACILIDAD
PARA TODAS LAS
.. SUPERFICIES ..
NO SE QUITA POR
... ESTREGAR. ...

TAMBIEN

LAVARCE EN POCO
CASO DESEADO

NO VENENOSO
NO TIENE OLOR
DESAGRADABLE
PARA TOLOS LOS
.... CLIMAS
MUY DURADERO



TARJETAS DE
.... COLORES
.. Y PRECIOS ..
al pedirse:

EL DESTEMPLE BURRELL se fabrica en dos formas: en PASTA y en POLVO.—La primera, que se puede lavar; la otra, no, y se preparan los dos para mezclar con agua fría solamente.

EL LAVABLE EN PASTA puede usarse para exteriores ó interiores, sobre piedra ó madera, yeso nuevo ó antiguo, etc. Recomendamos esta forma especialmente para hospitales, iglesias, asilos, lavatorios y otros sitios donde, por razones higiénicas, tienen que lavarse mucho las paredes, pues *no se quita con agua*.

Nuestro DESTEMPLE EN POLVO se quita facilmente con agua, pero no se quita por estregar. Esta forma, desde luego, se destina para interiores solamente.

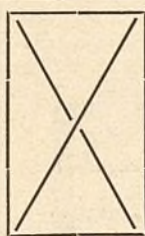

PODER ES CUBRIR

100 kilos de la Pasta, ó 50 del Polvo
cubrirán de 700 á 1.000 metros cuadrados, según la clase de superficie.

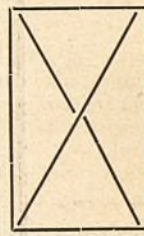

..... El Destemple Burrell tiene las siguientes ventajas :
ES UN DESINFECTANTE MUY EFICIENTE, DESTRUYENDO TODOS
..... LOS GÉRMESES
: : EXENTO DE COLORES INJURIOSOS Y OLOR DESAGRADABLE : :
: : : NO FORMA AMPOLLAS Y NO SE QUITA POR ESTREGAR : : :
DURARÁ POR CUALQUIER LAPSO DE TIEMPO Y EN TODOS LOS
: : : CLIMAS. — ECONÓMICO. — INNOCUO A LAS BROCHAS : : : :

BURRELL Y COMP.^A

Fabricantes de colores, barnices, esmaltes, aceites, etc.

LONDRES

CONSTRUCCIONES
DE LA CIUDAD LINEAL

Precio del hotel 8.000 pesetas

Escala de 1:100

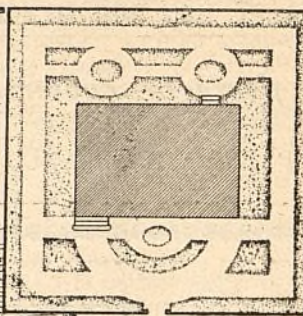
PLANO DE
EMPLAZAMIENTO
Y JARDIN

ELEVADO

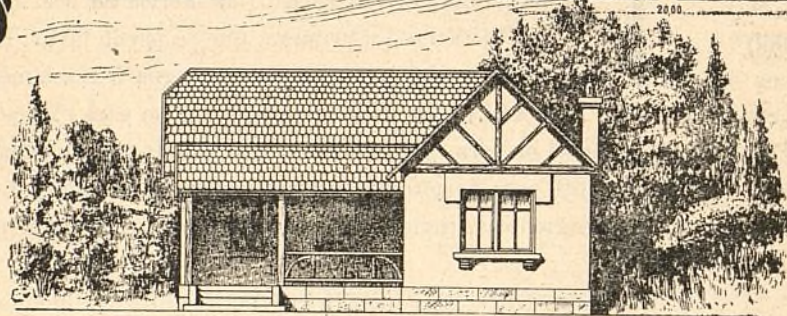

PLANTA

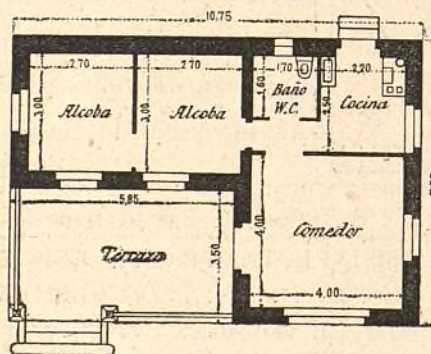

Concurso de monografías de árboles

BASES

PRIMERA.—Se abre un concurso para premiar las mejores monografías de árboles, clasificadas por los aspectos geográfico, histórico, económico, higiénico y estadístico, con preferencia de datos de hechos recientes en todo el globo y particularmente en España.

SEGUNDA.—Serán preferentes las monografías de árboles que prosperen en casi todos los climas y terrenos y no requieran cuidados ni más riego que el natural de las lluvias.

TERCERA.—Podrán tomar parte en este concurso todos los jóvenes españoles que cursen la segunda enseñanza y el preparatorio de las Facultades de Ciencias, Medicina y Farmacia.

CUARTA.—Los trabajos premiados serán publicados en la revista LA CIUDAD LINEAL, y su extensión no podrá ser menor de dos columnas en letra del cuerpo 9, ni exceder de seis columnas.

QUINTA.—Se adjudicarán los siguientes premios a las monografías que a juicio del Jurado lo merezcan:

Primer premio.—100 pesetas en metálico y diploma.

Segundo premio.—50 pesetas en metálico y diploma.

SEXTA.—Los trabajos serán remitidos a las oficinas de la Ciudad Lineal, en paquetes cerrados, con un lema especial y con la siguiente indicación: «Para el concurso de monografías de árboles», y por separado, en sobre también cerrado y con el mismo lema se remitirá el nombre, edad y domicilio del concurrente.

Se expedirá a los concurrentes un resguardo que acredite la entrega de los pliegos. Los que residan fuera de Madrid y hagan el envío por correo designarán la persona que haya de recoger dicho resguardo.

SÉPTIMA.—El plazo para la admisión de trabajos terminará el día 31 de enero de 1909.

Con anterioridad a esta fecha será nombrado el Jurado que ha de examinar los trabajos.

OCTAVA.—Los sobres que contengan el nombre, edad y domicilio del concurrente, correspondientes a los trabajos premiados, no se abrirán hasta el momento del reparto de premios, que se hará en acto solemne, el último día de la segunda parte de la fiesta del Arbol que se celebrará en la segunda quincena del próximo mes de junio.

Con el fin de que puedan asistir a dicho acto los concurrentes premiados, se publicarán los lemas de sus correspondientes trabajos con la suficiente anterioridad en la revista LA CIUDAD LINEAL, y en uno ó dos periódicos diarios de gran circulación.

Los autores de los trabajos premiados, que residan fuera de Madrid y no puedan asistir a recoger los premios, designarán la persona que haya de hacerlo en su nombre, con la debida autorización.

NOVENA.—Los trabajos no premiados, juntamente con los correspondientes sobres cerrados, que contengan el nombre del concurrente, podrán ser retirados hasta el día 30 de junio de 1909, mediante la devolución del resguardo que habrá sido expedido al hacer la entrega en las oficinas de la Ciudad Lineal.

*
* *

JURADOS

Concurso de monografías de árboles.—D. Celedonio Rodríguez, D. Tomás Serrano Galvache, D. Arturo Soria y Mata.

Concurso de operaciones aritméticas y de trabajos manuales.—D. Manuel Reinante, D. Ezequiel Solana, D. Ignacio García Albericio, D. Teodoro Leal, D. Julián Morón y D. Tomás Serrano Galvache.

Concurso de educación de la voluntad.—D. Ignacio García Albericio, D. Manuel Reinante, D. Juan Pérez Zúñiga, D. Arturo Soria y Mata, D. Tomás Serrano Galvache.



LA SEGUNDA PARTE DE LA FIESTA SE CELEBRARÁ EN LA SEGUNDA QUINCENA DE JUNIO Y ESTARÁ DEDICADA AL RIEGO DEL ARBOLADO PLANTADO EN FEBRERO, A LOS CONCURSOS DE EJERCICIOS FÍSICOS, AL ACTO SOLEMNE DE LA REPARTICIÓN DE PREMIOS Y A DIVERSOS FESTEJOS CULTOS DE CARÁCTER POPULAR.

Teatro de la Ciudad Lineal

Función para el domingo 7 de Febrero de 1909

organizada por la

ESCUELA DE EDUCACIÓN ARTÍSTICA

en obsequio á los Centros de enseñanza.

—«O»—

PROGRAMA

A las tres y media de la tarde

- 1.º Sinfonía.
- 2.º El juguete en un acto y en prosa, escrito expresamente para ser representado por niños, original de D. Julián Morón, titulado

LOS HOMBRECITOS

interpretado por los alumnos del Colegio de San Ignacio, Jiménez y Quesada, Pérez-Villamil, Puebla y Ridaura, Camarero y Fernández, Hernán-Gómez y Gamarra y Lega.

- 3.º La zarzuela en un acto y tres cuadros, letra de D. Carlos Arniches y D. José Jackson-Veyán, música de los maestros Valverde y Torregrosa, que lleva por título

Los chicos de la escuela

REPARTO:

Perico.....	Srta. López.	Manolo.....	Sr. Alonso.
Teresita.....	» Barragán.	Tío Santos.....	» Abella.
Noberta.....	» Laguna.	Nemesio.....	» Salagre.
Blasa.....	Sra. Rocent.	Chamorro.....	» Muñoz (C.)
Señá Jenara.....	Srta. Laguna.	Pérez.....	Niña Pérez.
Niña 1.ª.....	Niña Pérez.	Morretes.....	» López (N.)
D. Salvador.....	Sr. Serrano.	Cordero.....	» López (A.)
D. Juan Antonio.	» Bugidos.	Niño 1.º.....	Sr. Hellín.
Robustiano.....	» Barrera.	Chavea.....	Niño Barta.
D. Ulipiano.....	» Rocent.	Morcillo.....	Sr. Salagre.

4.º Concierto instrumental por la

TUNA ESCOLAR
UNIVERSITARIA

formada por alumnos de la Universidad Central y Escuelas especiales, bajo la dirección del maestro LAFUENTE.

I *A la batalla*, (paso doble).—L. Lafuente.

II *Lucrecia Borgia*.—Donizetti.

III *Amoroso*, (vals).—L. Lafuente.

En el último número tomarán parte los panderetólogos señores Sánchez y Mayer.

- 5.º El sainete lírico en un acto y cuatro cuadros, letra de don Carlos Arniches y D. Celso Lucio, música del maestro Nieto, denominado

LOS SEQUESTRADORES

interpretado por la Srta. Barragán, Sra. Rocent, y los señores Alonso, Rocent, Serrano, Almansa, Barrera, Hellín, Salagre y Abella. Coro general.

Para que la temperatura sea agradable en el interior del Teatro hay instalados dos grandes caloríferos junto á las puertas laterales.

PRECIOS DE LAS LOCALIDADES

(incluido el Timbre.)

Pesetas.

Palcos plateas con cinco entradas	10,00
Palcos entresuelos con cinco idem	8,00
Palcos principales con cinco idem	6,00
Butacas de patio y orquesta	1,75
Butacas de balcón	1,50
Sillas de anfiteatro	1,10
Asientos de idem fila 1. ^a	0,75
Entrada de paseo	0,75
ENTRADA GENERAL DE ANFITEATRO	0,55

Restaurant-Bar-Billares

Puesto de agua, bombones y caramelos en el vestíbulo del teatro

SERVICIO DE TRANVÍAS

De Ventas al teatro y viceversa, cada cuarto de hora.

De Cuatro Caminos al teatro y viceversa, cada media hora

HASTA LA UNA DE LA NOCHE.



RESÚMENES DE INGRESOS Y PAGOS VERIFICADOS POR LA COMPAÑÍA MADRILEÑA DE URBANIZACIÓN DURANTE EL MES DE DICIEMBRE DE 1908.

INGRESOS

Pesetas.

Valores emitidos y depósitos.

Dividendos cobrados por acciones	400 »	468.239,74
Obligaciones al contado	319.005 »	
Idem a plazos (Caja de Ahorros)	123.714 »	
Pagarés suscritos	13.570 »	
Importan los depósitos constituidos	6.550,74	

Terrenos, explotación.

Cobrado por plazos	32.003,19	32.322,98
Idem por transferencias	20 »	
Idem por arrendamiento de pastos	217,60	
Idem por contribución territorial	82,19	

Terrenos en comisión.

Cobrado por este concepto	359,8
-------------------------------------	-------

Vías férreas, explotación.

Metálico	16.330,50	23.114,81
Venta de billetes pagados con intereses de obligaciones con 50 por 100 de bonificación	1.020,23	
Cobrado por tarjetas de circulación a precio reducido	284,50	
Cobrado por transporte de mercancías en el tranvía de Vallecas	2.651,63	
De varios cobradores, por faltas en sus liquidaciones	5,55	7,20
Venta de 4 barricas y 1 bidón vacíos	11,30	
De D. Isidoro Sainz, por extravío de nn paño de limpieza	1,25	
De los Sres. Arrieta, Jordá y Jorroño, por 1.080 kilos de chatarra	756 »	
De D. Luis Donay, por hierro viejo	77 »	1.730,10
De D. Luis Infantes, por 45 kilos de carril viejo	7,20	
De los Sres. Muñar. y Guitart, por hierro y bronce viejo	170,80	
Venta de hierro viejo	170,80	
De D. ^a Luisa Rodríguez, por alquiler del kiosco de Chamartín, 1. ^o trimestre 1909	25 »	41,25
Reintegro de jornales	2,50	
Indemnización por daños causados	41,25	

Pesetas.

Construcciones.

Cobrado por plazos de casas	76.100,25	83.276,20
Idem por alquileres	5.600,95	
Idem por proyectos	1.575 »	

Aguas, explotación.

Cobrado por suministro	7.249,44
----------------------------------	----------

Imprenta. Explotación.

De varios, por suscripción a esta Revista	156 »	8.825,10
Id. por anuncios	604,25	
Trabajos a particulares	2.131 »	
Idem para la Compañía, durante los meses de noviembre y diciembre	5.933,85	

Fábrica de Electricidad, explotación.

Cobrado por fluido	3.022,78	4.135,55
Idem por el impuesto de 10 por 100 para la Hacienda	286,18	
Idem por alquiler de contadores	319,12	
Idem por trabajos a particulares	320,26	
Idem por venta de materiales y otros conceptos	187,21	

Diversiones.

Importe de lo recaudado por este concepto	141,25
---	--------

Comisiones.

Cobrado por este concepto	4.309,42
-------------------------------------	----------

Contribuciones é impuestos.

Cobrado por el impuesto de 3,30 por 100 sobre los intereses pagados en el mes	2.057,20	2.063 »
Idem por efectos timbrados	5,80	

Materiales de construcción.

De D. Manuel González, por viga de hierro	92,18	1.796,71
De D. Federico Achaques, por idem y bordería para jardines	1.226,33	
De D. Andrés Minnocci, por pintura	318 »	
De D. Enrique Terceño, por bordería para jardines	25,80	
De D. Juan Benítez, por idem idem	15 »	
Por vigas de hierro empleadas en diferentes obras de la Compañía	119,40	

Tejares.

De D. Manuel González, por ladrillos	2.266,75	15.189
De D. Rafael Gil, por idem	2.580,50	
De D. Federico Achaques, por idem	5.600 »	
De D. Joaquín Moreno, por idem	2.411,75	
De D. Julio del Val, por idem	2.141,50	
De D. Ramón Roselló, por idem	20 »	
De D. José Alvarez	12,50	
De D. J. Benítez, por idem	3 »	
De D. Juan Hernando, por idem	45 »	
De D. Manuel Gumucio, por idem	30 »	
De D. Faustino Rodríguez, por idem	12,50	
De D. ^a Julia Hernández Rubin, por idem	9 »	
Importe de los empleados en distintos servicios de la Compañía	56,50	

Arbolado, explotación.

Por venta de plantas y flores	126
---	-----

Tarjetas postales.

Venta de varias	6 »
---------------------------	-----

Gastos generales.

Cobrado por multas	65,37	130,07
Idem por sellos de correo y una póliza	18,10	
Idem por expedición de una certificación	5 »	
Idem de la Unión y El Fénix Español reintegro por anulación de una póliza de Seguros	41,60	

Deudores varios.

De varios, por derecho de inscripción de escrituras en el Registro de la Propiedad	1.054,50	1.135,01
De D. Manuel González, por licencia de construcción	40,40	
De D. Julio del Val, por idem	36,80	
De D. Gaspar Galván, por contribución territorial	3,31	

Escuelas de la Ciudad Lineal.

Importe de varios donativos	71 »
---------------------------------------	------

Pesetas.

Pesetas.

Intereses y descuentos.

De la Comisión Liquidadora del tranvía de Vallecas, los de las cantidades anticipadas a cuenta del 2.º plazo	72,30	
De la Sociedad de Espectáculos de la Ciudad Lineal, comisión por cobranza de recibos	25 »	
Intereses en cuarto trimestre año actual de varias fianzas de fías férreas	913,35	1.359,13
Del ferrocarril de la Moncloa al Pacífico, 4 por 100 sobre fianza depositada en el Ministerio de Fomento	71 »	
De D. Hilarión G. del Castillo, 5 por 100 de administración por venta de terrenos . .	166,05	
De la Hacienda pública, 1 por 1.000 por cobranza de impuesto sobre utilidades . . .	111,43	

Intereses, cuenta general.

Reintegro de los pagados por la obligación número 15.820	7,25
--	------

Fianzas de empleados.

Importe de varias constituidas	2.552,25
--	----------

Anticipos a empleados.

Importe de lo recaudado a cuenta	735 »
--	-------

Accidentes del trabajo.

De D. Nicolás Martín Cirajas, por uso del botiquín para la «Agrupación Madrileña»	60 »
---	------

D. Hilarión González del Castillo.

De D. Toribio Puente, por terrenos	400 »
--	-------

Sociedad de Espectáculos de la Ciudad Lineal.

Cobrado por cuenta de dicha Sociedad	305 »
--	-------

SUMAN LOS INGRESOS 657.909,76

PAGOS

Pesetas.

Gastos de Administración.

CONSEJO	
Personal	1.499,95
DIRECCIÓN	
Personal administrativo	6.252,90
Idem temporero	7.662,81
Idem técnico	5.183,89
	19.099,50

Publicidad.

Anuncios y suscripciones durante el mes de noviembre último	2.767,75
---	----------

Intereses.—Cuenta general.

De obligacionea al contado	48.737,20
De id. a plazos (Caja de Ahorros)	7.078,60
De pagarés	3.820,31
De Depósitos	2.473,81
	62.109,92

Gastos generales.

A D. Luis Asín Palacios, por objetos de escritorio	547,85
A D. José Leblanc, por 4 cintas para las máquinas de escribir	24 »
A D. Pedro Coello, por el billete número 10.974 de la Lotería Nacional para el sorteo del 22 de diciembre último	1.000 »
A D. A. Berganza, por un uniforme de ordenanza con gorra y dos pantalones . . .	150 »
A la Compañía del Gas, consumo en mes de noviembre próximo pasado para calefacción de la oficina de la calle de Lagasca, núm. 6, y por 40 kilos de alquitrán .	8,93
A D. Manuel Martínez, por servicio de cartero durante el mes de noviembre	25 »
A D. Francisco Conejo, por 100 lías y un fardo de tomiza	41 »
A D. Luis Puig, por alquiler del cuarto bajo de la calle de Lagasca, núm. 6	75 »
A D. Lesmes Peñacoba, por limpieza y cuidado de la anterior oficina	25 »
Al Notario D. Emilio López Aranda, por otorgamiento de la escritura de emisión de las obligaciones números 18.501 al 19.500	754,70
A Idem id. por id. de venta y cancelación de hipoteca por los Sres. Villalba, Mateu y Merino	67,05
Importe de los trabajos realizados por la	

imprenta de la Compañía para propaganda de sus fines sociales, durante los meses de noviembre y diciembre	5.933,85
A D. Luis Espuñes, por consumo de luz eléctrica en la calle de Lagasca, núm. 6	5,03
Al "Trust Mecanográfico", por una máquina de escribir "Junior",	125 »
"Artes Gráficas", por 9 resmas de papel para copias	116 »
A los Sres. Hijos de Gaisse y Compañía, por 2 libros rayados	57,50
A la Sociedad Anónima "Riley", por una pantalla de hierro esmaltado	1 »
A la Sociedad General de Representaciones por 1 ozonador y 1 bidón de ozonativa . .	19,75
Reintegro del libro "Diario", número 13 .	69,35
A D. Alfonso Camacho, por 1 paquete de velas	1 »
A la Compañía de Teléfonos, por variación del ramal de la línea de Hortaleza	109 »
A D. Ramón Roselló, gratificación por trabajos de jardinería	20 »
A los Sres. Durá y Compañía, por 32 fotografías	289,23
A D. Ricardo del Rivero, por 1 cliché fotográfico	5 »
A D. Manuel Mata, por 2.375 sellos de correo	605 »
A D. Manuel Sastre, por 76 id. id.	11,40
Locomoción a varios empleados	221,80
Efectos timbrados	24,54
Peaje del carro	1,40
Gastos menores	98,30

10.382,68

Terrenos, 1.º Establecimiento.

Por gestiones para la adquisición de tierras	40 »
A D. José de Luque, importe de una tierra en el Pacífico	1.500 »
A D. Alejandro Montero, importe de 2 tierras vendidas	1.458 »
A D. Basilio del Prado, idem de una tierra en el término de Chamartín de la Rosa . .	600 »
Idem id., comisión por gestiones para compra de tierras	37,50
A D. Inocente Suárez, a cuenta tierras vendidas en término de Vicálvaro	750 »
A D. Félix Bertrán de Lis, id. id.	750 »
A D.ª Consuelo Zizur, a cuenta de un solar con 2 naves en la calle del Pacífico	1.000 »
A "La Vascongada", a cuenta de los derechos que pudieran corresponderle en el solar mencionado, según contrato 30 de junio 1908	840,70
Al D. Francisco Galeote, importe de una tierra en término de Vicálvaro	1.000 »
A D. Juan Sevillano, a cuenta de tierras vendidas	600 »
A D. Juan Sevillano y D.ª Dolores Sanz, por saldo de tierras según contrato 7 de agosto 1907	475 »
Al Notario D. Emilio López Aranda, por otorgamiento de escrituras de D. E. Alarcón y D. F. Gallego	90,70
Al Notario D. Antonio Pérez, suplidos con motivo de la subasta verificada en Barcelona, de las tierras del Sr. Madrid Dávila	779,35
Derechos reales de inscripción en el Registro, de la escritura de compra de tierras a D. Juan Rón	1.462,97

11.385,22

Aguas 1.º Establecimiento.

A D.ª Josefa Rivera Vargas, por 746 kilos de plomo viejo	268,56
A D. Victor Leiva, saldo obras de cerrajería en la "Casa de máquinas",	67 »
A D. S. D. Montero, por reparación de 2 contadores	69 »
A D. Rafael Rodríguez, por 11 contadores y material pequeño	954,25
A la Sociedad "Tubos Fajardos", por 500 metros de tubería de 25 milímetros	795,10
A la Sociedad Duro Felguera, a cuenta factura 19 de agosto por tubería	500 »
A la Sociedad Anónima "Aurrerá", saldo factura 22 de julio último por 330 metros de tubería de 15 centímetros	1.000 »
A los Sres. Munar y Guillart, por saldo de su factura 31 julio y a cuenta de la del 31 agosto último por materiales y piezas de fundición	807,75
A D. Patricio López, por 30 tapas para arquetas de contadores	300 »
Valor de los ladrillos empleados para la instalación de contadores durante el año.	56,50
Jornales por obras de canalización	716,50

5.534,66

Pesetas.

Pesetas.

Vías férreas. 1.º Establecimiento.

A D. Martín Merkel, por empaquetadura metálica.	364 »	
A D. Donato López, por dos bielas acopladas y torneo de dos válvulas.	380 »	
A D. Antonio Ortega, importe factura del mes de diciembre.	509 »	
A la Sociedad General de Representaciones saldo factura 1.496 por 2 carracas universales, á cuenta 1.499, por aparatos para encarrilar wagones é importe 1.571, 1.606, 1.611 y 1.639, por 2 conos porta-broca, un berbiqui, 6 machos para tuercas y 21 brocas espirales con mango.	744,25	
A D.º Consuelo Zizur, por alquiler de dos naves en el Pacífico.	100 »	
A D. Patricio López, por dos válvulas.	10 »	
A D. Angel Fernández, por un capote de uniforme.	75 »	
A D. L. S., por reparación y comprobación de 3 manómetros de doble esfera.	30 »	
A los Sres. Reguant y Compañía, por 1.524 almohadillas de engrase.	457,20	
Valor de 157 kilogramos de vigas empleados en el depósito de material móvil.	51,81	20.132,09
A The Wellston Steel Works, por 12 limas planas.	147 »	
A D. Antonio Mateos, por madera suministrada.	89,60	
A D. Manuel González, saldo obras de albañilería de la sala de espera de las Ventas del Espíritu Santo.	2.016,42	
A D. Ricardo Fernández, por obras de pintura en ídem id.	416 »	
A la Sociedad Española de material ferroviario, saldo factura 1.º de abril por 1.008 metros de carriles, 168 eclises, y 980 tornillos, facturas 16 y 27 julio, por 48 vástagos y 12 hojas de acero para sierra y á cuenta ídem 28 diciembre por 12 ejes montados.	3.822,46	
A los Sres. Munar y Guitart, saldo facturas 31 julio y 31 agosto, por reparación de maquinaria y á cuenta de otras por material.	5.922,35	
A D. Laureano Ortiz de Zárate, por efectos de ferretería y para saldo factura 31 de mayo por ídem id.	2.422,40	
Jornales para reforma del material móvil.	2.574,60	

Arbolado, primer Establecimiento.

A D. Felipe López, por 322 docenas de ties.	241,50	
A D. Manuel González, por cajoneras.	540 »	
Valor del agua consumida para riego durante el año 1908.	3.055 »	3.836,50

Imprenta 1.º Establecimiento.

A D. Richard Gans, á cuenta de sus facturas por materiales.	2.189,95	
---	----------	--

Diversiones. 1.º Establecimiento.

A D. Rafael Gil, por obras de albañilería.	27,50	
A la Compagnie d' Assurances Générales, seguro de incendios.	503,90	
A la Sociedad General de Representaciones á cuenta factura 1.623, por automatós.	236 »	1.634,9
A D. José Rivera, por cuenta de los señores D. F. Achaques y Compañía, con cargo á las obras de albañilería del Frontón.	800 »	
Valor de 203 kilos de viga de hierro empleada.	67,59	

Fábrica de electricidad y red.

Al Ayuntamiento de Canillas, por licencia para construcción de una caseta para transformador en la carretera de Aragón.	5,90	
A los Sres. Morgan & Elliot saldo factura 12 septiembre pasado, por 3 transformadores y á cuenta factura 12 noviembre por 1 máquina limpia borras.	1.225,35	
A los Sres. Babcock y Wilcox, á cuenta de maquinaria.	2.550,03	
Ídem id. á cuenta de red y transformadores.	961,93	
A id. id. por intereses en 2.º y 3.º trimestres 1908.	2.863,80	
A D. Fabriciano Cano, á cuenta obras caseta transformador en las Ventas del Espíritu Santo.	400 »	
A la Sociedad Vatimetro B. y B. saldo factura 22 de junio por 10 contadores.	512,55	
A la Sociedad General de Representaciones saldo factura 23 octubre pasado, por dos bombas centrifugas.	1.150 »	
A D. Ricardo Fernández, por obras de pintura de un kiosco para elevación de agua en la calle de Amigo González, otro para transformador en la calle principal y otro para id. en Vicalvaro.	218 »	

A la Pagaduría de Obras Públicas, para atender á los gastos que origine el reconomiento de esta Fábrica. 195 »
 A los Sres. D. Juan Wencil y Compañía, á cuenta factura 14 octubre próximo pasado por 15 contadores. 142,50
 Jornales para el tendido de la red eléctrica. 766,75

10.991,81

Ferrocarril á Colmenar Viejo.

A D. Ignacio Losada, saldo contrata por desmontes, importante 19.031 pesetas.	900 »	
A D. José Ferrero, por un kilo de clavos.	1 »	
A D. Obdulio Vallejo, honorarios correspondientes al mes de noviembre próximo pasado.	250 »	
A ídem id. por una cinta metálica.	11 »	
A D. Sebastián Fernández, saldo factura 12 noviembre próximo pasado por varios efectos.	120,15	
A D. Francisco Arroyo por trabajos de guarnicionero.	30,50	
A D. Juan Montero, por sabotado de 2.810 traviesas.	281 »	
Por trabajos de propaganda.	50 »	
A D. José Fernández, por 8 horas de aserrio.	34,96	
A D. Mariano de Corral, por 6 bastidores de hierro para plataforma.	4.900,90	
A D. Manuel Vallejo, locomoción por gestiones.	7,45	
A D. Ricardo Fernández, por obras de pintura de 4 casetas guardabarreras.	120 »	
A D. Gregorio Orozco, por asistencia y herraje del ganado empleado en desmontes.	42 »	
A D. Emilio Soria, por trabajos de campo.	150 »	
A ídem id. á cuenta contrata de desmontes.	3.000 »	
A D. Sebastián Marrodán, por cuenta de D. Emilio Soria, por 4 cajas de pólvora y dinamita, 200 detonadores y 100 metros de mecha.	313,50	
A D. Lucas Bravo, á cuenta de la construcción de la alcantarilla del Barrancón.	7.500 »	
A los Sres. Himmelsbach freres, á cuenta de 650 traviesas suministradas.	1.433,95	
Al Sr. Heredero de D. Miguel Aguado, á cuenta de 8.758 id. id.	913,33	
A D. D. Sánchez y D. M. Taberné, á cuenta de 2.536 id. id.	500 »	
A los Sres. Urquijo y Comp.ª, por cuenta de «Altos Hornos de Vizcaya» á cuenta de 5 kilómetros de vía.	5.000 »	
A D. Pedro F. Barquillo, por 24 barrenos espirales.	48 »	
A D. Domingo Orueta, por 12 rastrillas.	25,88	
A los Sres. Pradera Hermanos, á cuenta factura 17 de junio próximo pasado por 36.768 tirafondos.	500 »	
A D. José Cuesta por 2.710 kilos de paja.	141,40	
Jornales por desmontes.	7.551,20	
Id. por asiento de vía.	1.974,90	
Id. á volqueteros.	413,50	
Id. por albañilería.	77,50	
Id. para la construcción del material móvil nuevo.	2.499,35	

33.791,46

Tacción eléctrica.

A los Sres. Schaffer & Budenberg, por un indicador de temperatura y accesorios, una válvula de seguridad, un manómetro registrador y cincuenta cristales, francos 593'10 á 111'45 por 100.	661 »	
A la Sociedad Anónima española «Korting», por dos toberas de enfriamiento, en metal blanco.	176,40	
A los Sres. hijos de Carlos Ulzúrrun, por 238 kilos de ácido sulfúrico.	90,66	
A la Sociedad A. E. G. Thomson Houston Ibérica, á cuenta contrato 14 noviembre 1907.	41.228,49	
A ídem ídem, por material pequeño.	317,80	
A D. Carlos Puch, saldo obras taladros en la vía y erección de columnas.	893,55	
Jornales para montaje de maquinaria y renovación de vía.	1.530,35	

44.898,25

Tranvía de Vallecas. 1.º Establecimiento.

A D. Bonifacio Gómez, por reparación del fuelle de la fragua.	15 »	
A la Compañía Anónima «Parsons» por 14 metros de correa de cuero de 10 centímetros, 2 kilos de agujetas y 25 kilos de metal antifricción.	208,75	
A la «Société Anonyme de San Leonard», francos 570 á 111'35 por 100, por ejes de locomotora.	634,70	
A la «Sociedad Española de material ferroviario», saldo factura 1.º de Abril por 1008 metros de carriles, 168 eclises y 980 tornillos suministrados.	1334,50	

		Pesetas.
A D. Antonio Hernández, á cuenta construcción de casas para estación.	2.500 »	9.316,50
A D. Domingo Sánchez y D. M. Taberné, á cuenta de 984 traviesas suministradas . .	500 »	
Locomoción.	6,50	
Jornales para reforma del taller, material, móvil y renovación de vía	4.117,05	
Explanación de calles.		
A D. Joaquín Gallar, Manuel Amigo y Ramón Fernández, sus haberes como serenos	16 »	4.261,90
A D. Carlos Knappe, por 800 carbones para arcos	155,90	
A D. Manuel González, por instalación de bancos en los paseos y arquetas para riego.	406,50	
A D. Víctor Leiva, por obras de cerramiento de un estanque en la manzana 96.	175 »	
A D. Rafael Gil, á cuenta de obras de alcantarillado en las manzanas 71 y 72.	1.221,65	936,85
A D. Ramón Roselló, á cuenta de contrata por apertura de 2.000 metros de zanja. . .	400 »	
A D. Justo Garrido, á cuenta contrata por desmontes	950 »	
Jornales por desmontes y cuidado de arbolado y paseos	936,85	
Red telefónica.		
A D. Román López, por 80 soportes especiales.	75 »	362,35
Jornales.	287,35	
Mobiliario y enseres.		
A D. Antonio Sanz Serrano, por 24 tiradores bronceados.		7,20
Oficinas de la Ciudad Lineal.		
A D. Manuel González, por obras de albañilería.		990,75
Terrenos. Explotación.		
A D. Antonio Lozano, devolución importe recibo 31.555.	7,50	22,50
A D. Guillermo Fernández, id. id. por núm. 30.226.	15 »	
Aguas. Explotación.		
Al Canal de Isabel II, coasumo de agua en tercer trimestre 1908.	954,40	1.839,80
A los Sres. Herederos de J. Quijano, á cuenta factura de julio, por carbón suministrado.	400 »	
Jornales por elevación	485,40	
Vías férreas.—Explotación.		
Al Ayuntamiento de Madrid, por elevación del agua consumida en Cuatro Caminos. .	24,25	26.602,29
A D. José Rodríguez, por 12 agujas para coser sacos y 3 metros de mecha para luces. .	1,25	
A D. Narciso Lavilla, por 4 metros de goma de tirador	5 »	
Al Canal de Isabel II, consumo de agua de las locomotoras en la calle de Bravo Murillo.	66,85	
A D. José Siguero, por 12 balaustres, 2 bastones para coche y 1 pata de silla. . . .	4 »	1.046,50
A la «Sociedad General de Representaciones, por 7 wagones de carbón suministrado	1.046,50	
A los Sres. Larrumbide y C.ª, saldo factura de 13 de octubre, por 14.670 kilogramos de id. id.	268,75	
A «La Calera», saldo de sus facturas de julio y agosto, por 195.215 kilos de id. id. y á cuenta de otra 1.ª de agosto, por 120.596 kilos de id. id.	12.340	
A D. José M.ª de Latorre, saldo facturas 31 octubre y 30 noviembre, por 146.211 kilos de id. id.	2.250 »	768,14
A D. José de Gorostizaga, á cuenta factura noviembre, por 99.934 kilos de id.	3.700 »	
A D. Tomás Arin, saldo de facturas de de octubre y noviembre, por 21.804 kilos de id. id.	768,14	
A Idem id., por 2 quintales de carbón de encina.	22 »	
A D. Antonio Parrondo, servicio como sereno en la calle del Pacifico durante el mes de noviembre.	1,50	525 »
Importe del agua consumida por las locomotoras durante el año 1908.	525 »	
Jornales de maquinistas, fogoneros, inspectores, talleres, limpia-vías y máquinas, cobradores, guarda frenos y guardas jurados.	5.566,80	
A varios cobradores, sobrante de sus liquidaciones.	1,10	
Gastos menores.	11,15	

Imprenta. Explotación.

A D. Bonifacio García, saldo factura 10 de noviembre por 144 resmas de papel. . . .	1.275,12	5.007,88
A D. Teodoro Sainz y Romillo, por 60 resmas de papel de varias clases.	589,95	
A D. Federico Sedano, por trabajos de numeración de 240 juegos de billeteaje de teatros.	24 »	
A D. E. T. Gleistmann, por 25 kilos de tintas	194 »	
A los Sres. Lorilleux y Compañía, por 18 kilos de tintas.		99 »
A D. Benigno Ayora, por 10 resmas de papel de hilo, cinco de cartulina y 2 de papel encerado.	89,10	
A D. M. Mayer, saldo factura 28 de Agosto, por 105.378 resmas de papel suministrado.	427 »	
A la Fabrica de Electricidad de Tetuán y Madrid, por fluido suministrado en el mes noviembre.	881,95	
A D. Manuel Pérez de Gracia é Hijo, por 59 kilos de pasta para rodillos.	99 »	159,57
A D. Nicanor Miguel, por 12 cubas de lejía.	24 »	
Reparto y envío á provincias de los números 358, 359, 360 y 361 de esta Revista. .	144,59	
Comisiones por anuncios.	89 30	
Jornales.	1.116,30	

Fábrica de Electricidad, Explotación.

A la Compagnie Générale d'Electricité, por 613 lámparas.	327,15	5.618,56
A D. León Orstein, por 4 porta globos y 4 globos, y á cuenta factura 30 noviembre por materiales.	347,05	
A D. J. Dalmau Montero, por materiales para instalaciones.	668,75	
A D. Julián Sabaté, por 50 kilos cartón amianto y tubo de goma.	161,25	
A D. Federico Batres, por varios géneros. .	95,40	145 »
Al Sr. Verificador Oficial, por la de 28 contadores.	145 »	
A D. M. Martín, devolución de lo ingresado de más por fluido.	0,95	
A D.ª Juana Margenes, devolución de idem idem.	15,31	
A D. José María de la Torre, saldo facturas octubre y noviembre próximo, por carbón.	2.750 »	532,70
Importe del agua consumida durante el año.	575 »	
Jornales.	532,70	

DIVERSIONES, Explotación

A D. Gil Solomino, por servicio de conservación y limpieza en octubre y noviembre. .	90 »	901,20
A la Société Generale des Cirages Français por 20.400 huevos de hoja de lata.	766,20	
A D. Braulio Gutiérrez, trabajos por recaudación de las cajas automáticas.	30 »	
A D. Enrique Herrero, por cuidado de las cajas automáticas del kiosco Árabe. . . .	15 »	

Arbolado. Explotación.

A D. Lino Sanz, por 6 carros de basura. . .	30 »	593,10
A D. Pascual Morales, por 10 idem id. . . .	50 »	
Jornales por cuidado de arbolado y paseos y apertura de zanjas.	513,10	

Obligaciones amortizadas.

Pagado por este concepto.	600 »
-----------------------------------	-------

Pagarés.

Importan los devueltos.	8.092 »
---------------------------------	---------

Depósitos.

Importan los devueltos.	29.939,41
---------------------------------	-----------

Caja de Ahorros.

Devolución del importe de varias libretas á voluntad.	33.527 »	63.052 »
Idem idem á plazos.	29.525 »	

Obligaciones.

Importe de la bonificación concedida por suscripción de mayor número.	300 »
---	-------

Comisiones.

Pagado por este concepto.	6.363,20
-----------------------------------	----------

Intereses y descuentos.

Al Banco de España, intereses de la cuenta de crédito personal, desde 5 de junio anterior á 5 de diciembre.	721,45	869,75
Pólizas para renovación de la misma. . . .	76 »	
Descuento en varios efectos.	72,30	

		Pesetas.
Construcciones.		
A D. M. González, por obras de albañilería..	8.498,53	70.787,49
A D. F. Achaques, por id. id.	30.620,98	
A D. J. Moreno, por id. id.	4.599,75	
A D. R. Gil, por id. id.	6.869,35	
A D. J. del Val, por id. id.	4.666,30	
A los Sres. Ruiz Hermanos, por id. de carpintería.	5.017,06	
A D. R. Fernández, por id. de pintura.	3.834,67	
A D. M. Uceta, por id. id.	1.029,10	
A D. A. Minnocci, por id. id.	1.024 »	
A D. M. Mata, por id. de vidriería.	635,57	
A D. A. de las Heras, por id. id.	406 »	
A D. P. Duarte, por id. de cerrajería.	1.216,10	
A D. R. López, por id. id.	1.245,08	
A D. S. Paredes, por una chimenea de mármol.	125 »	
A D. M. Barrera, por cuenta de D. Manuel González.	1.000 »	
Materiales de Construcción.		
A los Sres. Burrill y Dompañía, por 4.842 kilos de preparación para conservación de madera.		738,30
Tejares.		
A D. Joaquín Domingo, por ladrillos suministrados.	1.724,30	5.562,95
A D. Justo Garrido, á cuenta de ladrillos suministrados.	748,90	
A D. Joaquín Monleón, á cuenta de ladrillos suministrados y por suministrar.	2000 »	
A «La Calera» importe factura 1.º Agosto último por 20 000 kilos de carbón suministrado.	660 »	
Importe del agua consumida durante el año para este servicio.	400 »	
Jornales por carga y descarga en el «arroyo de los Chopos».	29,75	
Contribuciones é impuestos.		
A la Hacienda pública, contribución territorial y urbana término Canillas, Canillejas, Barajas, Vallecas, Vicálvaro y Chamartín, en cuarto trimestre del año 1908.	657,54	12.640,90
A id. id. por inscripción en el Registro de la Propiedad de varias escrituras.	650,95	
A id. id. derechos reales por la devolución de un depósito de 50 pesetas constituido para el ferrocarril á Colmenar.	1,61	
A id. id. id. por id. de un id. en títulos para id. id.	128,75	
A id. id. por el 3, 30 por 100 sobre los intereses satisfechos de abril á septiembre.	11.143,45	
Efectos timbrados.	58,60	
Escuelas de la Ciudad Lineal.		
A D.ª Lorenza Nieto, asignación.	15 »	21 »
A D. Donato Ruesga, por cuenta de D. Hilarión G. del Castillo, para sufragar 3 matrículas de dicha escuela.	6 »	
Gastos judiciales.		
Pagado por este concepto.		1.165,40
Grasas.		
A los Sres. Regnaut y Compañía, por 1.376 kilogramos.	1.166,60	4.426,05
A la Compañía «Olcón» por 159 kilos.	272,60	
A los Sres. Vacuun Oil Company, por 522 kilos.	654,80	
A «La Maquinaria Internacional», por 344 kilos.	247,70	
A los Sres. Sacristán Hermanos, por 25 litros de aceite.	33 50	
A los Sres. Janke Hermanos, derechos de aduanas y gastos de 4.598 kilos.	2.050,85	
Alumbrado por acetileno.		
A la «Sociedad Española de Carburos Metálicos», por 1.054 kilos de carburo de calcio.	548,10	693,60
A los Sres. Brugada y Compañía, por 4 bidones de id. id.	145,50	
D. Luis García Arias.		
A dicho señor, nuestra entrega, según contrato de 16 de mayo de 1907, por gestiones para la adquisición de tierras.		100 »
Anticipos á empleados.		
Importe de varios concedidos.		2.800,47
Fianzas de empleados.		
Importan las devueltas.		664,50

Portes.

A los Sres. Viuda de Eugenio Betsellere y Compañía, derechos de aduana de 100 kilos de «Nitigene».	55,45	6.672,39
A D. Benito Crespo, saldo de facturas de octubre y noviembre, é importe de la de septiembre último, por suplidos.	4.889,88	
A D. Fernando Orejón, por transporte de 4 wagones y 10 toneladas de carbón.	156 »	
A los ferrocarriles de M. Z. y A., por transporte de 9 wagones de carbón.	1.569,65	
A la Compañía del ferrocarril del Norte, de 1 paquete postal.	1,41	

Accidentes del trabajo.

A D. A. Igarza, por medicamentos.	69,50	385,10
A D. Cesáreo Alonso, por efectos.	255 »	
Jornales por accidentes.	60,60	

Deudores varios.

Derechos de inscripción de escrituras en el Registro de la Propiedad.	525,13	723,18
Al Ayuntamiento de Canillas, licencias de construcción por cuenta de varios.	198,05	

D. Juan Ron.

A dicho Señor, á cuenta de los terrenos de las manzanas pares.	6.000 »
---	---------

Sociedad de espectáculos de la Ciudad Lineal.

Por devolución del importe de los recibos cobrados por su cuenta, durante el mes de noviembre último.	333 »
--	-------

D. Hilario González del Castillo.

A dicho Señor, según liquidación fecha 30 noviembre último.	3.321 »
--	---------

Derechos del fundador.

Pagado según el artículo 6.º de los Estatutos.	553,36
---	--------

SUMAN LOS PAGOS. 517.583,81

RESUMEN.—Existencia en 1.º de diciembre.	149.186,58
Ingresos.	657.909,76

SUMA. 807.096,34

Pagos.	517.583,81
-------------	------------

Existencia en 1.º de Enero de 1909.	289.512,53
--	------------

NOTA. Desde el primer día de la Sociedad, 3 de marzo de 1894, se han publicado, sin excepción, todas las cuentas mensuales. Los comprobantes á disposición de los accionistas durante todo el año.

El Director,
Arturo Soria y Mata.

CAJA DE AHORROS DE LA CIUDAD LINEAL

LIBRETAS DE ACUMULACION á interés compuesto; ahorro forzoso utilísimo para todos los fines de previsión, tales como librarse de quintas, formación de dotes, fondo de reserva para la vejez ó contingencias de la vida, más práctico y sencillo que el seguro de vida y que varias combinaciones de mutualidad.

Por 5 años al interés compuesto de 3 1/2 por 100 anual que al fin de cada año se agrega al capital y devenga interés durante el nuevo año y sucesivos.

CAJA DE AHORROS de la Compañía Madrileña de Urbanización

LAGASCA, 6, bajo derecha, Madrid.

Horas de oficina para la Caja de Ahorros: DE 9 A 12 los días laborables y los domingos

LA CIUDAD LINEAL ES EL MEJOR NEGOCIO INDUSTRIAL

Para los rentistas

que en la actualidad compran obligaciones en pequeñas partidas:

á 450 de 1 á 25, interés.	6,66
á 445 de 26 á 50, »	6,74
á 440 de 51 á 100, »	6,81
á 435 de 101 á 200, »	6,89
á 430 de 201 á 400, »	6,97
á 425 de 401 en adelante	7,05

LA CIUDAD LINEAL ES

LA MEJOR CAJA DE AHORROS PARA LOS PEQUEÑOS CAPITALISTAS QUE SUSCRIBEN LIBRETAS NOMINATIVAS REINTEGRABLES A VOLUNTAD

como las del Monte de Piedad de Madrid, pero con **4 POR 100** de interés en vez del 3, y más facilidades que en las demás Cajas de Ahorros de España y del extranjero.

LIBRETAS NOMINATIVAS A PLAZO FIJO

Eligiendo el suscriptor, al hacer la primera entrega, el plazo

De seis meses, la Compañía abona el interés anual de: 5 por 100

De un año, » » » » de... 6 por 100

De dos años, » » » » de 6,50 por 100

De tres años, » » » » de..... 7 por 100

De cuatro años, » » » » de..... 7,50 por 100

De cinco años, » » » » de..... 8 por 100

LIBRETAS DE AHORRO AL PORTADOR

Cuyo importe hace efectivo el que las presenta sin necesidad de decir su nombre. Interés **DEL 4 AL 8 POR 100**, lo mismo que las libretas nominativas, según el plazo elegido previamente para su negociación. La libreta de ahorro al portador es utilísima en todos aquellos casos en que conviene ó agrada la reserva, y se convierte en nominativa cuando lo pide el portador.

GARANTÍAS COMPARADAS

NO ADMITIMOS ROPAS porque pierden de valor con el tiempo por la polilla y por la moda.

NO ADMITIMOS ALHAJAS porque pierden de valor por las modas, por la competencia de las piedras artificiales y por la posibilidad de sustituciones.

NO ADMITIMOS PAPEL DEL ESTADO como base principal de los préstamos porque las revoluciones y las guerras ponen á las cajas de ahorro en peligro de muerte, como sucedió en Francia en 1848 y en 1870, porque los desaciertos de los ministros, los manejos de los grandes financieros y los ataques justos ó manévolos de la prensa pueden causarles hondísimas perturbaciones, como ha sucedido en España.

ADMITIMOS FINCAS, que son la garantía más sólida de los préstamos. Las libretas de nuestra **Caja de Ahorros** equivalen á préstamos sobre centenares de fincas rústicas y urbanas por valor de TRES MILLONES Y MEDIO DE PESETAS, sin temor á pleitos ni á picardías de ninguna clase, y con la comodidad de no sufrir molestias ni perder tiempo en otorgar escrituras, conceder moratorias y lástimas é insultos. Para prestar sobre fincas con absoluta seguridad, no hay más que acercarse á las sucursales del Banco de España, depositar la cantidad que se quiera para la **cuenta corriente** de la **Compañía Madrileña de Urbanización**, y escribimos diciendo cuántas libretas de nuestra **Caja de Ahorros** quiere tomar y por cuanto tiempo, desde un mes á cinco años, y según el tiempo, así es el interés, desde el 4 al 8 por 100. Pretender sacar más interés es peligroso.

ADMITIMOS FERROCARRILES Y TRANVIAS y los demás negocios de la Compañía como garantía supletoria por valor de SIETE MILLONES DE PESETAS.

La garantía moral más importante, que es la limitación de las operaciones de las Cajas de Ahorros, es en todas arbitraria ó caprichosa. En la nuestra tiene base racional y obedece á un cálculo prudente.

Máximun de las libretas reintegrables á voluntad en 1908, la 12.^a parte de los ingresos de explotación en 1907, ó sea la 12.^a parte de un millón de pesetas, ó sea 83.000 pesetas.

Máximun del total de libretas en 1908, cinco veces la cifra de ingresos de explotación en 1907, ó sea cinco millones de pesetas.

Total de libretas al 31 de enero de 1908	1.705.762
Idem de las devueltas	571.559
En circulación	1.134.173

Número de la última obligación suscrita: 20.514.

Oficinas: Ciudad Lineal de 2 á 7.—Apartado de Correos núm. 411