



Madrid (Chamartín) 30 de Mayo de 1909

## Sumario

*Un vecino de la Ciudad Lineal:* Encantos de la Ciudad Lineal.—*M. Roso de Luna:* Las enseñanzas orientales y la Geología.—*Agricultura:* Lo que viven los árboles.—*Urbanización:* Nuestras noticias.—Resúmenes de ingresos y pagos verificados por la Compañía Madrileña de Urbanización durante el mes de marzo de 1909.—Anuncios.—Caja de Ahorros.

## Encantos de la Ciudad Lineal

V

### UN ESTUDIO DE PINTOR

Había oído yo decir que en la Ciudad Lineal, cerca de Chamartín y en lo alto de una loma desde la que se divisa un espléndido panorama, había una casa con un soberbio estudio de pintor, no la que vivía un muchacho de mucho porvenir, de gran laboriosidad, de grandes entusiasmos por el arte á que está dedicado.

Aun cuando no conocía ni de vista al propietario, allá me encaminé ansioso de ver y curiosear su estudio, confiado en que me recibiría cortésmente y en que me enseñaría su casa. En nuestra Ciudad Lineal no hay necesidad de presentación para visitar una finca: basta decir que somos accionistas de la Compañía Madrileña de Urbanización ó propietarios de terrenos en la Ciudad Lineal para que cualquier otro propietario tenga mucho gusto en enseñarnos su casa y en acompañarnos y en obsequiarnos cuanto puede. Como todos estamos ansiosos de curiosear la casa del vecino, todos nos hallamos dispuestos á que se curioseee la nuestra. Y con estas esperanzas fuí allí al atardecer de uno de estos deliciosos y hermosísimos días de primavera que se disfrutan en nuestra Ciudad Lineal.

La finca tenía un aspecto muy modesto y era muy pequeña pues no tenía más de cuatro lotes (1.600 metros). A unos seis metros de la puerta de entrada se hallaba la casa, también pequeña, de unos 15 por 15 metros, de ladrillo tosco, sin pintar ni revocar, de un solo piso y con un tejado de teja ordinaria y de forma muy irregular y muy rara, pues que en lo alto tenía una especie de kiosco ó mirador sencillísimo con paredes de cristales. Todo aquello me produjo una impresión muy

desagradable, de profunda decepción, y á no haber tenido señas tan precisas hubiera creído que estaba equivocado. Era allí sin duda, pues el cartelón de la puerta de entrada ostentaba en italiano el título que se me había dicho: *LA MIA GIOIA* (Mi alegría).

No comprendía yo que en aquella casa, que más parecía propia de un obrero enriquecido que de un pintor de gustos artísticos y de gran porvenir, tan pequeña, tan descuidada, pudiera haber un estudio que llamara la atención, que fuera *un encanto*, como se me había dicho. Sin embargo, entré y llamé. Me llevaron á una salita-despacho que nada tenía de particular, y á poco vino el dueño: un muchacho de unos 25 años, fuerte, moreno, de mirada muy viva, de movimientos muy nerviosos, denotando en todo su aspecto un temperamento muy exaltado. Le dije el motivo de mi visita que calificué de impertinente y que él con gran amabilidad agradeció mucho, diciéndome que en efecto bastaba mi condición de vecino de la Ciudad Lineal para que él tuviera mucho gusto en enseñarme su casa y en servirme en todo cuanto pudiera. «Advierto á V., añadí, que entre otros defectos tengo el de escribir, y que aquí vengo no solo como *curioso impertinente*, sino como noticiero, pues estoy haciendo una serie de artículos con el título de «Encantos de la Ciudad Lineal» y entre estos encantos está, según se me ha dicho, el estudio de pintor que usted tiene aquí».

Al oír esto el aludido, sonrió lleno de satisfacción y me dijo con viveza: «*Tanto meglio*. Si señor, mi estudio es para mí y para los demás que lo ven, un verdadero encanto. Este *villino*, como usted habrá visto, es modesto, pobre casi, porque mis recursos son pocos, ó mejor dicho, mis necesidades son muchas, y yo no quería gastar mucho en una casa. Lo primero es lo primero, y para mí, antes que la casa, antes que nada, son los viajes al extranjero en los que se me van muchos *quattrini*. Ahora estoy ahorrando para visitar Grecia y Egipto, que sólo conozco por libros y grabados. No puedo, pues, tener ni una casa grande, ni muchos lujos en ella. Pero al hacerla me propuse que tuviera un estudio grande, amplio, todo lo artístico, todo lo hermoso y lo rico que yo pudiera y supiera hacer: Un estudio de pintor que fuera *la mia gioia, il mio amore*; al que trajera, en ideas y en objetos, todo lo mejor que pudiera hallar por esos países que tan aficionado soy á recorrer. Así lo



hice. Y hoy mi casa, aunque es cómoda y sana y, sobre todo, tranquila, que es lo que yo más apetecía, es pobre, casi fea: pero tiene un estudio que hay que verlo bien, *mio caro*. Como seguramente no hay otro en todo Madrid, de grande, de alegre, de hermoso: un estudio verdaderamente *macareno*», dijo poniendo toda su alma en la frase y creyendo con ella significar el sumum de la perfección. «Es lo único que tiene de notable la casa. Venga usted».

Llamándome la atención el número de palabras italianas que sin necesidad alguna mi acompañante mezclaba en su conversación, le pregunté si había estado en Italia. «¿Que si he estado en Italia?, me dijo con sorpresa. Pues si he vivido allí cinco años casi seguidos. Aquél si que es un país hermoso: en bellezas naturales, en encantos de su vida, en dulzura exquisita de su lengua privilegiada y armoniosísima, sobre todo cuando está hablada por linda boca femenina, en tesoros de arte, en todo. Allí viviría yo si no fuera por mi *viejecita*, por mi buenísima madre, á la que adoro, y que desde que quedó viuda no tiene más afán ni más deseo que verse rodeada de sus hijos. Todos se han casado, menos yo que vivo con ella aquí. Y como no quiere dejar España, aquí me he venido á vivir, saliendo todos los años dos ó tres meses, ó al extranjero, ó á recorrer España para estudiar, para *lavorare*, para hacer dinero».

Díjale que yo también conocía y admiraba Italia, y que también hablaba, aunque poco y no muy bien, el italiano. Y esto acabó de entusiasmar á mi apasionado amigo, y desde entonces nos enzarzamos en una conversación que era un galimatías, un verdadero pisto lingüístico, mitad italiano mitad español. Y subimos al estudio. La casa es, como ya he dicho antes, de 15 por 15 metros. El estudio está formado por una habitación, la única que había en el piso superior, ocupando toda la parte posterior con una superficie de 14 metros por 7 de fondo. Es, pues, un hermoso salón en forma de galería, dividido en tres partes, por dos grandes arcos y pilastras adosadas á las paredes, pudiendo hacerse tres habitaciones independientes una de otra por medio de biombos ó de cortinajes.

Al entrar en el salón y ver sus proporciones, quedé asombrado, verdaderamente asombrado. Tenía razón el que me había ponderado tanto aquel estudio. Aquello era un *encanto*. Un encanto de luz, que entraba ó raudales por grandes anchísimas ventanas, de estilo gótico, pintadas algunas por el mismo pintor para templar la luz, que de otro modo sería excesiva, y para adornar el salón; un encanto de lujo y de riqueza del más depurado gusto; un encanto por la variedad que allí reinaba, por el conjunto abigarrado, caprichoso y artístico que allí formaban cuadros, unos acabados, otros á medio hacer, telas, trajes, armaduras, estatuas, relieves, armas, tapices, cacharros de porcelana, muebles de diferentes estilos, etc., etc. Bien se echaba de ver que en formar aquel estudio se habían empleado varios años

de trabajo incesante, para acumular materiales, para arreglar y mejorar todo aquello. No era, no, un estudio improvisado y hecho de cualquier manera.

Me llamó la atención ver lo limpio, lo cuidadosamente arreglado que allí estaba todo; más que salón de trabajo parecía un salón de recibir. El pintor me dijo: «Eso es mérito exclusivo de mi pacientísima madre. Ella, que pasa muchas horas aquí, trabajando, leyendo, hasta rezando su rosario, mientras yo pinto, es la encargada de limpiar, de ordenar, de arreglar todo esto que yo suelo dejar en el más espantoso desorden. Y como todos estos cachivaches forman mis ilusiones, lo hace con el esmero que pone siempre una mujer y con la paciencia amorosa que sólo tiene una madre. Y vea usted cómo está todo», —me dijo con entusiasmo.

Si que estaba hermoso. Nadie hubiera dicho que en aquella casa, que desde la calle ofrece un aspecto tan pobre, tan vulgar, hubiera un salón tan lujoso, tan rico, tan artístico... Nada allí era vulgar ni de dudoso gusto. Yo estaba asombrado, sin saber adonde volver los ojos, ni por donde empezar mi visita de curioso. En una de las paredes principales, lo que podría llamarse un *testero* del gran salón, había en dos hornacinas dos esculturas en yeso, de tamaño natural, que representaban: una la *Venus de Milo*, otra el *Apolo de Belvedere*. En la pared fronteriza, al otro extremo del salón, se destacaba sobre fondo azul celeste para que la ilusión fuera más perfecta, la incomparable, la hermosísima *Victoria de Samotracia*, gallardísimamente colocada sobre la proa incompleta de una nave, tal como está en el Museo del Louvre. A sus lados, también en hornacinas y sobre pilares hechos de modo que pudieran girar para verlas por todos lados, había dos hermosas estatuas en bronce, copias del Museo de Nápoles, un *Narciso*, bellísimo, y un *Fauno danzante*, lleno de viveza y de gracia.

«¿Conoce usted esto?», me dijo mi acompañante enseñándome una puerta monumental con admirables relieves que reproducían escenas del Antiguo Testamento. — ¡Ya lo creo que la conocía! Era una copia en yeso, pero pintado en color para que imitara el bronce del original, de una de las dos puertas hermosísimas del baptisterio de Florencia, hechas por el gran Ghiberti, de aquellas puertas que según decía Miguel Ángel merecían ser las puertas de la misma Gloria.

Había una chimenea monumental, muy decorativa y originalísima, que representaba escenas del Infierno de la Divina Comedia. También la conocía yo de haberla visto en postales. Era la reproducción en escayola (pues la chimenea era puramente decorativa; de ella no se hacía uso para encender fuego), de una obra genial hecha por nuestro gran Benlliure. Un alto relieve que había á otro lado, ocupando casi todo un lienzo de pared, representaba *Una lacinal*, y era copia de un hermoso trabajo de otro gran escultor español: del finísimo, del colosal Querol.



En el centro del salón había una especie de rotonda en medio de la cual se hallaba un diván circular, cuyo centro elevado servía de pedestal á un grupo escultórico en marmol que representaba una bellísima escena del canto V de *La Divina Comedia*. Al pie de dicho grupo, en lo que le servía de base, leí yo este verso de Dante:

*La bocca mi baciò tutto tremante...*

Y proseguí mi amigo como si estuviera solo:

*Galeotto fu il libro e chi lo scrisse*

*Quel giorno più, non vi leggemmo avante.*

«Qué hermoso, qué hermosísimo episodio», añadió con apasionamiento. La escena representaba á la ardiente Francesca, casi desvanecida de amor al sentir el pecaminoso dulcísimo beso de Paolo. «La compré en la última Exposición de Milán, y me costó 1.000 liras», me dijo el pintor viendo cómo yo me recreaba en su contemplación.

Había otras varias reproducciones en yeso y en madera de obras clásicas de Lucca della Robia, de Donatello, de Ghiberti y de otros maestros de aquel glorioso Renacimiento italiano.

«Pasemos ahora á ver la pintura», me dijo mi amabilísimo acompañante.

**Un vecino de la Ciudad Lineal.**

*(Se continuará.)*

## LAS ENSEÑANZAS ORIENTALES Y LA GEOLOGÍA

### I

#### El continente hiparbóreo.

Así como la cultura greco-latina fué una verdadera revelación en el Renacimiento, tras la noche medioeval, así la cultura del pueblo asio, comenzada á sacar á luz por los sauscritistas, es una revelación aun mayor para nuestra cultura contemporánea.

Las traducciones de los Vedas, Puranas y Brahmanas; las expediciones al Tibet; la religiones y lenguajes comparados; la filogenia, etcétera, nos van poniendo al habla con las edades más remotas del Planeta, edades que, si aquí en Europa se caracterizaron por la barbarie troglodita que nos enseña la Palcontología, en Asia daba en cambio civilizaciones colosales, verdaderamente prehistóricas y al lado de las cuales resulta aun pequeña la nuestra, pese á nuestras vanidades de pueblos juveniles.

Día llegará en que consagremos á esta empresa un trabajo más detenido. Tamañas revelaciones, en efecto, nos fueron anticipadas por mediación de una mujer sabia y abnegada, Helena Petrowna Blavatsky, á quien la humanidad contemporánea no ha empezado á hacer justicia aún.

Esta heroína que realizase durante su vida viajes peligrosísimos que eclipsan á los de Marco Polo, Humbolt, Stanley y Livingston, nos ha dado en los tres tomos de su «Doctrina Secreta» una serie de orientaciones nuevas, en las que van siempre dichosamente enlazadas la Religión Primitiva de la Humanidad con la Ciencia más excelsa. Su estilo más confuso y desordenado en apariencia; sus métodos de exposición, verdaderamente orientales ó intuitivos; la magnitud del edificio alzado; los prejuicios de todo género que nos avasallan, nos impiden todavía sacar de tamaña obra los debidos frutos.

Vamos á hacer hoy un paralelo entre las enseñanzas que nos trasmite dicha escritora sobre los continentes y las conclusiones de la Geología.

De cinco grandes formaciones continentales, concordadas con sendos trocos de pueblos, ó Razas-Raíces de la actual evolución terrestre, nos habla al comenzar el segundo tomo de la *Doctrina Secreta*. 1.º De una Isla Sagrada ó imperecedera del Polo Norte, verdadera Tierra de los Dioses y laboratorio de razas futuras. Llamado á perdurar durante toda la evolución terrestre que suele denominarse Cuarto Cielo ó Ronda. 2.º Un continente boreal, del cual son restos todo el norte de Europa, Asia y América. 3.º Un continente austral ó *lemuriano*, que ha dejado como restos principales á Australia y Madagascar. 4.º El continente de la Atlántica, ocupando toda la zona del océano de este nombre, con más Europa occidental, parte América y quizás no poca del Pacífico. 5.º El continente actual ó Asio, que abarca en realidad dos: el de Asia, Europa y África reunidas, y las tierras americanas.

Nuestra ciencia positiva actual tiene que prescindir de la isla ó continente, primero porque á él no han podido alcanzar nuestras expediciones polares más atrevidas, y hemos de contentarnos con lo mucho que de él han hablado, más ó menos veladamente, los mitos y simbolismos religiosos de todos los tiempos, con sus Monte Merú, Monserrat, Santo Grial, Tierra Divina, Isla de los Devas, etc. G. W. Surya publica sobre «El Polo Ártico y los Ocultistas» un precioso artículo en el *Zentralblatt für Okkultismus* de Leipzig, donde comentando los últimos fracasos de Andrée y de Wellmann, se pregunta: «¿No es cierto como que el Polo Ártico parece guardar un secreto para la humanidad entera? ¿De dónde procederá esta singular é insaciable ansia por llegar al Polo norte, y cuál será el resorte impulsa de la curiosidad científica hacia la gloria de poner por primera vez el pie en un pedazo de tierra cubierto de ventisqueros eternos? ¿Será el móvil de tan temerarios esfuerzos un *algo desconocido* quizás, que atrae con fuerza mágica á algunos investigadores? ¿Quién es el señor de esa «fortaleza polar» que ordena á los vientos el detener á distancia á los exploradores inoportunos, ó que les obliga á arribar, sin poder darnos señal alguna de sus vidas, de sus éxitos ó fracasos?..



Unos cuantos viajeros han entrevisto tras las más altas latitudes, algo así como un mar libre de hielos y hasta troncos flotantes de árboles. Allende aquel mar libre, especie de lejano espejismo del aire, está el *país eterno é inaccesible; la mansión de los Dioses* de que nos habla *Vishnú Purana* y el propio Pitágoras.»

Dejando á la Mitología comparada la árdua tarea de esclarecer cuanto ha creído la humanidad respecto de este misterio terrestre, entiendo que hay mucho en la facie terrestre, según hoy la conocemos, concordando con las enseñanzas de citada obra del Blavatsky, como vamos á ver respecto de los otros cuatro continentes, apoyándonos en la Geología. Para aprovechar mejor en la lectura, conviene que el lector tenga un buen mapa á la vista.

Desde luego resulta un hecho singular respecto al continente segundo de que habla dicha obra.

La orientación de las grandes líneas de cordilleras en la parte septentrional de nuestros actuales continentes es sensiblemente de Sur á Norte, cual si ellas hubiesen constituido en remotísimos tiempos una irradiación á partir de una cumbre ó broche central, situado en las vecindades del polo ártico, broche que, hasta donde apreciar la exploración geográfica, se ha sepultado bajo el nivel de las aguas posteriormente, formando el Océano glacial del Norte.

Vemos, en efecto orientados de ese modo los Montes Urales, entre las rusia, europea y asiática, continuándose bajo las aguas con los archipiélagos de Nueva Zembla y Francisco José, hasta los 84 grados de latitud; á los Dofrines escandinavos prolongados de igual modo con el archipiélago de Spitzberg, hasta los 80 grados; á los montes del País de Gales y á los Grampianes escoceses más ó menos relacionados orográficamente con Islandia á los 69 grados. Vemos asimismo á esta isla y á la Groenlandia, con montañas de varios miles de metros de altura, que se pierden entre los 75 y los 83 grados de latitud; á las complicadas tierras del Mar de Baffin y del archipiélago de Parry, desde la margen derecha del río Mackensie; á las tierras de Maska y á la cordillera que en Asia bordea la margen derecha del río Lena y península de Zaimour, hasta latitudes semejantes. En total 6 ú 8 líneas montañosas formando por decirlo así, las espigas de otras tantas masas continentales, rotas y dislocadas de Sur á Norte por la aparición posterior del Atlántico y el Pacífico, y de Este á Oeste quizás, ó sea en sentido circular, por el Océano Ártico.

Tamaño continente, hoy cubierto por las nieves perpétuas propias de su geológica vejez—vejez admirablemente concordada con la actual posición del eje de la Tierra respecto de la eclíptica—afecta á una zona que, con el lecho de los mares que en parte la ocultan hoy, acaso fuese más extensa que la que llamamos ahora antiguo continente, aparecido muchos miles de siglos después. En la actualidad abarca todavía la mitad superior de América del Norte y más de la cuarta parte

de Europa y Asia. Sus límites meridionales, que acaso al ecuador actual en más de un punto, resultan ya esfumados ó sepultados bajo la formalización diluvial ruso siberiana y los infinitos accidentes orográficos que preparan más abajo el alzamiento ulterior de nuestros continentes, según hoy los conocemos.

Semejante formación antiquísima, por muy desdibujada que ahora nos parezca, no deja de tener en el Planeta otra formación similar ulterior á la que se han debido de igual modo los continentes actuales, ó sea el Continente Ario, típico de la Quinta Raza-Raíz, después de las catástrofes lemuriana y atlante.

Nada más fácil que el convencernos de ello. Al efecto supongámonos situados en la Meseta de Pamir, ese punto estratégico de la vieja Asia que parece haber servido de centro de dispersión mundanal lo mismo de las montañas que de los pueblos históricos. Semejante meseta es el centro de una inmensa cruz de alineaciones montañosas; tal y como acaso lo fuera mucho antes el legendario Monte Merú polar para todo el continente hiperbóreo.

El brazo del Nordeste lo constituyen las cordilleras de Thianchan, de Altaí, de Jablokoi y de Stanovoí, que separan geográficamente al pueblo tártaro del pueblo chino. Llegado al vértice constituido por el estrecho de Bering, todavía continúa en línea recta ó, por mejor decir, en círculo máximo, pues que se trata de una esfera y no de un plano, todo á lo largo de América, hasta el cabo de Hornos.

El brazo Sudeste de la cruz ó arista de la pirámide orográfica de Pamir le constituyen los Himalayas y todas las alineaciones paralelas de la Indo-China, enlazadas bajo el estrecho de Malaca con las alturas de Malasia occidental y aún con el oriente de Australia y Nueva Zelanda, donde podemos considerar emplazado el vértice segundo.

El brazo Noroeste está también clarísimo, pues apenas si tiene solución de continuidad á lo largo de las alturas bactrianas y norte del Irán, Armenia, el Cáucaso, los Karpatos y Balcanes, los Alpes y los Pirineos, hasta el cabo de Finisterre en España, donde podemos considerar el tercer vértice ó extremo de la gran cruz orográfica de Pamir.

El brazo Sudeste le constituyen las alturas meridionales del Afga-nistán y de Arabia; los montes de Abisinia; y los de oriente de África, hasta el cabo de Buena Esperanza, donde consideraremos situado el cuarto extremo de repetida cruz.

A consideraciones harto peregrinas se presta esta nueva manera de ver nuestra tierra actual. Acaso los cuatro husos esféricos en que queda así dividido el Planeta—husos que se cortan en Pamir y en su antípoda de las alturas peruanas encierran el secreto de las cuatro últimas Razas-Raíces de aquella obra, el 2.º ó del continente hiperbóreo en todo el huso del Norte, con su centro de superficie hacia el polo ártico; el 3.º ó lemu-



# CONSTRUCCIONES DE LA CIUDAD LINEAL

Precio del hotel 100.000 pts.

Escala 1:200

PLANO

DE EMPLAZAMIENTO

Y JARDIN

HOJA N° 2

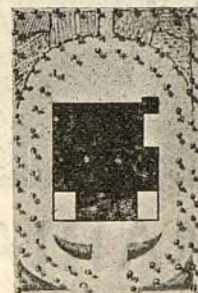

ALZADO

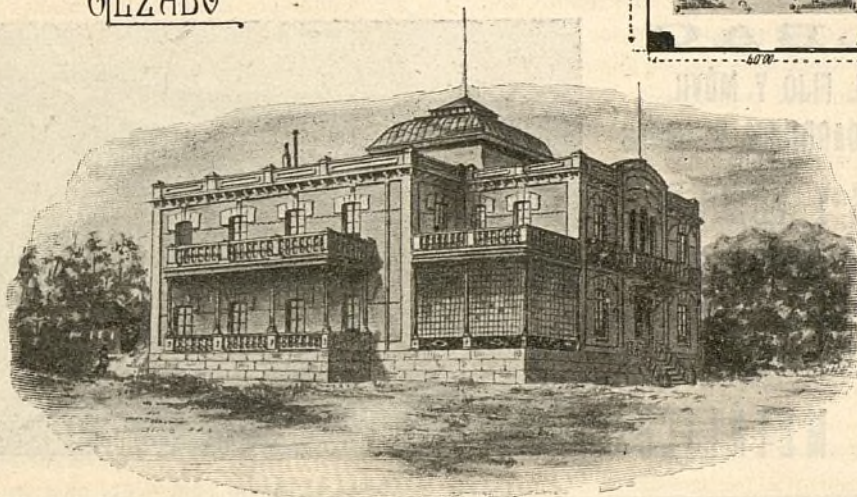

PLANTA

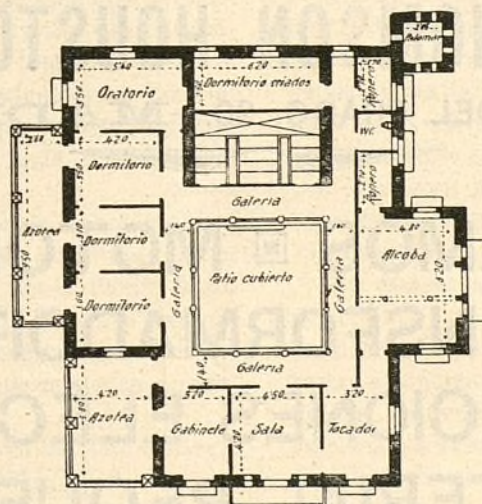

PRAL





TALLERES  
DE

## CONSTRUCCIONES METÁLICAS

Casa fundada en 1881, que lleva  
construïdos durante los 27  
años de existencia, más de  
5.000 vagones y coches para fo-  
dos los ferrocarriles de Espa-  
ña: Norte y Madrid á Zaragoza y  
Alicante, Luchana á Munguía,  
Bilbao á Portugalete, Vascon-  
gados, Bilbao á Lezama, etc.

# »»» MARIANO DE CORRAL »»»

## BILBAO

MATERIAL FIJO Y MÓVIL  
PARA FERROCARRILES Y MINAS  
VAGONETAS Y VULQUETES  
ESPECIALIDAD  
EN VAGONES CUBAS  
Y VAGONES CISTERNAS  
PUENTES METÁLICOS



# A. E. G. THOMSON HOUSTON IBERICA

CALLE DEL PRADO, 20.—MADRID

□ □ □ DINAMOS □ MOTORES □ □ □  
□ □ □ TRANSFORMADORES □ □ □  
□ INSTALACIONES ELÉCTRICAS □  
□ □ □ MATERIAL PEQUEÑO □ □ □

Suministradora del tranvía eléctrico  
de la Ciudad Lineal.



riano en todo el huso del Sur, hoy sepultado casi todo él y con su centro en el macizo antártico; el 4.º ó atlante en los dos husos del Este y del Oeste con su centros hacia España y la Polinesia, y el 5.º ó ario otra vez en el huso del Norte, siendo nuestra Historia Universal, hasta los días del descubrimiento de América ó de la época contemporánea, época tan fecunda en revelaciones de todo género, una mera preparación ario-atlante de esta raza admirable, que hoy ostenta sus civilizaciones principalmente en Inglaterra, Francia, Alemania y los Estados Unidos.

Sea de ésto lo que fuere, imagináos que un cambio de posición de la Tierra en el espacio hace coincidir con la línea Pamir-Perú su eje de rotación y que un cataclismo sepulta á toda el Asia Central, dejando en su centro y por cima del nivel del mar al Tibet. Tendréis así explicadas con bastante fidelidad todas las apariencias actuales del continente hiperbóreo, que pasaría de tal modo, igual que pasase éste último, desde un clima cálido y paradisíaco, como el de la India, al clima ártico con sus nieves perpétuas.

Comprobada por la descripción geográfica anterior, la existencia científica del segundo continente de que nos habla *La Doctrina Secreta*, falta probar que efectivamente es el más antiguo que se conoce en toda la Tierra. Con la Geología en la mano es fácil el hacerlo.

Clásico es, en efecto dentro de la ciencia de Lyell, el dicho de que las formaciones graníticas de Europa, país cuyos caracteres petrográficos y paleontológicos, nos resultan más conocidos, son tanto más antiguas cuanto más se aproximan al polo. Así se comprende que el granito de los Dofrines escandinavos, se tenga por la frontera misma del terreno primitivo ó azóico—terreno primordial, sin vida ó sin fósiles—no obstante lo cual se han hallado en los granitos de Grangesberget (Suecia) y en general en todos, huellas de una materia orgánica amorfa ya y nada identificable con la de los seres vivos que conocemos.

Ningún geólogo duda de que entre dichos granitos y los de los Pirineos, Alpes y demás que están relacionados con la línea de cordilleras desde Pamir hasta Finisterre, median edades sin cuento, dado que estos últimos han reaparecido desde las capas más hondas del planeta, períodos después de los que se tienen por primarios.

Quien haya contemplado de cerca los flordos noruegos, escoceses é islandeses no olvidará jamás esa profunda impresión de vejez que les caracteriza sobre todo cuando hay de más arcaico en este viejo planeta. La eterna acción de los elementos va disgregando grano á grano, aquellas alturas en otro tiempo orgullosas y cubiertas por la lujuriante vegetación del trópico, alturas que, cual todo cuanto se acerca á la tumba, se encorvan, se deprimen buscando sumergirse en un mar sobre el que alzarán orgullosas antaño cimas de varios miles de metros.

Tal es la fisonomía general de todas las costas relacionadas con los mares árticos, sepulcro del más viejo de nuestros continentes, sellado para la humanidad por el misterio augusto de la nieve.

Siempre que observamos la inmersión lenta de una faja de terreno en lagos ó ríos, la vemos presentar ese aspecto como de encharcamiento, que multiplica hasta lo infinito los golfos, los canales y las balúas, cual se ven multiplicadas en toda Norte-América, desde el Territorio de los Lagos del San Lorenzo hasta los más remotos límites de las Islas de Parry, Alaska y Baffin. Harto lo revela la inspección de los mapas de dicha zona.

Por eso sin duda, hacia el límite meridional de tan vasta comarca del granito primitivo, éste se ve comafestoneado por otra zona muy extensa del terreno primario, así llamado por ser el primero de los terrenos de sedimentación ó neptúnicos, formados en el fondo de los mares primordiales por el aposamiento ó sedimentación de las materias arrastradas por los ríos y mares de aquella edad, siendo altamente curioso el fenómeno de que tales formaciones antiquísimas de hasta 11 kilómetros de espesor, ocupen más de la tercera parte de Europa, sobre todo desde San Petersburgo á la Finlandia, la mayor parte de Escocia y Gales el Finisterre y la Vendée franceses, una extensa zona en el Oeste de España, desde Sierra Morena hasta Galicia y toda la Bohemia.

En el resto del continente europeo se ven doquiera afloramientos cámbricos y silúricos, aportados desde las capas más bajas de sedimentación por los alzamientos ulteriores, con cargo á la gran zona montañesa del mediodía de Europa y en cuanto á la América del Norte toda la región vecina al río de San Lorenzo, ha dado nombre á las formaciones principales que nos ocupan, tales como «terreno huttoniano», «terreno laurentino», etc, con lo cual los límites del gran continente ártico establecen la continuidad histórico-geológica con nuestros continentes actuales, á través de las largas épocas en que estuviesen sumergidos.

En esto se adivina ya un fenómeno muy interesante.

Haciendo consideraciones la Geología acerca de las costas escandinavas y escocesas, que nos son mejor conocidas, ha tenido que admitir que dichas comarcas han sufrido, á través de las edades, un movimiento primitivo de descenso, otro de elevación y un tercero de descenso, en cuyas postrimerías acaso se encuentra hoy.

Hay, en efecto, costas como las de Valdeualla, Istad y Karlsberg en Suecia y la de Cedarslund en Cristianía, que muestran grandes depósitos de fósiles marítimos hasta en alturas por encima de los 200 metros. No tenemos, pues sino concordar el alzamiento primero que construyese dichas formaciones montañosas, con el segundo continente de *La Doctrina Secreta*, como ya lo hemos hecho; el hundimiento subsiguiente que colocase



á dichas formaciones bajo el agua; poniéndolas en condiciones de ser asiento marítimo de aquellos seres pelágicos hoy fosilizados, con el alzamiento contrario que, allí en latitudes meridionales, debió operar, como veremos pronto, el tercer continente ó de la Lemuria. En cuanto al alzamiento que volviese á elevar sobre el nivel del mar ártico á dichas montañas escandinavas, cargadas ya con los fósiles expresados, puede relacionarse con la formación del continente cuarto ó atlántico, que, según se enseña en dicha obra, tenía su límite nordeste hacia aquella parte, siendo el lento descenso actual un movimiento relacionado ya con los futuros destinos geológicos del continente que habitamos.

Plantón como Iniciado que era, supo cantar, aunque veladamente, las excelencias perdidas de aquel paraíso hiperbóreo, como una tierra feliz, vecina á la de los Dioses, en la que el Sol no se ocultaba durante la mitad del año. Sus descripciones, leídas con las claves esotéricas está muy por encima de cuanto supieron los griegos acerca del pasado de un clima ya tan inhospitalario en sus días como en los presentes.

El extremo límite meridional de dicho continente, no le constituye en verdad, el terreno siluriano, sino el último ó menos antiguo de los terrenos permianos, que, por singular coincidencia, falta en todo el Oeste de Europa, como región que es esta cuyos afloramientos actuales se deben más que al hundimiento hiperbóreo al ulterior hundimiento de la Atlántida.

Entremezclado con manchas mayores ó menores de terreno silúrico vemos, esparcidas por toda Europa, las huellas de los dos terrenos devónico y carbonífero, entre el silúrico y el pérmico. El devónico del Sur de los Grampianes y Gales; el del Oeste de Francia (Morbilian); el español de León, Asturias y Sierra Morena; el de la derecha del Rhin y el que en Bélgica y Norte de Francia encuadra á las grandes cuencas carboníferas de todos conocidas y que no hay para qué enumerar.

Es verdaderamente singular el terreno permiano, bautizado así merced á la ciudad rusa de Perm que en él se asienta, cerca de la bifurcación más típica de los Montes Urales, parece separar, por una inmensa faja que llega hasta el Caspio, el terreno granítico y silúrico ruso-escandinavo, de la gran depresión geográfica que se advierte desde el Mar Caspio, hasta la desembocadura del Obi, depresión formada por todos los afluentes de este inmenso río, que sirve como de frontera entre los restos del gran continente hiperbóreo y el ulterior alzamiento ario ó del Asia Central.

Al abandonar en definitiva los terrenos primarios, debemos consagrar un recuerdo á las huellas que han dejado ellos hacia Nubia y Abisinia en Africa y—en tierra geológicamente tan joven como lo es la zona audina de América del Sur—al típico terreno de Minas Geraes (Brasil), con orientación parecida á la de los Alleghanis en los Estados Unidos, ó sea de S. O. á N. E., cual si dichas montañas concurriesen desde muy lejos,

hacia el continente ártico también á guisa de alineaciones ligadas la una con la zona del Oeste de España, Gales y la Escandinavia y la otra con la de Groenlandia é Islandia, siquier la interposición de la vastísima cuenca de Atlántico, á consecuencia del alzamiento y hundimiento ulteriores de su respectivo continente, no permitan, á primera vista al menos, identificarlos como partes extremas del viejo continente hiperbóreo.

M. Roso de Luna.

(Se continuará).



### Lo que viven los árboles.

La mayor parte de los árboles forestales crecen muy lentamente en los primeros años, empleándose la fuerza vegetativa en el desarrollo de raíces, por lo cual el tallo crece poco.

Un pinabete de un año no pasa de 6 centímetros de altura, un roble, un haya, un pino silvestre de aquella edad alcanzan de 8 á 12 centímetros.

Así prosigue lentamente el crecimiento del tallo hasta seis á diez años; pero desde ésta edad en adelante los brotes anuales miden 10, 20 y hasta 30 centímetros y el diámetro también aumenta en progresión creciente.

Los brotes de cepa crecen más rápidamente que los procedentes de semilla durante los quince á veinte primeros años; pero á partir de ésta época, éstos crecen con mayor intensidad y no tardan en igualar de dimensiones á los brotes de la misma edad oriundos de cepas, y ambas exceden por lo menos en grueso, aparte de alcanzar las plantas mayor longevidad.

Los árboles de muy rápido crecimiento en los primeros años, por lo común alcanzan más pronto su máximo desarrollo y la duración de su existencia.

Esto se observa con los alerces, pinos silvestres, etcétera, cultivados en climas más benignos que los de los países de donde son oriundos.

El roble crece lentamente pero durante un largo periodo de ciento ochenta á doscientos años, pudiendo vivir hasta seis siglos, y alcanzan una altura de 35 metros por 6 de circunferencia en la base del tronco.

Como el roble colosal, se cita el llamado *roble Partisano*, cerca de Darney (Vosgos), que mide 13 metros de contorno al nivel del suelo y 33 metros de altura, estimándose la edad del árbol en seiscientos ochenta años.

El haya en los seis á diez primeros años de su vida se desarrolla poco; pero después se acelera y aumenta



de un modo notable su crecimiento hasta la edad de ciento veinte años, á lo cual suelen los árboles medir de 30 á 40 metros de altura, con una circunferencia de 3 á 5 metros en la base del tronco, y pueden vivir unos cuatro siglos.

El castaño crece desde su nacimiento rápidamente hasta los sesenta años, á cuya edad sus dimensiones igualan á las de un roble de doble edad, y son 30 metros de altura por 10 de circunferencia.

En las orillas del lago de Génova hay un castaño de 13 metros de circunferencia, y es bien conocido el llamado *castaño de los cien caballos*, existen en las cercanías del Etna, en Sicilia, debajo de cuya copa pueden colocarse cien jinetes.

El olmo campestre crece más aprisa que el roble, y con frecuencia alcanzan 30 metros de altura citándose ejemplares con tronco de 47 metros de altura y 6 á 7 de diámetro, pudiendo vivir varios siglos.

El olmo de montaña vive menos tiempo y es de menor tamaño.

El fresno común, el arce sicomoro y el de hoja, plana, son entre las especies de madera dura las de crecimiento más rápido desde que llegan á los cinco años continuando así hasta la edad de sesenta á ochenta años, y pudiendo vivir de ciento cincuenta á doscientos años.

El fresno se eleva hasta 30 metros, el arce no pasa de 25 y el sicomoro es el arce que adquiere mayores dimensiones de los del género.

#### *La incisión transversal.*

Si al empezar la savia á moverse que es cuando tiene más energía la actividad circulatoria, se encuentra detenida por un corte transversal de la red por que circula, se acumula y afluye *bajo* el obstáculo, fortificando esa parte y haciendo brotar yemas y ramas que regularizan, si eso se busca, la forma del árbol.

Las ramas *superiores* se debilitan porque reciben menos savia.



### *Nuestras noticias.*

#### **Terrenos**

Se han otorgado por el consejero D. José María Castaño las siguientes escrituras:

Una de compra á D. Rafael Roldán, de 4 tierras en término de Vallecas, con una superficie total de 3 fanegas y 4 celemines, en 1.000 pesetas.

Otra comprando á D. Francisco Laguna una tierra en término de Vallecas, de 4 fanegas y 2 celemines, en 729 pesetas.

Y otra de cesión de 3 lotes á favor de D. José Díez y Díez por las acciones números 1.252 al 1.254.

#### **Tracción eléctrica.**

Llevamos pagadas á la casa A. E. G. Thomson Houston Ibérica por la electrificación de nuestras líneas y mejoras del contrato 256.882,96 pesetas, habiéndonos anticipado en el pago varias veces, en vez de retrasarnos como es lo corriente. Se lo decimos al grupo de enemigos murmuradores que aseguraba que no empezaba á funcionar la tracción eléctrica porque no pagábamos.



La recaudación media diaria de nuestras vías férreas es en lo que vá de año de unas 820 pesetas. En 1910 pasará seguramente de 1.100 y al concluir la línea á Colmenar Viejo y la prolongación á Vicálvaro y Vallecas esperamos llegar en muy pocos años á 5.000 pesetas diarias.

#### **Ferrocarril á Colmenar Viejo.**

##### **Diario de las Sesiones de Corfes.**

##### SENADO

*Dictamen de Comisión mixta acerca del proyecto de ley concediendo prórroga para terminar las obras del tranvía de vapor de Madrid á Colmenar Viejo.*

La Comisión mixta encargada de conciliar las opiniones de ambos Cuerpos Colegisladores acerca del proyecto de ley concediendo prórroga para terminar las obras del tranvía de vapor de Madrid á Colmenar Viejo, tiene el honor de someter á la deliberación y aprobación del Senado y del Congreso de los Diputados el siguiente

##### PROYECTO DE LEY

Artículo único. Se rehabilita la concesión del tranvía de vapor de Madrid á Colmenar Viejo, limitada á la parte comprendida entre los Cuatro Caminos y el pueblo de Fuencarral, quedando afecta á la construcción de este trozo la fianza que tiene depositada la Compañía concesionaria.

Palacio del Congreso 14 de Mayo de 1909.—El Conde de Esteban Collantes, presidente.—El Marqués de Torrelaguna.—Diego Arias de Miranda.—José María Azopardo.—Juan Cervantes.—Javier Millán.—Eduardo Yáñez.—Eduardo Sanz y Escartín.



Lo que precede, traducido al lenguaje del caciquismo, quiere decir que hemos derrotado ignominiosamente en su propio terreno, en el parlamentario, al Marqués de Ibarra, al protector de los caciques de Canillas.

Y de paso le hemos dificultado su propósito de conquistar el distrito de Colmenar Viejo.



Gracias mil sean dadas á los dignos señores senadores y diputados que tan noble y correctamente han sabido armonizar los intereses generales de los pueblos del distrito con los particulares de las empresas antes rivales y hoy aliadas.

Muy especialmente se las damos al señor marqués de Torrelaguna que es en realidad el vencedor en esta difícilísima campaña en la cual ha desplegado grandes dotes de previsión, de energía y de habilidad de consumado parlamentario.

Como pequeña muestra de gratitud le hemos dedicado una calle entre las manzanas 86 y 88 antes de participárselo para que no nos lo pudiera impedir su excesiva modestia.



Continúan activamente las obras y esperamos darlas mayor impulso en breve plazo.



Tenemos en estudio el plano de la Estación de Colmenar Viejo con ánimo de empezar la construcción en este verano.





Acta del replanteo del plano de D. Víctor Martín.

# ACTA

En el día 13 de mayo de 1909 á las nueve de su mañana se personaron en la casa denominada «Tres Cantos» ó «Fuente de Mateos» propiedad de D. Víctor Martín Gil, D. Francisco de Albacete y Gil y D. Francisco Neumann, Ingeniero de Caminos, Canales y Puertos y Ayudante de Obras Públicas respectivamente afectos al servicio de la Jefatura de la provincia de Madrid con objeto de comprobar los hechos y razones aducidos por el referido D. Víctor Martín, en los escritos promovidos á consecuencia del recurso de alzada interpuesto contra el acuerdo de la declaración de necesidad de la ocupación de parte de su finca decretada por el Excmo. Sr. Gobernador de la provincia, habiendo sido previamente notificados por éste, el recurrente y el Director de la Compañía Madrileña de Urbanización concesionaria y constructora del ferrocarril de Fuencarral á Colmenar Viejo.

Concurren al acto D. Emilio Soria y Hernández, D. Manuel Vallejo y Dualde y D. Obdulio Vallejo Ortega en representación de la citada Compañía y el recurrente D. Víctor Martín.

Habiendo sostenido D. Víctor Martín la posibilidad de una modificación del trazado mediante la cual se evita la ocupación y división de su finca, respecto á la posibilidad de la cual aparecen en el expediente diversidad de opiniones y criterios, se procedió por el Ingeniero D. Francisco de Albacete á verificar un replanteo sobre el terreno que sensiblemente coincidiera con las indicaciones hechas por D. Víctor Martín y los planos y croquis que tiene unidos á sus escritos.

De este estudio ó replanteo resulta modificado el trazado desde la alineación número treinta y nueve del replanteo aprobado para la ejecución de las obras á ciento dos metros cincuenta y un centímetros antes del vértice correspondiente á la curva cuarenta hasta ciento sesenta y nueve metros después del comienzo de la alineación recta número cuarenta y siete, se estableció una traza compuesta de una alineación curva de cuatrocientos metros de radio y ciento sesenta y un metros veintisiete centímetros de desarrollo, una alineación recta de doscientos sesenta y siete metros ochenta centímetros de longitud, otra curva de ciento cincuenta y dos metros un centímetro de desarrollo y trescientos metros de radio, otra recta de ciento nueve metros sesenta centímetros de longitud, otra curva de doscientos ochenta y seis metros cuarenta y un centímetros de desarrollo y trescientos metros de radio y por último una alineación recta que coincide con la número cuarenta y siete del replanteo aumentada en treinta y ocho metros de longitud en su origen.

Con esta traza el eje de la vía pasa por delante de la casa del señor Martín Gil á una distancia de diez metros quince centímetros de la fachada, ocupándose con ella terrenos pertenecientes á la finca de dicho señor en su lindero con la cañada y parte de ésta.

Procedióse inmediatamente á una nivelación para poder formar juicio del trazado vertical y determinar las condiciones de las rampas y pendientes así como todo cuanto se refiere al perfil longitudinal de este estudio resultó la probabilidad de establecer en el arranque una rampa de catorce milésimas y media en una longitud de quince metros setenta y un metros ochenta centímetros seguida de una horizontal de ciento nueve metros sesenta centímetros y otra pendiente de ciento veinticinco diez milésimas en quinientos tres metros setenta y un centímetros. Con las rasantes establecidas se consigue el acuerdo perfecto con las del replanteo aprobado pasando por frente á la puerta de la casa con una cota de desmonte de cuarenta centímetros. Se comprobó el hecho de que las obras en parte ejecutadas del ferrocarril ocupan parte de la cañada de ganados tanto antes como después de la finca del Sr. Martín Gil y que el canal que construye el Excmo. Sr. Marqués de Santillana es subterráneo por la parte que está enfrente en todo el trayecto á que afecta la variante y así mismo que el emplazamiento de la estación de Viñuelas, está contiguo á la carretera quedando, por consiguiente, ocupado por las obras del ferrocarril la zona comprendida entre la carretera y la tapia del monte de Viñuelas que limita la cañada. Asimismo es exacto que en el replanteo aprobado, se divide la finca del Sr. Martín Gil en dos partes sin que para la posesión mayor quede acceso desde la carretera sin atravesar el ferrocarril, circunstancia que claro, siempre ocurrirá cualquiera que sea el trazado en tanto quede esté de la parte de la derecha de la carretera.

El Sr. D. Manuel Vallejo manifiesta que atendiendo á la invitación del Excmo. Sr. Gobernador Civil de la provincia por la asistencia al acto de reconocimiento efectuado, han acudido los representantes de la Compañía concesionaria, pero entienden que el acto realizado era innecesario por haber precedido un reconocimiento análogo, efectuado por la Tercera División de Ferrocarriles.

El Sr. Martín Gil considera fuera de lugar esta reserva ó protesta, desde el momento en que la operación tenía por principal objeto aclarar la certeza de los hechos aducidos en sus escritos como complemento necesario al informe emitido por la citada División.

Don Obdulio Vallejo manifiesta que el trazado replanteado empeora en planta aunque muy poco el aprobado, y con respecto al alzado dice: 1.º, que las rasantes números cuatro y cinco de dicho proyecto se componen de una rampa de ciento catorce diez milésimas en trescientos sesenta metros veintitún centímetros y de otra de sesenta y siete centímetros en doscientos veintitún metros noventa centímetros, los cuales se convierten en la variante solicitada en una rampa de ciento cuarenta y cinco diez milésimas; 2.º, que la horizontal número seis, de doscientos noventa y ocho metros cincuenta y nueve centímetros, queda reducida á ciento nueve, y 3.º, que las pendientes siete y ocho, de setecientas cincuenta y tres diez milésimas y setecientas cincuenta y cuatro diez milésimas se convierten en una única de ciento veinticinco diez milésimas, por consiguiente, el trazado vertical empeora considerablemente, pues ha de tenerse en cuenta que estos aumentos de rampas y pendientes son de gran importancia en los gastos de explotación y conservación de la línea. Por último, que con la variante propuesta se aumenta también el transporte de tierras para la formación de terraplenes, tanto en rampa como en pendiente, dándose el caso de que en la primera no pueda tomarse préstamos sin recurrir á la finca del señor Martín Gil.

Don Víctor Martín contesta que la variante en planta no implica empeoramiento, sino mas bien alguna mejora, desde el momento en que

el número de alineaciones se reduce de siete á cinco, aumentando relativamente la longitud de la parte recta, y en cuanto á las curvas que no ofrecen diferencia apreciable en los radios.

Respecto de las rasantes claro es que ofrecen algún aumento en su inclinación, pero no hay que perder de vista que este aumento viene obligado é impuesto por la necesidad de pasar á nivel por delante de la casa, y que en último término, tanto la rampa como la pendiente, establecidas para llegar á esta altura, no llegan ni con mucho á los límites admitidos en el replanteo aprobado para ciertos puntos en que el paso viene igualmente impuesto y que asimismo ha debido reconocerlo en su informe la Tercera División de ferrocarriles al llegar á una solución no diera sensiblemente de la que resulta en el replanteo efectuado en el día de hoy, y á la cual reconoce idénticas condiciones en cuanto á valor técnico del replanteo aprobado; y respecto del movimiento de tierras que no puede asegurarse sin un estudio detenido que resulte más costoso; pero aun cuando el volumen de terraplén sea aparentemente mayor, en la bajada se reducen en proporción apreciable las cotas en el terraplén, por lo tanto, aunque sea preciso construir alguna parte de ellas con tierra de préstamos el exceso de coste por esta operación no ha de resultar de gran cuantía.

El Sr. Soria, también en representación de la Compañía, manifiesta: que la variante propuesta ocasiona una pérdida á la Compañía, por quedar inservible una parte de las obras hechas, consistente en un desmonte de sesenta metros de longitud, con una cota media de cincuenta centímetros, y en el terraplenado que haya que hacer para modificar la rasante en el enlace con la trinchera construida. También manifiesta que teniendo la Compañía el deber de compensar con otros terrenos la parte de cañada ocupada por la vía, tendrá que expropiarse la parte de finca de frente á la de D. Víctor Martín.

A esto contesta el Sr. Martín que la parte de obra ejecutada por la Compañía, y que pudiera quedar sin aplicación, lo ha sido con bastante posterioridad á la fecha en que tuvo conocimiento de su recurso de alzada sobreentendiéndose, por lo tanto, que al continuar las obras en la parte en litigio lo haría á su riesgo y ventura; y que lo referente á la necesidad de expropiar terrenos para compensar la cañada, no se refiere únicamente al trayecto en confrontación con su finca, sino que abarca desde la entrada del trazado en el término de Colmenar en que empieza á ocupar terrenos de la cañada y debe compensarlos con la zona correspondiente.

Y no teniendo más observaciones que hacer ninguno de los presentes, se dió por terminado el acto del reconocimiento, extendiéndose la presente acta que firman todos los presentes en la fecha y sitio expresados en el encabezamiento de la misma.



Los trabajos de «La Hidráulica Santillana» que corta con su canal dos veces nuestra línea nos han retrasado un par de meses la inauguración del primer trozo de Fuencarral á Viñuelas, con gran satisfacción nuestra por los muchos beneficios que nos ha de reportar.



La instalación del teléfono vá muy adelantada.



El día 24 tuvo la bondad de visitar á la Dirección una Comisión del Ayuntamiento de Colmenar compuesta del Alcalde D. Antonio García, D. Pablo Ugalde y otro señor cuyo nombre no recordamos, participando que habían tratado de influir con D. Víctor Martín para que facilitase los trabajos de la Compañía y con ellos los deseos y las conveniencias del pueblo, y que los había manifestado que por él no había dificultades, con muchísimas otras buenas palabritas.

Contestamos que las palabras no concordaban bien con los actos y estos indican, al parecer, la intención de ir alargando todo lo posible la expropiación, lo cual no puede tener más objeto que el de dar á su finca el valor de posición extraordinario de decir algún día á la Compañía: ó accedes á todo lo que yo te pida, dinero, empleos, etc., etc. ó tienes inmovilizado un capital cuyoos intereses materiales y morales valen muchísimo más que mi finca y mis peticiones.

Añadió el Director que veía un medio de esclarecer este embrollo, diciéndole el Ayuntamiento, te compro la finca y yo me entenderé fácilmente después con la Compañía.

Ya nos ha dicho que en esa finca de recreo piensa pasar algunos veranos, replicó uno de la Comisión.

¿Ven ustedes cómo ya se prepara á lo que la Compañía sospecha?

Lo de finca de recreo se reduce á una casucha que habrá costado unas 2.000 pesetas, á todo tirar, en donde se albergan las caballerías que hacen el cambio de tiro de los coches y el encargado de este servicio.

Total una cuadra, unas habitaciones con lujo parecido al de



# DESTEMPLE BURRELL

LISTO PARA EL USO POR MEZCLAR CON AGUA FRÍA SOLAMENTE

*La más perfecta cubierta higiénica para paredes.*

... SE FABRICA EN BLANCO Y 50 TONOS PRECIOSOS ...

Casa Fundada en 1852



Marca Registrada

## EN PASTA

(QUE SE PUEDE LAVAR)

Para decoraciones  
exteriores é interiores

## EN POLVO

Para interiores

... solamente ...



## ARTÍSTICO PERMANENTE

SE USA CON  
FACILIDAD  
PARA TODAS LAS  
.. SUPERFICIES ..  
NO SE QUITA POR  
.. ESTREGAR ...

## TAMBIEN

LAVABLE EN POLVO  
CASO DESEADO

NO VENENOSO  
NO TIENE OLOR  
DESAGRADABLE  
PARA TODOS LOS  
.... CLIMAS ....  
MUY DURADERO



TARJETAS DE  
.... COLORES ....  
.. Y PRECIOS ..  
al pedirse: .....

**E**L DESTEMPLE BURRELL se fabrica en dos formas: en PASTA y en POLVO.—La primera, que se puede lavar; la otra, no, y se preparan los dos para mezclar con agua fría solamente.

EL LAVABLE EN PASTA puede usarse para exteriores ó interiores, sobre piedra ó madera, yeso nuevo ó antiguo, etc. Recomendamos esta forma especialmente para hospitales, iglesias, asilos, lavatorios y otros sitios donde, por razones higiénicas, tienen que lavarse mucho las paredes, pues *no se quita con agua*.

Nuestro DESTEMPLE EN POLVO se quita fácilmente con agua, pero no se quita por estregar. Esta forma, desde luego, se destina para interiores solamente.



## PODER DE CUBRIR

100 kilos de la Pasta, ó 50 del Polvo  
cubrirán de 700 á 1.000 metros cua-  
drados, según la clase de superficie.



..... El Destemple Burrell tiene las siguientes ventajas: .....  
ES UN DESINFECTANTE MUY EFICIENTE, DESTRUYENDO TODOS  
..... LOS GÉRMENES: .....  
:: EXENTO DE COLORES INJURIOSOS Y OLOR DESAGRADABLE ::  
:::: NO FORMA AMPOLLAS Y NO SE QUITA POR ESTREGAR: ::  
DURARÁ POR CUALQUIER LAPSO DE TIEMPO Y EN TODOS LOS  
:::: CLIMAS. — ECONÓMICO. — INNOCUO A LAS BROCHAS: ::::

# BURRELL Y COMP.<sup>A</sup>

Fabricantes de colores, barnices, esmaltes, aceites, etc.

## LONDRES



# CONSTRUCCIONES DE LA CIUDAD LINEAL

Precio del hotel 90000 pesetas — Escala de 1:200

ALZADOS  
FACHADA PRAL.

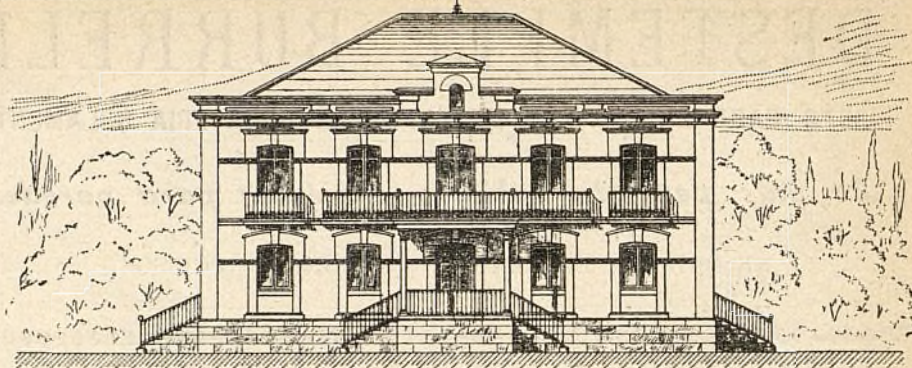

LATERAL DCHA.

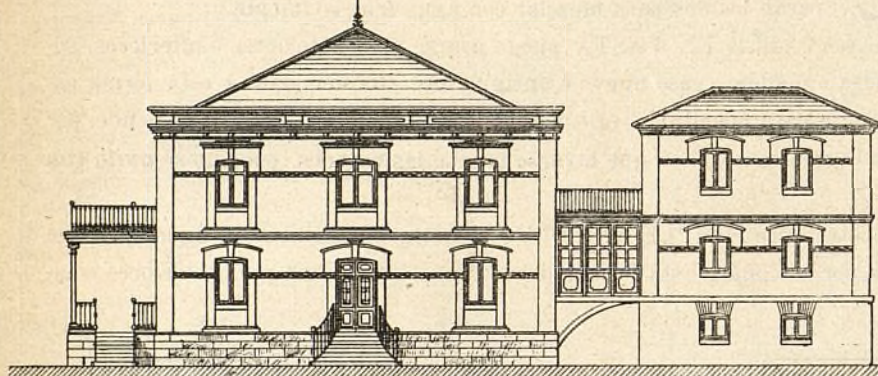

Plano de Emplazamiento  
y Jardin

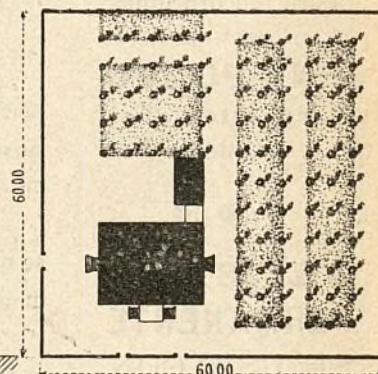

PLANTAS  
BAJA

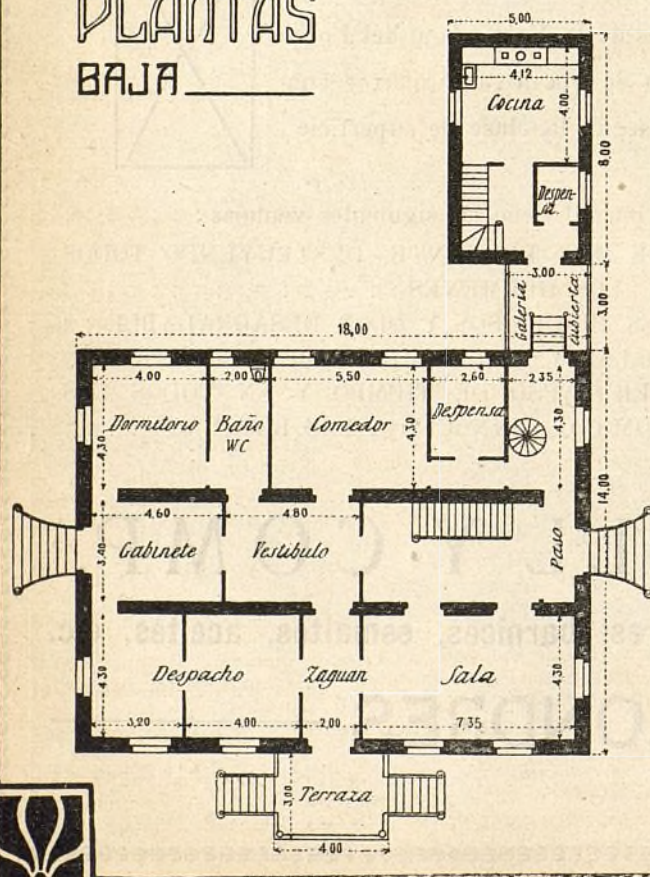

PRAL.

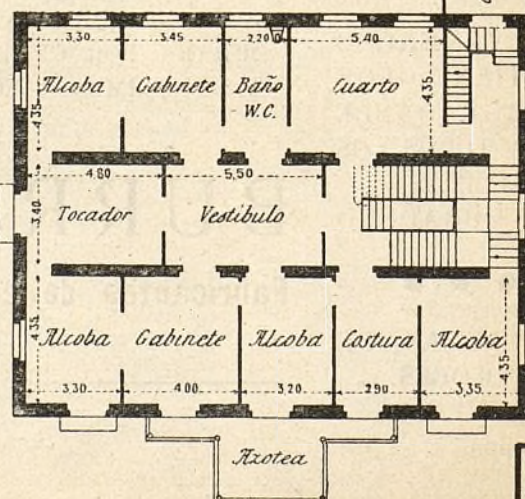



la cuadra; un montón de estiércol y alrededor una tierra sin árboles, sin una mata, sin tapias ni mojones, un erial, un pedacito de tierra inculta, agreste y sin agua, que solo puede llamarse *finca de recreo* para tomar el pelo á la galería, incluso á sus propios paisanos que la conocen como nosotros.

Tupé se necesita para tal afirmación á menos que el recreo consista en vivir allí, única vivienda que hay en 5 kilómetros á la redonda, completamente solo y lejos de sus paisanos.

Aseguró D. Víctor Martín á la Comisión que no tenía inconveniente en que la línea pase frente á su casa; para hacerlo al nivel que él pretende tendría que señalar en su finca el sitio de donde habría que tomar los 3.000 metros cúbicos de tierra necesarios para hacer la rampa y la pendiente innecesarias y que estropean el trazado.

¿A que no lo designa?

Si lo hace se verá que con esta saca de 3.000 metros cúbicos de tierra se le estropea su *finca de recreo* más que con la trinchera proyectada por la Compañía y quedarían al aire las verdaderas intenciones.

Si la Compañía hiciera la línea frente á la casa de D. Víctor Martín á la rasante debida, unos 4 metros más bajo la casa quedaría colgada y en peligro de ruina.

De aceptar esta solución habría quizá que empezar el expediente de expropiación anulando todo lo hecho y teniendo de este modo medios de dilatar la ocupación un año más.

¿Se van enterando los vecinos de Colmenar Viejo de la marchita que sigue su paisano D. Víctor Martín?

A nosotros nos invita á entrar en la ratonera que nos prepara y no entramos.

A sus paisanos viene á decirles: con este trabuco que tengo en la mano cargado de infundios administrativos, no dejo pasar á nadie hasta que yo tenga una finca de recreo en cualquier parte con el producto de la expropiación de la *finca de recreo* que tengo en «Tres Cantos» y si vosotros os fastidiáis, allá vosotros.

La Compañía hace lo que puede dentro de la ley. Falta ahora que el vecindario y el Ayuntamiento de Colmenar Viejo hagan en defensa de sus intereses, las muchas cosas que pueden hacer en el Ministerio de Fomento, en el Congreso, en el Senado, subiendo la contribución y correspondiendo de mil modos á unas latas con otras latas.

## Una fiesta simpática.

### EXCURSIÓN Á COLMENAR VIEJO

Para celebrar la inauguración de la tracción eléctrica en nuestra línea de Ventas á Cuatro Caminos, habían proyectado los empleados de nuestra Compañía una gira á Colmenar Viejo, donde tan adelantadas llevamos actualmente las obras del ferrocarril que en breve plazo ha de unir ese pueblo con las demás líneas que tenemos en explotación. Se eligió para esa fiesta el pasado día de San Isidro, Patrón de Madrid, por ser día festivo y el siguiente domingo, á fin de no interrumpir el trabajo en nuestras oficinas.

Aceptando la invitación de que fueron objeto, honraron la fiesta con su presencia el Director de la Compañía D. Arturo Soria y Mata, y sus hijos D. Luis, D. Emilio, D. Arturo y don Carlos, que tan admirablemente secundan á aquel en los éxitos de nuestra Ciudad Lineal.

Poco después de las once de la mañana llegaron los expedicionarios, en número de unos sesenta, á la Estación de Viñuelas donde solo llega hasta hoy la vía férrea en construcción. Desde allí, y á pie, se dirigieron todos á ver el resto de las obras, causando verdadero entusiasmo lo adelantadas que se encuentran y la fundada esperanza que hay de que dentro de un año se podrá inaugurar el servicio público de esa importantísima línea á Colmenar, con lo que huelga añadir el impulso que recibirán los negocios de nuestra Compañía.

De regreso, en Viñuelas, y mientras llegaba la hora de la comida, los excursionistas, formando diversos y animados grupos, entregáronse á cultas y amenas distracciones.

En lo que será sala de espera de la Estación, y en dos mesas situadas á lo largo de la misma, fué servido lo que tuvo honores de espléndido banquete. No exageramos. Para todos fué una agradable sorpresa la comida que había preparado el simpático Florentino Barriga, propietario del Restaurant *Villa de Madrid*, en la carretera de Aragón. Por lo bien condimentados de sus platos y por su esmeradísima presentación más que á una co-

mida hecha de prisa y corriendo en pleno campo se hacían todos la ilusión de haberse trasladado á uno de los más acreditados restaurantes de Madrid. Aplausos y enhorabuenas recibió el señor Barriga de todos los comensales que mucho debieron satisfacerle por ser un acto de estricta justicia.

Durante la comida dominó una nota altamente simpática: la más espontánea y alegre identificación entre jefes y empleados. Estos, al agruparse aquella tarde alrededor de D. Arturo Soria, se confundían y compenetraban con él en un amor á la obra patriótica y humanitaria que representa la Ciudad Lineal.

... la hora de los brindis, los inició el Director Sr. Soria, agradeciendo en nombre propio y en el del Consejo de Administración de la Compañía, la desinteresada y noble significación de esa fiesta, y rogándoles le perdonasen los actos de severa disciplina á que el cumplimiento de su deber le obliga á veces, teniendo en cuenta que la disciplina en las organizaciones industriales no puede ser tan fuerte como aquéllas que arrancan de la religión y de la milicia; pero por lo mismo que parten de la libertad individual y de la ciencia de los números, de la ciencia de la contabilidad, la propia conciencia, el mútuo afecto y el convencimiento de cooperar á una obra de progreso ordenado y pacífico debían unirnos mucho más estrechamente que pudieran hacerlo las ligaduras de códigos y reglamentos. Estas palabras fueron acogidas con grandes aplausos y vivas á los Sres. Soria, al Consejo de Administración y á la Ciudad Lineal.

Patentizando el cariño y respeto de los empleados hacia su ilustre Director y dignos hijos ya citados, y el entusiasmo de aquellos por todo lo que se relacione con la Ciudad Lineal brindaron con oportunas frases los Sres. Ibañez, Mazo y Febles Mora, y con otras no menos aplaudidas del Doctor Placer y D. Manuel Iglesias, empleado antiguo, madrileño simpático y modesto, de gran valer, todos amigos nuestros muy queridos.

La fuerte lluvia de por la tarde apresuró el regreso de los expedicionarios. Y tanto á la ida como á la vuelta, y no obstante el mal estado en que las aguas pusieron los caminos, nuestro viaje ferroviario no sufrió ni la más ligera interrupción.

En resumen: una fiesta inolvidable de compañerismo, y de absoluta y hermosa fraternidad é identificación con sus jefes, que como pocos otros, tienen el mérito de saber hermanar la bondad con la más severa disciplina en sus relaciones oficiales con los empleados.

## Aguas.

La elevación por los motores eléctricos funciona perfectamente.



El principal trabajo de canalización que estamos efectuando es la instalación de tubería de 15 centímetros.

**Viveros** en la casa de máquinas y en el jardín de las oficinas. Visítenlos los vecinos de la Ciudad Lineal y por poco dinero embellecerán sus fincas.

## Amillaramientos

Han sido dadas de alta en el amillaramiento á nombre de la Compañía, las siguientes fincas:

**Término municipal de Madrid.**—Un solar de 465,53 metros cuadrados, sito en la calle de Alcalá delante del Parador del Espíritu Santo, adquirido del Estado.—Otro solar de 26 metros cuadrados, sito en la calle del Pacífico y Ronda, adquirido de D. José de Luque y Palma.

**Término municipal de Chamartín de la Rosa.**—Una tierra en Fuente Malmea, de una fanega y seis celemines de superficie, adquirida de D. Basilio de Prado y Montero.—Otra parcela al sitio del Bosque, 355,488 pies cuadrados.—Otra parcela al sitio del Bosque, de 346,729 pies cuadrados.

Estas dos parcelas fueron adquiridas de D. Juan Ron y don Sebastián Zabaleta.

**Término municipal de Vallecas.**—Una tierra al sitio camino de Madrid, de 29 áreas, 23 centiáreas y 2 decímetros cuadrados de superficie, adquirida de D. Ignacio Hernando Izquierdo.

**Término municipal de Barajas.**—Una tierra al sitio de Santa



Agueda, de 2 fanegas y 6 celemines de superficie, adquirida de D. Vicente Hermógenes Llorente Julián.

**Término municipal de Canillas.**—Una tierra en la Laguna, de 3 fanegas de superficie, adquirida en subasta pública como procedente de D. Alejandro de Madrid-Dávila.

**Término municipal de Canillejas.**—Una tierra en el Hondo del Pozuelo ó Valdecánillas, de 2 fanegas.—Otra tierra en los Portugueses ó Corralitos, de una fanega y 10 celemines.—Otra tierra en el Camino de Fuencarral, de 3 fanegas.—Otra tierra en el Butrón ó Aguas de Vallecás, de 4 fanegas 5 celemines.—Otra tierra en los Lomos de Trancos, de 2 fanegas y 9 celemines.—Otra tierra en las Aguas de Vallecás, de 3 fanegas y 4 celemines.—Otra tierra en las Aguas de Vallecás, de 14 fanegas y 6 celemines.—Otra tierra en las Aguas de Vallecás, de dos fanegas y 6 celemines.—Otra tierra en las Aguas de Vallecás, de una fanega y 5 celemines.—Otra tierra en el Pozuelo, de 2 fanegas y 6 celemines.—Otra tierra en las Sangrías, de 3 fanegas y 6 celemines.—Otra tierra en la Vereda de la Quinta, de 2 fanegas y 6 celemines.

Todas estas fincas fueron adquiridas en subasta pública como procedentes de D. Alejandro de Madrid-Dávila.—Otra tierra en el corral, de 13 fanegas, 5 celemines y 3 cuartillos.—Otra tierra al Camino del Pozuelo, de 8 fanegas y 5 celemines. Estas dos fincas fueron adquiridas de doña María Sevilla y Diago.

Otra tierra en el Pozuelo ó canto de la Legua, de 7 fanegas y un cuartillo.—Otra tierra en el Pozuelo ó canto de la Legua, de 5 fanegas y 2 celemines.—Otra tierra en el Arroyo del Pozuelo, de 2 fanegas. Estas tres fincas fueron adquiridas de D. José Escobar y de Mesa.

**Término municipal de Vicálvaro.**—Una tierra sita pasado el Cerro del Moro, de 9 celemines.—Otra tierra en el Anzar, de 2 fanegas y 2 celemines. Estas dos fincas fueron adquiridas de doña Alejandra Montero y Madrid-Dávila.

Otra tierra en la Diezmería de Ambroz de Anzar, de 11 celemines.—Otra tierra en el Cerro del Moro, de 3 aranzadas.—Otra tierra en las Vistas de Cuesta Lansa ó Caños de Ambroz, de 3 fanegas. Estas tres fincas fueron adquiridas de D. Fructuoso Píñilla y Rodríguez.

Otra tierra al Camino Viejo de Vicálvaro de 2 fanegas, adquirida de D. Francisco Galeote y Mocete.—Otra tierra en Valdorrios, de una fanega, 7 celemines y 41 estadales, adquirida de los señores Merino.

**Término municipal de Fuencarral.**—Una tierra en la Fonda ó esquina de la Cartuja, de 2 celemines, adquirida de D. Eustasio Fernández Gallego.—Otra tierra en Canto Blanco, de 7 fanegas y un celemin, adquirida de D. Emilio Alarcón y González.—Una faja de terreno segregada de la finca número 1.042 del Registro de la Prosperidad, de 4 fanegas y 5 celemines, adquirida del señor Marqués del Pico de Velasco.

### El temporal.

Nos ha ocasionado por el excesivo reblandecimiento del terreno varios desperfectos en la vía, tan pronto corregidos, como advertidos.

A pesar del mal tiempo, la circulación por los tranvías sigue en alza, aunque no tan rápida como en abril.



Los últimos viajes por la noche, se harán también con coches eléctricos desde el 1.º de junio.

No pudo ser antes, no obstante el deseo de la Compañía, por razones varias, entre ellas, la de la economía que no se debe olvidar nunca.



La tarifa antes de enlazarse las líneas era

de Cuatro Caminos á Chamartín. . . . .	0,30
de Ventas á Chamartín. . . . .	0,25

Total. . . . . 0,55

Se unificó y se rebajó á 0,25 con lo cual quedó convertida la tarifa en dogma ferroviario intangible, aparte de que los jornales suben, las contribuciones aumentan y los abusos contra la recaudación no disminuyen.

Los vecinos de la Ciudad Lineal no tienen nada que ganar y si mucho que perder con los movimientos de tarifa.

*Non possumus*, dirán siempre, en las oficinas á tales requerimientos.

### Elecciones.

Rogamos encarecidamente á todos los que vivan en la Ciudad Lineal y á todos los propietarios de fincas que residan en Madrid, que si pueden y no les causa perjuicio se avencinen en el término municipal de Vicálvaro, Canillejas, Canillas ó Chamartín en que tengan su finca; les rogamos así mismo hagan inscribir en el censo electoral á sus parientes, guardas, dependientes ó criados.

Es de absoluta necesidad que cada vecino se defienda á sí propio de las iras y de los manejos del caciquismo y que juntos todos los vecinos de la Ciudad Lineal tengamos en cada municipio una representación, lo más numerosa posible, que defienda nuestros respectivos intereses particulares y sociales.

Hasta hoy la Compañía viene sosteniendo sola la lucha contra el caciquismo, por conveniencia propia, en parte y también en defensa de sus clientes; pero esto no puede seguir así indefinidamente porque es justo que la voluntad electoral de los vecinos de la Ciudad Lineal se manifieste, tal como ella sea, con entera independencia de la Compañía.

En obsequio á los que no quieran molestarse haremos en su nombre las gestiones necesarias para su inclusión en el censo para lo cual conviene que envíen á las oficinas nota de las personas que en cada finca deben ser inscriptas como vecinos y como electores y acompañando las referencias ó los documentos que lo prueban á ser posible antes del 3 de junio.

### Velódromo.

Aunque se trabaja activamente, para la fiesta del Arbol no estará terminada más que la pista para las carreras á pie.

### Teatro y demás diversiones.

La compañía de este verano promete estar muy animada.

De 15 de junio á 15 de septiembre función todos los días en el teatro, *Circle Swing* ó columpio eléctrico giratorio, música al aire libre, alegría, salud y pesetas á caño libre.

Sin contador también, la crítica amable y la murmuración pecaminosa. Deseémos esta última, sobre todo, porque si bien molesta venimos observando (¡15 años!) que á los periodos de mayor murmuración de los españoles ingobernables sigue un mayor aflujo de capital á nuestra empresa por los españoles que se hacen cargo, distinguen y comparan.

### Sociedad de espectáculos de la Ciudad Lineal

«Durante los días 16, 23 y 30 de mayo 6 y 13 de junio próximo se entregarán en las oficinas de ésta Sociedad, «Plaza de toros», de dos á cuatro de la tarde los títulos de las acciones que se hallan completamente liberadas, cuyo pormenor comprende el anuncio fijado en dichas oficinas.

Para la justificación de personalidad bastará la presentación de los libramientos de dividendos satisfechos al suscribir el oportuno recibo.—*El secretario*, Ramón Rosúa.

### La Cooperativa.

El socio fundador D. Dámaso Alvarez, para demostrar prácticamente los beneficios que se obtienen por medio de la cooperación, se ofrece á fabricar á brazo chocolate de primera calidad, cuyo precio en plaza es de 1,50 1,75 y 2 pesetas paquete de 430 gramos. A los socios les resultará á 1,35, 1,58 y 1,80 pesetas el paquete, respectivamente.

En breve se repartirá una circular indicando los sitios en que se pueden hacer los pedidos.



Cuantos datos se deseen de esta Sociedad pueden pedirse personalmente al Sr. Arias, en la Ciudad Lineal (Carretera de Aragón) ó por carta á la *Cooperativa-Ciudad Lineal* (Madrid), ó bien depositando una simple nota en el buzón instalado en el salón de espera, en las Ventas.



# RESÚMENES DE INGRESOS Y PAGOS VERIFICADOS POR LA COMPAÑÍA MADRILEÑA DE URBANIZACIÓN DURANTE EL MES DE MARZO DE 1909.

## INGRESOS

Valores emitidos y depósitos.	Pesetas.
Dividendos cobrados por acciones . . . . .	30 »
Obligaciones al contado . . . . .	19.720 »
Idem á plazos (Caja de Ahorros) . . . . .	100.566 »
Pagarés suscritos . . . . .	48.302 »
Importan los depósitos constituidos . . . . .	21.620,74
	190.238,74

## Vías férreas, explotación.

Metálico . . . . .	14.208,08	
Venta de billetes pagados con intereses de obligaciones con 50 por 100 de bonificación . . . . .	808,45	
Por tarjetas de circulación á precio reducido . . . . .	28,50	
Por transporte de mercancías en el tranvía de Vallecas . . . . .	1.560,75	
De varios cobradores, por faltas en sus liquidaciones . . . . .	4,55	16.758,49
De D. <sup>a</sup> Julia Hernández, por leña y 2 estantes de madera . . . . .	16,30	
De D. Blas de los Reyes, por carril viejo . . . . .	5 »	
De D. Francisco Suárez, por 240 kilos de hierro viejo . . . . .	38,40	
Venta de estiércol . . . . .	10 »	
Idem de una cuba vacía . . . . .	4 »	
Indemnizaciones . . . . .	74,46	

## Terrenos, explotación.

Cobrado por plazos . . . . .	7.667,18	
Idem por transferencias . . . . .	15 »	
Idem por modificación de contratos . . . . .	15 »	8.597,18
Idem por desmontes . . . . .	900, »	

## Aguas, explotación.

Cobrado por suministro . . . . .	854,30	
De D. F. Navarrete, por daños causados . . . . .	20 »	874,30

## Construcciones.

Cobrado por plazos de casas . . . . .	42.697,25	
Idem por alquileres . . . . .	4.750,70	48.466,95
Idem por proyectos . . . . .	1.013 »	

## Fábrica de Electricidad, explotación.

Cobrado por fluido . . . . .	2.697,65	
Idem por el impuesto de 10 por 100 para la Hacienda . . . . .	269,84	3.558,51
Idem por alquiler de contadores . . . . .	321,26	
Idem por trabajos particulares . . . . .	99,33	
Idem por venta de materiales . . . . .	170,43	

## Imprenta, explotación.

De varios, por suscripción á esta Revista . . . . .	350,50	
Idem por anuncios . . . . .	505,45	2.691,70
Trabajos á particulares . . . . .	1.835,75	

## DIVERSIONES, explotación

Importe de lo recaudado por este concepto . . . . .	797,15	
---	--------	--

## Almacén.

De D. Pedro Lázaro, por 30 kilos de alambre . . . . .	10,50	
De D. Simón Fonseca, por 4 picos y 4 paños . . . . .	33,60	
De D. Julio Perigot, por 1 lámpara eléctrica . . . . .	0,60	
De D. Juan Benítez, por bordería de jardín . . . . .	62,50	
De la Sra. de Lancha, por idem id. . . . .	41,60	204,85
De D. Tomás Vivanco, por un martillo . . . . .	1,75	
De D. Federico Achaques, por viga de hierro . . . . .	34,30	
De D. Miguel Uceta, por 4 kilos de esmalte . . . . .	16 »	
De D. Manuel Novella, por 3 cortacircuitos . . . . .	0,90	
Venta de varios materiales . . . . .	3,10	

## Tejares.

De D. Manuel Mata, por ladrillos . . . . .	6 »	
De D. Rafael Gil, por cascote, ladrillos y tejas . . . . .	2.447,50	
De D. Federico Achaques por idem id. id. . . . .	3.744,50	
De D. Manuel González, por idem id. id. . . . .	1.291 »	
De D. Manuel Moreno, por idem id. id. . . . .	3.356 »	
De D. Julio del Val, por idem id. id. . . . .	805 »	11.763,20
De D. Simón Fonseca, por idem id. id. . . . .	8 »	
De D. Eduardo Saavedra, por idem . . . . .	12,50	
De D. Juan Benítez, por idem . . . . .	6 »	
De D. Blas Ledesma, por idem . . . . .	58,20	
De D. José Alvarez, por idem . . . . .	4 »	
De D. Ramón Fort, por idem . . . . .	12,50	
De D. Braulio Gutiérrez, por idem . . . . .	12 »	

## Comisiones.

Cobrado por este concepto . . . . .	1.603,32
-------------------------------------	----------

## Intereses y descuentos.

Del ferrocarril de la Moncloa al Pacífico, 4 por 100 en primer trimestre 1909 sobre fianza depositada en el Ministerio de Fomento . . . . .	142 »	168,55
De la Sociedad de Espectáculos de la Ciudad Lineal, comisión por cobranza de recibos . . . . .	25 »	
Beneficio obtenido en la negociación de efectos con el Crédit Lyonnais . . . . .	1,55	

## Viveros.

Por venta de plantas . . . . .	27,20	
Del Juzgado de Tetuan, por indemnización, cobrada por rotura de 1 árbol . . . . .	35 »	62,20

## Gastos generales.

De D. Lucio Alonso y D. Guillermo García, reintegro de locomoción anticipada . . . . .	14,65	112,10
Por sellos y gastos de correo . . . . .	97,45	

## Botiquín de la Ciudad Lineal.

De D. Nicolás Martín Cirajas, por uso del botiquín para la «Agrupación Madrileña» . . . . .	60 »	116,50
De D. Antonio Rodríguez, por servicio Médico . . . . .	25 »	
De varios, por multas . . . . .	31,50	

## Terrenos en comisión.

Cobrado por este concepto . . . . .	1.014,60
-------------------------------------	----------

## Terrenos primer Establecimiento.

De D. Andrés Madridano, D. Mauricio Martín y D. Claudio Aléas, devolución de lo pagado por expropiación de sus terrenos en término de Colmenar Viejo . . . . .	157,78
--	--------

## Deudores varios.

De D. Julio del Val por derechos de escrituras en el Registro de la Propiedad . . . . .	11 »
---	------

## Accidentes del trabajo.

De D. Ignacio Losada, reintegro de los jornales satisfechos á uno de sus operarios . . . . .	8,75
--	------

## Contribuciones é impuestos.

Por el 3,30 por 100 de los intereses pagados en el mes . . . . .	1.915,85
--	----------

## Fianzas de empleados.

Importe de varias constituidas . . . . .	1.720,50
--	----------

## Anticipos á empleados.

Importe de lo recaudado á cuenta de los concedidos . . . . .	552,75
--	--------

## Escuelas de la Ciudad Lineal.

Importe de varios donativos . . . . .	3 »
---------------------------------------	-----

## Sociedad de Espectáculos de la Ciudad Lineal.

Cobrado por cuenta de dicha Sociedad . . . . .	285 »
--	-------

SUMAN LOS INGRESOS . . . . . 291.682,97

## PAGOS

Pesetas.

## Gastos de administración.

### CONSEJO

Dietas á los Sres. Consejeros, sesiones 282 y 284 . . . . .	999,94
---	--------

### DIRECCIÓN

Personal administrativo . . . . .	2.893,15	10.435,25
Idem temporero . . . . .	5.305,15	
Idem técnico . . . . .	2.236,95	

## Publicidad.

Anuncios y suscripciones durante el mes de febrero último . . . . .	2.076,45
---	----------



	Pesetas.	
<b>Gastos generales.</b>		
A D. Manuel Martínez, por servicio de cartería durante el mes de febrero. . . . .	25 »	
A D. Ricardo del Rivero, por clichés fotográficos. . . . .	53 »	
A D. Luis Puig, por alquiler del cuarto bajo de la calle de Lagasca, núm. 6. . . . .	75 »	
A D. Lesmes Peñacoba, por limpieza y cuidado de la anterior oficina. . . . .	25 »	
A la Compañía del Gas, por consumo para calefacción en ídem id. . . . .	10,11	
A D. Luis Espuñes, por ídem de luz eléctrica en ídem id. . . . .	1,56	
A los Sres. Bielsa y Compañía, por 1.000 etiquetas impresas. . . . .	8 »	
A D. L. Asín Palacios, por objetos de escritorio. . . . .	24,25	
A D. Perfecto Gil, por 6 rollos de papel higiénico. . . . .	1,20	
A D. Angel Muñoz, gastos con motivo de la celebración 1.ª parte Fiesta del Arbol. . .	981,35	2.238,32
A D. Enrique Herrero, por velas y cuerda de cáñamo. . . . .	2,45	
A D. Antonio Sama, por 2.000 sellos de correo, 1 agenda, arbitrio sobre leña y peaje. .	46,80	
A los Sres. Sucesores de Gil Blanco, por 2.500 sobres. . . . .	75 »	
A la Compañía Madrileña de Teléfonos, por el servicio correspondiente al primer trimestre año corriente. . . . .	484,50	
A D. Pedro Fresno, arreglo de 4 cubas, locomoción y peaje. . . . .	14,50	
A D. Teófilo Guerra, locomoción, peaje y gastos menores línea de Vallecas. . . .	44,95	
A D. Emilio Monileó, por sellos de correo. Reparto de la «Memoria» correspondiente al último ejercicio social. . . . .	33,20	
Sellos de correo. . . . .	9 »	
Locomoción a varios empleados. . . . .	208,55	
Vigilancia reservada. . . . .	5 »	
Gastos menores del mes. . . . .	99,90	

<b>Intereses, cuenta general.</b>		
De obligaciones al contado. . . . .	45.677,17	
De ídem a plazos (Caja de Ahorros). . . .	7.173,01	
De pagarés. . . . .	5.165,05	58.045,23
De depósitos. . . . .	30 »	

<b>Terrenos, 1.º Establecimiento.</b>		
A D. Manuel Amigo y D. Ramón Fernández, sus haberes como serenos durante el mes de febrero último. . . . .	15 »	
A los Sres. Ruiz Hermanos, saldo carteles anunciadoras de terrenos. . . . .	111,71	
A D. Joaquín Moreno, por obras albañilería estanque y cerramiento, m.ª 96. . . . .	2.828 »	
A D. Vicente Muzás, saldo por levantamiento y desarrollo de 1 plano topográfico parcelario de la segunda barriada de la Ciudad Lineal. . . . .	3,361 »	
A D. Santos Franco, á cuenta de tierras en término de Vicálvaro. . . . .	2.000 »	
A D. Juan Sevillano, á cuenta de ídem en id. y Vallecas. . . . .	600 »	
A D. Inocente Suárez, á cuenta de ídem en id. id. . . . .	700 »	
A D. Ignacio Villa Martín de Vidales, á cuenta de ídem en Vallecas. . . . .	300 »	
A D. Félix Bertrán de Lis, á cuenta de tierras en Vicálvaro. . . . .	750 »	23.073,46
A los Sres. D. Ignacio y Francisco García, Luis Benito y Casto Sierra, por saldo de 36 fanegas y 7 celemines de tierra. . . .	4.937,50	
A D.ª Consuelo Zizur, á cuenta de 1 solar y 2 naves en el Pacífico. . . . .	1.000 »	
A «La Vascongada», á cuenta de los derechos que la corresponde en el anterior solar. . . . .	354 »	
A D. Sebastián Marrodán, por 5 cajas de dinamita, 100 detonadores y 200 metros de mecha. . . . .	388,50	
A D. Simón Fonseca, por desmontes. . . .	1.370 »	
A D. Justo Garrido, por ídem. . . . .	2.000 »	
A D. Joaquín Domingo, por ídem. . . . .	150 »	
A D. Joaquín Amigo, por ídem. . . . .	44,95	
Por gestiones para la adquisición de tierras jornales por desmontes y cuidado de arbolado y paseo. . . . .	90 »	
	2.022,80	

<b>Aguas 1.º Establecimiento.</b>		
A D. Víctor Leivas, por saldo obras de cerrajería en la «Casa de Máquinas». . . .	50 »	
Jornales por canalización. . . . .	908,80	958,80

<b>Construcciones.</b>		
A D. Matías Turrión, importe construcciones hechas en los lotes 1 á 5 manzana 80, letra D. . . . .	7.000 »	
A D. M. González, por obras de albañilería. .	3.267,39	
A D. F. Achaques, por ídem id. . . . .	18.016,80	
A D. R. Gil, por ídem id. . . . .	4.996,50	
A D. J. Moreno, por ídem id. . . . .	2.783,19	
A D. J. del Val, por ídem id. . . . .	6.931,13	46.428,24
A D. R. Fernández, por ídem de pintura. . .	855,92	
A D. M. Uceta, por ídem id. . . . .	479,40	
A D. A. Minnocci, por ídem id. . . . .	142,50	
A D. M. Mata, por ídem de vidriería. . . .	539,95	
A D. A. de las Heras, por ídem id. . . . .	381 »	
A D. P. Duarte, por ídem de cerrajería. . .	666,10	
A D. R. López, por ídem id. . . . .	368,36	

<b>Fábrica de electricidad y red.</b>		
A D. Ricardo Fernández, por obras pintura transformadores de Canillejas, Hortaleza, Ventas y Carretera de Aragón. . . . .	139,72	1.621,07
Jornales por tendido de red. . . . .	1.481,35	

<b>Diversiones, 1.º Establecimiento.</b>		
A D. Henry S. Moos, por gestiones para la adquisición del Traves Circle Swing. . . .	500 »	
A D. J. Rivera, por cuenta de los Señores D. F. Achaques y Compañía, con cargo á las obras del teatro y frontón. . . . .	400 »	914 »
A ídem id. saldo pintura de lo cubierta de cristales del restaurant. . . . .	14 »	

<b>Terrenos, Explotación.</b>		
A D. Matías Turrión, por los lotes 1 al 5 letra D, manzana 80. . . . .	2.020 »	2.060 »
Por gestiones para venta de terrenos. . . .	40 »	

<b>Aguas, Explotación.</b>		
A D.ª Rosa Topete, devolución importe recibo 8.256. . . . .	38,50	
A D. Eusebio Martín, gratificación por denuncia cobrada á D. F. Navarrete. . . .	4 »	1.034,65
Al Canal de Isabel II, consumo de agua en cuarto trimestre 1908. . . . .	321,50	
Jornales por elevación. . . . .	670,65	

<b>Vías férreas.—Explotación.</b>		
A D. Longinos González, devolución de lo cobrado indebidamente como indemnización. . . . .	3,25	
Al Canal Isabel II, consumo de agua en la calle de Bravo Murillo y Pacífico en cuarto trimestre 1908. . . . .	204,25	
A D.ª Consuelo Zizur, alquiler de 1 nave en el Pacífico. . . . .	100 »	4.029,20
A varios cobradores, sobrantes en sus liquidaciones. . . . .	5,75	
A ídem id. gratificaciones por recogida de tarjetas á personas que pretendían usarlas sin deber. . . . .	6 »	
Jornales á inspectores, maquinistas, fogoneros, operarios de talleres, cobradores, guardafrenos, limpiavías y máquinas, y guardas jurados. . . . .	3.709,95	

<b>Imprenta, Explotación.</b>		
A D.ª Inés Silgado, devolución importe recibo n.º 5.320, por suscripción. . . . .	8 »	
A D. Juan Castagnon, por vaciado de 3 cuchillas para la guillotina. . . . .	11,50	
A D. E. Alvarez, por 0,60 metros de lona gris. .	2 »	
A la Fábrica de Electricidad de Tetuán y Madrid, por fluido suministrado en el mes de febrero. . . . .	123,83	3.002,22
A D. Manuel de Cantos, por carbón, huevos y harina. . . . .	3,30	
Reparto y envío de los números 368, 369 y 370 de esta Revista. . . . .	65,85	
Comisiones por anuncios y trabajos. . . .	182,54	
Jornales. . . . .	2.605,20	

<b>Fábrica de Electricidad, explotación.</b>		
A D.ª Encarnación Cayuela, devolución de mayor ingreso por fluido. . . . .	10 »	1.072,20
A D. Manuel Escebar, por ídem. . . . .	20 »	
Al Sr. Verificador Oficial de Contadores, por la verificación de varios. . . . .	123 »	
Jornales. . . . .	919,20	



		Pesetas.
<b>Diversiones, explotación.</b>		
A D. Julián Grau, por servicio de maquinaria del teatro. . . . .	8 »	238 »
D. José Infante, por limpieza del cinematógrafo. . . . .	2,50	
A D. Braulio Gutiérrez, por los diversos gastos originados para la celebración de las funciones . . . . .	182,50	
A D. ídem id., por trabajos para la recaudación de los autómatos . . . . .	30 »	
A D. Enrique Herrero, por cuidado de las cajas automáticas en el «Kiosco Árabe»..	15 »	
<b>Viveros.</b>		
Jornales. . . . .		222,20
<b>Imprenta, primer establecimiento.</b>		
A D. Juan Castagnon, por un rejón. . . . .		2 »
<b>Botiquín de la Ciudad Lineal.</b>		
A D. Julio Igarza, por medicamentos . . . . .	18,50	50,20
A D. Carlos Knappe, por un jarro y enchufe eléctrico para calentar agua. . . . .	31,70	
<b>Mobiliario y enseres.</b>		
A D. Vicente Castillo, por 8 cajas para un mueble clasificador. . . . .		44 »
<b>Pagarés.</b>		
Importan los devueltos. . . . .		16.773 »
<b>Depósitos.</b>		
Importan los devueltos. . . . .		6.513,23
<b>Caja de Ahorros.</b>		
Devolución del importe de varias libretas á voluntad. . . . .	14.464 »	31.926 »
Ídem id. id. á plazos. . . . .	17.462 »	
<b>Obligaciones.</b>		
Bonificación concedida por suscripción de mayor número, y comisiones por gestiones para la suscripción de valores. . . . .		698,63
<b>Intereses y descuentos.</b>		
Quebranto en la negociación de efectos.. . . .		242,65
<b>Tejares.</b>		
A D. Joaquín Monleón, á cuenta de ladrillos suministrado . . . . .	2.000 »	2.405,05
A D. Joaquín Domingo, ídem id. y saldo liquidación 24 diciembre por 68.930 ladrillos	405,05	
<b>Almacén.</b>		
A D. Carlos Knappe, por 700 carbones para arcos y alambre de hierro. . . . .	185,70	
A la Compañía Anónima «Parsons», por doce metros de correa de cuero . . . . .	120 »	
A los Sres. Vuelta y Compañía, por repicado de líneas . . . . .	86,20	
A D. Manuel Pérez de Gracia, por 25 kilos de pasta «Ideal» para rodillos . . . . .	69,32	
A D. Nicanor Miguel, por cuatro cubas de lejía. . . . .	8 »	
A D. Miguel Martín, por 4 arrobas de jabón. . . . .	44 »	
A «Hijo de Gaisse», por cuatro libros de contabilidad. . . . .	135 »	
A D. Fausto Conejo, por cuerdas. . . . .	12,50	
A los Sres. Reguant y Compañía, por 641 kilos de grasa. . . . .	463,35	
A los Sres. Bonoplata Hermanos por tubo de plomo. . . . .	78,25	
A D. Benito Galeón, por cinco metros tubo de goma . . . . .	6,25	
A D. José González de la Hoz, por nn retrete. . . . .	30 »	
A la Compañía «Alcon», por 361 kilos de grasa . . . . .	374,88	
A D. Manuel Puebla, por gastos y derechos de aduana de varias expediciones . . . . .	629,85	
A D. Gabriel Moleres, id. id. de carpetas para proyectos . . . . .	161,50	
A los Sres. Ch. Lorilleux y Compañía, por 126 kilos de tintas . . . . .	234,90	
A D. Lorenzo García, por 1.935 kilos de cebada y 734 de de habas . . . . .	1.044,45	
A D. Bonifacio García, importe factura de 31 diciembre 1908 por papel suministrado	472,01	
A D. Federico Batres, por varias drogas.. . . .	157,95	
A D. José Cuesla, por 144 arrobas de paja. . . . .	86,40	
A los Sres Yanke Hermanos, derechos de aduanas de llantas para ruedas . . . . .	577 »	
A los Sres. D. Francisco Rivière é Hijos, por un limpia barro. . . . .	24,80	

	Pesetas.	
A D. Tomás Sesmero, por efectos de ferreteria. . . . .	73,10	
A D. Donato López, por piezas de maquinaria. . . . .	1.560 »	
A D. Patricio López, id. id. id. . . . .	217 »	
A los Sres. Pradera, Hermanos y Compañía, importe factura 26 febrero por 896 tornillos.	233,97	
A la Sociedad A. E. G. Thomson Houston Ibérica, por mecheros. . . . .	48,70	
A la Sociedad general de representaciones, importe facturas 1.586, 1.620 y 1.619 por herramientas. . . . .	609,05	12.234,23
A los Sres. Morgan y Elliot, por saldo de tres válvulas. . . . .	546 »	
A D. Tomás Arin, á cuenta de la factura 30 enero por 7.717 kilos de carbón suministrado. . . . .	400 »	
A D. José Gorostizaga, á cuenta factura de febrero por 43.009 klos de ídem id. . . . .	1.000 »	
A D. José María de la Torre, á cuenta factura 28 febrero por 116.327 klos de ídem id.	2.250 »	
A D. Francisco Lerroux, por 3 bruzas. . . . .	10,50	
A D. Manuel Sastre, por 770 tornillos. . . . .	82 »	

**Vías férreas, 1.º Establecimiento.***Línea de Ciudad Lineal.*

A los Sres. Ruiz Hermanos, á cuenta de obras de carpintería de la sala de espera de Ventas. . . . .	2.621,21
A D. Demetrio Viejo, gratificación por trabajos extraordinarios. . . . .	100 »
A D. Andrés Minnocci, saldo de obras pintura estación de Tetuán. . . . .	63,50
Jornales del personal de tracción, renovación de vía, vidriero y fontanero, reforma y construcción del material móvil. . . . .	7.686,75
	10.436,05

*Línea de Vallecas.*

A D. Antonio Hernández, á cuenta obras construcción de dos casas para estación.	250 »
A D. José Porto, por servicios prestados para transporte de la locomotora. . . . .	25 »
Jornales para reforma del taller, material móvil y renovación de vía. . . . .	2.703,10
	2.978,10

*Línea de Colmenar.*

A D. Silverio Barrajón, por trabajos de carpintería. . . . .	47 »
A D. Obdulio Vallejo, gastos para confrontación del proyecto. . . . .	22,70
A ídem id., honorarios correspondientes al mes de febrero. . . . .	250 »
A los Sres. Valluerca Hermanos, á cuenta de 1 taquímetro. . . . .	200 »
A ídem id. por papel para planos. . . . .	16 »
A D. Francisco Caballero, por trabajos de guarnicionero. . . . .	19,25
A D. Gregorio Orozco, por asistencia y herraje del ganado empleado en desmontes.	81 »
A D. Lucas Bravo, á cuenta construcción alcantarilla del «Cabezuelas». . . . .	1.000 »
A los ferrocarriles de M. C. P., por reparación de dos ruedas de máquinas. . . . .	28,34
A D. Emilio Soria, á cuenta contrata de explanación. . . . .	2.000 »
A D. Sebastián Marrodán, por cuenta de don Emilio Soria, por dinamita. . . . .	817,50
Jornales por desmontes, asiento de vía, servicio de carros y construcción de material móvil. . . . .	5.680,10
	10.165,10

*Tracción eléctrica.*

Fianza depositada en el Ministerio de Fomento para atender á los gastos del reconocimiento é informe cambio tracción. . . . .	152 »
Jornales por montaje de maquinaria. . . . .	152,10
	304,10

*Red telefónica.*

A D. Buenaventura Santander, por 400 soportes para aisladores. . . . .	80 »
--	------

**Pagos por efectos en almacén**

A la «Garantía Agrícola é Industrial», á cuenta factura de noviembre, por 1.500 traviesas. . . . .	1.250 »
A los Sres. Urquijo y Compañía por cuenta de «Altos Hornos de Vizcaya», saldo factura 12 agosto y á cuenta de la del 2 Septiembre, por 60.820 y 42.190 kilos de acero en carriles. . . . .	7.500 »



	Pesetas.
A D. Benito Crespo, á cuenta de la de diciembre, por arrastre y suplidos.....	1.000 »
A los Sres. Munar y Guitart, á cuenta factura 31 diciembre, por trabajos y suministro de diverso material.....	1.500 »
A D. Laureano Ortiz de Zárate, saldo factura 31 agosto y á cuenta de la de septiembre, por efectos de ferreteria.....	500 »
A «New York & New Jersey Lubrificant C. <sup>o</sup> », por 330 kilos de grasas.....	240,45
A D. Patricio López, á cuenta factura 17 octubre 1908, por maquinaria.....	100 »
A D. Gregorio Roncero, á cuenta factura 30 octubre, por 3.933 kilos de cebada.....	550 »
A la Sociedad Española de Material Ferroviario, diferencia cambio en inversión á pesetas de su factura 2 de febrero.....	60,15
A «La Calera», saldo factura de octubre, por 116.930 kilos de carbón suministrado, y á cuenta de la de noviembre, por 152.594 kilos de id. id.....	4.000 »
A D. José María de la Torre, saldo factura 31 enero, por 118.202 kilos de id. id.....	3.941,20
A D. José de Gorostizaga, á cuenta factura de enero, por id. id.....	500 »
A los Sres. Herederos de J. Quijano, á cuenta factura de agosto por 27.870 kilos de id. id.....	400 »
A los Sres. Urquijo y Compañía, letras por eclipses y á cuenta de carriles.....	8.882,30
A ídem id., letras de «La Felguera», á cuenta de tubería y llaves de paso.....	1.250 »
A los Sres. Aldama y Compañía, letra de los Sres. Yanke Hermanos, por derechos de aduana.....	2.554,50
A ídem id., letra de la Sociedad Anónima «Aurrera», saldo factura 17 octubre, por 126 tubos y 3 llaves.....	1.000 »
A D. Siro Muela, letras de D. M. Aguado, á cuenta de traviesas suministradas.....	924,27
A la Sociedad A. E. G. Thomson Houston Ibérica, francos 5.976,98, á cuenta contrato de electrificación, fecha 14 noviembre 1907.....	6.679,30
A ídem id., á cuenta de id. id.....	2.089,71
A ídem id., francos 1.598,64, á cuenta contrato ampliación electrificación.....	1.784,50
A ídem id., á cuenta de id. id.....	1.195,29
A D. Juan Elosua, letra de D. Silverio Bengochea, por metal antifricción.....	500 »
A D. Silverio Bengochea, letra por importe de sus facturas 21 y 30 mayo, por metal antifricción.....	500 »
Al Banco Alemán Tratlántico, letras de don Carlos Knappe, á cuenta línea telefónica á Colmenar.....	2.766,30
A ídem id., letras de «Acetileno Español», por mecheros.....	125 »
Al Banco Hispano Americano, letra de la Sociedad Española de Material Ferroviario, á cuenta de su factura, por materiales diversos.....	850 »
A ídem id., letra de D. Richard Gans, por material de imprenta.....	1.000 »
A ídem id., letra de La Unión Franco Belga, á cuenta de contadores de agua.....	58,35
A ídem id., letra de «El Material Industrial», por una báscula automática.....	655 »
Al Banco Español de Crédito, letra de don Carlos Díaz y Díaz, por metal antifricción.....	200 »
A ídem id., letra de los Sres. Defries y Compañía, por llaves de acero.....	94,80
A ídem id., letra de los Sres. Lacalle y Compañía, por cartón de amianto.....	66,60
Al Banco Español del Río de la Plata, letra de los Sres. Navarro, Capo y Compañía, por derechos de aduana.....	52,25
A ídem id., letra de D. Dionisio Escorza, por maquinaria.....	177,10
Al Banco de España, letra de D. Manuel Taberné, á cuenta de 2.536 traviesas suministradas.....	500 »
A los Sres. D. J. Salcedo, hijo, y Compañía, letra de «La Calera», á cuenta de 152.594 kilos de carbón suministrado.....	3.000 »
A ídem id., letra de los Sres. Gracia y Compañía, á cuenta de seis cambios de vías suministrados.....	1.000 »
A los Sres. García Galamarte, letra de los Sres. Pradera Hermanos, á cuenta de factura 17 abril de 1908, por 36768 tirafondos.....	500 »
A los Sres. D. Gregorio Cam y Compañía, letra de D. Pedro Antonio García Fojeda, por madera suministrada.....	1.000 »
Al Banco de Castilla, de D. Richard Gans, por material de imprenta.....	250 »
A ídem id., letra de los Sres. D. Juan Wenzel y Compañía, á cuenta factura 14 octubre último, por 15 contadores eléctricos.....	71,25
Al «Crédit Lyonnais», letra de «Comercio, Industria y Seguros», por publicidad.....	12 »
A ídem id., letra de L. Possel y Compañía, por 204 kilos de acero refinado.....	360 »

Pesetas.

61.588,32

**Gastos judiciales.**

Pagado por este concepto..... 692,60

**Contribuciones é impuestos.**

A la Hacienda Publica, contribución territorial y urbana, correspondiente al primer trimestre del año actual, términos de Canillas, Canillejas, Vicálvaro, Vallecas, Coslada y Barajas.....	968,84
Al Notario D. Emilio López-Aranda, lo satisfecho al Registro de la Propiedad del Norte, por inscripción de una escritura de cancelación.....	22,10
Derechos de inscripción de escrituras en el Registro de la propiedad.....	431,75
Efectos timbrados.....	332,85
	1.758,54

**Deudores varios.**

A D. Julio del Val, devolución del recibo número 111, de derecho de inscripción de una escritura.....	36 »
Derechos de inscripción en el Registro de la Propiedad, por cuenta de varios.....	78,97
	114,97

**Portes.**

A los Sres. Viuda de Eugenio Besellere y Compañía, derechos de aduana y gastos de impresos.....	5 »
A los ferrocarriles de M. Z. A., los de 4 vagones de carbón.....	1.163,60
A D. Fernando Orejón, transporte de 3 ídem id., á Vallecas.....	90 »
A D. Benito Crespo, saldo factura 21 enero, por suplido y á cuenta de la de febrero, por ídem.....	1.000 »
	2.258,60

**Fianzas de empleados.**

Importan las devueltas..... 1.347,50

**Anticipos á empleados.**

Importe de varios concedidos..... 1.006 »

**Accidentes del trabajo.**

Jornales por accidentes..... 54,10

**Comisión liquidadora del tranvía de Tetuán.**

A D. Felipe Asensio, último plazo de las 89 acciones que le correspondieron de la disuelta Sociedad del Tranvía de Tetuán..... 404,56

**D. Luis García Arias.**

A dicho señor, nuestras entregas, según contrato 16 mayo de 1907, por gestiones para la adquisición de tierras..... 500 »

**Sociedad de Espectáculos de la Ciudad Lineal.**

Por devolución del importe de los recibos cobrados por su cuenta, durante el mes de febrero..... 172 »

**Derechos del fundador.**

Pagado según el artículo 6.º de los Estatutos..... 287,84

**Compañía del Tranvía de vapor de Madrid á Colmenar Viejo.**

A los Sres. Representantes de la «Constructora Madrileña», primer plazo de cesión de ésta línea..... 15.000 »

SUMAN LOS PAGOS..... 388.546,70

RESUMEN.—Existencia en 1.º de marzo..... 189.160,19

Ingresos..... 291.682,97

SUMA..... 480.843,16

Pagos..... 388.546,70

Existencia en 1.º de marzo..... 92.296,46

Imp. Ciudad Lineal.—Lagasca, 6, bajo.—Teléfono 1.254.



## CAJA DE AHORROS DE LA CIUDAD LINEAL

LIBRETAS DE ACUMULACION á interés compuesto; ahorro forzoso utilísimo para todos los fines de previsión, tales como librarse de quintas, formación de dotes, fondo de reserva para la vejez ó contingencias de la vida, más práctico y sencillo que el seguro de vida y que varias combinaciones de mutualidad.

Por 5 años al interés compuesto de 3 1/2 por 100 anual que al fin de cada año se agrega al capital y devenga interés durante el nuevo año y sucesivos.

Por 10 años al interés compuesto de 4 por 100.

Por 15 » » » » » 4 1/2 por 100.

Por 20 » » » » » 5 por 100.

Desde 1 peseta á 10.000. Cada peseta se convierte á interés compuesto durante

5 años en . . . . .	1'187
10 años en . . . . .	1'480
15 años en . . . . .	1'935
20 años en . . . . .	2'653

de modo que por una libreta de 10.000 pesetas máximo de lo que por una sola vez admitimos

á los 5 años se cobrarán	11.876,86 pesetas
á los 10 años » » »	14.802,44 »
á los 15 años » » »	19.352,82 »
á los 20 años » » »	26.532,97 »

En una libreta no se admite la agregación de otras cantidades en fechas posteriores, de modo que la persona que quiera hacer varias entregas, en cada fecha recibirá la libreta correspondiente á la cantidad en ella entregada.

Las libretas de acumulación serán nominativas ó al portador, á favor de dos ó de varias personas indistintamente.

En las libretas de acumulación nominativas se entiende terminado el plazo, en caso de fallecimiento del suscriptor, el día en que se solicita la devolución del capital y de los intereses acumulados por la persona á cuyo favor fué suscrita, por la persona superviviente, si fueren dos los suscritores de la libreta, ó por cualquiera de las personas supervivientes, si fueren varios los suscritores.

La devolución se pedirá exhibiendo y entregando bajo recibo detallado la libreta correspondiente.

Tanto en el caso de ser una ó dos personas las que suscriban la libreta, como en el de ser más de dos los suscritores, se cumplirá la voluntad del suscriptor ó suscritores de la libreta, en todo aquello que no nos prohíba la ley.

Hecha la petición de devolución acompañando la documentación probatoria del fallecimiento, á los ocho días se abonará el 10 por 100 del total á devolver, á

los treinta días el 30 por 100, y á los sesenta días el 60 por 100 restante. Si la libreta estuviese solamente á nombre de la persona fallecida, además de la documentación probatoria del fallecimiento se acompañará la que acredite el carácter de albaceas ó herederos con facultad para retirar valores y el pago de los derechos reales correspondientes, por los que soliciten la devolución.

Las libretas de acumulación convienen: *A los ricos*, porque pudiendo convertirlos en pobres las mudanzas imprevistas de la fortuna, es discreto separar una pequeña parte del caudal, al abrigo de las contingencias del porvenir.

*A los pobres*, porque es prudente separar algo de la miseria del presente para atenuar la miseria mayor del porvenir, agravada por las enfermedades, por la vejez y por las mil desdichas de la vida.

Las libretas de acumulación son preferibles á las pólizas de seguros de vida porque éstas sólo las disfrutaban los herederos, y las libretas de acumulación las disfrutaban los mismos interesados, y sus herederos ó las personas de su mayor estimación que á veces no son las de la familia.

Son preferibles á las combinaciones de la mutualidad y de la asociación, cuando las bases de éstas no sean tan sólidas como las nuestras.

En caso de duda más vale la ganancia moderada y fija de nuestras libretas de acumulación garantizadas por un conjunto de negocios buenos que una ganancia grande sujeta á combinaciones aleatorias en cierto grado.

El seguro de vida, es útil, pero es una forma de lotería, de juego, en que la desgracia ajena constituye nuestra dicha.

La acumulación de nuestro trabajo ó del capital que lo represente es de una moralidad más perfecta y exquisita que la del seguro de vida. Si el asegurado se muere al día siguiente, obtiene el premio grande (para sus herederos); si se muere poco después gana (también para sus herederos) un premio regular; si tarda en morir gana un premio pequeño.

Una persona muy previsora debe apartar de sus ahorros, un poco para el seguro de vida, y el resto para nuestras libretas de acumulación.

Todas las combinaciones de la mutualidad y de la asociación son aceptables porque no hay negocio malo con administración correcta y de buena fe.

Nuestras LIBRETAS DE ACUMULACION son una de tantas combinaciones, que á nosotros nos parece la mejor para vencer la tentación de romper la hucha casera en los lances dificultosos de la vida.

Nuestro sistema se basa en huir sistemáticamente del papel del Estado por creer que en plazo largo de muchos años, no merece tanta confianza como los valores industriales establecidos con solidez parecida á la de la propiedad territorial.



**CAJA DE AHORROS**

de la Compañía Madrileña de Urbanización

LAGASCA, 6, bajo derecha, Madrid.

Horas de oficina para la Caja de Ahorros: DE 9 A 12 los días laborables y los domingos

LA CIUDAD LINEAL ES

**EL MEJOR NEGOCIO INDUSTRIAL**

Para los rentistas

que en la actualidad compren obligaciones en pequeñas partidas:

á 450 de 1 á 25, interés.....	6,66
á 445 de 26 á 50, ".....	6,74
á 440 de 51 á 100, ".....	6,81
á 435 de 101 á 200, ".....	6,89
á 430 de 201 á 400, ".....	6,97
á 425 de 401 en adelante .....	7,05

LA CIUDAD LINEAL ES

**LA MEJOR CAJA DE AHORROS****PARA LOS PEQUEÑOS CAPITALISTAS QUE SUSCRIBEN****LIBRETAS NOMINATIVAS REINTEGRABLES A VOLUNTAD**

como las del Monte de Piedad de Madrid, pero con **4 POR 100** de interés en vez del 3, y más facilidades que en las demás Cajas de Ahorros de España y del extranjero.

**LIBRETAS NOMINATIVAS A PLAZO FIJO**

Eliendo el suscriptor, al hacer la primera entrega, el plazo

De seis meses, la Compañía abona el interés anual de. 5 por 100	
De un año, " " " " de... 6 " por 100	
De dos años, " " " " de.... 6,50 por 100	
De tres años, " " " " de..... 7 " por 100	
De cuatro años, " " " " de..... 7,50 por 100	
De cinco años, " " " " de..... 8 por 100	

**LIBRETAS DE AHORRO AL PORTADOR**

Cuyo importe hace efectivo el que las presenta sin necesidad de decir su nombre Interés **DEL 4 AL 8 POR 100**, lo mismo que las libretas nominativas, según el plazo elegido previamente para su negociación. La libreta de ahorro al portador es utilísima en todos aquellos casos en que conviene ó agrada la reserva, y se convierte en nominativa cuando lo pide el portador.

**GARANTÍAS COMPARADAS**

NO ADMITIMOS ROPAS porque pierden de valor con el tiempo por la polilla y por la moda.

NO ADMITIMOS ALHAJAS porque pierden de valor por las modas, por la competencia de las piedras artificiales y por la posibilidad de sustituciones.

NO ADMITIMOS PAPEL DEL ESTADO como base principal de los préstamos porque las revoluciones y las guerras ponen á las cajas de ahorro en peligro de muerte, como sucedió en Francia en 1848 y en 1870, porque los desaciertos de los ministros, los manejos de los grandes financieros y los ataques justos ó manévolos de la prensa pueden causarles hondísimas perturbaciones, como ha sucedido en España.

ADMITIMOS FINCAS, que son la garantía más sólida de los préstamos. Las libretas de nuestra **Caja de Ahorros** equivalen á préstamos sobre centenares de fincas rústicas y urbanas por valor de TRES MILLONES Y MEDIO DE PESETAS, sin temor á pleitos ni á picardías de ninguna clase, y con la comodidad de no sufrir molestias ni perder tiempo en otorgar escrituras, conceder moratorias y lástimas é insultos. Para prestar sobre fincas con absoluta seguridad, no hay más que acercarse á las sucursales del Banco de España, depositar la cantidad que se quiera para la **cuenta corriente** de la **Compañía Madrileña de Urbanización**, y escribiernos diciendo cuántas libretas de nuestra **Caja de Ahorros** quiere tomar y por cuanto tiempo, desde un mes á cinco años, y según el tiempo, así es el interés, desde el 4 al 8 por 100. Pretender sacar más interés es peligroso.

ADMITIMOS FERROCARRILES Y TRANVIAS y los demás negocios de la Compañía como garantía supletoria por valor de SIETE MILLONES DE PESETAS.

La garantía moral más importante, que es la limitación de las operaciones de las Cajas de Ahorros, es en todas arbitraria ó caprichosa. En la nuestra tiene base racional y obedece á un cálculo prudente.

Máximun de las libretas reintegrables á voluntad en 1908, la 12.<sup>a</sup> parte de los ingresos de explotación en 1907, ó sea la 12.<sup>a</sup> parte de un millón de pesetas, ó sea 83.000 pesetas.

Máximun del total de libretas en 1908, cinco veces la cifra de ingresos de explotación en 1907, ó sea cinco millones de pesetas.

Total de libretas al 31 de enero de 1908 .....	1.705.762
Idem de las devueltas .....	571.589
En circulación .....	1.134.173

Número de la última obligación suscrita: 21.481.

**Oficinas: Ciudad Lineal de 2 á 7.—Apartado de Correos núm. 411**