



La Ciudad Lineal



Revista científica de higiene, agricultura, ingeniería y urbanización.

AÑO XIV

Redacción y Administración: Cagasca, 6, bajo.

NÚM. 385

Madrid (Chamartín) 10 de Agosto de 1909

Sumario

H. G. del Castillo: Exposición General de la Infancia.—Pascual López: Las Fiestas de la Ciudad Lineal en 1910.—M. Vallejo y Dualde: Un poquito de Aritmética más ó menos recreativa.—Francisco Vidal y Careta: Tratado de Musicoterapia.—J. A.: Para reconocer la carne sana.—Urbanización: Nuestras noticias.—Resúmenes de ingresos y pagos verificados por la Compañía Madrileña de Urbanización durante el mes de abril de 1909.—Anuncios.—Caja de Ahorros.

EXPOSICION GENERAL DE LA INFANCIA

II

PROYECTO DE ESCUELA AL AIRE LIBRE

En la Exposición general de la Infancia hay una instalación pequeña por el poco espacio que ocupa, y modesta en apariencia porque se halla confundida entre otras de poca significación destinadas á juguetes y chucherías para niños. Y á pesar de su pequeñez y de su modestia consigue llamar poderosamente la atención del público estudioso y serio por ser sin disputa una de las más interesantes, de las más originales y de las que puede y debe ser más fecunda en enseñanzas provechosas y en admirables resultados para la cultura general. Para nuestra abandonadísima cultura patria que está hambrienta de proyectos originales, de iniciativas provechosas, de protección y fomento en los Gobiernos, de interés y estudio en el público todo. Esa instalación es la de los "Amigos de la Higiene" Distrito del Hospicio.

Exhibe dicha simpática Sociedad un *Proyecto de Escuela al aire libre*, que por su originalidad, por lo bien estudiado y desarrollado que se halla, por la importancia y significación que tiene y por lo admirablemente que encaja dentro de este sistema de la Ciudad Lineal que nosotros estamos realizando, merece que se le dedique atención preferente y estudio detenido por parte de nuestros lectores.

En reducido espacio, sobre un pequeño tablado que tiene por fondo un telón representando un trozo de campo, se extiende, en forma de *maquette*, la serie de edificios que componen la escuela al aire libre, hecha conforme á los preceptos de la pedagogía moderna y de la más rigurosa higiene.

He aquí la enumeración y distribución de los edificios: En primer término, tres pabellones, todos independientes, separados de los demás por jardines y cada uno en comunicación especial con la calle, la Dirección en el centro, la Administración á la izquierda y un pabellón destinado á profesores á la derecha.

Más al fondo y contando de izquierda á derecha se hallan dos pabellones para salas de baños, otros dos destinados á escuelas cubiertas, un gran espacio que forma un hermoso jardín, y cerca de él una glorieta con piso de arena y rodeada de vegetación—representada en el plano con pequeñas ramitas que figuran árboles y serrín de color verde que figura praderas—que es lo que forma la verdadera escuela al aire libre, recibándose allí la enseñanza en plena naturaleza, siempre entre plantas y flores, siempre respirando aire puro, disfrutando del sosiego y la tranquilidad de que se goza en el campo.

Al aire libre, pero más al fondo, están los dormitorios instalados en dos grandes pabellones gemelos, cerca, otro pabellón para lavabos y al fondo de éstos, en último término, una huerta grande, rodeada de árboles, con molino para elevación de agua, depósito, estanque, etc. A la izquierda de los dormitorios, un gran campo de recreo con gimnasio cubierto y gimnasio al aire libre, y explanada para juegos de *tennis*, *foot-ball*, etcétera. Cerca de él tres grandes pabellones unidos que son los comedores con la cocina inmediatamente detrás: á la izquierda de los comedores otro gran espacio para juegos al aire libre, pista de patines, campos de carreras, praderas, etc. Vienen, por último, á la izquierda y al fondo de terreno, la enfermería y los retretes y urinarios.

Todos los edificios son de un solo piso, todos están aislados de los demás, con cuatro fachadas y rodeados de vegetación, mucha vegetación, árboles, arbustos, jardines, praderas, etc. El espacio destinado á plantaciones, huertas, arbolado y jardines, es mucho mayor que las edificaciones, resultando estas sanas, alegres, con mucha luz, mucha tranquilidad, mucho sol y aire abundante y purísimo.

Tal es el proyecto completo. A mi modo de ver el hacer todos los edificios de un solo piso, como figuran en el plano, tiene el inconveniente de ocupar mucho terreno, lo cual es caro y á veces molesto. Quizás sería

más práctico, y con ello ganarían la comodidad y la economía sin perjuicio alguno de la higiene, hacer la mayor parte de los edificios, de dos pisos agrupando los que tuvieran cierta analogía, como la Dirección y Administración, dormitorios y salas de baños, escuela cubierta y sala de recreo y gimnasio cubiertos, etc. También sería muy conveniente que todas ó algunas de las construcciones estuvieran rematadas no por tejados sino por azoteas corridas, amplias y alegres, muy á propósito para la contemplación de los paisajes que se disfrutarán desde allí y con observatorio meteorológico, observatorio astronómico y estaciones de experiencias telegráficas de señales. La enseñanza de la astronomía y la meteorología no deben faltar en una escuela modelo y uno de los edificios debería tener una gran terraza dispuesta en forma de anfiteatro, con aparatos astronómicos para conferencias, observaciones estudios y hasta para el recreo grande que supone aún para los profesores en Astronomía la contemplación, mejor diría la admiración del firmamento estrellado.

El proyecto, como se ve, es muy simpático y muy hermoso, por su feliz novedad, por sus tendencias elevadas, por los felices resultados que daría su aplicación. Y aun cuando más que escuela es un Colegio á propósito para ser creado y explotado por la iniciativa privada ó para ser objeto de fundación particular hecha por algún filántropo adinerado, de desear sería que se llevase á la práctica ó por nuestros Gobiernos ó por asociaciones que acometan sin espíritu de lucro y por amor desinteresado á la ciencia y á la enseñanza, una reforma de tan incalculables consecuencias.

Pero por su misma importancia, por los grandes gastos que llevaría consigo, si la instalación de un edificio de ese género se hacía en forma perfecta y completa, por el mucho terreno que exigiría, en el que lo edificado fuera lo menos, y lo más fueran los jardines, las praderitas de musgo, los bosques minúsculos y la huerta, ese proyecto es de muy difícil realización en nuestras modernas ciudades—que es precisamente donde está haciendo más falta porque en ellas el terreno escasea mucho y es muy caro.

Una escuela así, encaja muy bien en nuestro sistema de urbanización original y razonable; en la Ciudad Lineal que rompe valientemente tanta rutina, que destruye tanto perjuicio, que concibe y practica la vida en todos sus órdenes, de una manera muy diferente á la que se practica en las ciudades modernas. En nuestra Ciudad Lineal que aspira á que todas sus edificaciones, colegios y casas particulares, oficinas del Estado y oficinas particulares, palacios del rico y casas modestas del menestral, sean edificios aislados, rodeados de vegetación, sanos, alegres, espaciosos y cómodos, En nuestra Ciudad Lineal donde el terreno es barato, donde siempre habrá terreno abundante, porque el sistema Ciudad Lineal consiste en una calle central, amplia, que se prolonga indefinidamente, con edificios indepen-

dientes y aislados á derecha é izquierda, pueden siempre adquirirse á precios razonables, 30 ó 35 lotes de terreno de 12.000 á 14.000 metros cuadrados en los que instalar una escuela al aire libre tan sana y tan útil, como la descrita.

Yo creo firmemente que cuando nuestra Ciudad Lineal salga de sus comienzos, siempre difíciles para todo y más para ideas nuevas en nuestra España lenta y rutinaria, cuando nuestra Ciudad Lineal en lugar de ser una barriada á las puertas de Madrid llegue á ser como será con el tiempo, una ciudad modelo que se extienda por nuestra estepas castellanas como un ideal de salubridad, de riqueza y de bienestar, la enseñanza tendrá la importancia debida, nuestros maestros gozarán la consideración que se merecen como educadores y habrá allí muchas escuelas, muchos colegios, muchas universidades y muchos centros docentes de todas clases, tan bien entendido, como la escuela al aire libre que con una felicísima idea exhiben en la Exposición de la Infancia los Amigos de la higiene.

¡La escuela al aire libre! La verdadera escuela ideal por lo sana, por lo alegre, [por lo práctica. Allí, al sol en invierno, á la sombra de los árboles en verano, siempre en plena naturaleza contemplando dilatados horizontes, siempre con aire puro entre árboles y flores y pájaros, sin un exagerado dogmatismo científico á que someterse demasiado y sin demasiados libros de que se suele abusar en los modernos procedimientos pedagógicos, que esclavizan la inteligencia y que quitan el vuelo al pensamiento y á la iniciativa propia: con la explicación del maestro que enseñe á estudiar por cuenta propia al discípulo y que le ponga en camino de investigar y de discurrir por sí mismo, la enseñanza sería sencilla, completa, fácil, aprovechadísima y agradable. ¿Hay que estudiar botánica y agricultura? Allí están las plantas y los árboles vivos, prestos á ser estudiados en el mismo terreno en que nacen, crecen y mueren. ¿Hay que estudiar meteorología? Allí está abierto el gran libro de la Naturaleza; allí el sol y la nieve y el aire y las nubes y los fenómenos atmosféricos todos. ¿Hay que estudiar astronomía? Allí está el cielo estrellado, amplio, libre, despejado, sin casas vecinas ni calles estrechas que lo oculten, ofreciéndonos el tesoro inagotable, preciadísimo, de sus estrellas para que estudiemos esos mundos misteriosos que nos llenan de asombro, que ruedan á millones y millones de kilómetros y que conseguimos acercar tanto gracias á la ayuda del telescopio. ¿Hay que estudiar la vida de los animales? Allí tenemos los pájaros con sus nidos curiosísimos y las aves de corral y los animales domésticos cuyas costumbres, vicios y enfermedades, tantas enseñanzas encierran para nosotros.

¡Ah! si todos, absolutamente todos los hombres, pasaran por la escuela y si éstas fueran hechas á la manera de la escuela al aire libre; si en ellas se diera una instrucción y una educación adecuadas, cuánto

más aprovecharía la enseñanza, cuánto más adelantáramos en todos los órdenes de la vida, cuánta más unión y amor habría entre todos los hombres, cuánto más dominaríamos á la Naturaleza rebelde y cuánto mejor disfrutaríamos de sus encantos de belleza y de los tesoros de riqueza que encierra. Si á todos se les diera una enseñanza completa en escuelas al aire libre como la que exhiben *Los Amigos de la Higiene*. ¡Cuán diferente sería al cabo de 30 ó 40 años la suerte de la humanidad! ¡De esta pobre y atrasadísima humanidad que bulle y se agita locamente, que tanto sufre, tanto ignora y tanta miseria é incultura padece por falta de una educación adecuada!

Y no digáis que ese sistema de enseñanza universal sería impracticable por lo caro, pues que exige mucho terreno, grandes gastos en profesores, en edificios, en material de enseñanza y de juegos, etc. Más cara, mucho más cara es la guerra—la guerra social en que de continuo está empeñado el hombre—*hominí lupus*, y la guerra internacional á que de vez en cuando nos empuja nuestra viciosa organización social y nuestros prejuicios. Más cara es la criminalidad que al sér razonable lo transforma en bestia y la vagancia que nos aleja del trabajo y nos convierte en parásitos sociales. Más caras son las enfermedades y la muerte prematura: la viruela, el tifus, el cólera, la neurastenia, característica de la vida moderna agitada y frívola, la tisis, azote de nuestras ciudades defectuosas, corrompidas, tristes y faltas de higiene. Á todas esas calamidades sociales, guerras, criminalidad, vagancia y enfermedades, nos llevan nuestra ignorancia, nuestras preocupaciones, nuestra incultura, nuestra defectuosísima educación individual y social, y todo eso desaparecería por completo, ó al menos quedaría grandemente reducido, con una enseñanza íntegra que educara la voluntad é ilustrara la inteligencia, con una enseñanza sabia que se diera en escuelas alegres, higiénicas, bien organizadas; en escuelas al aire libre al contacto con la Naturaleza, persiguiendo siempre la verdad hermosa, que tiene por aliadas á la bondad y á la belleza.

Vaya pues, un aplauso entusiasta, sincero, fraternal, de la Ciudad Lineal, *ciudad ideal*, á la Escuela de aire libre, *escuela ideal*, proyecto valiente, simpático, digno de que por nuestros poderes públicos ó por la iniciativa privada sea llevado pronto á la práctica, lo antes posible, y para beneficio general.

H. G. del Castillo.

LAS FIESTAS DE LA CIUDAD LINEAL EN 1910

En el número 381 de este periódico, UNO, deseoso de que nuestra Fiesta del Arbol resulte lo más agradable posible, propone con muy feliz idea que nos prepare-

mos ya para la de 1910, y excita á todos los que se hallan interesados en la Ciudad Lineal como vecinos de la misma, suscriptores de valores ó poseedores de terrenos, á que contribuyamos al mayor esplendor de los festejos con nuestras iniciativas, nuestro trabajo y nuestro dinero.

Acudo con el mayor gusto al llamamiento que se nos hace y voy á dar mi parecer sobre este asunto que tan simpático debe sernos á todos y que de tanto interés es para nuestra empresa.

Las fiestas de la Ciudad Lineal son algo más que unos días de asueto y diversiones que nos damos á nosotros mismos y damos al público que viene á vernos. Son la conmemoración de nuestros trabajos durante un año, y principalmente de la plantación de algunos millares de árboles; son la fiesta intelectual en que toman parte los niños de las escuelas de Madrid y algunos pueblos vecinos, y la fiesta de los deportes y ejercicios al aire libre; son, por último, la propaganda de nuestra idea, el anuncio de nuestra obra y de los progresos que en la misma hemos hecho durante un año. Por eso debemos esforzarnos en hacer las fiestas de la Ciudad Lineal cada año mejor, cada año más animadas, atrayendo público, predicando á los cuatro vientos nuestra hermosa idea, haciendo una fiesta variada, culta, original y animada, y si es posible procurando, como quiere UNO, que en ella intervengan las ciencias, las artes y la industria.

No creo yo que á nuestras fiestas pueda dárseles, por ahora al menos, tal importancia que determinen una mayor afluencia de forasteros y por consiguiente un mayor beneficio al decaído comercio de Madrid. Para ello sería preciso que nuestro Ayuntamiento de Madrid se decidiera á formar un plan bien pensado de festejos á los que entonces cooperáramos nosotros. Pero no siendo así, trabajando nosotros aislados y por cuenta propia, conformémonos con hacer unas fiestas que atraigan de Madrid á nuestra Ciudad Lineal durante varios días algunos millares de personas. Para eso debemos procurar que las fiestas de la Ciudad Lineal duren ocho ó diez días: debemos procurar que sean lo más originales posible, y debemos procurar, por último, la cooperación firme, decidida y entusiasta de todos y cada uno de los que en la Ciudad Lineal tienen algún interés.

¿Cómo ha de ser esta cooperativa? Yo creo que no hay necesidad de formar un fondo de festejos, ni nombramientos de comisiones. Yo creo que, más que dinero, lo que se necesita es el trabajo, las ideas, el concurso personal de todos que encaminen sus esfuerzos al mismo fin, secundando las iniciativas de la Compañía Madrileña de Urbanización. Nuestro Consejo de Administración, que sabe cuánta propaganda supone para la Compañía la Fiesta del Arbol, no escatimará gastos en 1910, como no los ha escatimado ningún año, para organizar los festejos que crea más convenientes.

La cooperación de los vecinos y propietarios de la Ciudad Lineal debe estar en que cada uno de ellos tra-

baje aisladamente y todos puestos de acuerdo, por contribuir á la mayor animación y esplendor de las fiestas que se celebran anualmente en nuestros terrenos. El que sin vivir en la Ciudad Lineal, sea propietario de lotes situados en la calle principal de Arturo Soria, que es la más visitada por el público, que los cerque convenientemente, que los plante de árboles y flores, que los transforme en solares bien cuidados de una ciudad tan original como es nuestra Ciudad Lineal: que los visite con sus amigos en los días de nuestra fiesta. El que sea vecino de la Ciudad Lineal, el que en ella tenga una casa, en la que viva todo el año ó en la que pase una temporada, que la engalane aquellos días con banderas y gallardetes, que adorne sus ventanas y balcones, su terraza, su balaustrada y su verja con plantas y flores, con colgaduras y tapices. Y así nuestra Ciudad Lineal, en toda la extensión de 5.200 metros que tiene la calle principal desde la carretera de Aragón hasta el Pinar de Chamartín, formará una especie de *ferial* muy extenso, muy adornado y muy hermoso, que llamará seguramente la atención del público que atraído por la Fiesta del Árbol venga á nuestros terrenos.

Y aquí tenemos ya el principal número de la Ciudad Lineal en 1910: el más llamativo, el más vistoso y el más sencillo y fácil de hacer puesto que se haría por todos y cada uno de los propietarios de fincas y principalmente por los que las tienen en la calle principal.

¿Qué otros festejos podría organizar por su cuenta nuestra Compañía Madrileña de Urbanización? Indicaré someramente algunos que á mi juicio podrían celebrarse y que encajan muy bien dentro de nuestra Ciudad Lineal.

VELÓDROMO.—Para 1910 estará completamente terminado el espacioso velódromo en el que ya este año, á pesar de hallarse por terminar, se han celebrado algunos ejercicios y concursos físicos. El velódromo, completamente terminado, con su ancha doble pista, con las tribunas para el público y un gran campo central de sports, puede servir muy bien para una serie de festejos, tales como concursos de ejercicios físicos, campeonatos de *foot-ball*, de *tennis*, carreras á pie y en bicicleta, carreras de cintas á caballo ó en bicicleta, etc. Es decir, los mismos ejercicios que se han celebrado este año y los pasados, pero mejorados y ampliados por estar ya terminado un local tan á propósito para esa clase de juegos y ejercicios.

EXPOSICIÓN DE FLORES.—Puesto que en nuestra Ciudad Lineal abundan las flores que se cultivan en todas nuestras casas rodeadas de jardines, luzeámoslas ante los extraños: celebremos todos los años, á lo menos una Exposición de plantas y flores que coincida con las fiestas de la Ciudad Lineal. En esa Exposición deben tomar parte no solo nuestra Compañía, sino los particulares, presentando plantas en macetas, flores sueltas, ramos, mesas adornadas, planos y modelos de jardines, etc. Sería un espectáculo muy interesante, muy

curioso, de exquisito gusto, al que también podrían venir los dueños de jardines de Madrid y fincas inmediatas, sirviéndonos á todos de recreo, de estímulo y de enseñanza para mejorar cada vez más nuestras flores y jardines.

VERBENA.—En nuestros terrenos podría celebrarse todos los años durante las fiestas de la Ciudad Lineal una gran verbena que durara tres días á lo menos, y que fuera lo más animada y original posible con concurso de mantones de Manila, iluminación á la veneciana en el local en que la verbena se celebrara, que podría ser el velódromo convenientemente acondicionado; bailes y cotillones populares, función de fuegos artificiales, etc.

CÓNCURSOS.—Pueden celebrarse también, ó en nuestro frontón ó en el teatro, concursos de orfeones, alguno de ellos, orfeones infantiles, con una pieza fija para todos y otra de libre elección de cada orfeón. Concursos de músicas y piezas de concierto. Concursos de bailes regionales y principalmente la fiesta de la jota, concediéndose premios á la pareja que mejor la baile y á quien mejor la cante, haciéndose también un concurso especial de cantares para ser cantados con música de jota.

Añádase á esto los festejos que siempre ha celebrado nuestra Compañía hasta ahora y la explotación de los aparatos y distracciones que ya tiene funcionando este año, como son: Kursaal, máquina voladora, teatro, cinematógrafo, *varietés*, etc., y se podrá hacer un plan de festejos que duren ocho ó diez días, atrayendo á nuestra Ciudad Lineal numeroso público de Madrid y sirviendo de distracción grande y de propaganda de nuestra empresa.

Y sobre todo, como quiere UNO, que cada cual diga su parecer, que cada cual exponga sus ideas, y del concurso de todos, de la discusión desapasionada, de las iniciativas é ideas propuestas saldrá seguramente algo que pueda contribuir á que entre todos ampliemos y mejoremos cada vez más nuestras fiestas, atrayendo á las mismas un público cada vez mayor, cada vez más escogido.

Pascual López.

Un poquito de aritmética más ó menos recreativa ⁽¹⁾

Con el título de «Singulares propiedades del número 7» ha publicado el sabio Flammarión y, comentado otros, no menos notables matemáticos, algunas observaciones que ni se refieren propiamente al número 7 ni tienen nada de singulares.

(1) Véase: *Bulletin de la Société astronomique de France* (Abril), *Sophia* (Junio) y LA CIUDAD LINEAL (30 Julio).



CONSTRUCCIONES DE LA CIUDAD LINEAL

Precio del hotel 20.000 pls.

Escala 1:150

PLANO

DE EMPLAZAMIENTO

Y JARDIN

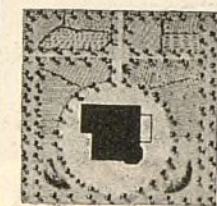

ALZADO

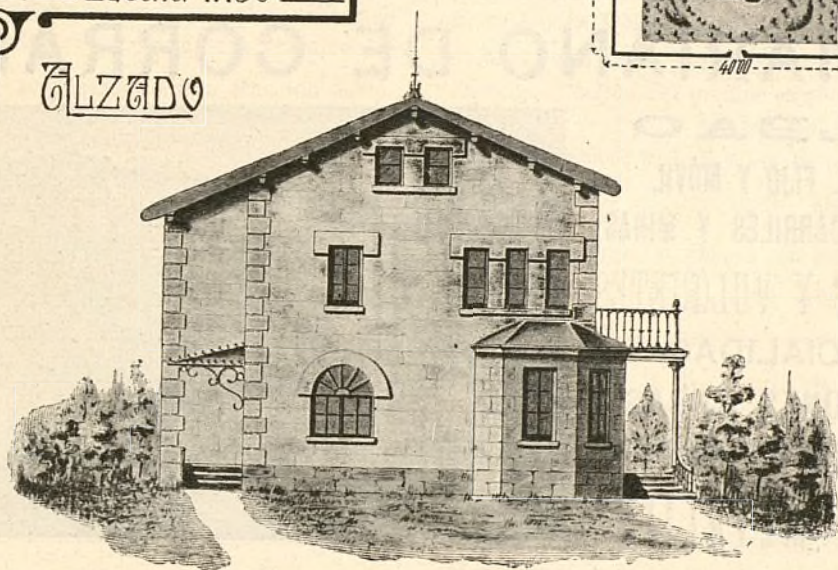

PLANTAS

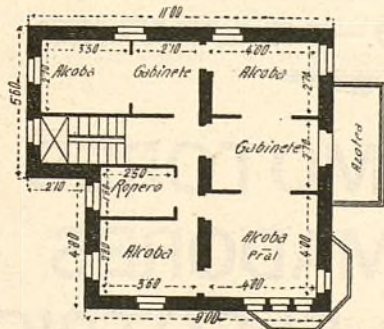

PRAL

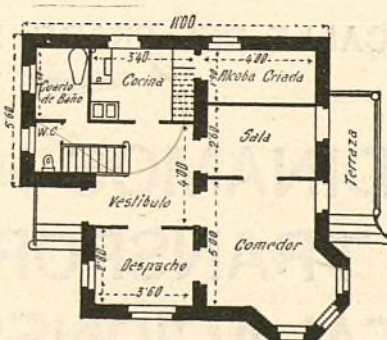

PR1



TALLERES
DE

CONSTRUCCIONES METÁLICAS

Casa fundada en 1881, que lleva
construidos durante los 27
años de existencia, más de
5.000 vagones y coches para fo-
dos los ferrocarriles de Espa-
ña: Norte y Madrid á Zaragoza y
Alicante, Luchana á Munguía,
Bilbao á Portugalete, Vascon-
gados, Bilbao á Lezama, etc.

»»» MARIANO DE CORRAL «««

BILBAO
MATERIAL FIJO Y MÓVIL
PARA FERROCARRILES Y MINAS
VAGONETAS Y VULQUETES
ESPECIALIDAD
EN VAGONES CUBAS
Y VAGONES CISTERNAS
PUENTES METÁLICOS

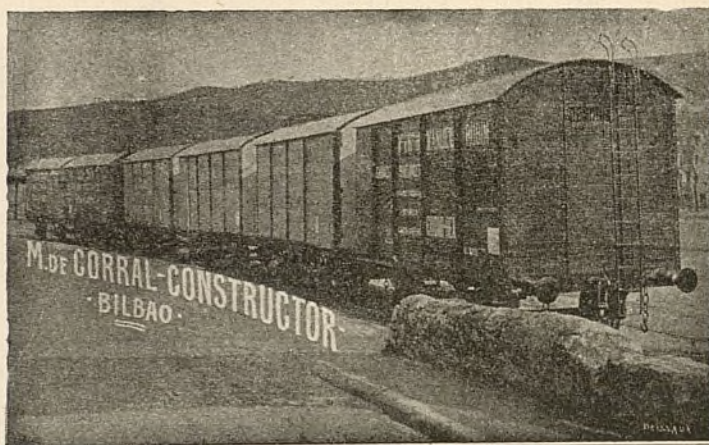

A. E. G. THOMSON HOUSTON IBERICA

CALLE DEL PRADO, 20.—MADRID

□ □ □ DINAMOS □ MOTORES □ □ □
□ □ □ TRANSFORMADORES □ □ □
□ INSTALACIONES ELÉCTRICAS □
□ □ □ MATERIAL PEQUEÑO □ □ □

Suministradora del tranvía eléctrico
de la Ciudad Lineal.

Parecerá raro, pero así es. Se da el caso de que el ilustre *poeta-astrónomo* atribuye al número 7 cualidades que no son suyas; lo comenta otro sabio, Parmentier, *astrónomo-guerrero*; Rosso de Luna, *filósofo celeste*, aplica el caso á sus teorías teosóficas y el insigne geómetra, Sr. Soria y Mata, que ve y entrevé en el espacio más que un lince matemático, hace muy atinadas deducciones que en verdad tienen fundamento, pero no en estas pretendidas singularidades, sino en las indudables, aunque no demostradas, relaciones del número 7 con la naturaleza humana.

Vamos por partes.

Dice Flammarión:

«Se puede deducir del número 7 un orden numérico verdaderamente singular. Si reducimos á fracción decimal el quebrado $\frac{1}{7}$ tropezamos con la fracción periódica siguiente:

$$\frac{1}{7} = 0, 142857 \ 142857 \dots\dots\dots$$

ó decimal cíclica.»

Es decir que se observa una propiedad, no en el número 7, sino en la fracción $\frac{1}{7}$, lo cual es muy diferente; y aun tampoco en dicha fracción $\frac{1}{7}$ sino en su expresión aproximada en fracción decimal.

Ahora bien: las propiedades de los números existen independientemente de todo sistema de numeración, pues ésta, sólo es un lenguaje convencional que permite designar y escribir los números por medio de palabras y signos.

Luego no puede decirse que sean propiedades de la fracción $\frac{1}{7}$ las que se deriven de su reducción al sistema decimal, si no son fijas y permanentes, cualquiera que sea el sistema de numeración que se emplee.

Si digo, como sencillo ejemplo: Veintiuno es el triple de siete, esto en el sistema decimal se expresará:

$$21 = 3 \times 7$$

en el duodecimal

$$19 = 3 \times 7$$

en el septenario

$$30 = 3 \times 10$$

y en el quinario

$$41 = 3 \times 12$$

y así hasta el infinito, según el sistema que se quiera adoptar, pero siempre será una verdad matemática.

No así las consideraciones que hace Flammarión respecto al ciclo que resulta de reducir á decimal $\frac{1}{7}$.

Observa Parmentier que en dicho ciclo no entran los números (las cifras diría yo) 3, 6 y 9 y dice que podría parecer que hay cierta hostilidad entre estos números y el 7, hostilidad que niega, por que sumando en cierta forma las cifras del ciclo y sus múltiplos aparece el número 9.

Con el mismo fundamento podría decirse que hay

hostilidad entre el número tres y el cinco porque no tienen ninguna letra igual y podría negarse la hostilidad porque á estos números les llaman en París *trois* y *cinq*, que ya tienen la misma vocal.

Pasando todo esto por alto, y ya es pasar, y concediendo que esas pretendidas propiedades se atribuyan á $\frac{1}{7}$ ó si se quiere al número 7, ¿pueden llamarse singularidades? ¿Es que no hay ningún otro número que tenga iguales ó parecidas propiedades? Hay muchos, muchos números que con las operaciones indicadas por Flammarión dan resultados semejantes. En el sistema decimal tenemos en primer término el número 13; la fracción $\frac{1}{13}$ nos da en decimales el ciclo 076923, que multiplicado por 2, dá 153846, repitiéndose las 6 cifras del primer grupo en los productos por 3, 4, 9, 10 y 12 y las 6 cifras del segundo grupo en los productos por 5, 6, 7, 8 y 11. El producto por 13 es naturalmente $\frac{13}{13} = 0,999999$. De modo que el ciclo de $\frac{1}{13} = 0,076923$ aparece con los productos

$$1 \ 3 \ 4 \ 9 \ 10 \ 12$$

y el ciclo de $\frac{2}{13} = 0,153846$ aparece en los productos

$$2 \ 5 \ 6 \ 7 \ 8 \ 11.$$

Fijándonos en cada una de estas líneas de productos, veremos que los dos números extremos suman 13, igualmente que los dos números que equidistan de los extremos.

Como este ejemplo podrían citarse otros muchos. Mencionaré, por lo sencillo y curioso, el de la fracción $\frac{1}{5}$ reducida al sistema septenario que ofrece exactamente los mismos caracteres que Flammarión ha observado en la expresión decimal de $\frac{1}{7}$.

$$\frac{1}{5} = 0, 1254 \ 1254 \ 1254 \dots\dots\dots$$

$$\frac{2}{5} = 0, 2541 \dots\dots\dots$$

$$\frac{3}{5} = 0, 4125 \dots\dots\dots$$

$$\frac{4}{5} = 0, 5412 \dots\dots\dots$$

$$\frac{5}{5} = 0, 6666 \dots\dots\dots$$

Queda, pues, sentado y comprobado que las singularidades atribuidas por Flammarión al número 7, ni son del número 7, ni son singularidades.

En aritmética no tiene fuerza demostrativa el *Magister dixit*.

Cualquier bachiller puede dar caza á un gazapillo que al Maestro se le escape.

Y á éste le dió alcance

M. Vallejo y Dualde.

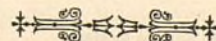

TRATADO DE MUSICOTERAPIA

escrito expresamente para los lectores de

“LA CIUDAD LINEAL.” (1)

(Continuación.)

Durante la «Era Secundaria» la música que podemos denominar *natural*, no adelantó gran cosa en su desarrollo. La «Era Secundaria» fué, según creen los geólogos, una era en la que reinó una gran tranquilidad. Me lo explico ésto perfectamente: en primer lugar, faltaba el hombre; y demasiado se comprenderá que faltando en el planeta «el rey de la creación» y por de contado «la reina de la creación», con faldas ó sin ellas, ya era esto un gran motivo para que no se perturbara la tranquilidad del planeta; y en segundo lugar brillaron también por su ausencia los cataclismos geológicos durante el inmenso espacio de tiempo que supone la formación de las capas secundarias.

Sin embargo, no debemos olvidar que á la «Era Secundaria» los paleontólogos la denominaron «Era de los reptiles» por el gran número que hubo de estos vertebrados, y por el gran desarrollo que tuvieron algunos. Basta citar el *Ictiasauro*, el *Pterosauro*, el *Megalosau*, el *Brontosau* el *Titanosau*, el *Atlantosau*, el *Mosasauro*, el *Iguanodón*, y tantos y tantos otros reptiles monstruosos que brillaron en la «Era Secundaria». Y mejor que «Era de los reptiles» debían haberla llamado los paleontólogos «Era de los Saurios» porque fueron los que más incremento tomaron, ya que faltaron ó escasearon los quelónios y los ofidios.

Ahora bien; el gran desarrollo que tomaron los saurios en la «Era Secundaria», contribuiría sin duda alguna á animar algo al planeta en lo que se refiere á la producción de ruidos y aún emisión de sonidos,

Como se comprenderá, yo no voy á saber, ni siquiera sospechar qué lenguaje fué el que emplearon los ictiosauros para comunicarse sus impresiones, pero sí puedo sospechar que el vuelo de los pterosauros sería más agitado que el de los murciélagos, y mejor puedo asegurar que cuando los brontosauros, los titanosauros y los atlantosauros, se decidieran á andar, no trepidaría todo el suelo de la región, como quieren algunos paleontólogos de imaginación calenturienta, pero sí que les costaría más trabajo variar de ruta ó emprender otra dirección, que zarpar por ejemplo el gran trasatlántico «Montevideo» del puerto de Barcelona.

No exagero. Recordemos lo que le sucede al saurio más temible de nuestros días, al cocodrilo. Sabido es que para librarse de sus ataques, lo mejor que puede hacer el perseguido es *variar de dirección*. Pues bien, si esto ocurre con el cocodrilo saurio, que á lo sumo

podrá llegar á tener dos varas de longitud ¿qué pasaría con el Atlantosau y el Titanosau, y también con el Brontosau, que llegaron á tener hasta ¡treinta varas de longitud!! y con huesos como los fémures que medían más de dos varas?...

Una lucha entre estos monstruos más ó menos ocultos entre las frondas de las cicadeas, á orillas de los grandes lagos del período dolítico, sería realmente una lucha gigantesca.

¡Y todavía nos dirán algunos que todo ha sido hecho para el hombre! Nó, el hombre no ha podido ver ni verá estas luchas tan singulares, entre los monstruosos saurios de la Era Secundaria, ya fueran de la misma, ó de distinta especie, porque está probado que lo mismo que ocurre con los saurios actuales, los de la Era Secundaria fueron tan estúpidos, que ni respetaban á sus semejantes. En esto se parecían al hombre, que tampoco los respeta; pues si hubo la *ictiosaurofagia*, hoy hay la *cocodrilofagia* y la *antropofagia* y otras «fagias» que podríamos indicar.

Pues bien, y esto es lo que más nos debe interesar en este momento, es que seguramente *retendría el suelo* donde vivieran tales monstruos, y que no sería pequeña la *trepidación* que se produciría cuando echaran á andar formas tan titánicamente voluminosas. Algunos las equiparan al volumen del Real Palacio de Madrid. Yo creo que esto es exagerado, pero sí pintoresco y gráfico, porque supongamos por un momento que un animal de las dimensiones del Palacio Real de Madrid, echara á andar. ¡Pobres de nosotros! No estaríamos seguros en ningún lado. Únicamente sería nuestra defensa *el variar de dirección*, porque sin duda alguna que la dirección que tomarían siempre los grandes saurios de la Era Secundaria sería la rectilínea.

Francisco Vidal y Careta.

(Se continuará.)

PARA RECONOCER LA CARNE SANA

Cada uno debe juzgar por sí mismo si las carnes que ingiere en el estómago le han de alimentar ó envenenar. Carnes buenas y carnes inferiores ó en mal estado. Las carnes bien cocidas no son peligrosas.

El escandaloso *negocio* que tan á menudo, por algunos abastecedores ó, más merecidamente, envenenadores públicos, entregando al consumo reses en pésimas condiciones, nos induce á dar algunas indicaciones para reconocer tan importante artículo de alimentación.

Las carnes averiadas ó insalubres, por ser de animales enfermos ó sumamente débiles, no solo carecen de valor alimenticio sino que casi siempre sirven de

(1) Véase el núm. 380 de esta Revista.

agentes transmisores de muchas enfermedades según sabemos.

Los habitantes de los pueblos están protegidos por la inspección sanitaria, pero aun así es muy importante para ellos tener medios personales para reconocer las carnes por sí mismos.

CARACTERES DE LA CARNE BUENA

La carne en buenas condiciones y de buena calidad tiene un color rojo vivo, bermejo, *apetitoso*, es firme al tacto, excepto recién muerta; el tiempo influye en su consistencia, como la temperatura: si esta es fría y hay sequedad, la carne se afirma mientras que si el ambiente está húmedo se reblandece y su color pierde viveza. Al cortarla debe presentar un tono uniforme (variable según las razas y las especies) y el jugo que de ella fluye es ligeramente *ácido* y tiene un color muy rojo, pero limpio.

Las carnes provenientes de animales enfermos ó extenuados dan un jugo poco coloreado y de reacción *alcalina*.

Las de los animales cebados contienen 39 por 100 de agua próximamente; siendo así que las carnes que proceden de animales flacos contienen hasta 70 por 100 de ese líquido, es decir, que aun cuando no contuvieran principios nocivos tampoco representan igual valor alimenticio.

El «*grano de la carne*» está constituido por el agrupamiento más ó menos acentuado de los haces musculares que la componen; estos haces son de diámetros variables según los individuos y la región de ellos que se considere; la carne será tanto mejor cuanto más apretado tenga el grano. Este es más fino en los animales jóvenes que en los ya hechos; es menos apretado en la de los animales que han sido sometidos á un engorde intensivo, en los cuales la grasa ha penetrado en todos los tejidos. La grasa se acumula generalmente, en el tejido celular que rodea á los músculos ó se forma exteriormente bajo la piel (*gordo ó flor*) ó bien se aglomera en masas más ó menos voluminosas en el interior de la cavidad abdominal, formando el *sebo*, al nivel de los riñones. La grasa para ser buena debe ser consistente y de color blanco ó amarillo claro; siendo buen indicio encontrar flor entreveteando la parte magra.

Según lo expuesto podemos resumir, los caracteres de la carne buena, en los que siguen:

1.º *Vaca*.—Carne de un rojo vivo con puntos de flor, de consistencia firme y elástica; fácil de cortar en filetes, desprendiendo durante esta operación un olor dulce y fresco, que también procede del jugo que fluye de ella, líquido y rojo bermejo; recubierta en sus regiones exteriores de una capa de grasa de uno á dos centímetros; se cuece fácilmente, exhalando muy agradable olor y produciendo un caldo que se cubre de *ojos* grandes y numerosos.

2.º *Ternera*.—Carne blanca y de un rosa pálido, firme al corte (si el animal no ha sido sacrificado demasiado joven), sin entremezcla de flor y con los riñones englobados en sebo blanco y consistente.

La carne de ternera no adquiere todo su sabor agradable hasta la edad de seis semanas, y no conserva sus cualidades más de unos tres meses. Pasado este tiempo, se convierte en carne de vaca; pero mala por no estar aún «hecha».

3.º *Carnero*.—Carne roja viva, de color fresco y recubierta exteriormente de abundante grasa blanca y firme.

4.º *Cerdo*.—Carne también rojo vivo y entreveteada de gordo que, en este animal, forma las grasas que llamamos manteca en pella y tocino. Este último es la capa de grasa que envuelve al animal adulto.

CARNES INFERIORES

Las carnes que sin ser mal sanas son de calidad inferior, bajo el punto de vista nutritivo sobre todo, tienen un color que varía del rojo pálido al rojo grisáceo; no son ni firmes ni elásticas, y se desecan rápidamente en contacto del aire tomando un color negruzco. Su grano es grosero, poco apretado, sin vetas de flor, y no suelen estar recubiertas de grasa, flor envolvente.

Nos es imposible considerar en este artículo todas las causas de alteración de las carnes (especialmente de las relacionadas con los estados enfermizos de los animales de que proceden); pero si hay algunas fáciles de reconocer y, en pocas palabras, pasamos á exponerlas.

Las carnes demasiado magras son aquellas en las cuales el volumen de los músculos ha disminuído de un modo considerable, lo que hace aumentar, proporcionalmente, la cantidad de hueso con relación al peso total del animal y, por consiguiente, el rendimiento menor. No tienen ni veteado de flor ni grasa envolvente: los riñones se ven apenas recubiertos por una grasa amarillenta sin consistencia, y en el canal raquídeo la grasa esta reemplazada por una mucosidad casi líquida, que no se solidifica jamás, aún con temperaturas bajas. Ni son firmes ni tienen elasticidad, ceden bajo la presión del dedo y se desprende de ellas un olor agrillo. Su «grano» es grosero y su fractura ó corte (que no presenta ni tinte uniforme) no ofrece á la vista traza alguna de grasa. Son de conservación difícil y se ennegrecen «acorreándose», á consecuencia de la evaporación del agua que en gran cantidad encierran.

CARNES PELIGROSAS

Las carnes *gelatinosas* provienen de los animales nacidos ya muertos ó sacrificados demasiado jóvenes. Son blandas y poco coloreadas; su consistencia es la de la gelatina, y por sus condiciones pueden ocasionar á los que las consuman trastornos digestivos graves y

aún, á veces, provocar envenenamientos á causa de las «ptomainas» que contienen.

Es, pues, tanto más necesario el examen cuidadoso de estas carnes, cuanto más alto precio alcanzan en el mercado (los terneros y corderos pequeños), pues el vendedor trata de obtener su beneficio á todo trance.

Las carnes *sangrantes* ó sangrientas provienen de animales que han sido mal sangrados, ó poco antes de su muerte ó también inmediatamente después. Ofrecen una coloración roja negruzca, y la sangre retenida en el interior de los músculos favorece su descomposición rápida. Son difíciles de reconocer en trozos aislados, sino es por la coloración negra de la sangre y el olor ácido que les caracteriza. Sobre el cadáver, se revelan por el color rojo anormal de las partes serosas en las cavidades abdominales y torácicas, que también interesan á los ligamentos y las aponeurosis y por el estado congestionado de los pulmones.

Las carnes con principio de *descomposición*, se encuentran más frecuentemente durante los fuertes calores estivales y particularmente en tiempo de tormenta, durante el cual desprenden un olor amoniacal muy persistente y característico (particularmente el carnero), perceptible sobre todo en los espacios intermusculares que contienen tejido celular en abundancia.

Las carnes de los animales jóvenes, ó de los muy gordos, ó de los sacrificados en estado de fatiga, ó inmediatamente después de comer, ó que han estado mal cuidados, son más expuestas que las demás á descomponerse rápidamente. La presencia de las moscas en el verano puede ser también una causa de descomposición de las carnes, por depositar en ellas sus huevos, larvas ó excrementos particulares que activan la putrefacción, en el curso de la cual huevos y larvas evolucionan para formar dentro y fuera de ella.

Hay, en fin, casos en que la carne se hace insalubre ó inutilizable por olores particulares, debidos á que el animal ha sufrido un tratamiento medicamentoso antes de ser sacrificado. Tales son los olores provocados por el éter, el amoníaco, la esencia de trementina, el alcanfor, el asa fétida, etc.

Cada uno en particular, podrá agregar á la garantía que envuelven los conocimientos especiales que hemos considerado, la otra no menos importante que debe procurarse siempre: *cocer con cuidado todas las carnes que formen parte de la alimentación*. Bien cocida, la carne, á una temperatura de 70° en el interior, próximamente, ó hervida á razón de una hora por kilo, está casi, seguramente, desembarazada de los gérmenes ó parásitos que pudiera encerrar. En los casos particulares en que se esté obligado á nutrirse con carne cruda (afecciones del estómago, exceso de alimentación, etcétera), debe concederse la preferencia á la carne de *carnero*. En Francia eligen en este caso la de *caballo*, por ser de excelentes condiciones y de difícil infección.

J. A.



Progresos de la Compañía y aumento de garantías de sus obligaciones

DESDE 1.º DE ENERO

Lotes de terrenos vendidos á plazos (20 años).

| | |
|--|--------------|
| Total importe de los contratos, pesetas | 3 300.241,45 |
| Cobrado á cuenta | 424.574,02 |
| Resta por cobrar en 1.º de agosto de 1909. | 2.875.667,43 |
| Cobrado desde 1.º de enero por lotes, arrendamientos, etc. | 72.888,85 |
| Disminución sobre el año anterior | 1.042,23 |

Consumidores de agua por contador.

| | |
|---|-----------|
| Cobrado desde 1.º de enero, pesetas | 20.625,75 |
| Aumento sobre el año anterior. | 9.004,65 |
| Número de contadores en servicio. | 273 » |

Construcciones vendidas al contado y á plazos (20 años).

| | |
|---|--------------|
| Total importe de los contratos, pesetas. | 3.184.006,47 |
| Cobrado á cuenta. | 2.170.088,90 |
| Resta por cobrar en 1.º de agosto de 1909. | 1.013.917,57 |
| Cobrado desde 1.º de enero por plazos, inquilinato, etcétera. | 340.461,63 |
| Aumento sobre el año anterior. | 58.060,28 |

Vías férreas.

| | |
|--|------------|
| Cobrado desde 1.º de enero, pesetas. | 164.768,93 |
| Aumento sobre el año anterior. | 35.063,29 |
| Kilómetros de vía. { En explotación. | 29,02 |
| { En construcción. | 27,02 |
| { En tramitación. | 134 » |

Diversiones.

| | |
|--|-----------|
| Cobrado desde 1.º de enero, pesetas. | 22.687,57 |
| Aumento sobre el año anterior. | 17.895,96 |

Fábrica de Electricidad.

| | |
|--|-----------|
| Cobrado desde 1.º de enero, pesetas. | 29.280,25 |
| Aumento sobre el año anterior. | 5.413,36 |
| Número de contadores en servicio. | 326 » |

Ingresos varios.

| | |
|--|-----------|
| Cobrado desde 1.º de enero, pesetas. | 85.218,64 |
| Aumento sobre el año anterior. | 39.071,69 |

Total de ingresos, por terrenos, agua, construcciones, vías férreas, diversiones, fábrica de electricidad y varios, pesetas.

| | |
|--|------------|
| | 735.931,62 |
|--|------------|

Caja de Ahorros.

| | |
|--|-------------|
| Cobrado hasta 1.º de agosto de 1909. | 3.122.275 » |
| Libretas devueltas. | 1.177.775 » |

Nuestras noticias

Construcciones

Obras terminadas en el mes de julio.—Manzana 102, dos casas de planta baja.—Manzana 89, reforma de una casa.

Obras en terminación.—Manzana 93, hotel de planta baja con pabellón en planta principal.—Manzana 97, levantar un piso á una casa.—Manzana 98, dependencias de un hotel.

En construcción, por cuenta de particulares, tenemos las siguientes obras.—Carretera de Aragón, casa de dos pisos y dos naves para taller de fundición.—Manzana 98, hotel de dos pisos.—Manzana 100, casa de planta baja destinada á Merendero.—Manzana 96, casa de planta baja.—Manzana 98, cobertizo para dependencias.—Carretera de Aragón, cobertizo para depósito de materiales.—Manzana 86, edificio de cuatro pisos

DESTEMPLE BURRELL

LISTO PARA EL USO POR MEZCLAR CON AGUA FRIA SOLAMENTE

La más perfecta cubierta higiénica para paredes.

... SE FABRICA EN BLANCO Y 50 TONOS PRECIOSOS ...

Casa Fundada en 1852



Marca Registrada

EN PASTA

(QUE SE PUEDE LAVAR)

Para decoraciones
exteriores é interiores

EN POLVO

Para interiores

... solamente ...



ARTÍSTICO PERMANENTE

SE USA CON
FACILIDAD
PARA TODAS LAS
.. SUPERFICIES ..
NO SE QUITA POR
.. ESTREGAR ..

TAMBIEN

CHARGE EN POLVO
CASO DESEADO

NO VENENOSO
NO TIENE OLOR
DESAGRADABLE
PARA TODOS LOS
.... CLIMAS
MUY DURADERO



TARJETAS DE
.... COLORES
.. Y PRECIOS ..
al pedirse:

EL DESTEMPLE BURRELL se fabrica en dos formas: en PASTA y en POLVO.—La primera, que se puede lavar; la otra, no, y se preparan los dos para mezclar con agua fría solamente.

EL LAVABLE EN PASTA puede usarse para exteriores ó interiores, sobre piedra ó madera, yeso nuevo ó antiguo, etc. Recomendamos esta forma especialmente para hospitales, iglesias, asilos, lavatorios y otros sitios donde, por razones higiénicas, tienen que lavarse mucho las paredes, pues *no se quita con agua*.

Nuestro DESTEMPLE EN POLVO se quita facilmente con agua, pero no se quita por estregar. Esta forma, desde luego, se destina para interiores solamente.

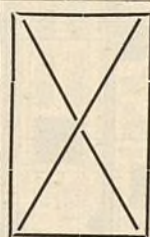

PODER DE CUBRIR

100 kilos de la Pasta, ó 50 del Polvo
cubrirán de 700 á 1.000 metros cua-
drados, según la clase de superficie.



: : : : : El Destemple Burrell tiene las siguientes ventajas : : : : :
ES UN DESINFECTANTE MUY EFICIENTE, DESTRUYENDO TODOS
: : : : : LOS GÉRMENES : : : : :
: : EXENTO DE COLORES INJURIOSOS Y OLOR DESAGRADABLE : :
: : : NO FORMA AMPOLLAS Y NO SE QUITA POR ESTREGAR : :
DURARÁ POR CUALQUIER LAPSO DE TIEMPO Y EN TODOS LOS
: : : : CLIMAS. — ECONÓMICO. — INNOCUO A LAS BROCHAS : : : :

BURRELL Y COMP.^A

Fabricantes de colores, barnices, esmaltes, aceites, etc.

LONDRES

UNA MANZANA DE LA CIUDAD LINEAL

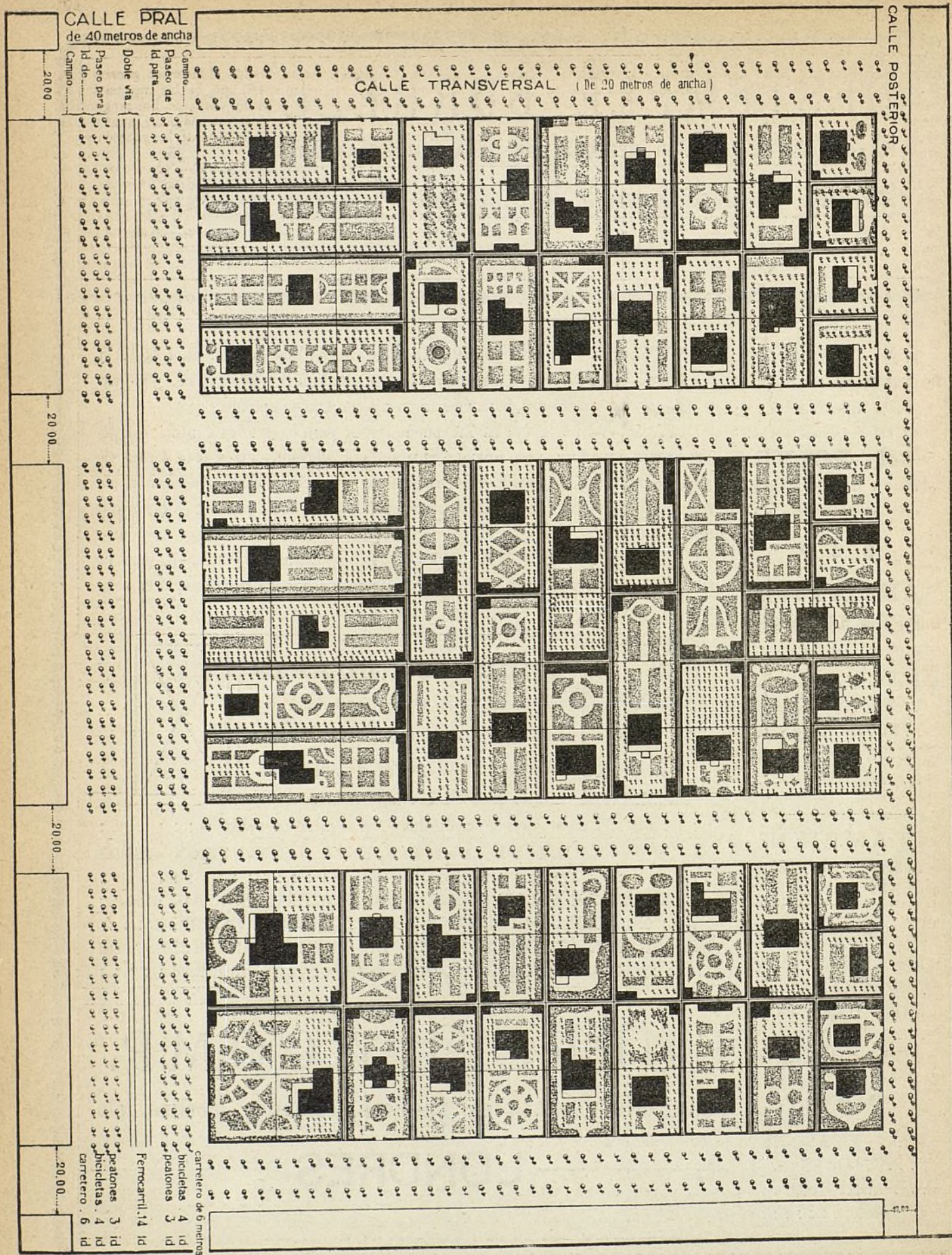

destinado á Colegio de niñas.—Manzana 82, hotel de planta baja con azotea y torre.—Manzana 82, casa de planta baja.—Manzana 74, trozo de cerramiento y varias obras.—Manzana 78, hotel de planta baja, cerramiento y dependencias.—Manzana 75, cerramiento de veinticinco lotes.—Manzana 78, cerramiento y reforma de una casa.—Manzana 91, hotel de planta baja, cerramiento y dependencias.—Manzana 93, hotel de dos pisos.—Manzana 70, hotel de dos pisos, trozo de cerramiento y dependencias.—Manzana 88, trozo de cerramiento.—Manzana 91, cerramiento de tres lotes y casa de guarda.—Manzana 98, hotel de planta baja y cerramiento.

Obras en construcción para la Compañía.—Manzana 87, peraltes, cabinas y cerramiento para el velódromo.—En la misma manzana, nave para dependencias de la Fábrica de Electricidad y edificio de planta baja y sótano destinado á tiendas y mercado.

Está muy adelantada la construcción de la Estación de Valdelamasa en la línea del Ferrocarril de Colmenar.

Tenemos en estudio varias obras entre ellas tres de gran importancia.

De Tribunales.

Beatriz Severo Martínez, prestaba sus servicios como criada en casa de D. Manuel Martínez Aguior, conde del Pedroso.

Por pequeños disgustos domésticos Beatriz se despidió y reclama su cuenta, lo que no debió parecer muy bien al señor Conde cuando se encara con su sirviente, suenan frases un poco duras y la dá un fuerte bofetón.

Victor Martínez padre de la agraviada no está conforme con el proceder del Sr. Conde y reservándose perseguir las injurias si lo tiene por conveniente denunció los malos tratos al Juzgado de Canillas, el que, celebrado el Juicio, ha dictado sentencia condenando á D. Manuel Martínez Aguior Conde del Pedroso á la pena de cinco pesetas de multa y las costas del juicio.

Una resolución administrativa.

D. Manuel Mata Abadía, vecino de la Ciudad Lineal, ha recibido un oficio de la Administración de Hacienda de la provincia, que copiado á la letra dice así:

«Esta Administración dice hoy á la Tesorería de Hacienda de la provincia lo que sigue:

«Vista una instancia que en 23 de junio último presentó en esta Administración D. Manuel Mata Abadía, vecino de Canillas, calle de Arturo Soria, solicitando se le expida cédula de clase décima, que dice le corresponde, en vez de la 5.^a que se le asigna.

Resultando que el solicitante suscribió hoja de padrón en 29 de octubre de 1908, declarando para conceptos reguladores de su cédula seis pesetas de contribución industrial y seiscientas de inquilinato.

Resultando que la contribución que satisface, según recibo que acompaña á su instancia es de 14 pesetas, por cuota del Tesoro, por la industria de hojalatero, debe clasificársele con arreglo á la tarifa 2.^a artículo 4.^o de la Instrucción de 27 de mayo de 1884 y

Considerando que siendo evidente EL ERROR PADECIDO POR EL AYUNTAMIENTO DE CANILLAS al clasificarle la cédula de clase 5.^a en vez de la 10.^a que le corresponde,

Esta Administración con la que está conforme la Intervención de Hacienda de la provincia ha acordado que modificados en la forma expresada el padrón y lista cobratoria, se expida á D. Manuel Mata cédula de 10.^a que le corresponde en vez de 5.^a que tiene asignada. Tengo el honor de comunicárselo á V. S. para su conocimiento y efectos consiguientes.»

Lo que traslado á V. por resolución de su instancia al principio citado.

Dios guarde á V. muchos años.

Madrid, 26 de julio de 1909.—Firmado.—Sr. D. Manuel Mata Abadía.»

Como hemos tenido la desgracia de que la casualidad haya hecho víctimas de estos errores á gran número de nuestros amigos como lo es el Sr. Mata que es contratista vidriero de la Compañía, esperamos que no será la única rectificación de erratas de esa lista cobratoria, en la que algunos de ellos resultan enormemente perjudicados.

Temores.

Durante los pasados días, cuando el malestar general y la incertidumbre eran más alarmantes, uno de los interesados en la Ciudad Lineal, hombre de fe tibia y vacilante, nos preguntaba con desconfianza si nuestra empresa, necesitada del favor y de la confianza del público, no estaría á merced de los sucesos y expuesta á un fracaso.

Tranquílcese nuestro consocio. Hace años, cuando la Ciudad Lineal estaba en la infancia y por lo tanto era más delicada, cuando era menos conocida y contaba con menos recursos y menos partidarios que hoy, supo arrostrar valientemente la crisis grande que atravesó España con guerras coloniales, guerra con los Estados-Unidos, pánico del capital, recargo de contribuciones, encarecimiento de la vida toda, etc., etc. De todo esto salió más pujante conquistando la confianza del público y ganando partidarios.

Ahora, como entonces, estamos á cubierto de los sucesos que se desencadenen, *sean los que sean*. Nuestra Ciudad Lineal es como aquella casa, de que nos habla la Escritura, edificada no sobre arena movediza sino sobre roca firme y aunque soplen vientos huracanados, aunque se desencadenen tempestades que abatan chozas y casas mal construidas, la nuestra permanecerá en pie desafiando bravamente á los elementos.

Nuestra Ciudad Lineal es—*el que tenga oídos que oiga*—mucho más que un negocio industrial. Es una idea fecunda, sembrada en terreno fértil, muy bien regado y muy bien abonado, que fructificará abundantemente y que dará á unos 30, á otros 60 y á otros 100 por uno.

Fe absoluta en nuestra obra. Fe y entusiasmo y trabajo, y entre todos la haremos tal como fué concebida y enseñada. Como idea de bienestar general extendida por toda España.

Casas, más casas.

La demanda de casas por alquilar en nuestros terrenos ha sido este verano mucho mayor que otros años. Cien hoteles que hubiera habido, cien hoteles se hubieran alquilado ventajosamente. Eso se debe á dos causas: una, que nuestra Ciudad Lineal cada vez es más conocida y por lo tanto más apreciada; otra, que los sucesos actuales obligan á muchos á no ausentarse de Madrid y el público se va convenciendo de que se puede vivir en Madrid y veranear en casita de recreo de nuestra Ciudad Lineal, á unos cuantos minutos de la oficina ó el despacho ó la tienda ó el almacén.

La construcción de casas en nuestros terrenos, abundantes, sanos y baratos, para su reventa ó alquiler, por años ó por temporada, es un buen negocio que aún no ha sido debidamente estudiado. Hay aquí colocación para muchos millones de pesetas y es negocio muy lucrativo porque las casas son alquiladas con facilidad y aumentan incesantemente de valor, por lo que incesantemente mejoran nuestros terrenos y aumenta nuestra popularidad.

La Compañía Madrileña de Urbanización tiene en cartera infinidad de peticiones de construcción de casas pagaderas á plazos, á las que no puede atender por completo, como desearía, porque sus mayores cuidados y la mayor parte del capital de que dispone hay que dedicarlos á los negocios que sean más remuneradores y de más inmediato resultado: á la compra de terrenos, preparatoria de la segunda barriada, y á la terminación del ferrocarril de Colmenar.

La Ciudad Lineal, lejos.

Para Rafael Solís, el distinguido redactor de *La Correspondencia de España* la Ciudad Lineal está muy lejos de Madrid. Verdad es, y á mucha honra. Estamos muy lejos de aquellas calles y plazas malsanas, tortuosas y estrechas donde la multitud se agolpa y se estruja, molestandose unos á otros. Muy lejos de aquellas oficinas y despachos y talleres tristes de aire mal oliente, donde á veces se trabaja con luz artificial á mitad del día (¡en este Madrid tan soleado, tan luminoso, tan alegre!). Muy lejos, pero muy lejos, afortunadamente, de aquellas casas de vecindad que tienen una sola fachada á la calle, escasas de sol, con habitaciones reducidas, donde tantos estragos han hecho este año la viruela y el tifus. Muy lejos, en fin, de aquella chicharra de Madrid donde se masca el polvo y se ahoga uno.

En cambio, nuestra Ciudad Lineal, esta ciudad nueva, original, razonable, que quiere caminar de perfecto acuerdo con las enseñanzas de la ciencia y principalmente de la Higiene, está formada por calles de 40, de 20 y de 10 metros de anchura, todas plantadas de árboles que viven y crecen vigorosos, todas con sol, todas con aire puro, oxigenado, tónico. Y á esas calles, en lugar de caserones inmundos ó de incómodas casas de vecindad dan fincas independientes en que las casas, todas las casas, tienen cuatro fachadas, y son sanas y alegres y están rodeadas de huertas y jardines donde los niños enclenques de Madrid se ponen sanos y fuertes.

Y aquí, lejos de la gran charca, lejos del enorme pudridero de la Corte, se disfruta una temperatura, una tranquilidad y una salud verdaderamente deliciosas.

Rafael Solís pide que nuestros ediles estudien el asunto importantísimo de la facilidad y rapidez de comunicaciones entre Madrid y sus alrededores y que inspirándose más en el interés del vecindario que en las conveniencias de empresas industriales, procuren que se haga directamente el trayecto entre el centro de Madrid y la Ciudad Lineal. No se apure el ilustrado cronista. En este caso, el interés del vecindario y las conveniencias de empresa están de perfecto acuerdo y día llegará en que ambas compañías de tranvías, la Compañía General y la Madrileña de Urbanización, sin intervención de ediles, se pongan de acuerdo para que nuestros coches circulen hasta la Puerta del Sol, beneficiándose mutuamente y favoreciendo los intereses del público que cada vez en proporción mayor acude á nuestros terrenos, donde la vida es más sana, más barata y más tranquila.

Canillas.

Sesión celebrada por el Ayuntamiento de Canillas el día 21 de Julio de 1909.

Se abre la sesión á las diez y media bajo la presidencia del Alcalde, asistiendo los Concejales Sres. Arin, Moreno, García San Martín Vallejo y Calatayud.

Aprobada el acta de la anterior se dá cuenta de dos instancias solicitando licencias para construir una casa en la calle de Meneses de la Ciudad Lineal y un cerramiento y casa para guarda en la manzana 91, tambien de la Ciudad Lineal. Las citadas instancias están suscritas la primera por D. Julio del Río Valdés y la segunda por D. Ricardo Marcos Bausá, arquitecto de la Compañía Madrileña de Urbanización Las dos son concedidas por unanimidad.

Así mismo se dá cuenta á la Corporación de tres comunicaciones en las que se solicitan altas y bajas en el padrón vecinal.

Respecto á la cuestión tratada en la sesión anterior por el Concejal Sr. Calatayud sobre las condiciones de fabricación y venta de pan en la localidad se acuerda que el asunto pase á la comisión de Gobernación para su estudio.

El Sr. Arin propone se dirija una comunicación al Ayuntamiento de Madrid invitándole á cooperar con el de este pueblo á la limpieza del arroyo Abroñigal, en su parte correspondiente á la barriada de las Ventas, pues el estado actual de suciedad del indicado arroyo constituye un serio peligro para la salud pública. Así se acuerda, como igualmente comisionar al propio Sr. Arin y al Sr. Calatayud para que en nombre de este Ayuntamiento visiten al Alcalde de Madrid y le expongan la urgente necesidad de llevar á cabo los trabajos de limpieza proyectados.

No habiendo más asuntos de que tratar el Alcalde levanta la sesión.

El Vals "Ciudad Lineal"

Ha sido editado y puesto á la venta el precioso vals, para piano, que se estrenó con gran éxito en el concierto celebrado en el teatro de la Ciudad Lineal el día 27 de junio último á continuación del acto de la repartición de premios de la fiesta del Arbol.

Esta inspiradísima composición musical del notable maestro D. Luis Arnedo está dedicada á nuestro director D. Arturo Soria y en la portada lleva un fotograbado de la máquina voladora.

Los ejemplares se venden al precio de 2 pesetas en casa de Fuentes y Asensio, Arenal, 20, y es de esperar que se agoten muy pronto, pues seguramente la obra será adquirida por todos los entusiastas partidarios de la Ciudad Lineal amantes de la buena música.

RESÚMENES DE INGRESOS Y PAGOS VERIFICADOS POR LA COMPAÑÍA MADRILEÑA DE URBANIZACIÓN DURANTE EL MES DE ABRIL DE 1909.

INGRESOS

Pesetas.

| Valores emitidos y depósitos. | | |
|--|-----------|------------|
| Dividendos cobrados por acciones | 90 » | 305.385,88 |
| Obligaciones al contado | 182.575 » | |
| Idem á plazos (Caja de Ahorros) | 87.345 » | |
| Pagarés suscritos | 18.325 » | |
| Importan los depósitos constituidos | 17.050,88 | |
| Vías férreas, explotación. | | |
| Metálico | 22.317,90 | 24.493,76 |
| Venta de billetes pagados con intereses de obligaciones con 50 por 100 de bonificación | 413,85 | |
| Por tarjetas de circulación á precio reducido | 109,50 | |
| Por transporte de mercancías en el tranvía de Vallecas | 1.555,66 | |
| De varios cobradores, por faltas en sus liquidaciones | 6,35 | |
| De D. Ceferino Fernández, por extravío de un paño de limpieza | 1,25 | |
| De D. ^a Angela Alvarez, por alquiler de un volquete | 13 » | |
| Venta de estiércol | 35 » | |
| Indemnizaciones | 41,25 | |
| Terrenos, explotación. | | |
| Cobrado por plazos | 10.845,39 | 10.940,39 |
| Idem por transferencias | 30 » | |
| Idem por modificación de contratos | 5 » | |
| Idem por amillaramiento | 25 » | |
| Idem por arrendamiento de pastos | 10 » | |
| De D. Jacinto Regidor, por rotura de un árbol | 25 » | |
| Aguas, explotación. | | |
| Cobrado por suministro | | 3.074,30 |
| Construcciones. | | |
| Cobrado por plazos de casas | 46.290,25 | 54.693,34 |
| Idem por alquileres | 5.866,09 | |
| Idem por proyectos | 2.537 » | |
| Fábrica de Electricidad, explotación. | | |
| Cobrado por fluido | 3.190,65 | 4.524,82 |
| Idem por el impuesto de 10 por 100 para la Hacienda | 319,11 | |
| Idem por alquiler de contadores | 353,20 | |
| Idem por trabajos particulares | 644,46 | |
| Idem por venta de materiales | 17,40 | |
| | | |
| Imprenta, explotación. | | |
| De varios, por suscripción á esta Revista | 339,25 | 2.591,85 |
| Idem por anuncios | 1.160,75 | |
| Trabajos á particulares | 1.091,85 | |
| DIVERSIONES, explotación | | |
| Importe de lo recaudado por este concepto | | 1.135,83 |
| Almacén. | | |
| De D. Manuel Díaz, por cuatro bidones | 2,10 | 857,80 |
| De D. Enrique Placer, por 18 kilos de óxido pétreo, 21 de silicato y 4 de albayaide | 40,75 | |
| De la Sra. de Lancha, por bordería de jardín | 53,30 | |
| De D. Emilio González, por idem | 10,40 | |
| De D. Emilio Buceta, por dos barricas vacías | 8 » | |
| De D. Ricardo Fernández, por 108 kilos aceite de linaza | 172,80 | |
| De D. ^a Angela Alvarez, por bordería de jardín | 4,80 | |
| De D. Miguel Uceta, por 350 kilos de id. id. | 560 » | |
| Venta de leña y diversos materiales | 5,65 | |
| | | |
| Tejares. | | |
| De D. Aniceto Layna, por ladrillos | 15 » | 65 » |
| De D. Manuel Gumucio por idem | 50 » | |
| Comisiones. | | |
| Cobrado por este concepto | | 2.856,35 |
| Intereses y descuentos. | | |
| De la Sociedad de Espectáculos de la Ciudad Lineal, comisión por cobranza de recibos | | 25 » |

| | Pesetas. |
|---|------------|
| Viveros. | |
| De D. Pedro Lázaro, por 4 tilos. | 15,40 |
| De la Sra. de Lancha, por 4 manzanos. . . | 12 » |
| De D. Bernardo Manzanares, por plantas. . | 5,50 |
| De D. Agustín Gutiérrez, por id. | 3 » |
| De D. Bernardo Álvarez, por id. | 11 » |
| Gastos generales. | |
| Por sellos y gastos de correo. | 62,50 |
| Botiquín de la Ciudad Lineal. | |
| De D. Nicolás Martín Cirajas, por uso del botiquín para la «Agrupación Madrileña». | 60 » |
| De D. Francisco Carranza, por desinfección. | 15 » |
| De D. Manuel Martínez, por cuatro curas practicadas á su hijo. | 20 » |
| De varios, por multas. | 33,40 |
| Terrenos en comisión. | |
| Cobrado por este concepto. | 749,20 |
| Deudores varios. | |
| De D. Florencio Alonso, por derechos de inscripción en el Registro de la Propiedad. | 28,25 |
| De D. ^a Josefa Ruiz, por idem id. | 37 » |
| De D. Manuel González, por licencias de construcción. | 134,60 |
| De D. Julio del Val, por idem id. | 59,60 |
| Contribuciones é impuestos. | |
| Por el 3,30 por 100 de los intereses pagados hoy. | 2.464,11 |
| Fianzas de empleados. | |
| Importe de varias constituidas. | 1.584,75 |
| Anticipos á empleados. | |
| Importe de varios donativos. | 848,50 |
| Escuelas de la Ciudad Lineal. | |
| Importe de varios donativos. | 12 » |
| Intereses. Cuenta general. | |
| Reintegro de los pagados por las obligaciones 12.247 al 12.251. | 86,29 |
| Sociedad de Espectáculos de la Ciudad Lineal. | |
| Cobrado por cuenta de dicha Sociedad. | 349 » |
| SUMAN LOS INGRESOS. | 417.185,42 |

PAGOS

| | | Pesetas. |
|--|----------|-----------|
| Gastos de administración. | | |
| CONSEJO | | |
| Dietas á los Sres. Consejeros, sesiones 285 y 286. | | 999,94 |
| DIRECCIÓN | | |
| Personal administrativo. | 3.340,57 | 10.390,78 |
| Idem temporero. | 3.792,72 | |
| Idem técnico. | 3.257,09 | |
| Publicidad. | | |
| Anuncios y suscripciones durante el mes de marzo último. | | 2.824,02 |
| Gastos generales. | | |
| A D. Julián López, por trabajos de delineación. | 15 » | |
| A D. Luis Puig, por alquiler del cuarto bajo de la calle de Lagasca, núm. 6. | 75 » | |
| A D. Lesmes Peñacoba, por limpieza y cuidado de la anterior oficina. | 25 » | |
| A D. Luis Espuñes, por consumo de luz eléctrica en ídem id. | 1,45 | |
| A la Compañía del Gas, por consumo para calefacción en ídem id. | 7,64 | |
| A D. Manuel Martínez, por servicio de cartería durante el mes de marzo. | 25 » | |
| A D. Santiago Tenorio, por regalos para Navidad. | 177,35 | |
| A D. L. Asín Palacios, por objetos de escritorio. | 217,70 | |

| | Pesetas. | |
|--|----------|----------|
| A D. José M.ª Fernández, por 21 rollos de papel higiénico. | 4,20 | 2.165,65 |
| A D. Emilio Muñoz, por el billete de la Lotería núm. 17017, para el sorteo del 30 de abril, con motivo del banquete celebrado el 18 del mismo mes. | 30 » | |
| A los Sres. Durá y Compañía, por 44 fotografías. | 350,81 | |
| A D. Pedro Candela, por 1 plumero, 2 escobas y unos zorros. | 10,75 | |
| A D. Gerardo Dutrey, por un par de medias y otro de zapatos para su uniforme de ciclista. | 20 » | |
| A D. Sebastián Nájera, por locomoción á Barajas. | 3,40 | |
| A los Sres. Hijos de Gaisse, por libros y papel para las oficinas. | 119 » | |
| A D. José M.ª Llerena, gastos judiciales. | 300 » | |
| A los Sres. Perlado, Paez y Compañía, por impresos. | 3,50 | |
| Al Laboratorio Central de la Escuela de Caminos, por comprobación del aparato de medida. | 12,50 | |
| A la Sociedad Española de Relojería por objetos de escritorio. | 230 » | |
| Por sellos de correo. | 475 » | |
| Locomoción á varios empleados. | 36,80 | |
| Peaje. | 2 » | |
| Los menores del mes. | 23,55 | |

Intereses, cuenta general.

| | | |
|---|-----------|-----------|
| De obligaciones al contado. | 61.574,90 | 76.844,87 |
| De idem á plazos (Caja de Ahorros). | 7.965,93 | |
| De pagarés. | 4.031,40 | |
| De depósitos. | 3.272,64 | |

Terrenos, 1.º Establecimiento.

| | | |
|--|----------|-----------|
| A D. Manuel Amigo y D. Ramón Fernández, sus haberes como serenos durante el mes de marzo último. | 15 » | 10.483,53 |
| A D. Gustavo Bañer, importe factura 27 enero, por arbolado. | 942,75 | |
| A D. Vicente Asensio, por el lote núm. 4 letra A, manzana 89. | 1.640 » | |
| A D. Juan Sevillano, á cuenta de tierras en términos de Vicálvaro y Vallecas. | 600 » | |
| A D. Félix Bertrán de Lis, á cuenta de tierras en Vicálvaro. | 750 » | |
| A D. Ignacio Villa Martín de Vidales, á cuenta de idem en Vallecas. | 300 » | |
| A D.ª Consuelo Zizur, á cuenta de 1 solar y 2 naves en el Pacifico. | 1.000 » | |
| A «La Vascongada», á cuenta de los derechos que la corresponde en el anterior solar. | 530,80 | |
| A D. Luis Berrocal, importe de 1 tierra en término de Colmenar. | 225 » | |
| A D. Santiago García á cuenta idem en Fuencarral. | 200 » | |
| A D. Simón Fonseca, por desmontes. | 1.400 » | |
| A D. Justo Garrido, por idem. | 880 » | |
| A D. Joaquín Domingo, por idem. | 152,05 | |
| A D. Diego Arteaga, por idem. | 254,50 | |
| Por gestiones para la adquisición de tierras Jornales por desmontes y cuidado de arbolado y paseo. | 1.453,43 | |

Aguas 1.º Establecimiento.

| | |
|------------------------------------|--------|
| Jornales por canalización. | 788,85 |
|------------------------------------|--------|

Construcciones.

| | | |
|--|----------|-----------|
| A D. M. González, por obras de albañilería. | 3.872,99 | 32.585,88 |
| A D. Federico Achaques, por idem id. | 6.373,25 | |
| A D. Rafael Gil, por idem id. | 7.799 » | |
| A D. J. del Val, por idem id. | 2.831,20 | |
| A los Sres. Ruiz Hermanos, por id. de carpintería. | 4.732,55 | |
| A D. R. Fernández, por idem de pintura. | 1.166,80 | |
| A D. M. Uceta, por idem id. | 1.638,20 | |
| A D. A. Minnocci, por idem id. | 307,50 | |
| A D. M. Mata, por idem de vidriería. | 1.420,12 | |
| A D. A. de las Heras, por idem id. | 472,30 | |
| A D. Paulino Duarte, por idem de id. | 1.281,38 | |
| A D. R. López, por idem id. | 690,69 | |

Fábrica de electricidad y red.

| | | |
|---|----------|----------|
| A D. Ricardo Fernández, importe obras pintura de varias dependencias de la fábrica. | 128 » | 1.497,80 |
| Jornales por tendido de red. | 1.359,80 | |

| | | Pesetas. | | | Pesetas. | | | | |
|---|----------|-----------|--|--|----------|--------|--|--|--|
| Diversiones. Ier. Establecimiento. | | | | | | | | | |
| A D. José Rivera, por cuenta de los señores D. Federico Achaques y Compañía, con cargo á obras del teatro y frontón... | 600 » | 5.182 » | | | | | | | |
| A D. Joaquín Moreno, por obras de albañilería en el velódromo..... | 4.582 » | | | | | | | | |
| Terrenos. Explotación. | | | | | | | | | |
| A D. Manuel Fernández Loza, devolución de lo ingresado por varios contratos... | 864 » | 968 » | | | | | | | |
| A D. Eusebio Martín, comisión sobre las indemnizaciones cobradas por daños... | 24 » | | | | | | | | |
| Por gestiones para venta de terrenos.... | 80 » | | | | | | | | |
| Aguas. Explotación. | | | | | | | | | |
| Jornales por elevación | | 647,80 | | | | | | | |
| Vías férreas.—Explotación. | | | | | | | | | |
| A la Garantía Agrícola é Industrial, por fluido eléctrico consumido en Vallecas... | 92,50 | 6.093,63 | | | | | | | |
| Al Ayuntamiento de Madrid, por elevación del agua consumida en Cuatro Caminos en el primer trimestre de 1909..... | 197,31 | | | | | | | | |
| A D. ^a Consuelo Zizur, alquiler de 1 nave en el Pacífico..... | 100 » | | | | | | | | |
| A varios cobradores, sobrantes en sus liquidaciones..... | 1,80 | | | | | | | | |
| Jornales á inspectores, maquinistas, fogoneros, conductores, cobradores, operarios de talleres, guardafrenos, limpiavías y máquinas, y guardas jurados..... | 5.702,02 | | | | | | | | |
| Imprenta. Explotación. | | | | | | | | | |
| A D. Antonio Coti Fernández, devolución importe recibo núm. 2.536 de suscripción. | 8 » | 2.359,29 | | | | | | | |
| A D. Antonio Vázquez, id. id. del núm. 5.471, por id. | 8 » | | | | | | | | |
| A la Fábrica de Electricidad de Tetuán y Madrid, por fluido suministrado en el mes de Marzo..... | 127,22 | | | | | | | | |
| A D. Juan Castagnon, por vaciado de 2 cuchillos para la guillotina..... | 5 » | | | | | | | | |
| Reparto y envío de los números 371 y 372 de esta Revista..... | 43,90 | | | | | | | | |
| Comisiones por anuncios..... | 112,72 | | | | | | | | |
| Jornales..... | 2.054,45 | | | | | | | | |
| Fábrica de Electricidad, explotación. | | | | | | | | | |
| A D. J. G. Girod, por arreglo de un cuenta segundos..... | 10 » | | | | | 366,35 | | | |
| Al Ayuntamiento de Barajas, devolución importe del recibo núm. 4.867..... | 196 » | | | | | | | | |
| Jornales..... | 160,35 | | | | | | | | |
| Diversiones, explotación. | | | | | | | | | |
| A D. Enrique Herrero, por cuidado de las máquinas del kiosco árabe en febrero y marzo..... | 30 » | 570,85 | | | | | | | |
| A D. Gil Somolinos, como conserje del Teatro..... | 60 » | | | | | | | | |
| Gastos de explotación desde el 7 febrero al 25 abril 1909..... | 480,85 | | | | | | | | |
| Viveros. | | | | | | | | | |
| Jornales..... | | 53,25 | | | | | | | |
| Pagarés. | | | | | | | | | |
| Importan los devueltos..... | | 123,75 | | | | | | | |
| Depósitos. | | | | | | | | | |
| Importan los devueltos..... | | 18.239,20 | | | | | | | |
| Caja de Ahorros. | | | | | | | | | |
| Devolución del importe de varias libretas á voluntad..... | 28.657 » | 55.037 » | | | | | | | |
| Idem id. id. á plazos..... | 26.380 » | | | | | | | | |
| Obligaciones. | | | | | | | | | |
| Comisiones por gestiones para la suscripción de valores..... | | 1.138,35 | | | | | | | |
| Intereses y descuentos. | | | | | | | | | |
| Al Banco de España, intereses sobre la Cuenta de crédito personal, desde 9 diciembre 1908 á 9 marzo 1909..... | 381,70 | 387,80 | | | | | | | |
| Quebranto en la negociación de efectos.... | 6,10 | | | | | | | | |
| Tejares. | | | | | | | | | |
| A D. José Silva, por 5.150 ladrillos..... | 127 » | 4.276,95 | | | | | | | |
| A D. Joaquín Domingo, á cuenta de ladrillos. | 1.649,95 | | | | | | | | |
| A D. Joaquín Monleón, á cuenta de id. | 1.500 » | | | | | | | | |
| A D. J. Garrido, á cuenta de id. | 1.000 » | | | | | | | | |
| Almacén. | | | | | | | | | |
| A los Sres. Sohaeffer & Budenberg, francos 381,90 á 111,65 por 100, por 3 válvulas de seguridad..... | | 426,40 | | | | | | | |
| A D. Ricardo Ruiz Ferry, por 3 jaboneras.. | | 27,95 | | | | | | | |
| A «Duval» francos 112,45 á 111,65 por kilos 9,450 de empaquetadura..... | | 125,55 | | | | | | | |
| A D. Fausto Conejo, por cuerdas de cáñamo | | 45 » | | | | | | | |
| A la Compañía Anónima «Parsons», por 8 metros de correa de cuero..... | | 48 » | | | | | | | |
| A D. Juan Castagnón, por el vaciado de dos cuchillas de «Guillotina»..... | | 1 » | | | | | | | |
| A D. Nicanor Miguel, por cuatro cubas de lejía..... | | 8 » | | | | | | | |
| A los Sres. Godínez, Moreno y Compañía, por 25 metros de empaquetadura..... | | 134,30 | | | | | | | |
| A D. Serafín Paul, por 82 kilos de hierro.. | | 20,50 | | | | | | | |
| A los Sres. Sacristán Hermanos, por aceite y petróleo..... | | 6,70 | | | | | | | |
| A los Sres. Sucesores de J. Neuville, por material de imprenta..... | | 283,20 | | | | | | | |
| A Sainz Ezquerro, por 1 hoja de cuero engrasado..... | | 71,75 | | | | | | | |
| A D. Tomás Arín, por 7.717 kilos de carbón | | 188,62 | | | | | | | |
| A La Papelera Española, por 15 resmas de papel..... | | 440 » | | | | | | | |
| A D. Manuel González, por 130 kilos de hierro..... | | 79,40 | | | | | | | |
| A D. J. Dalmáu Montero por 9 fusibles, dos interruptores y reparación de 1 amperímetro volmetro..... | | 327,75 | | | | | | | |
| A D. Federico Batres, por varias drogas... | | 103,50 | | | | | | | |
| A los ferrocarriles del Norte, portes y aduana de 2 paquetes postales..... | | 8,97 | | | | | | | |
| A D. Emilio Ferrera, por una numeración en punzones..... | | 4 » | | | | | | | |
| A D. Manuel González, por 8 metros de paño verde para forrar 2 mesas de las Oficinas. | | 40 » | | | | | | | |
| A D. Gonzalo Micó, por 2 mantas para las camillas..... | | 10 » | | | | | | | |
| Al Crédit Lyonnais, letra de «Sociedad Anónima Talleres de Deusto, por 4 cabezas de pistón..... | | 512 » | | | | | | | |
| A la Sra. Viuda de Aramburu, por 10 metros de cordón para timbres..... | | 15 » | | | | | | | |
| A D. Silverio Bengochea, por material diverso de fundición..... | | 5.579,60 | | | | | | | |
| A la Sociedad Anónima «Fábrica de Miers», importe factura 19 enero último, por 20.079 kilos de hierro en vigas..... | | 4.417,38 | | | | | | | |
| A Aktiebolaget Jarnvagnsmateriel, por una cocina y 6 lámparas de soldar..... | | 67,40 | | | | | | | |
| A D. Joaquín Ripoll, importe facturas de 31 enero, 28 febrero y 31 marzo, por diverso material de fumistería..... | | 59,70 | | | | | | | |
| A los Sres. Ch. Lorilleux y Compañía, por 49 kilos de tintas..... | | 221,45 | | | | | | | |
| A D. Juan Miguel López y Gascón, por 25 postes de pino..... | | 450 » | | | | | | | |
| A la Sociedad Hidroeléctrica del Chorro, por 1.000 kilos de carburo de calcio..... | | 616 » | | | | | | | |
| A los Sres. Reguant y Compañía, por 347 kilos de grasa..... | | 451,10 | | | | | | | |
| A los Sres. Hadfields Steel, Libras 111-19-2 á 28-08, importe de sus facturas 11 y 19 enero 1909, por herramientas..... | | 3.143,80 | | | | | | | |
| A los Sres. Malicet y Blin, importe de su factura 27 Marzo último, por una rueda dentada..... | | 324,15 | | | | | | | |
| A D. J. Taunebaum, importe factura de 17 marzo, por 25 kilos de tintas..... | | 87,50 | | | | | | | |
| A la Sra. Viuda de J. Vic, por 13 cristales de distintas dimensiones..... | | 67,45 | | | | | | | |
| A D. Carlos Dal Ré, importe factura 17 febrero por 1.501,49 metros tubo de hierro 25 y 38 milímetros..... | | 3.673,45 | | | | | | | |
| A D. Gustavo Maldínez, por 78 metros cuadrados de lona para toldo de una tribuna del Velódromo..... | | 468 » | | | | | | | |
| A D. A. de Lemos, por 150 kilos de cáñamo embreado..... | | 97,50 | | | | | | | |
| A los Sres. Amillo Hermanos, por pieles, telas, cuerda y otros materiales..... | | 193 » | | | | | | | |
| A D. Patricio López, importe facturas 17 marzo y 7, 15 y 20 abril, por maquinaria. | | 579 » | | | | | | | |
| A D. José Cuesta, por 463 y media arrobas de paja..... | | 215,60 | | | | | | | |
| A D. Manuel Mata, por 2 grifos para lavabos | | 25 » | | | | | | | |
| A D. Francisco Caballero, por trabajos de guarnicionero..... | | 110 » | | | | | | | |
| A D. Donato López, saldo sus facturas 1.º y 31 marzo, por materiales y trabajos de maquinaria..... | | 816 » | | | | | | | |

| | |
|--|----------|
| A Munar y Guitart á cuenta factura 31 de marzo, por trabajos y materiales para maquinaria. | 1.686 » |
| A D. Lorenzo García, á cuenta factura de 5 abril, por 65 kilos de habas y 3.155 de cebada. | 521,35 |
| A la Sociedad Anónima «Aurrera» saldo de su factura 17 octubre 1908, por 376 metros tubería de 15 centímetros y 3 llaves de paso. | 680,70 |
| A la Sociedad Española de Material ferroviario, derechos de aduana de un puente báscula y salvo factura 2 febrero, por 20 llantas de acero. | 1.536,95 |
| A D. Tomás Sesmero, por efectos de ferretería. | 41,40 |
| A D. Bonifacio García, á cuenta factura de 31 enero último, por 212 resmas de papel. | 1.990,17 |
| A la Sociedad General de Representaciones, primer tercio, á cuenta factura de 31 Marzo, por calcomanías. | 495,75 |
| A ídem id. importe facturas 1.º marzo por 24 barrenas y 6-15 y 23 id., por carbón. | 500 » |
| A ídem id. primer tercio á cuenta factura 2 abril, por dos autómatos. | 233,35 |
| A ídem id. saldo factura 1.º marzo, por un manómetro, importe 2 y 3 id. por tubo de goma y un estuche de heramientas, y á cuenta 6 id. por metal antifricción. | 458,90 |
| A D. José M.ª de la Torre, saldo factura 31 enero, 118.202 kilos y á cuenta id. de 31 marzo, por 86.161 kilos de carbón suministrado. | 3.750 » |
| A D. José de Gorostizaga, saldo factura 9 febrero, por 43.009 kilos y á cuenta id. 28 febrero, por 33.798 kilos de id. id. | 1.500 » |
| A los Sres. Larrumbide y Compañía, por 9.820 kilos de id. id. | 333,90 |
| A D. Richard Gans, á cuenta factura 30 noviembre, por 105.850 kilos de fundición para la Imprenta. | 250 » |
| A Hijo de Eugenio Domenech, por imposición de madera. | 124,03 |
| A los Sres. Morgan y Elliot á cuenta factura 13 febrero 1908 por 28 tornillos. | 200,15 |

Vías férreas, 1.º Establecimiento.*Línea de Ciudad Lineal.*

| | |
|--|----------|
| A los Sres. Ruiz Hermanos, saldo obras de carpintería en la sala de espera de Ventas. | 1.308,79 |
| A D. Federico Achaques, saldo obras albanilería en la estación de Tetuán. | 70,75 |
| A D. Paulino Duarte, por trabajos de cerrajería en ídem id. | 44,82 |
| Jornales del personal de tracción, renovación de vía, vidriero y fontanero, reforma y construcción del material móvil. | 4.306,80 |
| | 5.731,16 |

Línea de Vallecas.

| | |
|---|----------|
| Jornales para reforma del taller, material móvil y renovación de vía. | 1.590,50 |
|---|----------|

Línea de Colmenar.

| | |
|---|-----------|
| A D. Obdulio Vallejo, honorarios correspondientes al mes de marzo. | 250 » |
| A los Sres. Valluerca Hermanos, á cuenta de 1 taquímetro. | 200 » |
| A D. Ricardo del Rivero, por 12 clichés fotográficos de las obras de este ferrocarril. | 65 » |
| A D. Julio Teillet, por banquete celebrado con motivo de la adquisición del tranvía de Madrid á Colmenar Viejo. | 315,70 |
| A D. José Fernández, por aserrio. | 19,90 |
| A D. Gregorio Orozco, por asistencia y herraje de las caballerías empleadas en los desmontes. | 42 » |
| Por esquilado de las mismas. | 10,50 |
| A D. Francisco Caballero, por trabajos de guarnicionero. | 16,50 |
| A D. Antonio de las Heras, saldo obras de vidriería en las casetas guaidabarreras números 1 á 4. | 40 » |
| A D. Emilio Soria, á cuenta contrata de explanación. | 7.000 » |
| A D. S. Marrodán, por cuenta de D. Emilio Soria, por dinamita. | 825 » |
| A D. Lucas Bravo, á cuenta obras de alcantarillas. | 3.309,04 |
| Jornales por desmontes, asiento de vía, servicio de carros y construcción de material móvil. | 4.406 » |
| | 16.499,64 |

Tracción eléctrica.

| | |
|---|----------|
| Jornales por montaje de maquinaria. | 1.096,85 |
|---|----------|

Pesetas.

38.893,32

24.858,15

Pagos por efectos en almacén

| | |
|--|----------|
| A los Sres. Munar y Guitart, saldo factura 31 diciembre por materiales y trabajos de maquinaria. | 64 » |
| A D. Gregorio Roncero, saldo factura 30 octubre por 3.933 kilos de cebada. | 550 » |
| A los Sres. Urquijo y Compañía por cuenta de «Altos Hornos de Vizcaya», á cuenta factura 2 septiembre 1908, por 42.190 kilos de carriles. | 5.000 » |
| A D. Laureano Ortiz de Zárate, saldo factura de septiembre 1908, por efectos de ferretería. | 1.000 » |
| A la Sociedad Española de Material Ferroviario francos 808,50 á 111,75 por 100 á cuenta factura 13 marzo por 20 ejes y 80 llantos de acero. | 903,50 |
| A D. Silverio Bengochea, por metal antifricción y diversas piezas de fundición. | 500 » |
| A «La Calera», á cuenta factura 1.º noviembre 1908, por 125.594 kilos de carbón suministrado. | 1.000 » |
| A ídem id., á cuenta factura 1.º diciembre 1908 por 191.181 kilos de id. id. | 3.000 » |
| A los Sres. Herederos de J. Quijano, saldo factura de Agosto 1908, por 27.870 kilos y á cuenta de la de octubre por 17.460 kilos de carbón suministrado. | 400 » |
| Al Banco de España, letra de D. Manuel Taberné, á cuenta de 2.536 traviesas suministradas. | 432,81 |
| Al Banco Hispano Americano, Letra de la Unión Franco Belga, á cuenta factura 12 noviembre 1908, por 5 contadores. | 58,35 |
| Al Banco de Castilla, letra de D. Richard Gans, para saldo de varias facturas por material de imprenta. | 1.000 » |
| A ídem id. letra de los Sres. D. Juan Wenzel y Compañía, á cuenta 14 octubre 1908, por 15 contadores. | 71,25 |
| Al «Crédit Lyonnais», Letra de los Señores Pradera Hermanos y C.ª, á cuenta factura 17 junio 1908, 36.768 tirafondos. | 500 » |
| A ídem id., letra de los Sres. Burrell y Compañía, de 90-7-7 á 28,10, para saldo factura 28 octubre 1908 por 4.196 kilos de varias grasas. | 2.539,65 |
| Al Banco Alemán Transatlántico, letra de D. Carlos Knappe, á cuenta de la línea telefónica á Colmenar Viejo. | 1.383,15 |
| A los Sres. D. J. Salcedo hijo y C.ª, letras de D. Gabriel Montero, á cuenta factura 1.º de noviembre por 152.594 kilos de carbón suministrado. | 3.000 » |
| A ídem id., letra de los Sres. Gracia y Compañía, á cuenta fecha 22 diciembre 1908, por 6 cambios de vía y sus accesorios. | 1.000 » |
| A D. Siro Muela, letras de D. M. Aguado, á cuenta de traviesas suministradas. | 927,97 |
| A la Sociedad A. E. G. Thomson Houston Ibérica, á cuenta contrato de electrificación fecha 14 noviembre 1907. | 2.099,81 |
| A ídem id., francos 6.005,88 á 111,67 por 100 á cuenta de id. id. | 6.707 » |
| A ídem id., á cuenta contrato 14 diciembre 1907 por ampliación electrificación. | 1.201,06 |
| A ídem id., francos 1.506,36 á 111,675 por 100 á cuenta de id. id. | 1.793,90 |
| A los Sres. Urquijo y C.ª, letra de la Sociedad Anónima «Duro Felguera», á cuenta factura 17 diciembre 1908 por 17 llaves de paso. | 500 » |
| A ídem id., letra de id. id. á cuenta de factura 27 febrero 1909 por 20.440 kilos tubería de 15 centímetros. | 750 » |
| A D. Gregorio Cano, letra de D. Pedro Antonio García Fojeta por madera suministrada. | 2.000 » |

38.382,45

Gastos judiciales.

| | |
|-----------------------------------|--------|
| Pagado por este concepto. | 323,02 |
|-----------------------------------|--------|

Contribuciones é impuestos.

| | |
|---|----------|
| A la Hacienda Pública, 0,50 por 100 sobre el importe de la emisión de obligaciones números 20.501 á 22.500. | 6.039,40 |
| A la Compañía Arrendataria de Tabacos, por exceso de timbre de la anterior escritura. | 1.900 » |
| A la Hacienda Pública, derechos reales de la escritura de compra de tierras al señor Madrid-Davila. | 491,95 |
| A ídem id, contribución sobre dietas abonadas á los señores Consejeros, y sobre sueldos de empleados. | 4.083,02 |

| | | Pesetas. |
|---|----------|------------|
| A la Compañía Arrendataria de Tabacos, 1 por 100 sobre las obligaciones en cir- culación en 1.º de enero último. | 7.359,52 | 19.957,99 |
| Al Ayuntamiento de Chamartín de la Rosa, por derechos de consumo sobre piensos de 12 caballerías durante el primer tri- mestre 1909. | 12 » | |
| Efectos timbrados. | 72,10 | |
| Deudores varios. | | |
| Derechos de inscripción de escrituras en el Registro de la Propiedad, por cuenta de varios | 39,71 | 233,91 |
| Al Ayuntamiento de Canillas por licencias de construcción por cuenta de varios. . . | 194,20 | |
| Portes. | | |
| A los ferrocarriles del Norte, los de 1 pa- quete postal. | 4,98 | 2.920,74 |
| A los ferrocarriles de M. Z. A., los de 5 va- gones de carbón. | 885,75 | |
| A D. Fernando Orejón, transporte de 2 ídem id., á Vallecas. | 30 » | |
| A D. Benito Crespo, saldo factura 9 febre- ro, por arrastres y á cuenta de la del 18 por suplidos. | 2.000 » | |
| Fianzas de empleados. | | |
| Importan las devueltas | | 1.225,50 |
| Anticipos á empleados. | | |
| Importe de varios concedidos. | | 720 » |
| Accidentes del trabajo. | | |
| Jornales por accidentes. | | 423,90 |
| Comisión liquidadora del tranvía de Tetuán. | | |
| A D. Regino Velasco, último plazo de las 25 acciones que le correspondieron de la disuelta Sociedad. | 20,80 | 31,20 |
| A D. Manuel Roselló, ídem id. de las 10 ídem id. id. | 10,40 | |
| Contratos. | | |
| A D. José Silva, devolución de lo satisfecho á cuenta de 9 lotes de terreno. | | 6.160 » |
| Comisiones. | | |
| Minoración de varios beneficios. | | 29,50 |
| Obligaciones amortizadas. | | |
| Pagado por este concepto. | | 2.000 » |
| D. Luis García Arias. | | |
| A dicho señor, nuestras entregas, según contrato 16 mayo de 1907, por gestiones para la adquisición de tierras. . | | 412,60 |
| D. Juan Ron. | | |
| A dicho señor, á cuenta de los terrenos de las manzanas pares. | | 3.453,77 |
| Sociedad de Espectáculos de la Ciudad Lineal. | | |
| Devolución del importe de los recibos cobrados por su cuenta, durante el mes de marzo. | | 285 » |
| Derechos del fundador. | | |
| Pagado según el artículo 6.º de los Estatutos. | | 429,10 |
| SUMAN LOS PAGOS. | | 387.006,93 |
| RESUMEN.—Existencia en 1.º de abril. | | 92.296,46 |
| Ingresos. | | 417.185,42 |
| SUMA. | | 509.481,88 |
| Pagos. | | 387.006,93 |
| Existencia en 1.º de mayo. | | 122.474,95 |

DE ALTA

Terminada después de tres meses y medio la operación quirúrgica que me ha hecho el joven doctor don Bartolomé Benavides, cumpla un deber al manifestarle públicamente mi gratitud y creo hacer un favor al recomendar á tan notable oculista á los lectores de este periódico.

No se me oculta que con ello ofendo la modestia de mi bienhechor y contrario su costumbre como la de otros médicos de mérito de huir de la publicidad; pero yo creo que en ocasiones como esta el ocultar la verdad es casi faltar á ella.

Y la verdad es que el doctor Benavides, discípulo y ayudante que fué durante muchos años del gran oculista Reina, reuna á una gran práctica mucha ciencia y un pulso admirable sobre toda ponderación y por si esto fuera poco es amabilísimo en su trato, muy moderado en sus honorarios y disminuye cuanto es posible los dolores.

Vive el doctor Benavides en la calle de los Madrazos, 3 ó 5, y tiene todavía su clínica en Infantas, 12.

Sirvan estas líneas como pequeñísima muestra de agradecimiento al doctor Benavides y al médico de la Compañía D. Nicolás M. Cirajas que me lo recomendó como el mejor oculista á su juicio para mi caso especial.

Arluro Soria y Mata.

PRÓXIMO al pinar de Chamartín se alquila por años amplio hotel, con agua, luz, arbolado, huerta y jardín. Razón: Hotel "Villa José,,.

VENDO sólido hotel 2 pisos, 800 m. jardín y huerta. Manzana 98, próximo á oficinas Ciudad Lineal.

SE VENDEN dos lotes de terreno, 10.304 piés, con fachada al mediodía, en la calle de Angel Muñoz. Razón: en la Ciudad Lineal, calle Meneses, Hotel Maria-Rosa, Sr. Angulo.

SE VENDE finca en la Ciudad Lineal, frente al Pinar de Chamartín, en junto ó por parcelas. Inmejorables condiciones. Razón: calle Recoletos, 10 y en las Oficinas de la Ciudad Lineal.

Imp. Ciudad Lineal.—Lagasca, 6, bajo.—Teléfono 1.254.

CAJA DE AHORROS DE LA CIUDAD LINEAL

LIBRETAS DE ACUMULACION á interés compuesto; ahorro forzoso utilísimo para todos los fines de previsión, tales como librarse de quintas, formación de dotes, fondo de reserva para la vejez ó contingencias de la vida, más práctico y sencillo que el seguro de vida y que varias combinaciones de mutualidad.

Por 5 años al interés compuesto de 3 1/2 por 100 anual que al fin de cada año se agrega al capital y devenga interés durante el nuevo año y sucesivos.

Por 10 años al interés compuesto de 4 por 100.

Por 15 » » » » » 4 1/2 por 100.

Por 20 » » » » » 5 por 100.

Desde 1 peseta á 10.000. Cada peseta se convierte á interés compuesto durante

| | |
|----------------------|-------|
| 5 años en | 1'187 |
| 10 años en | 1'480 |
| 15 años en | 1'935 |
| 20 años en | 2'653 |

de modo que por una libreta de 10.000 pesetas máximo de lo que por una sola vez admitimos

á los 5 años se cobrarán 11.876,86 pesetas

á los 10 años » » 14.802,44 »

á los 15 años » » 19.352,82 »

á los 20 años » » 26.532,97 »

En una libreta no se admite la agregación de otras cantidades en fechas posteriores, de modo que la persona que quiera hacer varias entregas, en cada fecha recibirá la libreta correspondiente á la cantidad en ella entregada.

Las libretas de acumulación serán nominativas ó al portador, á favor de dos ó de varias personas indistintamente.

En las libretas de acumulación nominativas se entiende terminado el plazo, en caso de fallecimiento del suscriptor, el día en que se solicita la devolución del capital y de los intereses acumulados por la persona á cuyo favor fué suscrita, por la persona superviviente, si fueren dos los suscriptores de la libreta, ó por cualquiera de las personas supervivientes, si fueren varios los suscriptores.

La devolución se pedirá exhibiendo y entregando bajo recibo detallado la libreta correspondiente.

Tanto en el caso de ser una ó dos personas las que suscriban la libreta, como en el de ser más de dos los suscriptores, se cumplirá la voluntad del suscriptor ó suscriptores de la libreta, en todo aquello que no nos prohiba la ley.

Hecha la petición de devolución acompañando la documentación probatoria del fallecimiento, á los ocho días se abonará el 10 por 100 del total á devolver, á

los treinta días el 30 por 100, y á los sesenta días el 60 por 100 restante. Si la libreta estuviese solamente á nombre de la persona fallecida, además de la documentación probatoria del fallecimiento se acompañará la que acredite el carácter de albaceas ó herederos con facultad para retirar valores y el pago de los derechos reales correspondientes, por los que soliciten la devolución.

Las libretas de acumulación convienen: *A los ricos*, porque pudiendo convertirlos en pobres las mudanzas imprevistas de la fortuna, es discreto separar una pequeña parte del caudal, al abrigo de las contingencias del porvenir.

A los pobres, porque es prudente separar algo de la miseria del presente para atenuar la miseria mayor del porvenir, agravada por las enfermedades, por la vejez y por las mil desdichas de la vida.

Las libretas de acumulación son preferibles á las pólizas de seguros de vida porque éstas sólo las disfrutaban los herederos, y las libretas de acumulación las disfrutaban los mismos interesados, y sus herederos ó las personas de su mayor estimación que á veces no son las de la familia.

Son preferibles á las combinaciones de la mutualidad y de la asociación, cuando las bases de éstas no sean tan sólidas como las nuestras.

En caso de duda más vale la ganancia moderada y fija de nuestras libretas de acumulación garantizadas por un conjunto de negocios buenos que una ganancia grande sujeta á combinaciones aleatorias en cierto grado.

El seguro de vida, es útil, pero es una forma de lotería, de juego, en que la desgracia ajena constituye nuestra dicha.

La acumulación de nuestro trabajo ó del capital que lo represente es de una moralidad más perfecta y exquisita que la del seguro de vida. Si el asegurado se muere al día siguiente, obtiene el premio grande (para sus herederos); si se muere poco después gana (también para sus herederos) un premio regular; si tarda en morir gana un premio pequeño.

Una persona muy previsora debe apartar de sus ahorros, un poco para el seguro de vida, y el resto para nuestras libretas de acumulación.

Todas las combinaciones de la mutualidad y de la asociación son aceptables porque no hay negocio malo con administración correcta y de buena fe.

Nuestras LIBRETAS DE ACUMULACION son una de tantas combinaciones, que á nosotros nos parece la mejor para vencer la tentación de romper la hucha casera en los lances dificultosos de la vida.

Nuestro sistema se basa en huir sistemáticamente del papel del Estado por creer que en plazo largo de muchos años, no merece tanta confianza como los valores industriales establecidos con solidez parecida á la de la propiedad territorial.

CAJA DE AHORROS

de la Compañía Madrileña de Urbanización

LAGASCA, 6, bajo derecha, Madrid.

Horas de oficina para la Caja de Ahorros: DE 9 A 12 los días laborables y los domingos

LA CIUDAD LINEAL ES

EL MEJOR NEGOCIO INDUSTRIALPara los rentistas

que en la actualidad comprenden obligaciones en pequeñas partidas:

| | |
|--------------------------------|------|
| á 450 de 1 á 25, interés..... | 6,66 |
| á 445 de 26 á 50, » | 6,74 |
| á 440 de 51 á 100, » | 6,81 |
| á 435 de 101 á 200, » | 6,89 |
| á 430 de 201 á 400, » | 6,97 |
| á 425 de 401 en adelante | 7,05 |

LA CIUDAD LINEAL ES

LA MEJOR CAJA DE AHORROS**PARA LOS PEQUEÑOS CAPITALISTAS QUE SUSCRIBEN**LIBRETAS NOMINATIVAS REINTEGRABLES A VOLUNTADcomo las del Monte de Piedad de Madrid, pero con **4 POR 100** de interés en vez del 3, y más facilidades que en las demás Cajas de Ahorros de España y del extranjero.LIBRETAS NOMINATIVAS A PLAZO FIJO

Elijiendo el suscriptor, al hacer la primera entrega, el plazo

| | |
|---|--|
| De seis meses, la Compañía abona el interés anual de. 5 por 100 | |
| De un año, » » » » de... 6 por 100 | |
| De dos años, » » » » de..... 6,50 por 100 | |
| De tres años, » » » » de..... 7 por 100 | |
| De cuatro años, » » » » de..... 7,50 por 100 | |
| De cinco años, » » » » de..... 8 por 100 | |

LIBRETAS DE AHORRO AL PORTADORCuyo importe hace efectivo el que las presenta sin necesidad de decir su nombre
Interés **DEL 4 AL 8 POR 100**, lo mismo que las libretas nominativas, según el plazo elegido previamente para su negociación. La libreta de ahorro al portador es utilísima en todos aquellos casos en que conviene ó agrada la reserva, y se convierte en nominativa cuando lo pide el portador.**GARANTÍAS COMPARADAS**

NO ADMITIMOS ROPAS porque pierden de valor con el tiempo por la polilla y por la moda.

NO ADMITIMOS ALHAJAS porque pierden de valor por las modas, por la competencia de las piedras artificiales y por la posibilidad de sustituciones.

NO ADMITIMOS PAPEL DEL ESTADO como base principal de los préstamos porque las revoluciones y las guerras ponen á las cajas de ahorro en peligro de muerte, como sucedió en Francia en 1848 y en 1870, porque los desastres de los ministros, los manejos de los grandes financieros y los ataques justos ó manévolos de la prensa pueden causarles hondísimas perturbaciones, como ha sucedido en España.

ADMITIMOS FINCAS, que son la garantía más sólida de los préstamos. Las libretas de nuestra **Caja de Ahorros** equivalen á préstamos sobre centenares de fincas rústicas y urbanas por valor de TRES MILLONES Y MEDIO DE PESETAS, sin temor á pleitos ni á picardías de ninguna clase, y con la comodidad de no sufrir molestias ni perder tiempo en otorgar escrituras, conceder moratorias y lástimas é insultos. Para prestar sobre fincas con absoluta seguridad, no hay más que acercarse á las sucursales del Banco de España, depositar la cantidad que se quiera para la **cuenta corriente** de la **Compañía Madrileña de Urbanización**, y escribimos diciendo cuántas libretas de nuestra **Caja de Ahorros** quiere tomar y por cuanto tiempo, desde un mes á cinco años, y según el tiempo, así es el interés, desde el 4 al 8 por 100. Pretender sacar más interés es peligroso.

ADMITIMOS FERROCARRILES Y TRANVIAS y los demás negocios de la Compañía como garantía supletoria por valor de SIETE MILLONES DE PESETAS.

La garantía moral más importante, que es la limitación de las operaciones de las Cajas de Ahorros, es en todas arbitraria ó caprichosa. En la nuestra tiene base racional y obedece á un cálculo prudente.

Máximun de las libretas reintegrables á voluntad en 1908, la 12.^a parte de los ingresos de explotación en 1907, ó sea la 12.^a parte de un millón de pesetas, ó sea 83.000 pesetas.

Máximun del total de libretas en 1908, cinco veces la cifra de ingresos de explotación en 1907, ó sea cinco millones de pesetas.

| | |
|--|-----------|
| Total de libretas al 31 de enero de 1908 | 1.705.762 |
| Idem de las devueltas | 571.589 |
| En circulación | 1.134.173 |

Número de la última obligación suscrita: 22.046.

Oficinas: Ciudad Lineal de 2 á 7.—Apartado de Correos núm. 141

Ayuntamiento de Madrid