



# La Ciudad Lineal



Revista científica de higiene, agricultura, ingeniería y urbanización.

AÑO XIV

Redacción y Administración: Lagasca, 6, bajo.

NÚM. 391

Madrid (Chamartín) 10 de Octubre de 1909

## Sumario

H. G. del Castillo: La Ciudad Lineal en el primer Congreso Pan-Americano.—Dr. N. M. Cirajas: Cosas de chicos.—Francisco Vidal y Careta: Tratado de Musicoterapia.—Cria y multiplicación del conejo.—A. L.: Horticultura.—Plantas de salón.—Por las revistas.—Urbanización: Progresos de la Compañía.—Nuestras noticias.—Resúmenes de ingresos y pagos verificados por la Compañía Madrileña de Urbanización en el mes de junio de 1909.—Anuncios.—Caja de Ahorros.

## LA CIUDAD LINEAL EN EL PRIMER CONGRESO PAN-AMERICANO

(Conclusión).

### III

#### V. EL PROBLEMA DE LA HABITACIÓN BARATA.

Al estudiar el Sr. Carvajal en su interesante Memoria el problema de la habitación barata, reconoce, como no podía menos, la importancia y transcendencia de este problema que en todas partes se halla á la orden del día y declara la necesidad absoluta, imprescindible, de que cada familia, lo mismo de la clase media, que de la obrera, tenga su casa independiente, sana y barata, aceptando como fórmula ideal la que nosotros venimos predicando: «para cada familia una casa; en cada casa una huerta y un jardín».

Hace suyo el principio axiomático sentado por Putzey en el XIV Congreso internacional de Higiene y Demografía celebrado en Berlin en 1907, según el cual «todo obrero debe ser propietario de la casa que habita, y las viviendas deben estar de preferencia situadas en los límites de las ciudades, allí donde sea posible disponer de aire puro, luz, sol y fáciles y baratas comunicaciones.»

«Para el enaltecimiento moral y material de la clase obrera, ha dicho Pangliani, esta cuestión es más importante que la cuestión de los salarios y de los seguros» y Desmoulins afirma que la superioridad de los anglosajones sobre las razas eslava y latina se debe en parte principalísima á la religión del *home*, á la veneración del santuario doméstico, proclamando el principio de los alojamientos populares «como la premisa psicológica más importante de toda redención proletaria». Carvajal declara que hace falta arrancar al obrero de la taberna,

retenerle en el seno de la familia, ligarle á su hogar y hacerselo amar, y por este medio ensayar la reconstitución del hogar obrero, que casi no existe en Chile, para reanudar el lazo familiar.

Con muy acertado criterio declara el distinguido arquitecto chileno que las sociedades filantrópicas y de caridad no son las llamadas á resolver problema de tal magnitud, como tampoco puede ni debe resolverle el Estado por medio de donaciones ó préstamos que con el dinero de todos hagan competencia á la iniciativa particular, única llamada á resolverlo por medio de compañías anónimas que estimulen á la vez, el interés del comprador y el interés de los accionistas. La adquisición de la casa propia para el obrero debe ser obra de bienestar material y de dignidad moral; resultado del propio trabajo y del ahorro. La donación gratuita de capital y el alquiler gratuito, son dos ideas completamente falsas.

El Sr. Carvajal rechaza naturalmente los barrios obreros que aislan al trabajador recluyendole lejos de las demás clases sociales. Rechaza también el sistema de casitas aisladas en distintos barrios, con superficies pequeñas para cada casa, sin un plan de urbanización que evite los defectos de las habitaciones actuales sombrías y sin aire. El problema debe ser resuelto por compañías de urbanización que, como la madrileña, construyan casas en lotes que ocupen como minimum una superficie de 400 metros cuadrados, siendo la edificación una quinta parte del terreno y estando el resto destinado á plantaciones, á huerta y á jardín. No basta proporcionar al obrero la casa propia adquirida á fuerza de trabajo, de previsión y de ahorro: es preciso proporcionarle la casa higiénica, la casa barata, situada cerca de la casa de la clase media y cerca del palacio del rico, para que el trato, las mútuas necesidades y los gustos comunes engendren el cariño de todos. Dar al obrero la casa alegre, adquirida con el esfuerzo de las propias virtudes y del propio sacrificio, será regenerarle y mejorarle grandemente; será hacerle amante del orden y no levantisco; será hacerle virtuoso y no vicioso: alegre y no huraño, satisfecho y no descontentadizo: será, en fin hacerle amante de sus semejantes arrancando de su alma el fermento malsano del odio de clase y el afán de hacer daño.

Después de examinar brevemente cómo se trata de



resolver este problema en algunas naciones extranjeras, estudia el Sr. Carvajal la legislación chilena sobre *habitaciones para obreros*, denominación que rechaza y que querría ver sustituida por la de *habitaciones económicas*, por ser más comprensiva y referirse no solo á la vivienda del proletariado sino á la de la clase media, muy necesitada también de emancipación y de conquistar el hogar independiente, la casa propia, sana y alegre.

La ley chilena núm. 1.838 garantiza hasta el 6 por 100 de interés al capital invertido en habitaciones obreras, siempre que el capital social de las compañías dedicadas á este fin no baje de 500.000 pesos, autorizando á las Municipalidades para que en sus respectivos territorios construyan habitaciones baratas con el fin de arrendarlas ó venderlas á los obreros dentro del plazo de 20 años. Pero ni esta ley ni la núm. 1.969 del año 1906, que autoriza al Consejo Superior de habitaciones para contratar un empréstito destinado exclusivamente á compra de terrenos y á la construcción de habitaciones para obreros, han producido hasta ahora efectos saludables porque han destruído la iniciativa particular, que es la que con mejor resultado puede realizar estos problemas económicos. El Estado y sus organismos son muy malos administradores y son mirados con desconfianza por el proletariado.

La mejor forma de obtener éxito seguro en la construcción de habitaciones baratas, es, según el ilustre arquitecto chileno, la creación de Compañías urbanizadoras auxiliadas por el Estado por medio de leyes de expropiación forzosa para esta obra que debe ser declarada de utilidad pública; por la concesión de vías férreas, explotación de canteras, aprovechamiento de bosques, garantía de un interés razonable al capital social, etc. «Obrando así, al final del segundo siglo de nuestra independencia, la mayoría de las familias chilenas, honradas y laboriosas, serán dueñas de sus casas, y en cada casa habrá una huerta y un jardín».

#### VI. Conclusiones generales.

«Teniendo en consideración todo lo expuesto en el presente estudio, dice el Sr. Carvajal al final de su Memoria, llevando á la práctica lo que la experiencia y los hechos han realizado en otras naciones, y en vista de las conclusiones formuladas en Congresos anteriores, el que suscribe tiene el honor de proponer al primer Congreso Científico Pan-Americano, las siguientes conclusiones para que sean tomadas en cuenta, si lo tiene á bien, en las fundaciones de nuevas ciudades, de nuevas poblaciones, y de habitaciones baratas al alcance de todas las fortunas».

Estas conclusiones, unas tienden á evitar los inconvenientes y defectos de las ciudades actuales, otras á procurar la salubridad de las habitaciones; algunas aspiran á resolver el problema de la habitación barata al alcance de todas las fortunas y otras, por último, á evi-

tar la concentración urbana y á satisfacer las necesidades de todas las clases sociales.

He aquí, algunas de dichas conclusiones:

«El Congreso declara que tanto el centro como la periferia de una ciudad tienen igual derecho á beneficiarse de los adelantos urbanos, y que por lo tanto no es democrático ni igualitario, concentrar los mejores servicios municipales de la ciudad en un punto dado de ella». (§ I — núm. 4.º)

«Se debe propender á la plantación de árboles en todas las calles de la población, al aumento de jardines y recreaciones públicas accesibles á todo el mundo, como también deben crearse campos de juego de ejercicios físicos, con las instalaciones hidroterápicas necesarias». (§ I — núm. 5.º)

«Que debe procurarse por todos los medios posibles, reemplazar las casas insalubres actuales por viviendas higiénicas en las cuales penetren á raudales el aire y la luz». (§ II — núm. 1).

«El mejor sistema para hacer desaparecer las habitaciones insalubres, es hacerles una competencia enérgica por medio de asociaciones particulares, en forma tal, que dejen los dueños de aquellas de tener interés en la conservación de esos inmuebles ruinosos». (§ II — núm. 2.º)

«El Congreso recomienda á los gobiernos americanos, el estudio de la aplicación lineal al trazado de las nuevas ciudades ó colonias, con las salvedades del artículo 4.º (siempre que lo permitan las condiciones topográficas locales, clima, costumbres, medios y necesidades de estas ciudades)». (§ III — núm. 6.º)

«Que debe estimarse de utilidad pública toda sociedad que se funde con el fin humanitario que persigue la COMPAÑÍA MADRILEÑA DE URBANIZACIÓN, facilitándola por todos los medios posibles de gobierno cuanto sea necesario á la realización de sus planes». (§ IV — número 1.º)

«Para este objeto uno de los medios principales es abrirles las facilidades de crédito para obtener capitales, ya sea por préstamos reembolsables de los Bancos ó Cajas de Ahorro nacionales, ó por suscripción de acciones de estas sociedades, ó garantizando su capital siempre que sea limitado y sometido á condiciones determinadas». (§ IV — núm. 2.º)

«Al declararse de utilidad pública el establecimiento de las Compañías de Urbanización, ya sea en la periferia de una ciudad ó para colonizar terrenos no poblados, de particulares ó fiscales, se entiende que los terrenos que sean necesarios para el trazado de la población ó colonia respectiva, podrán ser expropiados á justa tasación de peritos nombrados por ambas partes». (§ III — núm. 3.º)

«Para desarrollar las construcciones baratas en los países de América, el Congreso declaró: que todos los Gobiernos deben provocar la celebración de Conferencias y Congresos americanos, y atender por todos los



*medios de publicidad posibles, á la vulgarización de la necesidad é importancia que tiene la existencia de una casa para cada familia y en cada casa una huerta y un jardín». (§ V — núm. 7.º)*

Como se ve, estas conclusiones son el triunfo completo de nuestra Ciudad Lineal: la adopción franca de esta hermosa y original idea en América, por espíritus serenos, cultos, pensadores, enamorados del bien y del progreso. No divagábamos como ilusos, no, cuando creíamos y afirmábamos que la Ciudad Lineal era más, muchísimo más, que una barriada á las puertas de Madrid; cuando decíamos una vez y otra que era un sistema de arquitectura racional de las futuras ciudades, aplicable en todas partes, que debía generalizarse en todas las naciones con ligeras variaciones de accidente según el clima, los gustos y las condiciones especiales de cada país, pero en todas con los mismos principios fundamentales, en todas con la sabia fórmula de «á cada familia una casa: en cada casa una huerta y un jardín». No divagábamos tampoco cuando afirmábamos que algún día esta idea saldría de España, que sería conocida y estudiada por los hombres de ciencia para aplicarla en naciones menos rutinarias, más emprendedoras, que para llevarla á cabo contarán con capital abundante y con el apoyo decidido de un Estado tutelar.

Mucho halaga á nuestro amor propio de apóstoles de una idea, de creyentes firmísimos en su virtualidad y eficacia, el ver cómo se va predicando y extendiendo en un país tan trabajador, tan adelantado, tan simpático como Chile. Allí está la semilla de la Ciudad Lineal. Allí se hará ésta, y se hará tan en grande como la ha concebido y como quiere realizarla el Sr. Carvajal, quien en su interesante Memoria nos habla de hacerla primero á las puertas de Santiago de Chile, para llevarla después á Valparaíso, extenderla más adelante por todo Chile, desde Tacna y Arica hasta los campos fiscales del Sur, y luego, traspasando las fronteras, llevarla á Buenos Aires, á la Paz, á Lima, «extendiéndola por toda América como idea de paz, de progreso, de bienestar general».

Y ahora para terminar, después de dirigir una entusiasta felicitación y un cariñosísimo saludo al distinguido y estudioso arquitecto chileno, por su fé en nuestra idea, por su espíritu propagandista y por la energía y tenacidad de que dá muestras en la Memoria de que hemos hablado, voy á dirigirle un ruego á él y á nuestros hermanos de América: un ruego que es justicia y es amor. Que la gran Avenida que sirva de calle principal á la primera ciudad lineal chilena lleve el nombre grande, el nombre dulce y simpático, que tan querido debe ser para todos los americanos, de AVENIDA DE ESPAÑA.

En España, en la España desgraciada de hoy pero grande por su historia, grande por el genio, la inicia-

tiva y la laboriosidad perseverante de muchos de sus hijos, grande por el ansia con que lucha y con que quiere aferrarse á la vida de progreso y de civilización, verdad, nació la *idea Ciudad Lineal*. En España se está llevando á la práctica como ensayo afortunado alrededor de Madrid. Español, español neto y castizo, es su inventor; españoles sus accionistas y propagandistas, español el capital empleado en tan noble empresa. Justo es, pues, que el nombre glorioso de España sea puesto en la calle principal de la primera ciudad lineal que se haga en aquel que fué un día pedazo del territorio español y que hoy día aún conserva, para gloria suya, mucho de español en su lengua armoniosísima, en su raza valiente, seria, trabajadora y terca, en sus costumbres, en sus gustos, en su vida toda.

Así se pagarán deudas de gratitud á esta vieja bondadosísima *Madre España*, que en medio de sus torpezas y sus desaciertos sabe conservar vivo, inagotable, el cariño profundo y sincero á aquellas hijas americanas con las que nos unen vínculos y afectos que cada vez deben ser, para bien de todos, más íntimos, más sinceros, más amorosos.

H. G. del Castillo.

## COSAS DE CHICOS

### LA CASPA

Aunque mucho se ha adelantado en higiene infantil, principalmente en todo aquello que hace referencia á las aplicaciones hidroterápicas, se encuentran á veces ciertos casos donde todo prejuicio absurdo tiene raíces profundas.

Cuando en ciertas visitas profesionales se indica la necesidad de amplios lavados con agua y jabón en tal ó cual región del organismo infantil, es frecuente oír decir: ¡lavar tanto á un niño tan pequeño!, pero Doctor ¿cree V. que no le perjudicará? Y ante esto se imponen los razonamientos, los consejos, y así un día y otro día llegamos á convencer y la higiene progresa.

A este propósito citaré un hecho, hoy donde se demuestra que la *hidrofobia materna* pudo más que los consejos médicos.

En mi consulta de Madrid presentó cierta señora un niño, no muy robusto por cierto, solicitando tratamiento para una enfermedad leve.

Durante la exploración clínica, llamó toda mi atención la costra sebácea que aquel pobre niño tenía sobre su cabeza. Después de prescribir tratamiento adecuado para lo que se me consultaba me permití aconsejar á la madre la necesidad de hacer desaparecer aquello de la cabeza de su hijo.

La pobre señora me miraba sorprendida cuando la



decía: esta misma noche le aplica V. sobre esa *corteza* una capa de vaselina boricada, y mañana temprano después del baño (supuse benévolamente que bañaba al niño) le dá una buena loción de agua jabonosa y saldrá por completo, quedando la cabecita perfectamente limpia. Esta operación la repite en días sucesivos para que no vuelva á reproducirse.

Pasó algún tiempo, y fui llamado para visitar á otro hijo de dicha señora y ¡oh decepción! el niño pequeño continuaba con la *corteza sebácea*.

Pregunté, insistí, aconsejé, y después de muchos pretextos y disculpas, la madre en un rasgo de franqueza confesó, que no se había atrevido á hacer lo que yo la indiqué, *porque según la dijo una vecina*, CUANDO LA CASPA SE QUITA DE LA CABEZA DE LOS NIÑOS ÉSTA SALTA Á LA VISTA Y PUEDE QUEDARLE CIEGO.

Quedé turulado ante esta declaración de una señora de cierta cultura (aparente) y en mi interior, sin darme cuenta, repetía aquello de que, *salta á la vista*, y en un arranque impulsivo exclamé: señora; lo que salta á la vista es que la señora esa y V. son unas... co...noceadoras notables de asuntos de higiene infantil.

Después, recapacité, me hice cargo de que la medicina es un sacerdocio, que el niño no tenía la culpa, y con toda la resignación cristiana seguí predicando á aquella pobre mujer la necesidad de hacer desaparecer completamente la *costra sebácea* de la cabeza de los niños.

Dtor. N. M. Cirajas.

## TRATADO DE MUSICOTERAPIA

escrito expresamente para los lectores de

### "LA CIUDAD LINEAL"

(Continuación)

Es tan notable la agrupación de las aves, que á pesar de que continuamente se han ido alterando todas las clasificaciones zoológicas, *la clase de las aves siempre ha sido respetada*. Y es que reúne á los animales incluidos en dicha clase una porción de caracteres tan decisivos que nunca habrá dudas acerca de si un animal debe ó no debe ser incluido en dicha clase de los vertebrados.

Ya dentro de la clase de las aves, las divisiones pueden variar hasta el infinito, según el órgano que se elija como base fundamental de las mismas.

Pero una división modernísima por lo que atañe al orden de los pájaros, es dividir á estos en los subórdenes de *oscinos* que son los pájaros cantores, esto es, los que modulan los sonidos, y en *clamatores* que son

los pájaros que chillan, los que no pueden modular los sonidos.

En los pájaros oscinos, *los órganos encargados de emitir los sonidos, están mejor dispuestos que en la especie humana*.

Y, sin embargo, á pesar de estas ventajas á favor de los pájaros, estos animales no han progresado como el hombre, en el arte y en la ciencia del lenguaje, que arte y ciencia tiene el procedimiento ó procedimientos de que se vale el Creador para que comuniquemos nuestras impresiones á nuestros semejantes.

Hay pájaros—los mejor dotados para el canto—*que tienen dos laringes*. Y dicho sea de paso, admiremos la previsión del Creador al no haber dotado á la mujer de dos laringes, porque si con una no se las puede resistir á veces—díganlo si no nuestras oscínicas domésticas—¡qué sería Dios mío de nosotros si poseyeran dos laringes! Sería cosa de no poder permanecer en las casas aunque fueran tan cómodas y tan higiénicas como las de la Ciudad Lineal.

Como veremos en el próximo artículo que dedicaré al tecnicismo musical de algunas especies de pájaros oscinos, *estos sólo han podido llegar hasta el lenguaje monosilábico*, pero entiéndase un lenguaje monosilábico muy imperfecto.

Siendo así, casi pudiéramos definir á los chinos, á los tibetanos, y aun á los igorotes según el sabio agustino Padre Agustin Barreiro, diciendo *que son pájaros oscinos muy perfeccionados*, pero claro sin alas, sin plumas, sin pico, y sin los demás atributos de las aves, *pero si coincidiendo dichos pueblos y los pájaros oscinos en lo del lenguaje monosilábico*. ¿Por qué no han progresado las aves cantoras en su lenguaje, siendo así que son más antiguas que el hombre en la Tierra? Enigma es este difícil de explicar. Quizá la facultad de volar, que hace que el ave escape siempre á los cataclismos geológicos, pudiera darnos alguna luz acerca del particular.

El lenguaje ó los lenguajes que emplean los hombres se han ido formando gracias á la lucha por la existencia. No siendo esta lucha tan intensa en las aves como entre los individuos de la especie humana, pudiera esto darme la pauta para seguir ahondando en la explicación. De todos modos me conformo con aquello que dice: *Si non é vero é ben trovato*.

Francisco Vidal y Careta.

## CRÍA Y MULTIPLICACIÓN DEL CONEJO

Este animal corresponde al orden de los *roedores*, y causa grandes perjuicios á la agricultura cuando vive en libertad y cerca de los sembrados. En cambio, presta gran utilidad en las dehesas extensas, en las cuales los





# CONSTRUCCIONES CIUDAD LINEAL

Precio 11000 pesetas

ESCALA = 1/100

PLANO DE EMPLA-  
ZAMIENTO Y JARDIN



## AIZADO

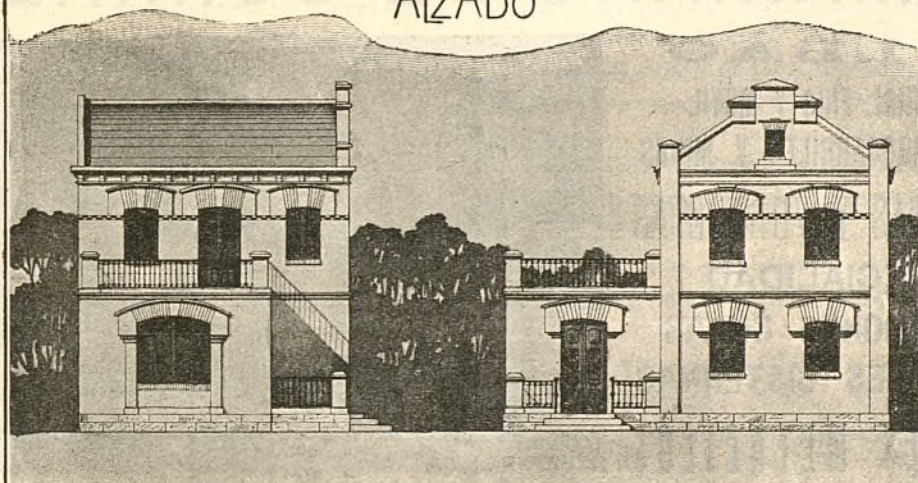

## PLANTAS

### BAJA

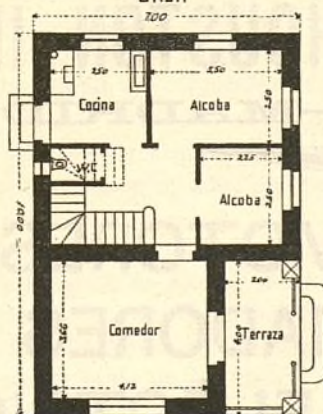

### PRINCIPAL

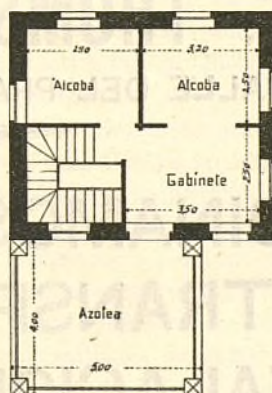





TALLERES  
DE

## CONSTRUCCIONES METÁLICAS

Casa fundada en 1881, que lleva  
construidos durante los 27  
años de existencia, más de  
5.000 vagones y coches para fo-  
dos los ferrocarriles de Espa-  
ña: Norte y Madrid á Zaragoza y  
Alicante, Luchana á Munguía,  
Bilbao á Portugalete, Vascon-  
gados, Bilbao á Lezama, etc.

# »»» MARIANO DE CORRAL «««

## BILBAO

MATERIAL FIJO Y MÓVIL  
PARA FERROCARRILES Y MINAS  
VAGONETAS Y VULQUETES  
ESPECIALIDAD  
EN VAGONES CUBAS  
Y VAGONES CISTERNAS  
PUENTES METÁLICOS

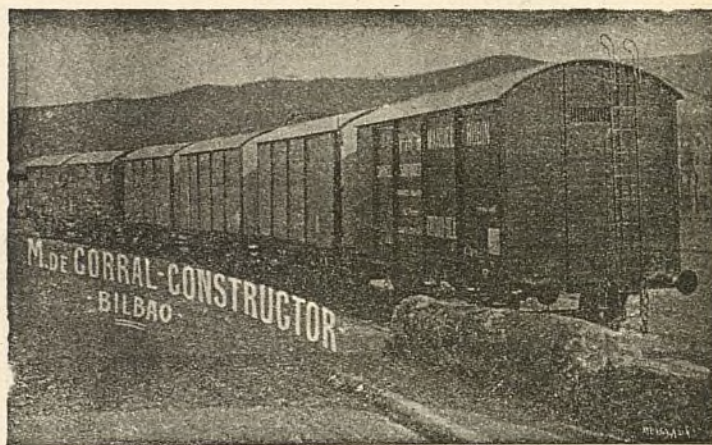

# A. E. G. THOMSON HOUSTON IBERICA

CALLE DEL PRADO, 20.—MADRID

□ □ □ DINAMOS □ MOTORES □ □ □  
□ □ □ TRANSFORMADORES □ □ □  
□ INSTALACIONES ELÉCTRICAS □  
□ □ □ MATERIAL PEQUEÑO □ □ □

Suministradora del tranvía eléctrico  
de la Ciudad Lineal.



perjuicios son muy pequeños, á cambio del gran número de animales que pueden extraerse anualmente y que alcanzan precios notables en nuestros mercados.

También puede criarse en *conejas cercadas ó domésticas*. Las primeras son considerables extensiones de terrenos expuestas al Mediodía, cerradas por tapias de bastante cimientó, y éste de espesor y dureza considerables. En dichos terrenos deben existir numerosos árboles y arbustos, algún arroyo y plantas labiadas, como el romero y el tomillo, que tienen la propiedad de comunicar á la carne un sabor agradable y olor aromático. Abandonando algunas parejas, muy pronto se puebla el conejar, en virtud de la gran fecundidad de la especie, cuya gestación dura un mes, produciendo cada hembra ocho ó diez *gazapos* en cada cría.

Los *conejares domésticos* requieren un corral ó habitación, en la que se construyen los nidos con ladrillos ó tubos de barro, procurando una gran limpieza y la suficiente cantidad de alimentos, entre los que son preferibles plantas aromáticas que comuniquen á la carne propiedades iguales á la de los que viven en libertad.

**Cría de conejos.**—Una de las industrias agrícolas de grandes y pronto rendimientos, que exige poco capital y pocos gastos, y que por lo mismo puede ser explotada no sólo por los grandes, medianos y pequeños propietarios, sino hasta por los jornaleros y por muchas familias que no son labradores, es la cría de conejos.

Para formarse idea de lo muy lucrativa que es esta explotación y de lo muy asequible que es á las medianas fortunas, baste decir que diez conejas y un conejo, cuyo coste, aunque variable, es próximamente de veinticinco pesetas, y cuya instalación puede hacerse en un corralito de dos ó tres áreas de extensión, que en parte esté cubierto aún cuando sea rústicamente, ó que por lo menos ofrezca abrigos y madrigueras, pueden dar en un año un producto líquido, según las circunstancias, de 300 á 1.000 pesetas.

Las circunstancias generales y locales ó particulares que influyen en la mayor ó menor utilidad de esta industria son las siguientes:

- 1.<sup>a</sup> La relación entre la oferta y la demanda de conejos en el mercado, la distancia de éste y los mayores ó menores gastos de transporte y expendición.
- 2.<sup>a</sup> La abundancia ó escasez de comestibles para los conejos y su mayor ó menor coste de adquisición ó de recolección.
- 3.<sup>a</sup> La elección de conejos de buena raza, fecundas y buenas madres y de buenos reproductores.
- 4.<sup>a</sup> Las condiciones económicas, higiénicas y más ó menos recomendables de los conejales ó locales destinados á la cría de conejos.
- 5.<sup>a</sup> El hacer esta explotación en los centros de población ó en los cotos redondos y casas de campo, que es donde más fácilmente se pueden construir conejales más amplios, mejor emplazados, más económicos, más higiénicos y menos expuestos á las acometidas de los

perros y gatos y otros animales perjudiciales á los conejos, y donde más pronto, más fácil y económicamente se les proporcionan sustancias para su alimentación y para cama, y se aprovechan en los inmediatos campos ó huertas los tan apreciables abonos que hacen estos animales.

6.<sup>a</sup> Los mayores ó menores cuidados que con mayor inteligencia se prestan á la cría de conejos y que aconsejados por prácticos y escritores especialistas, van á ser objeto de este artículo.

El hacer esta explotación en circunstancias ó condiciones menos convenientes y sin cuidados más ó menos esmerados, es la causa de que en general no rinda tantas utilidades una industria, que, como la de los conejos, es especialmente española y está llamada á tomar muy grande incremento, singularmente el día en que sean una realidad en nuestro país los tan recomendados y deseados cotos redondos acasados ó habitados, que es donde, no sólo los conejos, sino los demás animales y aves de corral, gallinas, palomas, pavos, cerdos y otros de la misma especie, pueden ser explotados en grande escala, con menores gastos y mayores rendimientos.

En los países muy húmedos, fríos y de poco sol, no se aclimatan estos animales, y difícilmente se crían en el Norte de Europa aun resguardados en las casas. En Bélgica, á fuerza de cuidados y selecciones, se ha llegado á tener conejos de 25 y 30 libras, cuando la generalidad de los de todos los países y de los nuestros tan sólo pesan de 6 á 8 libras. Estos animales proporcionan en cualquiera de las estaciones del año, alimento abundante, sano y barato, que es uno de los recursos de las familias mal acomodadas.

En vista de esto, no estará demás calcular hasta que grado y con qué prontitud conviene desarrollarse una industria tan productiva como desatendida al presente en España.

Cada familia puede consumir por lo menos 100 conejos al año. Cuatro millones de familias podrán consumir más de 400 millones de estos animales que, distribuidos en 10.000 municipios, que es número rodondo hoy en España, corresponden á cada uno de éstos 40.000 de aquellos, número enormemente superior á la verdadera cifra. Distribuidos los 400 millones de conejos entre 40 millones de hectáreas más ó menos productivas que hay en nuestro país, corresponden 10 conejos á cada hectárea.

Para aumentar nuestras cosechas hace falta mucha mayor cantidad de abonos que la de que solemos disponer; para producir estos abonos tenemos necesidad de aumentar notablemente nuestra ganadería y para el mayor sostenimiento de la existente y de la futura nos conviene destinar á praderas naturales, y principalmente artificiales, una parte de nuestra explotación ó campo de labor, dividiendo la restante en tres hojas: una á cereales asociados ó no asociados á leguminosas



de prados; otra á legumbres, raíces, tubérculos y otras plantas anuales, y la tercera á barbecho. Pero no siendo posible improvisar desde luego ni en algunos años numerosa ganadería en todas las explotaciones, ¿quién va á consumir los tan extraordinarios como voluminosos productos (y por lo mismo tan difíciles de ser transportados á distantes mercados) de tantas hectáreas destinadas en cada pueblo á plantas forrajeras exclusivamente, ó asociadas á los cereales, y además los nuevos y abundantes productos de la segunda hoja ó sección?

Los conejos principalmente, cuya fecundidad es muy notable, y los demás animales y aves de corral ya indicados, pueden encargarse desde luego de consumir el sobrante de forrajes y de productos que resultaría de generalización de las recomendadas alternativas trienal y bienal supletoria. Las mulas son infecundas, las hembras del ganado vacuno, lanar, cabrio, caballar y asnal no siempre dan una cría ó individuo cada año, y este individuo no se reproduce sino es después de algunos años. Además, hay epizotias, defunciones y bajas por razón del consumo y de la explotación, y no se puede por escasez de numerario pensar en la importación de ganados extranjeros. Es necesario por lo mismo un *decenio* por lo menos, y además un decidido y general propósito para conseguir aumentar algo notablemente la indicada ganadería.

Pero aun cuando no hubiera en España más de 10.000 conejas madres (cifra enormemente inferior á la verdadera), ó sea un par por cada municipio, nos darían en el primer año á razón de 50 crías cada una, y por término medio 500.000 crías, de las cuales próximamente 250.000 serían hembras. Estas hembras, prescindiendo ya de sus madres por la razón de las bajas que pudiera haber, nos darían en el segundo año 12 millones de crías, de las cuales seis serían hembras. El número de crías hembras pudiera ser en el tercer año de 150 millones, en el cuarto de 3.750 millones, y en un *quinquenio* de más de 150.000 millones de conejos de uno y otro sexo, á razón siempre de 50 crías próximamente ó por término medio, por cada madre y sin incluir las crías de las abuelas, bisabuelas, etc.

Es decir, que aun suponiendo que en España no hubiera más de 10.000 conejas buenas madres, al cuarto año, ó sea antes de un quinquenio, podríamos contar, si tuvieramos suficientes y económicos alimentos, con un número de machos disponibles para el consumo de uno diario por cada familia española, y nos sobrarían más 2.000 millones para la exportación.

Y no hay por que leer con asombro, ni mucho menos con desdén, estas cifras, cuyo último desarrollo es meramente hipotético, pues sabido es que la fecundidad de los conejos ha dado lugar en Australia á una plaga tal de estos animales, que en vista de que asolaban los campos de una comarca, hubo necesidad de dar órdenes y de ofrecer premios para extirparlos.

Las conejas son fábricas de carnes blancas, sanas y

de buen gusto; los conejos en general son fábricas continuas de abono. Estas hierbas que infestan vuestros campos de labor; esas plantas extrañas que invaden los terrenos y disputan sus jugos á los cereales, viñedos, legumbres, hortalizas y forrajeras, arrancadlas, ó por lo menos cortadlas antes de que extiendan sus semillas, y dadlas por alimento á los conejos. Al día siguiente estarán convertidas en abono, con el cual en el mismo día podreis fertilizar vuestras huertas ú otros cultivos y de este modo convertireis en amigas á las que el día antes eran vuestras enemigas, explotareis á las que explotaban vuestros campos, á las que eran vuestros parásitos y en lugar de mermas en vuestras cosechas, obtendreis aumento notable en los productos de carne y abono de conejos, y otro aumento después en las futuras recolecciones.

**Los Conejales.**—Para la cría de conejos se construyen en locales á propósito, unos cobertizos que pueden afectar diversas formas según la distribución que de ellos se haga. Conviene no cubrirlos completamente para facilitar la entrada del aire y del sol en invierno. Un local de 32 metros de largo y 26 de ancho, es suficiente para 30 conejas madres y 1.500 conejos de diversas edades.

Las paredes exteriores pueden ser de tierra ó tapia ó de otros materiales; pero si hay peligro de que por la poca dureza de la tierra de las mismas ó del suelo hagan los conejos excavaciones y se escapen por ellas, convendría revestir interiormente la parte inferior de aquellas y la del suelo adyacente con baldosas ó ladrillos bien juntos y seguros, ó mejor, hacer de materiales duros los cimientos y la pared hasta cerca de medio metro sobre el nivel del suelo.

El lado norte del conejal, con una anchura de unos cinco metros se cubre, destinándolo á almacén de comestibles, paja, cama y utensilios.

Otra banda de unos 11 1/2 metros de anchura, y adyacente al almacén, se subdivide en ocho secciones: cinco de unos 5 1/2 metros de anchura y tres de cerca de 2 metros.

Una de estas secciones va descubierta y en el centro como pasadizo, para poner en comunicación el almacén con el pasadizo central de 32 metros que sigue al sur, también de unos 2 metros de anchura.

Las siete conejeras restantes se destinan á los conejos, cubriendo las partes norte á fin de que puedan resguardarse en ellas los conejos. Estos se distribuyen por edades: en la primera conejera (á partir del lado oeste) de 11 1/2  $\times$  5 1/2 metros se instalan los gazapitos de destete; á continuación van las siguientes conejeras para los de 6 meses; 4 meses (dos pequeñas: una para machos y otra para hembras); pasadizo; 5 meses; 6 meses y más de 6 meses ó de engorde.

La banda sur del conejal se destina á los padres; colocándolos en tres departamentos, cada uno con diez subdivisiones para 10 conejas madres y otra, separada,



para un padre; con un patio general en cada departamento.

Las divisiones de las secciones son de enrejillado de alambre con malla abierta por la parte superior y suficientemente cerrada en la inferior, para que no puedan pasar los conejos por debajo ó por entre las mallas.

Cada subdivisión, lo mismo de las conejas madres que de los conejitos, comunica con las demás por medio del pasadizo central de 32 metros. Las 7 conejeras para las crías tienen además, cada una, puerta de acceso al almacén.

El muro que separa á los padres y sus crías del pasadizo central (y por lo tanto de los conejitos es de material sólido, tapia de ladrillo ó piedra y tiene un metro de altura. Las 30 conejeras, para 30 madres y sus crías, forman un cobertizo de dos metros de elevación, con vertientes al pasadizo central, y defendido de los fríos del norte por el muro de un metro de altura; las conejeras para madres y crías comunican también de diez en diez con un corral de unos 40 metros cuadrados, en el cual hay un cobertizo aislado de unos 2 metros cuadrados, para el padre del grupo, en una cenejera de 4 metros cuadrados.

Las conejeras de las madres tienen divisiones y puertas alambradas ó de rejilla en la parte superior, y de tabla ó ladrillo á panderete en la inferior. Cada puerta tiene en la parte baja un orificio circular, por el que pueden salir las conejas madres ó los conejos, á los patios ó corrales respectivos, y que se abre ó cierra según convenga.

Estos, las secciones y conejeras llevan constantemente una capa de marga, arena y paja, que se removerá con frecuencia una vez por semana en las conejeras, y no tan frecuentemente en los corrales.

Mediante esta renovación se consigue el doble objetivo de la limpieza y de reunir gran cantidad de abono.

Entre las 30 variedades que por lo menos se conocen de conejos, conviene elegir las mejores. Hay quien asegura que la más sana, más vivaz y más constantemente fecunda es la de las orejas largas, pelo enteramente gris, larga talla y de peso medio 3 á 4 kilogramos, y que las conejas pertenecientes á las más bellas variedades producen más pérdidas por los abortos á que son propensas las más gruesas. M. Espanet ha tenido conejas que daban cada seis semanas 15 conejitos y los alimentaban perfectamente. Pero no siendo esto lo ordinario, no conviene dejar más de ocho conejitos á las conejas que paren muchos; los restantes se pueden encomendar á las que tienen menos de ocho, metiendo aquellos en el nidal de éstos.

Cabeza afilada ú occipucio desarrollado, anchas y redondas ancas, muslos separados por razón de la gran capacidad de la región anal, pelo liso, brillante y gris, leonado ó rojo, ojo vivo, franco modo de andar, mamas bien desarrolladas desde el primero ó segundo parto, mediana gordura y de siete meses á cuatro ó cinco años

de edad. Las conejas viejas y las obesas deben ser sustituidas con otras. Cuanto más rústicas, suelen ser mejores madres; las muy familiares descuidan á veces la cría y se cuidan más de comer que de sus hijos. En primavera y verano es cuando son más numerosas las camadas.

## HORTICULTURA

### GUISANTES

*Variedades.—Cultivo.—Usos y propiedades.—Enemigos y enfermedades.*

El guisante es una planta muy rústica que soporta los climas fríos y cuya virtud germinativa dura tres años.

Existen multitud de variedades de guisantes, pero las más principales son las comprendidas en los grupos siguientes:

Primer grupo: Variedades de grano redondo para desgranar: *Príncipe Alberto*, variedad que alcanza 80 centímetros de altura, poco ramificada con tallos débiles, grano blanco, muy temprana pero poco productiva; *Guisante exprés*, planta que se eleva hasta 90 centímetros, casi tan temprana como la anterior, con grano verde; *Guisante Willian temprano*, de un metro, de ramas retorcidas, grano verde, muy temprana y productiva; *Guisante de Santa Catalina*, de grano blanco, planta muy rústica y de gran desarrollo, pues llega á alcanzar un metro diez centímetros de altura; *Guisante de Clamart*, de un metro setenta centímetros de altura que produce vainas muy llenas de granos blancos y algo cuadrados.

Segundo grupo. Variedades con granos arrugados: *Guisante teléfono*, de un metro veinte centímetros de altura, grano arrugado, grueso, de color verde pálido; *Guisante de Knight*, de un metro ochenta centímetros de altura, grano arrugado, blanco, tardío y poco productivo, pero es una de las mejores clases para comer en verde.

Tercer grupo. Guisantes enanos para desgranar: *Guisante costurero*, muy pequeño, de 30 centímetros de altura, grano redondo, excelente para coger en verde. *Llenacestas*, de 60 centímetros, grano un poco arrugado, planta muy poco productiva; *Maravilla de América*, de 25 centímetros de altura, grano verde, arrugado, variedad muy temprana y productiva; *Enano retorcido*, de 35 centímetros, grano verde, vaina muy fuerte y membranosa, larga y llena.

Cuarto grupo. Guisantes de hebras ó filamentos para comer todo en verde: *Tirabeques*, de un metro 30 centímetros, de vainas largas de 10 á 12 centímetros muy aplastadas y contorneadas; *Guisantes sin filamen-*



tos, muy buena variedad, de grano blanco y redondo y vainas bastante carnosas.

Quinto grupo. Tirabeques enanos: *Bretón*, planta de 60 centímetros de altura muy temprana y productiva, excelente variedad.

El cultivo de los guisantes es sencillísimo. Se debe escoger un terreno bueno, fértil, de mediana consistencia, que contenga la mayor cantidad posible de fosfatos, pues favorecen mucho su desarrollo.

Debe removerse la tierra hasta bastante profundidad y no sembrar en terrenos que hayan tenido guisantes el año anterior.

La variedad ordinaria se siembra generalmente en otoño por lo que se llaman guisantes de Santa Catalina. Las demás variedades se siembran desde 1.º de febrero hasta junio, según la precocidad de la semilla,

La siembra se hace en líneas, depositando la semilla abundantemente en pequeños surcos de seis ó siete centímetros de profundidad, los cuales se trazan paralelos y á veinticinco centímetros de distancia unos de otros, á excepción de los surcos de los bordes del cuarterón que deben estar separados á unos cuarenta centímetros.

Se sostienen las plantas con tutores de ramas de castaño ó caña, y no necesitan más cuidado, una vez desarrolladas, que algún riego en las grandes sequías.

Los guisantes suelen ser atacados por un pequeño coleóptero, *Bruchus pisi*, cuya larva devora el interior del grano. Los granos agusanados no sirven para sembrar, y si se destinan al consumo debe tenerse la precaución de meterlos en un horno para matar la larva por medio de una alta temperatura.

Dos hongos criptogámicos atacan también al guisante, la *roña* ó *herrumbre*, por exceso de humedad, y el *blanco* por gran sequía, cuyos enemigos son verdaderamente temibles por no conocerse el medio de combatirlos.

Como es sabido, los guisantes desgranados se comen cocidos y aderezados de diversas maneras, verdes ó secos. Los guisantes secos contienen un 25 por 100 de materias azoadas y son más nutritivos que los verdes, pero de todas maneras los guisantes constituyen un alimento de difícil digestión.

A. L.

## PLANTAS DE SALÓN

Uno de los adornos más artísticos y agradables de los salones son las plantas vivas y siempre verdes, ya que las coloreadas ó cuajadas de flores de variados tonos es difícil que soporten la falta de luz que generalmente hay en ciertos puntos de las habitaciones.

Entre las distintas plantas naturales que se em-

plean para adorno de salas ó salones, además de las ya tan conocidas como son *Fenix*, *Kencias* y otras muy vigorosas y de hermoso porte, existe el *Espárrago plumero enano* que es una planta cuyas ramitas tienen forma de pluma, hojas filiformes y tallos delgados y resistentes, que le dan aspecto muy agradable, y soporta perfectamente las condiciones poco adecuadas de las habitaciones para la vida vegetal.

El *Cyperus Pacyrus* es también una hermosa planta inmejorable para adorno de las habitaciones por su precioso color verde oscuro y por su forma de conjunto muy regular y elegante.

La *Dracaena indivisa* crece igualmente de una manera regular y simétrica, y adquieren sus hojas variados tonos verdes, dentro del mismo color, que rompen la monotonía de la igualdad del tono verde, haciéndola muy agradable á la vista.

Son, pues, las tres plantas citadas muy recomendables para adorno de los salones.



### El arte de comer.

Una revista francesa sostiene que la Humanidad no sabe comer. Pudiera añadirse que parte de ella no puede.

Un médico, Mr. Jacquet, cree que la mayor parte de los desarreglos estomacales provienen del modo defectuoso de comer, pues se suele comer deprisa y sin masticar debidamente los alimentos.

Otro doctor, el americano Flechter, que participa de esta misma opinión, ha emprendido la tarea de enseñar á comer á sus compatriotas.

Los *flechteristas* constituyen una verdadera escuela, y se les ve en las fondas y cafés comiendo con metrónomo y tratando de combinar los movimientos de sus mandíbulas y las oscilaciones del aparato.

### Un poco de estadística.

Ciencia muy instructiva es la estadística; un inglés acaba de demostrar, después de sabias investigaciones, que en el período álgido de la vida, mueren más solteros que casados; y al mismo tiempo, muchas menos solteras que casadas.

¿Resultará de ello que, para vivir mucho, á los hombres les conviene casarse y á las mujeres no?

Si eso fuera cierto demostraría también que las mujeres tienen el sentimiento de la abnegación y que



# DESTEMPLE BURRELL

LISTO PARA EL USO POR MEZCLAR CON AGUA FRIA SOLAMENTE

*La más perfecta cubierta higiénica para paredes.*

... SE FABRICA EN BLANCO Y 50 TONOS PRECIOSOS ...

Casa Fundada en 1852



Marca Registrada

## EN PASTA

(QUE SE PUEDE LAVAR)

Para decoraciones  
exteriores é interiores

## EN POLVO

Para interiores

... solamente ...

• • •

## ARTÍSTICO PERMANENTE

SE USA CON  
FACILIDAD  
PARA TODAS LAS  
.. SUPERFICIES ..  
NO SE QUITA POR  
... ESTREGAR ...

## TAMBIEN

CAVABE EN POCO  
CASO DESEADO

NO VENENOSO  
NO TIENE OLOR  
DESAGRADABLE  
PARA TODOS LOS  
.... CLIMAS ....  
MUY DURADERO

• • •

TARJETAS DE  
.... COLORES ....  
.. Y PRECIOS ..  
al pedirse: :: :: :: ::

**E**L DESTEMPLE BURRELL se fabrica en dos formas: en PASTA y en POLVO.—La primera, que se puede lavar; la otra, no, y se preparan los dos para mezclar con agua fría solamente.

EL LAVABLE EN PASTA puede usarse para exteriores ó interiores, sobre piedra ó madera, yeso nuevo ó antiguo, etc. Recomendamos esta forma especialmente para hospitales, iglesias, asilos, lavatorios y otros sitios donde, por razones higiénicas, tienen que lavarse mucho las paredes, pues *no se quita con agua*.

Nuestro DESTEMPLE EN POLVO se quita facilmente con agua, pero no se quita por estregar. Esta forma, desde luego, se destina para interiores solamente.



## PODER DE CUBRIR

100 kilos de la Pasta, ó 50 del Polvo  
cubrirán de 700 á 1.000 metros cua-  
drados, según la clase de superficie.

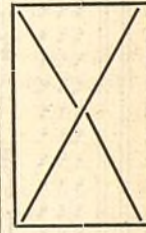

:: :: :: :: El Destemple Burrell tiene las siguientes ventajas :: :: :: ::  
ES UN DESINFECTANTE MUY EFICIENTE, DESTRUYENDO TODOS  
::  
:: EXENTO DE COLORES INJURIOSOS Y OLOR DESAGRADABLE ::  
:: :: NO FORMA AMPOLLAS Y NO SE QUITA POR ESTREGAR ::  
DURARÁ POR CUALQUIER LAPSO DE TIEMPO Y EN TODOS LOS  
:: :: :: CLIMAS. — ECONÓMICO. — INNOCUO A LAS BROCHAS :: :: ::

# BURRELL Y COMP.<sup>A</sup>

Fabricantes de colores, barnices, esmaltes, aceites, etc.

## LONDRES



# UNA MANZANA DE LA CIUDAD LINEAL

CALLE POSTERIOR

CALLE TRANSVERSAL (De 20 metros de anchura)

CALLE PRAL  
de 40 metros de anchura

Calle de  
Paseo de  
Camino  
Doble vía  
Paseo para  
Calle de  
Camino

20.00

20.00

20.00

20.00

Carretero de 6 metros  
bicietas . 4 id  
pedalones . 3 id  
Ferrocaril . 14 id  
pedalones . 3 id  
bicietas . 4 id  
carretero . 6 id

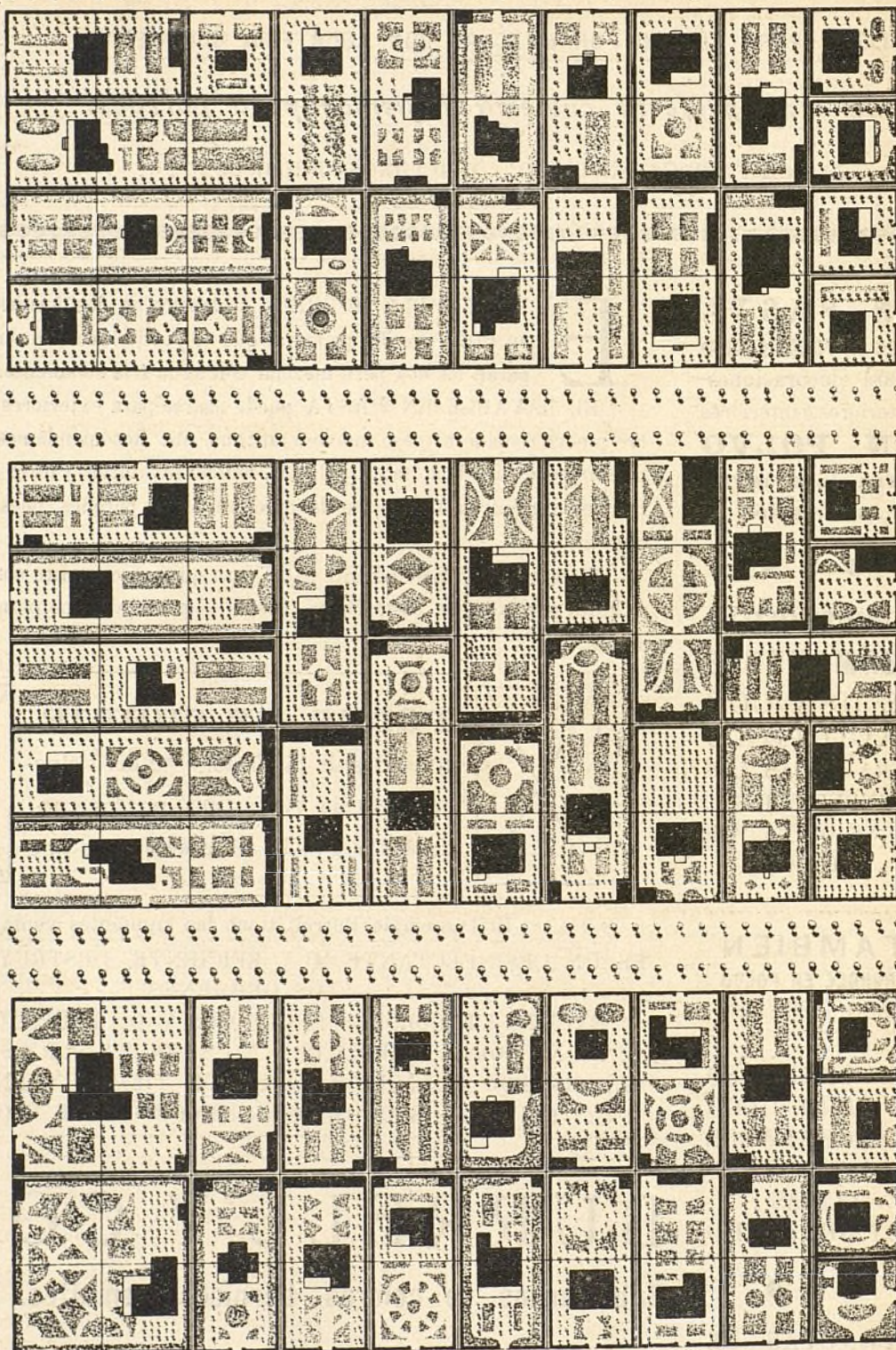



gastan sus energías desviviéndose en cuidar al marido y á los hijos, mientras el hombre casado, mimado, atendido y feliz, está mejor que quiere.

### Pasos, vueltas y compases.

Mr. Girandet ha hecho un estudio científico de la danza, descomponiendo los movimientos y reduciendo á cifras las evoluciones de los diferentes bailes.

En una reunión celebrada no ha mucho por varios profesores de baile dió cuenta de su curiosísimo trabajo.

Sus cálculos demuestran que para llegar á valsar bien es necesario practicar este baile durante cuatro horas y diez minutos, por lo menos; es decir, bailar 50 vales, lo cual representa 7.000 pasos, otras tantas vueltas, 14.000 compases, 42.000 movimientos de pies y un recorrido de 8.750 metros.

Para el boston es preciso ejecutarlo 65 veces, y esto representa: 17.160 pasos de boston americano, otros tantos compases, 8.580 vueltas, 51.480 movimientos de pies y 11.960 metros de distancia recorrida.

En cuanto á la polka, se requiere bailarla 23 veces durante cuatro minutos, lo cual supone 4.600 pasos, 9.200 compases, 2.300 vueltas, 18.400 movimientos de piés y 4.140 metros de recorrido.



### Progresos de la Compañía y aumento de garantías de sus obligaciones

DESDE 1.º DE ENERO

#### Lotes de terrenos vendidos á plazos (20 años).

Total importe de los contratos, pesetas . . . . .	3.336.978,85
Cobrado á cuenta . . . . .	445.085,49
Resta por cobrar en 1.º de octubre de 1909 . . . . .	2.891.893,36
Cobrado desde 1.º de enero por lotes, arrendamientos, etc. . . . .	95.264,78
Disminución sobre el año anterior . . . . .	1.675,64

#### Consumidores de agua por contador.

Cobrado desde 1.º de enero, pesetas . . . . .	31.934,83
Aumento sobre el año anterior . . . . .	14.397,62
Número de contadores en servicio . . . . .	280 »

#### Construcciones vendidas al contado y á plazos (20 años).

Total importe de los contratos, pesetas . . . . .	3.290.279,02
Cobrado á cuenta . . . . .	2.253.927,70
Resta por cobrar en 1.º de octubre de 1909 . . . . .	1.036.351,32
Cobrado desde 1.º de enero por amortización, inquilinato, etc. . . . .	445.843,85
Aumento sobre el año anterior . . . . .	49.625,35

#### Vías férreas.

Cobrado desde 1.º de enero, pesetas . . . . .	226.073,57
Aumento sobre el año anterior . . . . .	45.461,04
Kilómetros de vía. (En explotación . . . . .)	29,02
(En construcción . . . . .)	27,02
(En tramitación . . . . .)	134 »

#### Diversiones.

Cobrado desde 1.º de enero, pesetas . . . . .	34.449,74
Aumento sobre el año anterior . . . . .	26.641,35

#### Fábrica de Electricidad.

Cobrado desde 1.º de enero, pesetas . . . . .	37.954,68
Aumento sobre el año anterior . . . . .	8.518,83
Número de contadores en servicio . . . . .	309 »

#### Ingresos varios.

Cobrado desde 1.º de enero, pesetas . . . . .	97.091,08
Aumento sobre el año anterior desde 1.º de enero . . . . .	40.356,83

#### Total de ingresos, por terrenos, agua, construcciones, vías férreas, diversiones, fábrica de electricidad y varios, pesetas . . . . .

	968.612,53
Aumento sobre el año anterior, pesetas . . . . .	183.820,38

#### Caja de Ahorros.

Cobrado hasta 1.º de octubre de 1909 . . . . .	3.404.122 »
Libretas devueltas . . . . .	1.170.543 »

## Nuestras noticias

### Ferrocarril á Colmenar Viejo.

Continúan activamente las obras, excepto en las seis tierras que entre todas no ocupan más de un kilómetro de la línea, que por no ser expropiadas voluntariamente exigen el expedienteo y las dilaciones de la expropiación forzosa.



El puente en Valdelamasa para paso superior á la finca del Marqués de Santillana quedará terminado en noviembre.



A la Constructora Madrileña hemos abonado el tercer plazo mensual de 10.000 pesetas que con las 15.000 primeras suman 45.000.



Por expropiación voluntaria se han pagado á D.ª Prudencia Bañuelos 1.200 pesetas por 6.848 metros cuadrados, á la misma y D. Ramón Dapico 641 pesetas 55 céntimos por 3.659 metros cuadrados; á D.ª Regina Sanz 162,50 por 4.592 metros cuadrados; á la Viuda de Reguera 200 por 1.400 metros cuadrados.



EXPROPIACIÓN. — *Una victoria.* — La hemos obtenido muy señalada en el recurso que D. Víctor Martín Gil, Ingeniero de Caminos, había interpuesto contra la necesidad de la ocupación de su finca, asunto de que ya nuestros lectores tienen conocimiento.

Por fin ha sido resuelto este expediente, cuya tramitación ha costado cerca de un año.

En la *Gaceta* del día 1.º del corriente se publicó un Real decreto cuya parte dispositiva dice:

1.º Desestimar la oposición formulada por la Compañía Madrileña de Urbanización á que se tramitara la alzada de D. Víctor Martín Gil.

2.º Desestimar igualmente dicha alzada interpuesta contra la providencia del Gobernador civil de esta provincia, que declaró la necesidad de la ocupación de una finca perteneciente al reclamante para la ejecución de las obras del ferrocarril de Fuenca-rral á Colmenar Viejo, y

3.º Que se desestime el recurso de nulidad que subsidiariamente interpuso D. Víctor Martín Gil.





Mucho tiempo nos ha hecho perder; pero como todos los centros y dependencias que en el asunto han informado han reconocido que estaba la razón de nuestra parte, al cabo se nos ha hecho justicia por el Ministerio de Fomento, del que D. Víctor es funcionario.

El retraso que con este y otros expedientes sufre nuestro ferrocarril indudablemente nos perjudica; pero creemos que perjudica más al pueblo de Colmenar.

Si los propietarios de las tierras que faltan se allanaran á la expropiación voluntaria dentro de los términos y precios razonables en que hemos adquirido las anteriores, el ferrocarril quedaría rápidamente concluido y pronto se notarían en la comarca los beneficios de su explotación.

Ganaríamos todos.

**Columnas** de alumbrado por acetileno. Como ya son inútiles en la Ciudad Lineal, y en la Compañía se aprovecha todo porque nada hay inservible, se han llevado á la línea de Colmenar Viejo, para el alumbrado de Estaciones.

### Ferrocarril de Fuencarral á la Ciudad Lineal

**EXPROPIACIÓN.**—*Otra victoria.*—D. Demetrio Montes reclamó ante el Excmo. Sr. Gobernador civil. Pasado el asunto á la Comisión provincial, ésta ha emitido dictamen proponiendo se desestime la reclamación.

Hemos ganado la primera trinchera.

### Tranvía de Canillejas.

El día 4 se celebró una reunión de una junta de notables de dicho pueblo con el Director de la Compañía, para tratar de la cesión del Prado á cambio de la tracción eléctrica propuesta por la Compañía.

### Tranvía de Vallecas.

Se está montando una báscula para pesar vagones.

Al final de la línea, en el Pacífico, quedará terminada dentro de pocos días la colocación de una placa giratoria para el señor Velez á fin de que pueda descargar los yesos en sus almacenes, cuyo local es de propiedad de la Compañía.

### Tranvía de la Ciudad Lineal.

Muy en breve empezará la construcción del nuevo apartadero á que se refiere la siguiente comunicación:

#### OBRAS PÚBLICAS

CUERPO NACIONAL DE INGENIEROS DE CAMINOS, CANALES Y PUERTOS

#### 3.ª División Técnica y Administrativa de Ferrocarriles.

El Sr. Director General de Obras Públicas, con fecha 25 del actual me dice lo que sigue: «S. M. el Rey (q. D. g.) á propuesta de esta Dirección General, ha tenido á bien aprobar el proyecto de apartadero que la Compañía Madrileña de Urbanización se propone construir en el kilómetro 0,400, de la línea de Chamartín de la Rosa al barrio de la Concepción, de la cual es concesionaria».

Lo que traslado á V. S. para su conocimiento y efectos.

Dios guarde á V. S. muchos años.

Madrid 1.º de octubre 1909.—El Ingeniero Jefe, *Eduardo Lostan*.

Sr. Director de la Compañía Madrileña de Urbanización.



Las obras de reforma del cocherón de la Ciudad Lineal prosiguen con gran actividad, estando para terminarse la instalación de la nueva fragua con arreglo á los últimos adelantos. Se están levantando las claraboyas, para darles mayor salida de humos, y pintando las paredes con cal por un procedimiento moderno muy original y conveniente.

### Construcciones

*Obras terminadas en el mes de septiembre:* Manzana 100, casa de planta baja destinada á merendero.—Barriada de la carretera de Aragón, cobertizo.—Manzana 78, hotel de planta

baja y cerramiento de dos lotes y dependencias.—Manzana 80, 80'00 metros de muro de cerramiento en medianerías y cobertizo.—Manzana 81, trozo de cerramiento.

*Total de las obras terminadas:* 6.

*Obras en construcción:* Carretera de Aragón, casa y nave para taller de fundición (en terminación).—Manzana 98, hotel de dos pisos.—Manzana 89, casa de planta baja.—Manzana 89, trozo de cerramiento.—Manzana 95, casa para guarda.—Manzana 96, derribo de cinco casas viejas y construcción en el solar de hotel y casa para guarda.—Manzana 82, casa de planta baja.—Manzana 96, hotel de planta baja.—Manzana 90, hotel de dos pisos.—Manzana 97, cerramiento de dos lotes y casa para guarda.—Manzana 87, edificio destinado á colegio de niñas.—Carretera de Hortaleza, hotel de planta baja.—Manzana 74, trozo de cerramiento y varias obras.—Manzana 75, cerramiento de 25 lotes.—Manzana 71, hotel de lujo de dos pisos cerramiento de cuatro lotes y dependencias.—Manzana 93, hotel de dos pisos.—Manzana 70, hotel de dos pisos y dependencias.—Manzana 88, muro de contención.—Manzana 98, casa planta baja y cerramiento de dos lotes.—Manzana 91, cerramiento y casa para guarda.—Manzana 88, cerramiento de tres lotes.—Manzana 88, hotel de lujo de planta baja y cerramiento.—Manzana 91, trozo de cerramiento.—Manzana 91, cerramiento.—Manzana 91, casa de planta baja.—Manzana 70, gallinero, palomar y conejera.—Manzana 83, cobertizo.—Manzana 82, hotel planta baja.

Para la Compañía tenemos en construcción las siguientes obras: Manzana 87, cerramiento para el velódromo y varias obras para el mismo.—Manzana 89, recinto del Teatro casetas para la «Montaña China».—Manzana 87, dependencias para la fábrica de electricidad.—Para el ferrocarril de Colmenar, estación de «Valdelamasas» (en terminación).—Puente de «El Goloso», acopiando materiales.

*Total de obras en construcción:* 33.

En estudio tenemos varias para particulares, y para la Compañía la «Estación de Colmenar».

### Fábrica de Electricidad.

Durante varios días ha funcionado una sola caldera, observándose perfecta regularidad en los servicios de alumbrado y tracción lo que demuestra que no hay temores á interrupciones aún en el caso de avería de una de las calderas.



La instalación de la red de protección está muy adelantada.



En la finca del Sr. Conde de Torres Arias se ha instalado un motor eléctrico de cuatro caballos, y otro de veintitres caballos en la Carpintería mecánica para mover toda la maquinaria.

### De Tribunales.

D. LUCAS GARZON

En el sumario por injurias que se sigue á instancia de la Compañía Madrileña de Urbanización contra D. Lucas Garzón y Garzón, la representación de este procesado pidió práctica de nuevas diligencias y cuando fueron evacuadas, solicitó del Juzgado la revocación del auto de procesamiento.

La defensa de la Compañía se opuso á ello por entender deducido fuera de tiempo el recurso que se utilizaba y el Juzgado ha resuelto como por esta se pedía, quedando subsistente el procesamiento por no haber lugar á la reforma del auto que lo decretaba.

### La paz.

Hemos recibido la siguiente carta:

«SOCIEDAD DE OBREROS ALBAÑILES *El Trabajo*.—Piamonte, 2.—Madrid.—2 de Octubre de 1909.—Sr. D. Arturo Soria y Mata.—Muy Sr. mío, de mi mayor consideración: Durante el curso de la enojosa causa que la Compañía Madrileña de Urbanización, ha incoado contra mí, y que aún está pendiente de resolución definitiva, he llegado á saber que la Cantina cuya propiedad atribuí á V. siendo ese el principal motivo de mi artículo, pertenecía á D. Justo Garrido, sin que en su



explotación tuviera V., por consiguiente nada que ver.—Cumple á mí deber rectificar ese hecho y al propio tiempo signífico á V. que mis censuras no se refieren personalmente á V., por lo que no pude tener propósito de inferirle agravio.—De V. atto. S. S. q. b. s. m.—NICOLAS GONZALEZ.—(Hay un sello de la Sociedad de Obreros Albañiles «EL TRABAJO»—Madrid).»

Y como nuestro propósito al demandar de injuria al Sr. González como autor del artículo ofensivo que publicó en el órgano de la sociedad de albañiles «El Trabajo» era el de restablecer la verdad de los hechos mas bien que el de causar perjuicios á quien no consideramos como enemigo, espontáneamente desistimos de la querrela y damos por terminado este asunto alabando el noble proceder del Sr. González, al confesar la verdad, propio de obreros conscientes de sus derechos y de sus deberes.

La Compañía demuestra también con este hecho que prefiere siempre la paz á la lucha; que luchamos por el honor más que por el interés, que es el modo mejor de defender los intereses de todas clases.

Reconocemos de buen grado los méritos ajenos y por lo tanto que en este abrazo de paz entre el Sr. González y el Sr. Soria y las laboriosas entidades que representan respectivamente, la mayor y mejor parte de la victoria corresponde al Sr. González porque ha sabido vencerse á sí mismo.

### Una victoria.

D. Hilario Dago y Cuchillero nuestro enemigo ha sufrido una nueva derrota en la cuestión de la fuente de Chamartín. Un amigo suyo, para el caso como si fuera él mismo, entabló un recurso contra la decisión del Alcalde de Madrid que nos dió la razón diciendo que correspondía hacerlo al Ayuntamiento y no al Alcalde.

Seguidos los numerosos trámites del recurso, por fin en 30 de septiembre lo gana; pero esta alegría le duró poco porque el día 1.º de octubre el Ayuntamiento de Madrid acordó aprobar lo hecho por el Alcalde.

De modo que han estado trabajando como negros para hacernos el favor de perfeccionar nuestro derecho.

Claro está que no se lo agradecemos al Sr. Dago sino al Ayuntamiento de Madrid, al Alcalde, á los concejales, singularmente al Sr. Santillán, y á los demás amigos que nos favorecen.

**Resulta artístico** á veces intercalar entre los asuntos serios las notas alegres de las canciones populares; uno de nuestros amigos al enterarse de la anterior noticia rompió á cantar el garrotín con aquello de

¡Qué te quieres tu apostar!

¡Qué te quieres tu poner!

.....

**No se puede juzgar** de la gestión de los numerosísimos asuntos de la Compañía por los detalles que aparecen en esta Revista. La actividad derrochada es enorme y digna, á veces, de más alto empleo.

Por fortuna, tenemos razón casi siempre, y el éxito corona nuestros esfuerzos; pero estos son un experimento humano que debiera llamar la atención del legislador en el sentido de abreviar y simplificar trámites y expedientes.

### Canillas

Las sesiones del Ayuntamiento anunciadas para los días 29 de Septiembre y 6 del actual no se han celebrado por falta de número de Concejales,

«El obrero agrícola», el periódico de D. Luis Sala, tiene cosas muy notables. Recomendamos su lectura.

El hecho de no admitir anuncios revela su carácter.

Es uno de los casos, el de este periódico, que dibujan bien la situación actual de España en que el progreso de la nación se verifica á pesar de los gobernantes y en cierto modo contra ellos por las energías eficaces de unos cuantos guerrilleros sueltos.

Este juicio no es nuestro. Se lo hemos oído á D. Arturo Soria

y cuando él dice que el señor Sala es uno de estos guerrilleros con toda la barba habrá que mirarle con respeto en su principal objetivo la creación de cooperativas integrales.

También es hombre de cuidado en su campaña contra las corridas de toros en que lleva la bandera con muchos arrestos y en su propaganda de las sociedades antipigristas ó lo que es lo mismo antiholgazanas.

### Escuela de Educación Artística.

El domingo 17 del actual reanuda esta Sociedad artística sus funciones teatrales, suspendidas durante la temporada de verano.

El programa de la función se publicará oportunamente en prospectos y carteles.

**Carretero y volqueferos** de menos de 30 años de edad, con 11 y 10 reales, se necesitan. Inútil presentarse sin fianza de 50 pesetas. Razón oficinas de la Compañía. Pídase hoja impresa de petición de empleo. Seguidamente, si del reconocimiento médico no resultan quebrados ó con otros defectos perjudiciales en esta clase de trabajos serán admitidos.

Las recomendaciones sirven para entrar en la Compañía. Luego no sirve mas que el buen cumplimiento.

**La Cooperativa.** — UNA CIRCULAR. — «Estimado consocio Han quedado depositadas en la Caja de Ahorros de la Compañía Madrileña de Urbanización las primeras 5.000 pesetas reunidas por la Sociedad y en su vista la Junta provisional de gobierno ha tomado el acuerdo de instalar el primer almacén, para lo cual se está gestionando el arrendamiento de local.

Como con este paso la Sociedad entra en el período de franca vida, procede que ésta se robustezca, á cuyo efecto debe atenderse en primer lugar á regularizar la cobranza de plazos de las libretas suscriptas.

Las disposiciones adoptadas á este efecto son las siguientes, de las cuales conviene tome V. buena nota por ser importantes:

a) Desde el mes actual y hasta que la cobranza de plazos esté al corriente, se extenderán y presentarán al cobro en cada mes recibos de dos plazos, por si los señores socios gustan abonarlos.

b) Los socios que habiendo abonado algún plazo tengan un atraso superior á diez meses, deberán satisfacer en el corriente año, como *mínimum*, por cada libreta, tres plazos, perdiendo todos sus derechos si así no lo efectúan.

c) Las personas que habiendo suscrito alguna libreta no hayan satisfecho ningún plazo á cuenta de ella, deberán abonar en el corriente año, como *mínimum*, tres plazos, perdiendo todos sus derechos de no verificarlo.—Luis García Arias.»

**Ramón Roselló y Pastor** ofrece su nuevo Establecimiento de Peluquería y Barbería en su cantina de la Ciudad Lineal, corretera de Aragón, manzana número 100, donde encontrarán un servicio esmerado con prontitud, limpieza y economía.

Lo recomendamos con todo interés por ser la mejor peluquería de la Ciudad Lineal y tratarse de un buen amigo y constante defensor.

### PRECIO DE LOS ABONOS

#### Servicios dentro del Establecimiento.

Servicio suelto .....	0,15
Una vez en semana.....	1,00 al mes.
Dos veces en semana.....	1,50 »
Un día si y otro no.....	3,00 »
Todos los días.....	5,00 »

#### Servicio fuera del establecimiento.

Servicio suelto.....	0,30
Una vez en semana.....	1,25 al mes.
Dos veces en semana.....	2,00 »
Un día si y otro no.....	4,00 »
Todos los días.....	7,50 »

Cada abonado tiene derecho á un corte de pelo.

Los abonos se pagan adelantados.

Se admiten abonos para dentro y fuera del Establecimiento.



# RESÚMENES DE INGRESOS Y PAGOS VERIFICADOS POR LA COMPAÑÍA MADRILEÑA DE URBANIZACIÓN DURANTE EL MES DE JUNIO DE 1909.

## INGRESOS

Valores emitidos y depósitos.	Pesetas.
Dividendos cobrados por acciones . . . . .	20 »
Obligaciones al contado . . . . .	122.735 »
Idem á plazos (Caja de Ahorros) . . . . .	93.131 »
Pagarés suscriptos . . . . .	37.825 »
Importan los depósitos constituidos . . . . .	6.903,56
<b>Vías férreas, explotación.</b>	
Metálico . . . . .	26.316,05
Venta de billetes pagados con intereses de obligaciones con 50 por 100 de bonificación . . . . .	539,27
Por tarjetas de circulación á precio reducido . . . . .	19,50
Por transporte de mercancías en el tranvía de Vallecas . . . . .	1.277,19
De varios cobradores, por faltas en sus liquidaciones . . . . .	3,25
De D. L. Asín Palacios, por 2 atriles, constituidos en nuestros talleres . . . . .	50 »
Venta de estérilcol . . . . .	15 »
Indemnizaciones . . . . .	32,25
<b>Terrenos, explotación.</b>	
Cobrado por plazos . . . . .	14.381,24
Idem por transferencias . . . . .	10 »
Idem por amillaramiento . . . . .	200 »
Idem por contribución . . . . .	4,20
Idem por terraplenado . . . . .	50 »
Idem por daños en el arbolado . . . . .	11 »
Idem por levantamiento de un plano . . . . .	20 »
Idem por una certificación . . . . .	15 »
<b>Aguas, explotación.</b>	
Cobrado por suministro . . . . .	2.050,10
<b>Construcciones.</b>	
Cobrado por plazos de casas . . . . .	32.381,88
Idem por alquileres . . . . .	4.129,12
Idem por proyectos . . . . .	265 »
<b>Fábrica de Electricidad, explotación.</b>	
Cobrado por fluido . . . . .	2.396,31
Idem por el impuesto de 10 por 100 para la Hacienda . . . . .	239,66
Idem por alquiler de contadores . . . . .	297,36
Idem por instalaciones . . . . .	2.174,97
<b>Imprenta, explotación.</b>	
De varios, por suscripción á esta Revista . . . . .	195 »
Idem por anuncios . . . . .	95 »
Trabajos á particulares . . . . .	394,50
<b>DIVERSIONES, explotación</b>	
Importe de lo recaudado por este concepto . . . . .	546,55
<b>Almacén.</b>	
De D. Rafael Gil, por 25.827 kilos de viga de hierro . . . . .	8.522,91
De D. Federico Achaques, por 176 kilos de viga de hierro . . . . .	58,08
De D. Justo Garrido, por 20 palas . . . . .	70 »
De D. Jonás Miguel, por un pantalón de uniforme . . . . .	25 »
Venta de 2 barricas vacías . . . . .	8 »
<b>Comisiones.</b>	
Cobrado por este concepto . . . . .	1.319,27
<b>Intereses y descuentos.</b>	
Beneficio obtenido en la negociación de títulos de la Deuda . . . . .	2 »
De la Sociedad de Espectáculos de la Ciudad Lineal, comisión por cobranza de recibos . . . . .	25 »
<b>Viveros.</b>	
Cobrado por este concepto . . . . .	85,50
<b>Gastos generales.</b>	
De sellos y gastos de correo . . . . .	56,20

Pesetas.

## Botiquín de la Ciudad Lineal.

De D. Nicolás Martín Cirajas, por uso del botiquín para la «Agrupación Madrileña» . . . . .	60 »	93,15
De varios, por multas . . . . .	33,15	

## Terrenos en comisión.

Cobrado por este concepto . . . . .	735,10
-------------------------------------	--------

## Deudores varios.

De varios, por inscripción de escrituras en el Registro de la Propiedad . . . . .	597,50
---	--------

## Contribuciones é impuestos.

Del 3,30 por 100 de los intereses pagados en el mes . . . . .	1.967,68
---	----------

## Fianzas de empleados.

Importe de varias constituidas . . . . .	1.102 »
--	---------

## Anticipos á empleados.

Cobrado á cuenta de varios concedidos . . . . .	638,75
---	--------

## Sociedad de Espectáculos de la Ciudad Lineal.

Cobrado por cuenta de dicha Sociedad . . . . .	251 »
--	-------

SUMAN LOS INGRESOS . . . . . 364.221,10

## PAGOS

### Gastos de administración.

#### DIRECCIÓN

Personal administrativo . . . . .	3.261,87	9.862,69
Idem temporero . . . . .	4.062,69	
Idem técnico . . . . .	2.538,13	

#### Publicidad.

Anuncios y suscripciones durante el mes de mayo último . . . . .	3.925,55
--	----------

#### Gastos generales.

A D. José Santos, por delineación de 2 clichés . . . . .	50 »	3.943,76
A D. Manuel Mata, por trabajos de propaganda . . . . .	90 »	
A D. Manuel Martínez, por servicio de cartería durante el mes de mayo . . . . .	25 »	
A D. Emilio Vargas, gratificación por trabajos para estudio de construcciones en París . . . . .	250 »	
A D. Luis Puig, por alquiler del cuarto bajo de la calle de Lagasca, núm. 6 . . . . .	75 »	
A D. Lesmes Peñacoba, por limpieza y cuidado de la anterior oficina . . . . .	25 »	
A D. Luis Espuñes, por consumo de luz eléctrica en id . . . . .	1,11	
A los Sres. Sucesores de Gil Blanco, por 12.000 sobres . . . . .	168,50	
A los Sres. Perlado, Paez y C. <sup>a</sup> , por 40 impresos para relaciones juradas . . . . .	3,50	
A D. Julián Palacios, por efectos de escritorio . . . . .	67,25	
A D. L. Asín Palacios, por id. id. . . . .	98,90	3.943,76
A D. Leoncio Miguel, por varios libros de estudio de construcciones . . . . .	974,70	
A D. Salvador Cuesta, por una bandeja de cristal . . . . .	10 »	
A la Compañía Madrileña de Teléfonos, por el servicio de los de Madrid, Ciudad Lineal, Tetuan y Vallecas, durante el 2.º trimestre 1909 . . . . .	530 »	
Al Banco Español de Crédito, alquiler de una caja guarda valores . . . . .	20 »	
A la Asociación y Montepío de Carteros de España, donativo . . . . .	10 »	
Reparto del programa de la XII Fiesta del Arbol . . . . .	16 »	
A D. Ramón Roselló, por coser la lona de la tribuna construida en el Velódromo para id. id. . . . .	4,50	
A D. Eusebio Martín, por 4 conejos para las cucañas instaladas para id. id. . . . .	4,50	
A la Compañía Ibérica Mercantil, por 4 copas de plata para premios de id. id. . . . .	720 »	
A D. César Martín, para gratificaciones . . . . .	40 »	50,55
Derechos de Aduana de 1 paquete postal . . . . .	5,40	
Costos de giro para pago de derechos de inscripción de escrituras . . . . .	12,15	
Locomoción á varios empleados . . . . .	193,40	
Sellos de correo . . . . .	325 »	
Vigilancia reservada . . . . .	50 »	
Gastos originados por el fallecimiento del obrero D. Pedro Rojas . . . . .	88 »	
A D. Teófilo Guerra, gastos menores de la línea de Vallecas . . . . .	35,30	
Gastos menores del mes . . . . .	50,55	



		Pesetas.
<b>Intereses, cuenta general.</b>		
Por obligaciones al contado. . . . .	44.175,04	59.235,27
» ídem á plazos (Caja de Ahorros). . . . .	10.314,14	
» pagarés. . . . .	3.990,84	
» depósitos. . . . .	755,25	

**Vías férreas, 1.er Establecimiento.**

<i>Línea de Ciudad Lineal.</i>		
A D. Amador de Castro, por gestiones para el establecimiento de la doble vía á Fuencarral. . . . .	200 »	4.222,88
A D. Antonio de las Heras, á cuenta de obras de vidriería en la estación de Tetuán. . . . .	100 »	
A los Ferrocarriles de M. á C. y P., por reparación de material móvil. . . . .	47,53	
Jornales del personal para reforma y construcción del material móvil. . . . .	3.875,35	

<i>Línea de Vallecas.</i>		
Jornales para la reforma del taller, material móvil y renovación de vía. . . . .	3.615,20	

<i>Línea á Colmenar.</i>		
A los Sres. Valluerca Hermanos, saldo factura 12 enero, por un taquímetro. . . . .	190 »	39.940,83
A D. Obdulio Vallejo, honorarios correspondientes al mes de mayo último. . . . .	250 »	
A D. Carlos López, gastos visita á Colmenar relacionada con la subvención ofrecida. . . . .	21,25	
A íd. íd., gastos visita de inspección á la línea. . . . .	18,75	
A D. Francisco Caballero, por trabajos de guarnicionero. . . . .	59 »	4.488,15
A D. José Fernández, por aserrio de madera. . . . .	27,45	
A D. Gregorio Orozco, por asistencia y herraje de las caballerías empleadas en los desmontes. . . . .	42 »	
A D. Anselmo Cubilla, por esquilado de 14 mulas. . . . .	17 »	
A D. Carlos Knappe, saldo importe línea telefónica. . . . .	1.383,15	23.056,95
A D. Emilio Soria, á cuenta contrata de explanación. . . . .	9.000 »	
A D. Lucas Bravo, á cuenta de la construcción de alcantarillas. . . . .	2.000 »	
A los Sres. Urquijo y C. <sup>a</sup> , por cuenta de Altos Hornos de Vizcaya, á cuenta de 5 kilómetros de vía. . . . .	5.000 »	
A los Sres. Ruiz Hermanos, á cuenta de obras de carpintería en casetas guardabarrera. . . . .	560 »	4.488,15
Jornales por desmontes, asiento de vía, servicio de carros y construcción de material móvil. . . . .	4.488,15	
	23.056,95	

<i>Tracción eléctrica.</i>		
A «La Unión y El Fénix Español», seguro de incendios de los coches eléctricos números 4 al 11. . . . .	116,10	9.045,55
A la Sociedad A. E. G. Thomson Houston Ibérica, á cuenta de transportes y montajes. . . . .	6.000 »	
A D. Arthur Koppel, á cuenta de una placa giratoria. . . . .	558,35	
Jornales por montaje de maquinaria. . . . .	2.371,10	

**Terrenos, 1.er Establecimiento.**

A D. Santiago García, saldo de tierras en término de Fuencarral. . . . .	575 »	1.000 »
A D. Francisco Maroto, importe de íd. en Vallecas. . . . .	925 »	
A D. Santos Franco, á cuenta de íd. en Vicalvaro. . . . .	750 »	
A D. <sup>a</sup> Inocencia Jiménez, á cuenta de íd. en Vallecas. . . . .	600 »	
A D. Juan Sevillano, á cuenta de íd. en íd. y Vicalvaro. . . . .	300 »	750 »
A D. <sup>a</sup> Ignacia Villa, á cuenta de íd. en íd. . . . .	750 »	
A D. Félix Bertrán de Lis, á cuenta de íd. en íd. . . . .	750 »	
AD. Tiburcio Urgoiti, á cuenta de íd. en Vallecas. . . . .	750 »	
A D. <sup>a</sup> Vicenta Soledad López, á cuenta de íd. en íd. . . . .	825,60	117,60
A «La Vascongada» á cuenta de los derechos que le corresponde en los comprados á D. <sup>a</sup> Consuelo Zizur. . . . .	117,60	
A D. José Toral, honorarios y gastos suplidos en la escritura de cesión de terreno por D. Arturo Soria y Hernández. . . . .		

		Pesetas.
A D. Félix Pouzet, á cuenta de arbolado. . . . .	1.000 »	11.849,25
A D. Miguel Uceta, por rotulación de 9 carteles indicadores. . . . .	40 »	
A D. Justo Garrido, por desmontes. . . . .	750 »	
A D. Simón Fonseca, por íd. . . . .	781 »	
Comisiones por gestiones para la adquisición de tierras. . . . .	516,25	1.408,80
Jornales por desmontes y cuidado de arbolados y paseos. . . . .	1.408,80	

**Aguas 1.er Establecimiento.**

Jornales por canalización. . . . .	1.111,70
------------------------------------	----------

**Construcciones.**

A D. M. González, por obras de albañilería. . . . .	5.742,97	36.671,09
A D. R. Gil, por ídem íd. . . . .	17.321,91	
A D. J. del Val, por ídem íd. . . . .	3.390,40	
A D. Joaquín Moreno, por ídem íd. . . . .	30,25	
A los Sres. Ruiz Hermanos, por íd. de carpintería. . . . .	4.123,26	916,10
A D. R. Fernández, por ídem de pintura. . . . .	770,85	
A D. M. Uceta, por ídem íd. . . . .	834,25	
A D. A. Minnocci, por ídem íd. . . . .	506 »	
A D. M. Mata, por ídem de vidriería. . . . .	1.037,18	473,32
A D. A. de las Heras, por ídem íd. . . . .	424,60	
A D. Paulino Duarte, por ídem de cerrajería. . . . .	916,10	
A D. R. López, por ídem íd. . . . .	473,32	
A D. J. Barella, por íd. de estuco. . . . .	1.100 »	

**Fábrica de electricidad y red.**

A los Sres. Ruiz Hermanos, saldo obras carpintería caseta para un motor en la calle Amigo González, y á cuenta íd. para transformador en la calle Principal. . . . .	752 »	5.094,88
A D. Federico Achaques, á cuenta de obras de albañilería en dependencias de la fábrica. . . . .	4.846,08	
A D. Antonio de las Heras, por obras de vidriería en íd. . . . .	31,40	
A D. Ricardo Fernández, á cuenta de obras de pintura en la fábrica. . . . .	35,90	
Jornales para arreglo de desperfectos en la línea de Vicalvaro. . . . .	29,50	

**Diversiones, 1.er Establecimiento.**

A D. Epifanio Sánchez, por 32 asientos de paja en otras tantas sillas. . . . .	22,40	18.359,18
A D. Manuel Casanova, por 75 asientos de íd para íd. . . . .	49,50	
A D. Ramiro Carrillo, por decorado del escenario instalado en el frontón. . . . .	200 »	
A D. Carlos Velilla, por un lavabo. . . . .	10,75	
A «Casa Thomas», por varios efectos. . . . .	42,70	12.000 »
A D. Carlos E. Montañés, á cuenta de la «Máquina Voladora». . . . .	12.000 »	
A D. Manuel Wendel gratificación como montador de la «Máquina Voladora». . . . .	25 »	
A los Sres. Fuentes y Asenjo, por 8 atriles. . . . .	55,50	
A D. Joaquín Moreno, por obras de albañilería en el velódromo. . . . .	4.751,15	600 »
A D. José Rivera, por cuenta de los señores D. Federico Achaques y Compañía, con cargo á obras del teatro y frontón. . . . .	600 »	
A D. Simón Fonseca, por desmonte en el Velódromo. . . . .	506,18	
A D. Justo Rodríguez, por restauración de varios herrajes del Teatro. . . . .	80 »	
A D. Eladio Peña, por 9 madejas de cuerda. . . . .	16 »	

**Imprenta 1.er Establecimiento**

A los Sres. D. Carlos Hoppe y C. <sup>a</sup> , derechos aduana de 2 paquetes, planchas de acero. . . . .	10,25	272,34
Derecho de aduana de 2 paquetes postales con diverso material. . . . .	12,09	
Al Banco Hispano Americano, letra de don Richard Gans, á cuenta de una máquina «Victoria». . . . .	250 »	

**Terrenos, Explotación.**

A D. Antonio Sanzano, comisión sobre la indemnización cobrada á M. Márquez. . . . .	2 »	475,25
A D. Salvador Ramos, íd. íd. á D. J. Moreno. . . . .	2 »	
Por gestiones para la venta de terrenos. . . . .	471,25	

**Aguas. Explotación.**

Al Canal de Isabel II, consumo de agua en primer trimestre 1909. . . . .	484,45	1.326,95
Jornales por elevación. . . . .	842,50	



Pesetas.

**Vías férreas.—Explotación.**

A la Compañía Agrícola é Industrial, por consumo de fluido eléctrico en Vallecas..	103,60	6.528,65
A D. José Ortega, por billeteaje .....	535,60	
A D. Andrés Berrocal, por daños causados.	300 »	
A varios cobradores, sobrantes en sus liquidaciones.....	» 40	
Jornales á inspectores, maquinistas, fogoneros, conductores, cobradores, operarios de talleres, limpiavías y máquinas, y guardas jurados.....	5.589,05	

**Imprenta, explotación.**

A D. Juan Castagnon, por vaciado de una cuchilla de la guillotina.....	2,50	2.859,26
A D. Francisco Ochoa, por trabajos de dorado.....	350 »	
A la Fábrica de Electricidad de Tetuán y Madrid, por fluido suministrado en el mes de mayo.....	41,26	
Reparto y envío de los núms. 376, 377 y 378 de esta Revista.....	65,10	
Comisiones por anuncios .....	31,25	
Jornales.....	2.352,85	
Gastos menores.....	16,30	

**Fábrica de Electricidad, explotación.**

A la S. A. Vatímetro B. y B., por reparación de 17 contadores.....	255 »	1.299,16
Reintegro de los recibos núms. 9004, 12059 y 12065 ingresados por error de Caja.....	141,76	
Jornales.....	902,40	

**Diversiones, explotación.**

A D. Enrique Herrero, por cuidado de las máquinas automáticas del Kiosco Arabe.	15 »	432,40
A D. Matías López, por dulces para id. id..	124,70	
A D. Ricardo Rodríguez, por alquiler de un piano durante el mes de junio.....	30 »	
A D. Gil Somolinos, por servicio de conserjería de 1.º al 19 de junio 1909.....	38 »	
A D. Manuel Vendrel, por orden y cuenta de D. Carlos E. Montañés.....	75 »	
Gastos originados por las funciones celebradas los días 11 á 13 de junio.....	149,70	

**Viveros.**

Jornales.....	185,25
---------------	--------

**Pagarés.**

Importan los devueltos.....	8.614, »
-----------------------------	----------

**Depósitos.**

Importan los devueltos.....	28.582,11
-----------------------------	-----------

**Caja de Ahorros.**

Devolución del importe de varias libretas á voluntad.....	38.909 »	69.836 »
Idem id. id. á plazos.....	30.927 »	

**Obligaciones.**

Bonificación por suscripción de mayor número.....	310 »	2.395 »
Comisiones.....	2.085 »	

**Intereses y descuentos.**

Al Banco de España, intereses sobre la cuenta de crédito personal.....	871'15
--	--------

**Tejares.**

A D. Joaquín Domingo, á cuenta de ladrillos.	2.000 »	6.263,50
A D. Joaquín Monteón, á cuenta de id. ....	2.000 »	
A D. J. Garrido, á cuenta de id. ....	2.250 »	
Jornales en el Arroyo de los Chopos.....	13,50	

**Almacén.****Para Vías férreas.**

A la Compañía Anónima «Parsons», por 7 metros de correa de cuero .....	77 »	1.138,35
A D. Lorenzo García, á cuenta factura 5 de mayo por cebada suministrada.....	879,96	
A D. Gregorio Roncero, por 2.766 kilos de id. id. ....	710,60	
A D. José Cuesta, por 119 arrobas de paja .	71,40	
A la Sociedad Española de Material ferroviario, saldo de 2 ejes y un puente báscula	920,15	
Al Banco Hispano Americano, letra de id. id. para saldo de 20 ejes, 80 llantas y 12 hojas de sierra.....		

Pesetas.

A la Compañía de Bombas Worthington, por una bomba de vapor para los automotores .....	533,30
A la Société Général de Produits Metallurgiques por 62 barras de acero .....	2.416,45
A D. Patricio Lopez, por 20 cojinetes y 25 tacos de aprieto.....	397,25
A D. Donato Lopez, á cuenta de una puerta para la estación de Tetuán .....	1.500 »
A los Sres. Munar y Guitart, por materiales de fundición y trabajos de maquinaria ..	4.500 »
A los Sres. Gracia y Comp.ª, para saldo de 6 cambios de vía y á cuenta de otros seis.	1.000 »
A D. Joaquín Ripoll, por 54 kilos de chapa de zinc.....	57,15
Al Banco Alemán Trasatlántico, letra de D. H. Schüte, por 140 mangos para limas.....	24,20
A la Sociedad General de Representaciones por las facturas 14 diciembre 1908, 12, 22 y 26 enero de 1909 maquinaria y herramientas.....	1.327,10
A la id. id. por las facturas 1.º, 4, 9, 19, 22, 25 y 26 de febrero 1909.....	1.905,11
A id. id. por 3 vagones de carbón .....	500 »
A New-York y New Jersey Lubricant C.º, por 791 kilos de grasa .....	234,45
A Martín Merhel, por 52 kilos de empaquetadura metálica.....	364 »
A D. Tomás Sesmero, por efectos de ferreteria .....	214,30
A D. Silverio Barrajón, por trabajos de carretero .....	81 »
A D. Federico Batres, por drogas.....	202,83
A D. José María de la Torre, saldo de 85.485 kilos de carbón y á cuenta factura de mayo, por id. ....	7.500 »
A D. José de Gorostizaga, id. por 41.336 kilos de id. id. y á cuenta factura de mayo por id. ....	2.497,90
A D. Tomás Arín, por 230 kilos carbón de encina y 3.686 de cok. ....	292,90
	29.345,40

**Para Aguas.**

Al Sr. Sainz Ezquerro, por una hoja de cuero engrasado .....	67,45
A la Sociedad Anónima «Aurrera» á cuenta de 25 bocas de riego .....	832 »
A la S. A. Duro Felguera, saldo factura por 20.440 kilos en tubos de hierro fundido de 15 centímetros.....	746,80
A los Sres. Vda. é hijos de M. Chesselet, por material diverso para instalaciones ..	722,80
A D. Carlos Dal Ré, por id. id. ....	327,80
A D. Gregorio Mesa, por 386 kilos de filástica .....	173,70
	2.420,55

**Para Construcciones.**

A los Sres. Urquijo y Compañía, letra de Altos Hornos de Vizcaya á cuenta de 25.827 kilos de hierro en vigas .....	1.884,04
Al Crédit Lyonnais, letra de los Sres. Vidal y C.ª por tejas y clavos .....	461,45
A los Sres. Lindner y C.ª, por 48 inodoros ..	743,20
A los Sres. D. Francisco Riviere é hijos por tela metálica.....	28,05
	3.116,74

**Para Imprenta.**

A D. A. Foucher, por un limpia cajas y un cuchillo de encuadernador .....	39,50
A D. Bonifacio García, saldo de 165 resmas de papel y á cuenta factura 30 abril.....	1.500 »
A D. Nicanor Miguel, por 4 cubas de lejía ..	8 »
A D. Antonio Prados, por 700 kilos de cartón.....	112 »
A los Sres. D. Ch. Lorrilleux y C.ª por 5 kilos de tintas.....	24,30
	1.682,80

**Para Diversiones.**

A la «Sociedad General de Representaciones», á cuenta de 6 autómatos.....	887,85
---	--------

**Para Fábrica de Electricidad.**

A los Sres. D. Juan Wenzel y C.ª, por varias facturas de material eléctrico.....	1.250 »
Al Banco Hispano-Americano, letra de idem id., por id. id. ....	250 »
A D. León Ornstein, por id. id. ....	1.276,10
A D. Carlos Knappe, por 700 carbonos para arcos.....	113,95
A los Sres. Soriano y C.ª, por 2 arcos voltaicos.....	230 »



	Pesetas.	
A D. J. Dalmau Montero, por 6 fusibles de 5.000 voltios.....	142,80	
A los Sres. Casas Alafont, por 6 manillas para cortacircuitos.....	195 »	
A los Sres. D. J. Periquet é Hijos, por un metro de fieltro.....	25 »	
	3.482,85	
<b>Para Red telefónica.</b>		
A los Sres. Himmelsbach Hermanos, á cuenta de 400 postes.....	1.110,50	
A «El Material Industrial», á cuenta de 104 ídem id.....	686,80	42.900,55
	1.797,30	
<b>Para Gastos generales.</b>		
A D. Miguel Martín, por 4 arrobas de jabón ordinario.....	44 »	
A los Sres. Hijos de M. Grases, por 6 cepillos.....	22,50	
A la «Empresa Industrial Española», por 12 limpia cristales.....	100,56	
	167,06	
<b>Pagos por efectos de almacén</b>		
A «La Calera», saldo facturas 1.º y 31 diciembre 1908, por 241.335 kilos de carbón suministrado y á cuenta 31 id. por id. . . .	10.000 »	
A los Sres. Herederos de J. Quijano, á cuenta factura de septiembre por id. . . .	500 »	
A D. Laureano Ortiz de Zárate, saldo factura de septiembre y á cuenta de la de octubre por efectos de ferretería. . . . .	1.450 »	
A D. Siro Muela, letra de D. M. Aguado, por traviesas suministradas. . . . .	935,29	
A los Sres. Urquijo y C.ª, letra de la Sociedad Anónima «Duro Felguera», á cuenta de tubería suministrada. . . . .	533,42	
Al Banco de Castilla, letra de los Sres. don Juan Wencel y C.ª, á cuenta de 15 contadores eléctricos. . . . .	71,25	27.489,25
Al «Crédit Lyonnais», Letra de los Señores Pradera Hermanos y C.ª, por saldo de 36.768 tirafondos. . . . .	181,28	
A los Sres. D. Gregorio Cano y C.ª, letra de D. Pedro Antonio García Fojeda, por madera suministrada. . . . .	2.000 »	
A la Sociedad A. E. G. Thomson Houston Ibérica, á cuenta contrato de electrificación fecha 14 de noviembre de 1907. . . .	2.120,01	
A ídem id., francos 6.063,56 á 110,60 por 100 á cuenta de id. . . . .	6.706,30	
A ídem id., á cuenta contrato 18 diciembre 1907 por ampliación de electrificación. .	1.212,60	
A ídem id., á cuenta de id. francos 1.621,80 á 109,70 por 100. . . . .	1.779,10	
<b>Gastos judiciales.</b>		
Pagado por este concepto. . . . .	236 »	
<b>Contribuciones é impuestos.</b>		
A la Hacienda Pública, impuesto de utilidades sobre intereses pagados á D. Pedro Rodríguez Illanes. . . . .	327,90	
A id. id. contribución territorial y urbana en Coslada, Vicálvaro y Canillas. . . . .	12,89	1.977,80
A id. id. derechos reales de varias escrituras. . . . .	1.193,31	
Efectos timbrados. . . . .	443,70	
<b>Deudores varios.</b>		
Derechos de inscripción de escrituras en el Registro de la Propiedad, por cuenta de varios. . . . .	103,30	
<b>Portes.</b>		
A D. Benito Crespo, saldo facturas de mayo y abril y á cuenta de la de mayo, por suplidos, y transportes. . . . .	2.500 »	
A los ferrocarriles de M. Z. A., por el de 6 wagones de carbón. . . . .	933,60	3.508,60
A D. Fernando Orejón, por el de 5 wagones de carbón á Vallecas. . . . .	75 »	
<b>Oficinas de la Compañía.</b>		
A los Sres. Ruiz Hermanos, por obras de carpintería. . . .	464 »	
<b>Mobiliario y Enseres.</b>		
A D. Antonio Barajas, por madera para un armario. . . . .	12 »	18 »
A D. Isidro Orueta, por un portaparaguas. . . . .	6 »	

**Accidentes del trabajo.**

A D.ª Inocenta Rojas Aguado, importe de 2 anualidades del jornal máximo que disfrutó su esposo D. Pedro Rojas, fallecido por accidente en Vallecas.....	1.350 »	1.356,25
Jornales por accidentes. . . . .	6,25	

**Botiquín de la Ciudad Lineal.**

A D. Alfredo Senmartí, por 3 porta-algodones. . . . .	7,75	21,85
A D. Francisco Villegas, por cloroformo. . .	11 »	
A D. José Clausollés, por vacuna. . . . .	3,10	

**Obligaciones amortizadas.**

Im portan las devueltas. . . . .	21.000 »
----------------------------------	----------

**Fianzas de empleados.**

Importan las devueltas. . . . .	720 »
---------------------------------	-------

**Anticipos á empleados.**

Importe de varios concedidos. . . . .	470 »
---------------------------------------	-------

**Comisión Liquidadora del tranvía de Tetuán.**

A D. Joaquín Angolóni último plazo de las 8 acciones que le correspondieron de la disuelta Sociedad. . . . .	54,40
--	-------

**D. Luis García Arias.**

A dicho señor, según contrato 16 de mayo de 1907, por gestiones para la adquisición de tierras. . . . .	501,20
---	--------

**Sociedad de Espectáculos de la Ciudad Lineal.**

Devolución del importe de los recibos cobrados por su cuenta, durante el mes de mayo. . . . .	249 »
---	-------

**Derechos del fundador.**

Pagado según el artículo 6.º de los Estatutos. . . . .	472,99
--	--------

SUMAN LOS PAGOS..... 422.068,40

RESUMEN.—Existencia en 1.º de junio..... 243.891,33

Ingresos..... 364.221,10

SUMA..... 608.112,43

Pagos..... 422.068,40

Existencia en 1.º de julio ..... 186.044,03

**LA CONSTRUCTORA MADRILEÑA**

Esta Sociedad vende un lote de 23.000 traviesas de pino, sin sangrar, para vía estrecha de 1,70 x 0,20 x 0,10, actualmente depositadas en el solar núm. 4 de la calle del Barón de Horteiga, en Cuatro Caminos

Se reciben proposiciones y ofertas hasta el día 31 de Octubre, en el domicilio social, D.ª Bárbara de Braganza núm. 20.—El Secretario del Consejo, E. López Vilches.

**PRÓXIMO al pinar de Chamartín se alquila por años amplio hotel, con agua, luz, arbolado, huerta y jardín. Razón: Hotel «Villa José».**

**VENDO sólido hotel 2 pisos, 800 m. jardín y huerta. Manzana 98, próximo á oficinas Ciudad Lineal.**

**SE VENDE finca en la Ciudad Lineal, frente al Pinar de Chamartín, en junto ó por parcelas. Inmejorables condiciones. Razón: calle Recoletos, 10 y en las Oficinas de la Ciudad Lineal.**

**SE VENDE finca en la manzana 83, muy próxima á la calle Principal. Consta de cuatro lotes cercados en parte con tapia de ladrillo, una casita de dos grandes habitaciones y cobertizo con cocina y despensa. Precio, 10.000 pesetas. Razón en las oficinas de la Compañía.**

Imp. Ciudad Lineal.—Lagasca, 6, bajo.—Teléfono 1.254.



**CAJA DE AHORROS**

de la Compañía Madrileña de Urbanización

LAGASCA, 6, bajo derecha, Madrid.

Horas de oficina para la Caja de Ahorros: DE 9 A 12 los días laborables y los domingos

LA CIUDAD LINEAL ES

**EL MEJOR NEGOCIO INDUSTRIAL**

Para los rentistas

que en la actualidad compren obligaciones en pequeñas partidas:

á 450 de 1 á 25, interés.....	6,66
á 445 de 26 á 50, „ .....	6,74
á 440 de 51 á 100, „ .....	6,81
á 435 de 101 á 200, „ .....	6,89
á 430 de 201 á 400, „ .....	6,97
á 425 de 401 en adelante .....	7,05

LA CIUDAD LINEAL ES

**LA MEJOR CAJA DE AHORROS****PARA LOS PEQUEÑOS CAPITALISTAS QUE SUSCRIBEN****LIBRETAS NOMINATIVAS REINTEGRABLES A VOLUNTAD**como las del Monte de Piedad de Madrid, pero con **4 POR 100** de interés en vez del 3, y más facilidades que en las demás Cajas de Ahorros de España y del extranjero.**LIBRETAS NOMINATIVAS A PLAZO FIJO**

Eligiendo el suscriptor, al hacer la primera entrega, el plazo

De seis meses, la Compañía abona el interés anual de. 5 por 100	
De un año, „ „ „ de... 6 por 100	
De dos años, „ „ „ de..... 6,50 por 100	
De tres años, „ „ „ de..... 7 por 100	
De cuatro años, „ „ „ de..... 7,50 por 100	
De cinco años, „ „ „ de..... 8 por 100	

**LIBRETAS DE AHORRO AL PORTADOR**Cuyo importe hace efectivo el que las presenta sin necesidad de decir su nombre. Interés **DEL 4 AL 8 POR 100**, lo mismo que las libretas nominativas, según el plazo elegido previamente para su negociación. La libreta de ahorro al portador es utilísima en todos aquellos casos en que conviene ó agrada la reserva, y se convierte en nominativa cuando lo pide el portador.**GARANTÍAS COMPARADAS**

NO ADMITIMOS ROPAS porque pierden de valor con el tiempo por la polilla y por la moda.

NO ADMITIMOS ALHAJAS porque pierden de valor por las modas, por la competencia de las piedras artificiales y por la posibilidad de sustituciones.

NO ADMITIMOS PAPEL DEL ESTADO como base principal de los préstamos porque las revoluciones y las guerras ponen á las cajas de ahorro en peligro de muerte, como sucedió en Francia en 1848 y en 1870, porque los desaciertos de los ministros, los manejos de los grandes financieros y los ataques justos ó manévolos de la prensa pueden causarles hondísimas perturbaciones, como ha sucedido en España.

ADMITIMOS FINCAS, que son la garantía más sólida de los préstamos. Las libretas de nuestra **Caja de Ahorros** equivalen á préstamos sobre centenares de fincas rústicas y urbanas por valor de TRES MILLONES Y MEDIO DE PESETAS, sin temor á pleitos ni á picardías de ninguna clase, y con la comodidad de no sufrir molestias ni perder tiempo en otorgar escrituras, conceder moratorias y lástimas é insultos. Para prestar sobre fincas con absoluta seguridad, no hay más que acercarse á las sucursales del Banco de España, depositar la cantidad que se quiera para la **cuenta corriente** de la **Compañía Madrileña de Urbanización**, y escribiernos diciendo cuántas libretas de nuestra **Caja de Ahorros** quiere tomar y por cuanto tiempo, desde un mes á cinco años, y según el tiempo, así es el interés, desde el 4 al 8 por 100. Pretender sacar más interés es peligroso.

ADMITIMOS FERROCARRILES Y TRANVIAS y los demás negocios de la Compañía como garantía supletoria por valor de SIETE MILLONES DE PESETAS.

La garantía moral más importante, que es la limitación de las operaciones de las Cajas de Ahorros, es en todas arbitraria ó caprichosa. En la nuestra tiene base racional y obedece á un cálculo prudente.

Máximun de las libretas reintegrables á voluntad en 1908, la 12.<sup>a</sup> parte de los ingresos de explotación en 1907, ó sea la 12.<sup>a</sup> parte de un millón de pesetas, ó sea 83.000 pesetas.

Máximun del total de libretas en 1908, cinco veces la cifra de ingresos de explotación en 1907, ó sea cinco millones de pesetas.

Total de libretas al 31 de enero de 1908 . . . . .	1.705.762
Idem de las devueltas . . . . .	571.559
En circulación . . . . .	1.134.173

Número de la última obligación suscrita: 22.362.

**Oficinas: Ciudad Lineal de 2 á 7.—Apartado de Correos núm. 411**