



La Ciudad Lineal



Revista científica de higiene, agricultura, ingeniería y urbanización.

AÑO XVI

Redacción y Administración: Cagasca, 6, bajo.

NÚM. 484

Madrid (Chamartín) 10 de Mayo de 1912.

SUMARIO: HILARIÓN GONZÁLEZ DEL CASTILLO: Proyecto de ley de colonización y repoblación interior.—VICENTE MUZÁS: Altimetría de España.—HIGIENE: MANUEL DE TOLOSA LATOUR: Los mandamientos del hogar.—COSAS DE CHICOS: EDUARDO VINCENTI: Carácter de la enseñanza. PASCUAL LÓPEZ: Los niños y el campo. JAIME ARNAU COSTA: El trabajo manual en la Escuela. N. M. C.: Los alumnos de la Sociedad de Cultura en la fundición del Sr. Bengochea.—URBANIZACIÓN: Nuestras noticias. Resúmenes de ingresos y pagos verificados por la Compañía Madrileña de Urbanización durante el mes de enero de 1912.

INFORME

que ante la comisión parlamentaria que entiende en el Proyecto de Ley de Colonización y Repoblación interior presenta D. Hilarión González del Castillo, Cónsul de España

(CONTINUACIÓN)

La Ciudad Lineal, obra de colonización completa

La colonización, si es sólo colonización de campos, fundación de colonias agrícolas aisladas, es una colonización incompleta, impropia de las necesidades y exigencias de la sociedad

actual. La colonización no debe limitarse á repartir tierras pobres entre pobres obreros, sino que debe llevar á los campos desamparados todos los elementos de progreso capaces de transformar y mejorar la vida. Debe llevar vías

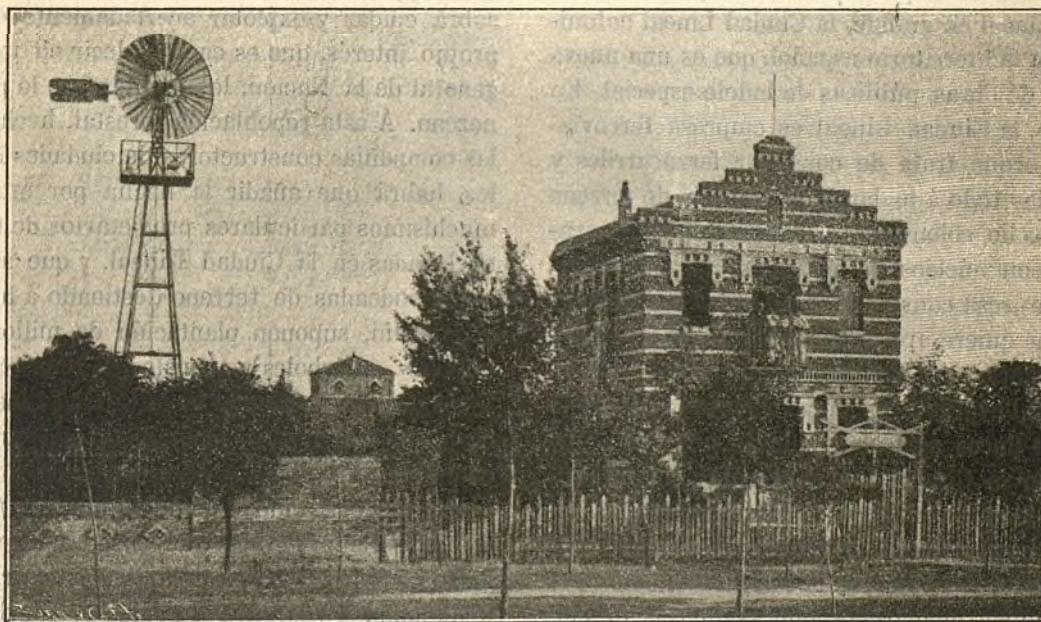

Finca Villa Concha, manzana 98

férreas, caminos vecinales, agua abundante y barata para las necesidades domésticas y para las necesidades de una agricultura sabia y de una industria emprendedora; debe llevar luz, teléfonos, telégrafo, máquinas, casas

desahogadas y sanas, contribuyendo así á crear un organismo social completo y no un elemento de civilización á medias.

Para realizar esa obra eminentemente social que el citado proyecto de Ley preconiza, hay que hacer obra de conjunto, hay que hacer la colonización completa de toda nuestra España; una colonización que reconquiste económicamente á nuestra Patria, que la emancipe de la incultura y del empobrecimiento en que yace.

La Ciudad Lineal

constituye una nueva clase de obras públicas

Para ello se presta admirablemente la Ciudad Lineal en grande, la Ciudad Lineal colonizadora del territorio español, que es una nueva clase de obras públicas de índole especial. En efecto, la Ciudad Lineal es empresa ferroviaria, porque trata de construir ferrocarriles y tranvías todo á lo largo de una faja de terreno que ha de colonizarse y ponerse en comunicación con núcleos de población ya existentes. Es empresa constructora de obras hidráulicas, porque quiere aprovechar el agua de los ríos y canalizarla para fertilizar campos hoy de secano y para llevarla á las fincas independientes —á la vez fincas agrícolas y fincas urbanas— que formen la Ciudad Lineal. Es obra importantísima de sabia política forestal, porque la Ciudad Lineal supone una inmensa repoblación de arbolado. Repoblación hecha directamente por compañías industriales concesionarias de ciudades lineales, á lo largo de las vías públicas,

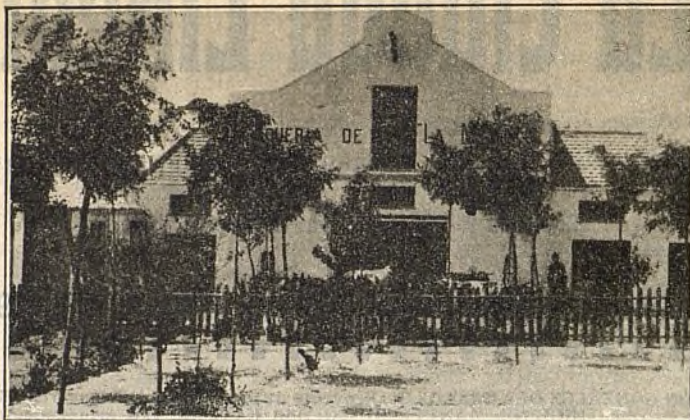

Vaquería de «La Merced», manzana 97

en todas las calles, principal y secundarias, en los edificios propios de dichas compañías, en los cerros y montes abandonados, por donde pase la ciudad lineal, y que las compañías explotadoras convertirán en parques urbanos

ó transformarán en montes de aprovechamiento general ó montes destinados á las propias necesidades de dichas compañías. La repoblación forestal así hecha será una repoblación ideal por ser emprendida no por el Estado, generalmente mal administrador por carecer de un interés personal directo en la conservación y explotación de los montes; no tampoco por particulares, de vida breve con relación á la vida del árbol, del que el egoísmo individual quiere beneficiarse á toda costa en vida del propietario y en provecho exclusivo de éste, sino por una compañía que está directamente interesada en crear riqueza, aunque sea á larga fecha, y que teniendo una vida larga, indefinida, sabrá cuidar y explotar acertadamente en su propio interés, que es cuanto decir en interés general de la Nación, los montes que le pertenezcan. Á esta repoblación forestal, hecha por las compañías constructoras de ciudades lineales, habrá que añadir la hecha por muchos, muchísimos particulares propietarios de fincas enclavadas en la Ciudad Lineal, y que siendo casas rodeadas de terreno destinado á huerta y á jardín, suponen plantación de millones y millones de árboles y arbustos de todas clases. Y téngase presente que en la Ciudad Lineal, la obra forestal no es incompleta; no supone, como en muchos casos de repoblación forestal hecha por el Estado, ó como en muchas *fiestas del Arbol* emprendidas por corporaciones, escuelas ó particulares, la plantación de árboles, abandonados después á sí propios y que dependen de los cuidados que les preste la Natura-

leza, no siempre madre cariñosa, lo cual hace que muchos de esos árboles se pierdan con frecuencia. En la Ciudad Lineal, no; árbol plantado es árbol vigilado, árbol regado por sus dueños, árbol que tiene todas las probabilidades de vivir, porque tiene siempre agua que lo riegue y una mano cuidadosa que lo mime ó que lo reponga al año siguiente si llega á morir á pesar de todos los cuidados que se le han prodigado.

La Ciudad Lineal es empresa constructora de casas, y no en forma de barrios obreros, fórmula inconveniente desechada de consuno por la ciencia política y la ciencia económica, sino en forma de barriadas higiénicas en que aparecen mezcladas en amigable consorcio la casa del rico, la casa del obrero y la casa de la clase media, todas independientes, sanas, alegres; todas pudiendo ser adquiridas por el propietario-inquilino á pagar á largos plazos. Es empresa de crédito público, porque las com-

pañías constructoras, necesitadas de cuantiosos capitales que generalmente no se reúnen de una sola vez, llamarán en su auxilio al grande y al pequeño capital, en forma de emisión de valores y de la constitución de Cajas de Ahorro, que tantos beneficios prestan á las clases populares, fomentando en ellas hábitos de economía y de previsión, y proporcionándoles interés crecido.

Todo esto es la Ciudad Lineal en grande, pero combinado en forma tan hábil, tan original, de tan fecundos resultados, que constituye una clase especialísima de obras públicas que debe ser acometida por la iniciativa particular en forma de poderosas compañías, con preferencia anónimas, asociación de iniciativas, de voluntades y de capitales, alrededor de una idea hermosa y pródiga, estimulada y protegida por el Estado.

Hilarión González del Castillo

(Se continuará.)

ALTIMETRÍA DE ESPAÑA ⁽¹⁾

(CONTINUACIÓN)

PUNTOS PROVINCIA DE BURGOS

ALTURA SOBRE EL
NIVEL DEL MAR
Metros.

Burgos (Diputación provincial).	856
Burgos (estación).	855
Quintanaortuño.	877
Quintanilla-Sobresierra (Consistorio).	952
Masa.	1.001
Tubilla del Agua.	777
Quintanilla-Escalada (puente sobre el Ebro).	666
Venta de Barrio.	978
Cilleruelo de Bezana (Casa consistorial).	872
Puerto del Escudo (poste que divide Burgos y Santander).	880
Cogollos.	889
Valdorros (pretil del puente).	905
Lerma.	836
Granja de Quimiza (pretil del puente).	925
Bahabón de Esgueva.	923
Gumiel de Izan (pretil del puente).	844
Aranda de Duero.	798
Aranda de Duero (puente sobre el Duero).	795
Milagros (puente sobre el Riaza).	846
Onrubia.	997
Vadocondes.	813
Convento de la Vid.	228
Villaquirán (estación).	785
Estepar (estación).	802
Quintanilleja (estación).	821
Quintanapalla (estación).	913

ALTURA SOBRE EL
NIVEL DEL MAR
Metros.

Santa Olalla (estación).	835
Piedrahita (viaducto).	875
Briviesca (estación).	725
Calzada de Bureda (estación).	681
Pancorbo (estación).	634
Puente de las Termópilas.	620
Puente del ferrocarril (sobre el Ebro).	462
Miranda de Ebro (estación).	463
Manzanos (estación).	474
Puebla de Arganzón (apeadero).	481
Altotero (cerro cerca de Masa).	1.175
Valdosa (cerca de Sto. Domingo de Silos).	1.415
Rubio (cerro cerca de Aldehorno).	1.313
Quintanilla (cerro cerca de Cogollos).	937
Amaya (cerro cerca de Toro).	1.365
La Brújula (cerro cerca de Monasterio).	995
Val (cerro cerca de Salas de los Infantes).	1.198
Pico en Sierra de Urbión.	2.039
Pico de Sierra de la Demanda.	2.134

Vicente Muzás.

(Se continuará.)

(1) Véanse los núms. 426, 428, 431, 433 á 435, 438 á 444, 447 á 450, 456, 458, 459, 463, 464, 470, 471, 473, 477 y 480 á 483 de esta Revista.

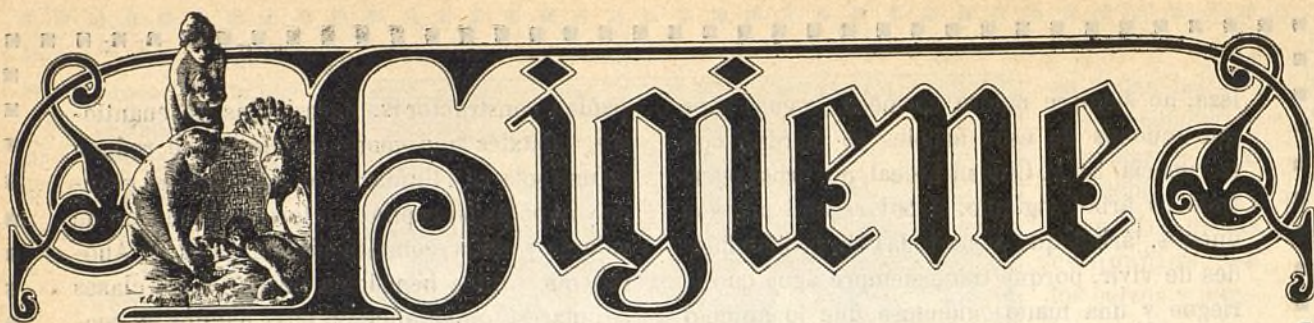

LOS MANDAMIENTOS DEL HOGAR

Con este título ha publicado la revista «El Hogar Español» un interesante trabajo del eminente fisiólogo Dr. Tolosa Latour, cuya autoridad en materias sociológicas y de pediatría es universalmente reconocida. Reproducimos á continuación tan notable trabajo en la seguridad de que nuestros lectores leerán con gusto la serie de Decálogos que constituyen los «Mandamientos del Hogar», y si á ellos ajustan su conducta y su vida diaria, de fijo que vivirán sanos de cuerpo y contentos de espíritu, condiciones ambas que son la base de la felicidad.

I

Decálogo de la Hija

- I. Ama á tu madre sobre todas las mujeres.
- II. No abrigues pensamientos que no pueda conocer tu madre, ni cometas actos que ella no deba ver.
- III. Declárate culpable antes que mentir hipócritamente.
- IV. Sé, en tu casa, la que con amor y alegría desvanezca amarguras y atenúe tristezas.
- V. Piensa en ser modesta antes que bella, y siempre buena.
- VI. Ten convicciones sinceras, fe pura, conocimientos sólidos é inagotable caridad.
- VII. Trabaja en el hogar como si no tuvieras el auxilio de tu madre. Obra toda tu vida como si estuviera presente.
- VIII. Aprende el arte de escuchar con paciencia, habla sin encolerizarte, sufre y goza sin extremo, y tendrás mucho conseguido para ser feliz.
- IX. Acostúmbrate á ver en tu casa la mejor de las residencias y en tus padres los mejores amigos.
- X. Trata y quiere á todos: hermanos, deudos y criados, como á hijos. No olvides que la

que no es buena amiga, no será buena esposa, y la que no es buena hija no podrá ser nunca buena madre.

II

Decálogo de la Esposa

- I. Amarás tu hogar sobre todas las cosas y á tu esposo como á ti misma.
- II. No le ocultarás ninguno de tus pensamientos y tratarás de adivinar los suyos.
- III. En los conflictos de la vida doméstica, defiende ó disculpa á quien tenga razón, pero sin dársela.
- IV. Vigila sin espiar, sé activa sin estrépito; ama sin zalamerías, y, en vez de castigar, perdona.
- V. Haz por compartir las grandes penas de tu esposo sin hacerle partícipe de tus nimias contrariedades.
- VI. Destruye los celos en cuanto aparezcan en tu corazón, con el amor y la confianza.
- VII. Quiere á tus padres políticos como una verdadera hija y procura que los tuyos quieran siempre á tu esposo como á un hijo predilecto.
- VIII. Jamás permitirás, ni aun en broma, que se desconozca en tu hogar la autoridad conyugal.
- IX. Si tienes hijos, esfuérzate porque el padre sea tan querido y respetado como la madre; y, si no los tuvieras, esmérate en reemplazar los gorjeos de los niños con incesantes y sanas alegrías.
- X. No olvides que para ser feliz has de regir la casa con economía y prudencia, cuidar de los tuyos con amoroso celo, logrando ver en cada dolor un inevitable reverso de la fugaz dicha humana y en la felicidad una providencial compensación á las mil contrariedades de la vida social.

III

Decálogo de la Madre

I. Criarás á tu hijo con la leche de tus pechos, y, de no ser posible, vigilarás atentamente su alimentación.

II. No le destetarás hasta que tenga dientes, señal de que puede digerir, y aun así no tomará alimentos fuertes.

III. No usarás otros medicamentos que los que la ciencia te ordene, rechazando toda intrusión de gente ignorante.

IV. Tendrás siempre limpio á tu hijito, no abrumándole con ropas ni desnudándole imprudentemente.

V. No le obligarás á dormir en vano, ni le alimentarás á todo momento, evitando el alcohol.

VI. Le darás á diario un baño de aire puro y, á ser posible, de agua fresca.

VII. No permitirás que le exciten ni los ruidos ni las luces; evita besuqueos inoportunos y acostúmbrale á una sensata disciplina.

VIII. Le vacunarás sin pretexto alguno.

IX. No obligarás á tu hijo á realizar esfuerzos materiales ni intelectuales que no estén en consonancia con las energías de su organismo.

X. Le enseñarás á soportar con entereza las penalidades de la vida, á creer en Dios y practicar el lema: *Si quieres ser amado, ama.*

IV

Decálogo del Padre

I. Constituirás una familia con amor, la sostendrás con tu trabajo y la regirás con bondadosa energía.

II. Serás prudente en los negocios, pródigo en enseñanza, celoso en mantener la autoridad materna, tardo en decidir, pero irrevocable en tus decisiones.

III. Tendrás para tu esposa inacabable apoyo moral, buscando en ella consuelos, sin desoír su consejo.

IV. Destruirás todo error doméstico, toda preocupación, todo desorden en cuanto apareciere en el hogar.

V. Tratarás de que exista siempre un superávit en los afectos y en los intereses.

VI. Haz entre los tuyos que tus hijos vean en ti, cuando niños, una fuerza que ampara;

cuando adolescentes, una inteligencia que enseña; cuando hombres, un amigo que aconseja.

VII. No cometerás nunca la torpeza de presentar en oposición ó lucha el poder materno con el paterno.

VIII. Trata de que tus hijos conozcan siquiera el camino de la escuela de la desgracia y sepan sobrellevar con virilidad los males y las maldades de la vida.

IX. Estudiarás detenidamente las aptitudes de tu hijo; no le harás comprender que puede ser más que tú; ponle silenciosamente en camino de serlo.

X. Cuidarás sea tan robusto de cuerpo como sano de inteligencia. Hazle bueno antes de hacerle sabio.

V

Decálogo de la Caridad

I. Enseña á tus hijos á ser piadosos antes de ser caritativos. Sólo así podrán hacer la limosna por amor á Dios, no por amor á sí mismos.

II. Acostúmbrales á diferenciar bien la lástima del desprecio.

III. Vale más la mitad de la merienda de un niño dada á otro pobre, que una moneda de oro que le arrojase aquél desde un balcón.

IV. No amenesces jamás á tus hijos con abandonarles con los *chicos de la calle*. Muéstrales el medio de evitar su triste suerte.

V. Si tu hijo da espontáneamente un beso á un niño pobre, no detengas su noble impulso, piensa que el que ama, casi siempre es amado.

VI. Haz entender á los tuyos que nada se pierde en la naturaleza, lo mismo en lo material, que en lo moral.

VII. Si fueras rico y quisieras que llamaran á tu hijo *amo*, haz que trate como *hermanos* á sus inferiores.

VIII. Si eres pobre, procura que tus hijos soporten virilmente la desgracia para mejor encastrarlos por la vía de la prosperidad.

IX. Llevarás á tus hijos á visitar un Asilo de Huérfanos ó un Hospital por lo menos una vez dentro del año.

X. Cuando contribuyan á una obra de caridad, haz de suerte que en tu hogar no vean en esa acción un hecho extraordinario y penoso, sino una gratísima costumbre de toda la vida.

Manuel de Tolosa Latour.

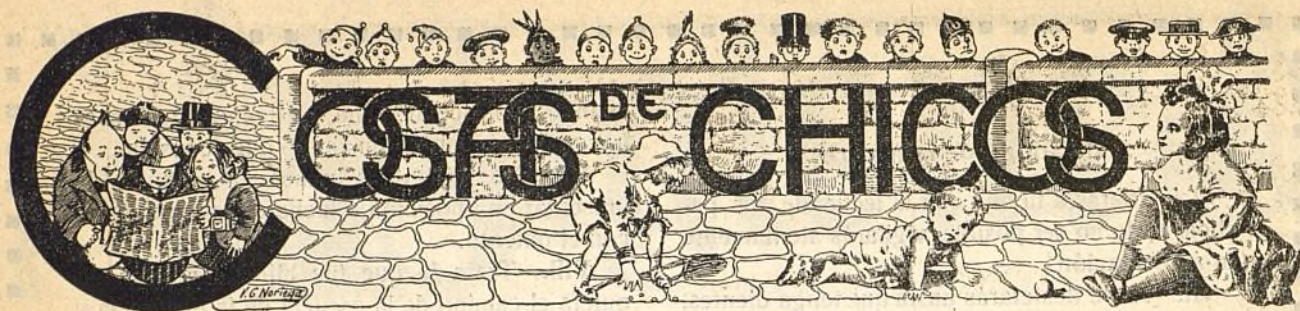

Carácter de la enseñanza

Don Eduardo Vincenti, Presidente de la Comisión permanente del Consejo de Instrucción Pública, asistió como Delegado del Gobierno español al Tercer Congreso internacional de educación popular celebrado en Bruselas en septiembre de 1910, y como resultado del mismo ha publicado una interesante Memoria de la que copiaremos en esta sección algunos de sus artículos, correspondiéndole hoy el referente al carácter que la enseñanza debe tener para ser eficaz y práctica.

«El Congreso declaró por unanimidad que la enseñanza, para que sea eficaz en todos sus grados, pero en especial en el primario y técnico, es preciso que sea experimental, porque únicamente por la observación se puede llegar al conocimiento positivo en todo orden de materias.

Los viejos métodos memoristas y librescos tienden á desaparecer; encadenan el espíritu del pueblo á las tradiciones del pasado, en lugar de prepararlas para la vida moderna.

La Escuela moderna ha dejado de ser una cátedra destinada á que el Maestro hable, lea y dicte, mientras que el alumno se distrae oyendo ó copiando; la lección verbal debe ser una excepción; la regla debe ser el escolar guiado por el Maestro, observando, leyendo, reflexionando.

La cantidad de materia que se enseña no tie-

ne valor; lo esencial es que el alumno comprenda lo que ha oído ó leído; por esto la misión del educador es hoy más difícil que la del Maestro de ayer, pero en cambio es más fecunda, y por esto también el material didáctico tiene que ser hoy abundante y escogido.

El Maestro del día sintetiza su método en la frase: «Sólo es buen Maestro el que maneja á todas horas el libro ó la tiza, en vez de manejar la palmeta, como hacía el Maestro de ayer»; pues bien; el Maestro de mañana debe prescindir del libro á todas

horas para emplearlo sólo á las que haga falta, enseñando siempre á sus discípulos á observar el trabajo de la Naturaleza y del hombre.

Siendo la misión de la Escuela formar hombres de corazón sano, inteligencia elevada y conciencia recta, es indudable que el Maestro debe ser un modelo de

prudencia, de corrección, de moralidad y de tolerancia pública y privada. El preceptor puede y hasta debe ser un hombre político, pero no un hombre de partido en el sentido activo y apasionado que se da á la palabra; tiene, sí, el derecho y el deber de profesar opiniones y de inspirarse en ellas en todos los actos de su vida de ciudadano; pero no deberá mezclarse en las luchas político-sociales, porque la Escuela, en política, debe ser neutral y porque hay incompatibilidad entre esas luchas, siempre apasionadas, y la obra pacificadora de la Escuela.



SOCIEDAD DE CULTURA;
Escuela al aire libre.—Clase de labores.

RIVIÈRE

CASA FUNDADA EN 1854

== RONDA SAN PEDRO, 58. BARCELONA ==
SUCURSAL EN MADRID: CALLE DEL PRADO, 4

⌘ CERCADOS ⌘
METÁLICOS
== DE ==
TODAS CLASES

⌘ ⌘ ESPINO ⌘ ⌘
ARTIFICIAL
..
ALAMBRADOS
ARTÍSTICOS

Enrejados de alambres para la Agricultura, Avicultura, Floricultura,
Defensas para Árboles, Gallineros, etcétera.
Pídanse Catálogos, muestras y precios. SE FACILITAN PRESUPUESTOS.

A. E. G. THOMSON HOUSTON IBERICA
CALLE DEL PRADO. 20.—MADRID

⌘ ⌘ ⌘ DINAMOS ⌘ MOTORES ⌘ ⌘ ⌘
⌘ ⌘ ⌘ TRANSFORMADORES ⌘ ⌘ ⌘
⌘ INSTALACIONES ELÉCTRICAS ⌘
⌘ ⌘ ⌘ MATERIAL PEQUEÑO ⌘ ⌘ ⌘

Suministradora del tranvía eléctrico == ==
== == == == de la Ciudad Lineal.



AYUNTAMIENTO
MUNICIPAL
MADRID

CONSTRUCCIONES DE LA CIUDAD LINEAL



PRECIO DEL HOTEL

16.500 PESETAS

Escala 1/75

ALZADO

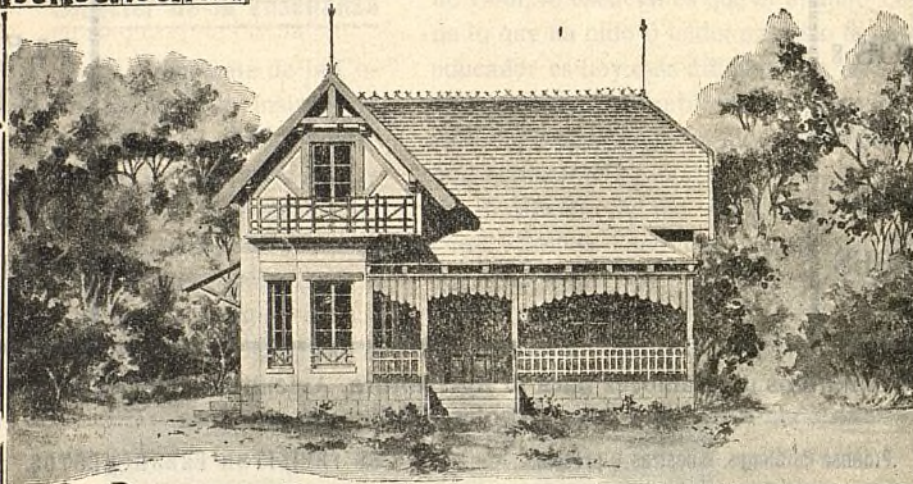

PLANTAS

BAJA
Y DE CUBIERTAS

PLANO

DE EMPLAZAMIENTO
Y JARDIN

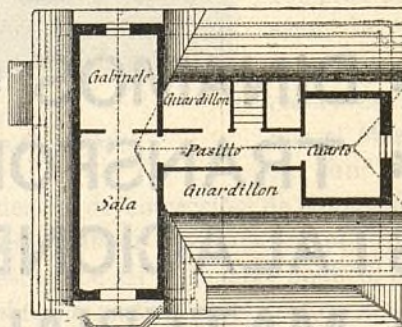
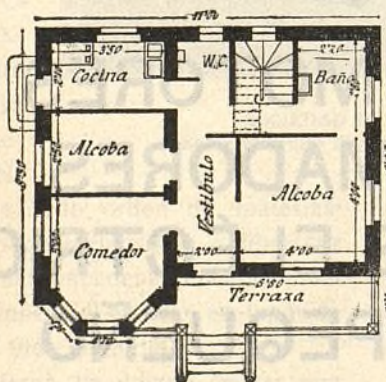
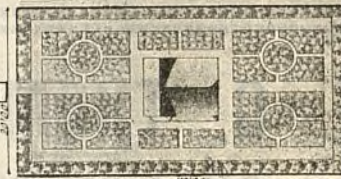

No importa que dé á conocer sus opiniones: mejor es esto que ocultarlas; pero sin olvidar en sus predicaciones, en sus propagandas, que el Maestro debe ser siempre símbolo de tolerancia y de moderación.

El Maestro debe ejercer todas las funciones político-electorales en tal forma y modo, que el ejercicio de la función pueda ser considerado por los alumnos como una lección de enseñanza cívica.

En España reina en este terreno gran tolerancia, pues en política no hay cortapisa alguna, pudiendo el Maestro ser Interventor, Presidente de Mesa electoral y de Comité, y en religión no se le obliga á que acompañe á los niños á la iglesia ni á las procesiones; ni á las autoridades, lo mismo civiles que religiosas, que inspeccionen las lecciones de religión, como no medie alguna denuncia.

En la Escuela jamás deberá realizarse acto alguno ni pronunciarse frases que exciten á la violencia. Las teorías y lecciones de Comenio, de Froebel, Pestalozzi, Spencer, Vives, Montessori, encierran fórmulas para crear, no para destruir.

Eduardo Vincenti.

Los niños y el campo.

En *Nuevo Mundo* de 14 de marzo publica el Doctor Eleizegui un hermoso artículo, en el que hace «reflexiones de médico» acerca de la triste condición de los niños que van á las Escuelas de Madrid, por defectos de la educación higiénica «en edad en que todo cuidado es poco y toda atención necesaria».

Contrastando con las atinadas y tristes observaciones del ilustrado Doctor, están las que cualquiera puede hacer referentes á nuestra Ciudad Lineal, donde las varias Escuelas que hay, lejos de ocupar «lugares inmundos, sin luz, ventilación, ni menos, por lo tanto, jardín donde el escolar se dedique á prácticas higiénicas», están instaladas en edificios aislados, con aulas espaciosas, con árboles y jardines, con aire muy puro y mucho sol y mucha alegría. Escuelas, donde la inspección médica se ejerce incesante-

mente por el infatigable Doctor Cirajas, entusiasta de estos problemas, fundador de la *Sociedad de Cultura* y alma y vida de la misma. Escuelas, donde es sabia práctica docente las excursiones escolares y los paseos á los pinares inmediatos que sirven para el cultivo físico del niño y para darle provechosas lecciones de cosas y para hacer agradable y práctica la enseñanza escolar.

En nuestra Ciudad Lineal no hay miedo, no, de que se crien «esas generaciones de chicos enfermizos, paliduchos, retrasados, con caritas faltas de color y animación, con pechos hendidados, doblado el espinazo y siendo tierra abonada para toda infección y enfermedad». No hay miedo de que salgan de la Escuela «heridos de muerte ó agotados en el ya pequeño caudal de fuerzas físicas con que en ella entraron». No hay miedo que sean «seres inútiles después, en la sociedad».

Con razón dice el Doctor Eleizegui: «... la empresa no es difícil: está al alcance de todos, no requiere dispendios ni sacrificios. Es el oxígeno el gran reconstituyente, es el oxígeno el alimento imprescindible para nuestro cuerpo, es el combustible que necesita siempre la máquina humana para rendir su producción útil. Y el oxígeno está en el aire puro, al alcance de todos los pulmones; en el campo, en el monte, en la vega. Allí debemos llevar á nuestros hijos con la mayor frecuencia posible, cumpliendo un deber tan sagrado como el de darles pan, puesto que es el pan de sus pulmones. Que juegen, que salten, que se oxigenen, que la distracción del día festivo no sea cerrarlos en un espectáculo cuya atmósfera les envenena y cuyas impresiones pueden dañarles, sino llevarlos al campo hasta que el sol se oculte tras el picacho de la sierra; y cuando de regreso al hogar contempléis la tranquilidad de su sueño, pensad con satisfacción que habéis alejado de su pecho el microbio, de su sangre el veneno, de su organismo la enfermedad. ¿Podréis desear mayor galardón?»

Y el oxígeno, y el aire puro, y el cultivo físico de los niños, y las Escuelas con campos de recreo y con jardines en que los niños jueguen y salten y se oxigenen, á la vez que reciban una enseñanza provechosa, están, no en las ciu-

dades modernas, infectas, estrechas, incómodas y malsanas, sino en otras que hay que hacer completamente diferentes, menos conformes con la apatía, con el egoísmo y con la codicia humanos; ciudades de calles amplias, de casas aisladas, rodeadas de vegetación, donde los niños se crien sanos, robustos y alegres.

La Ciencia tiene en este punto un gran deber que cumplir, y la medicina y la higiene pueden y deben ser poderosísimas aliadas de esa gran reforma que hay que acometer en la arquitectura de las ciudades; de esa revolución que aspira a hacer nuestra Ciudad Lineal, que tan beneficiosas consecuencias ha de producir para la salud y el bienestar físico de todos, y singularmente de esos pobres escolares por los que con tanta elocuencia, con tanta razón, aboga el Doctor Eleizegui.

Pascual López.

El trabajo manual en la Escuela.

Muchísimo se ha hablado y se habla de los trabajos manuales ponderando el gran influjo que tienen en la educación de la infancia.

Han pregonado su importancia todos los pedagogos, pero su voz se ha apagado en las montañas de la apatía é inactividad por parte de quienes debían acoger la idea y llevarla a la Escuela para ponerla en práctica.

¿Por qué no se pone en práctica en las Escuelas la idea tan sublime de los trabajos manuales?

Indudablemente por dos razones: porque representa su implantación un gasto que hoy día no piensan hacer, salvo raras excepciones, muchos que blasonan de defensores de la educación de la niñez; y porque los encargados de la educación no somos acérrimos decididos y desfallecemos al primer obstáculo con que tropezamos, en todo lo referente a implantación de innovaciones pedagógicas.

Conviene todos los que dedican sus energías a la ruda tarea educativa, que es indispensable en las Escuelas la implantación del trabajo manual. Para deducir su grandísima importancia basta decir que la educación ha de cultivar todos los elementos que constituyen nuestra natu-

raleza psico-física, es decir, que la educación ha de ser integral.

A llenar este vacío viene el trabajo manual. Sin él quedarían relegadas a la inacción energías naturales. El trabajo manual despierta y desenvuelve las aptitudes; y si la Escuela es la preparación para la vida, aquélla nunca tendrá tal finalidad si deja sin desarrollar energías de que tanto necesita el hombre en la vida para no sucumbir en la ruda lucha por la existencia. Verdad es que la educación de la inteligencia es de suma transcendencia; pero, ¿hemos de descuidar el trabajo material, del que vive la inmensa mayoría de los hombres?

Mediante el trabajo manual se desarrollan energías intelectuales, tales como la atención, el espíritu de observación; morales, como el amor al trabajo, pues la mayoría de los niños se muestran incansables, y con qué satisfacción miran sus trabajos y los enseñan a sus compañeros!

Decía que la falta de recursos es una razón poderosa para no establecer en todas las Escuelas españolas el trabajo manual.

Verdaderamente hacen falta hombres que aporten sus energías y sus recursos a la Escuela; hombres convencidos, de buena voluntad, hombres de decidido apoyo a la educación... hombres, en fin, como los que forman la Sociedad de Cultura, que no reparando en gastos ni en sacrificios han llevado a la práctica el trabajo manual, compitiendo nuestra Escuela, en la mencionada innovación, con las de mayor renombre del extranjero.

Un aplauso en nombre mío y en el de los pequeños manuenses a la Sociedad de Cultura, y en particular a los entusiastas señores que forman las Juntas, que tanto se desvelan por la educación de la infancia.

Jaime Arnáu Costa.

Los alumnos de la Sociedad de Cultura en la fundición del Sr. Bengochea.

El jueves 25 de abril, los alumnos de las Escuelas de la Sociedad de Cultura visitaron los talleres de fundición que D. Silverio Bengochea tiene establecidos en la carretera de Aragón.

Con amabilidad y cariño fueron recibidos nuestros escolares, y acompañados por el dueño de la casa, recorrieron las naves de talleres, recibiendo claras explicaciones de todos los traba-

jos que ante ellos se ejecutaron, y despertando en los jóvenes tal atención y entusiasmo, que las dos horas y media que invirtieron en su visita, pasaron, sin demostrar *ni uno solo* el más ligero gesto de aburrimiento y cansancio.

Es la primera excursión de la serie que pensamos continuar á talleres y fábricas, y aunque siempre confiamos en las bondades de este procedimiento pedagógico, el éxito indiscutible de esta primera jornada nos ha entusiasmado y procuraremos multiplicarlas cuanto nos permitan las circunstancias.

Las enseñanzas recibidas en esta excursión escolar fueron interesantísimas y amenas, pero resultaron incompletas; y me ha de permitir mi querido consocio Sr. Bengochea que desde aquí le indique el único punto que quedó sin explicar.

Faltó que al final de la visita se hubiera dirigido á los niños visitantes diciéndoles: todo esto que habéis visto es el fruto de un trabajo continuado con esfuerzo titánico, es el premio de una vida de honradez y laboriosidad, es la posición conquistada en la lucha de la vida por aquel que consagra todas sus energías al trabajo y se aparta del vicio y de la vagancia.

Esto, que la modestia del Sr. Bengochea hizo que no se dijese en aquel momento, lo digo yo hoy, al mismo tiempo que hago pública manifestación de agradecimiento en nombre de la Sociedad y en el de los alumnos de sus Escuelas.

N. M. C.

Sociedad de Cultura.—Centro Primero.

Ingresos y pagos verificados durante los meses de octubre, noviembre y diciembre de 1911.

	Pesetas.
Saldo en Caja en 1.º de octubre...	306,70
Por cuotas.....	600
» » á cuenta de anticipos..	120
» timbres.....	12
» donativos.....	12,50
» matrículas.....	589,75
» venta de libros y material....	65,05
» cupón número 7 de 4 obligaciones de la Compañía Madrileña de Urbanización.....	28,90
» Intereses sobre libreta 891 de la Caja de Ahorros de la Compañía Madrileña de Urbanización.....	1,35
Del Centro Segundo por reintegro de gastos en el reparto de premios.....	22,50
<i>Suman los ingresos.....</i>	<i>1.758,75</i>

PAGOS

Pesetas.

Material de escuelas:

Por libros y material para la venta. 22,60

Valores:

Ingresado en la libreta 891 de la Caja de Ahorros de la Compañía Madrileña de Urbanización.... 193

Matrículas:

Por alquiler del piano..... 45

Junta Central:

Derechos del 5 por 100 según Reglamento..... 158,30

Gastos generales:

Sueldo á Profesores y gratificaciones.....	745,80	1.209,45
Sueldo al Conserje.....	45	
Alquiler local.....	225	
Impresos y material Secretaría.....	94,70	
Gastos en el reparto de premios.....	48,50	
Gastos en la fiesta de Noel.	11,40	
Tela para una bandera..	20	
Agua, luz y varios.....	19,05	

Suman los pagos..... 1.631,35 1.631,35

Existencia en Caja en 31 de diciembre..... 127,40

El Contador,
Emilio González.

El Tesorero,
Joaquín Sáinz.

Sociedad de Cultura.—Centro Segundo.

Resultado de ingresos y pagos hechos de 1.º de enero á 31 de marzo de 1912.

	Pesetas.
INGRESOS	
Por cuotas.....	752,20
Por donativos.....	408,10
<i>Suman los ingresos.....</i>	<i>1.160,30</i>

PAGOS

Casa de escuela y de Profesores y fianza para la nueva casa.....	295,60	139,65
Limpieza de escuelas.....	34,75	
Arreglo de americana y una gorra para el ordenanza.....	11	
Impresos y premios para la apertura del curso.....	139,65	
5 por 100 para la Junta Central hasta fin de octubre por los ingresos obtenidos.....	67	
Sueldo de los profesores.....	525	
Abonado al Tesorero accidental por su anticipo.....	57,85	

Existencia en Caja el 31 marzo 1912..... 29,45

El Presidente,
M. Delgado.

P. el Tesorero,
G. del Rivero.

URBANIZACIÓN



NUESTRAS NOTICIAS

La campaña de difamación.—D. Marcos Fedced, D. Lucas Garzón, D. José Lancha y D. Raimundo Quinfas se querellaron contra el empleado de la Compañía D. E. Díaz por considerar calumnioso un artículo publicado en la CIUDAD LINEAL referente á la intriga de los contadores de agua.

El día 6 se vió la causa. Su resultado ha sido la absolución del Sr. Díaz.

El abogado de los querellantes era D. Rafael Malato, y por la defensa D. Fernando Torrecilla.

CUESTIÓN TERMINADA

Copiamos del periódico *A B C* del día 7 del actual:
«ASUNTO PERIODÍSTICO.—UNA RECLAMACIÓN.—En virtud de un acuerdo adoptado por los representantes de los principales periódicos de Madrid, el director de toda publicación es responsable de cuanto en ella se escriba, firmado ó sin firmar, y dé motivo á una reclamación personal.

El diputado provincial D. Arturo Soria Hernández se dirigió hace días al ilustre director de *El Liberal*, Sr. Vicenti, reclamando sobre el contenido de un telegrama de Tarazona, y caballeramente reconoció el Sr. Vicenti la honorabilidad del Sr. Soria, declarando que *El Liberal* no se hacía solidario de los conceptos que pudiera contener el texto del indicado telegrama.»

En *El Liberal* aparecieron dos rectificaciones con motivo del asunto á que se refiere *A B C*, una el 24 y otra el 25 de abril, y el Sr. Soria no las consideró satisfactorias y pidió al Sr. Vicenti una explicación ó una reparación, habiéndose dado por terminada esta cuestión con un acta firmada por D. Miguel Moya y D. Luis López Ballesteros en representación del Sr. Vicenti y por D. Francisco de Asís Delgado y D. Alfredo Ramírez Tomé en representación del Sr. Soria.

Los Sres. Soria nos encargan hagamos público su agradecimiento por las manifestaciones de simpatía y de adhesión, valiosas por el número y por la calidad, que han recibido con motivo de la campaña difamatoria.

Aguas.

Se han hecho dos instalaciones para suministrar agua á dos fincas de la Ciudad Lineal, una situada en el suplemento de la manzana 82 y otra en la manzana 97.

Se han colocado en la calle de Manuel Marañón 123 metros de tubería de hierro fundido de 80 milímetros y una llave de paso del mismo diámetro.

En el Parque de diversiones se han instalado dos nuevas bocas de riego.

Tranvía de Cuatro Caminos.—Doble vía.

Han llegado 4.032 metros de carriles y 330 atados de bridas pedidos para esta obra que se ha iniciado y proseguirá con toda la actividad posible.

Ferrocarril á Colmenar Viejo.

El día 6 fueron reconocidos y autorizada su circulación tres furgones construidos en nuestros talleres.

Se continúa pagando en las fechas correspondientes las cantidades convenidas á la Sociedad constructora.

Trátase de fabricar en alguna cantera de Colmenar Viejo adoquines de basalto como los de la calle de Alcalá en su primer trozo.

Construcciones.

Obras para la Compañía: Estación de Tetuán: Cubierta de uralita roviralta para el taller de coches. Parque de diversiones: Varias obras en el mismo. San Fernando: Primera estación elevadora de aguas del Jarama (pozo), casa de transformadores, casa de planta baja, varias obras en la casa de máquinas de la carretera de Hortaleza, estanque de 1.000 metros cúbicos en la manzana 68.

Obras para particulares: manzana 69, estanque de cemento armado; manzana 74, pabellón de dos pisos; manzana 76, dependencias; Manzana 78, ampliación de un hotel, hotel de planta baja; manzana 79, cerramiento y casa de guarda; manzana 81, cochera y cuadra; manzana 82, hotel de dos pisos, casa de guarda; manzana 90, hotel de dos pisos, hotel de dos pisos y cerramiento, ampliación de un hotel; manzana 91, hotel de planta baja y cerramiento; manzana 95, casa de guarda, estanque de rasilla; manzana 96, dependencias; manzana 98, hotel de dos pisos y cerramiento, hotel de dos pisos y cerramiento, obras en la armadura de un hotel; manzana 99, reforma de un estanque; manzana 100, obras en la armadura de una casa; manzana 100 (prolongación), hotel de dos pisos; barriada de Canillejas, casa de planta baja; calle de O'Donnell, núm. 4 (Madrid), levantar un piso en las dependencias de un hotel.

Total de obras en construcción: 31.

La casa para el «A B C» está terminada y lista para su inauguración.

El paseo central de la calle del General Topete, junto al Teatro, que da acceso á dicha finca, ha sido arreglado para que puedan llegar á ella los automóviles de la Casa Real.

S^{DA}D. A^{MA}. ESPAÑOLA

KOERTING

MADRID: Floridablanca, núm. 3. : **BARCELONA:** Traspalacio, núm. 2.

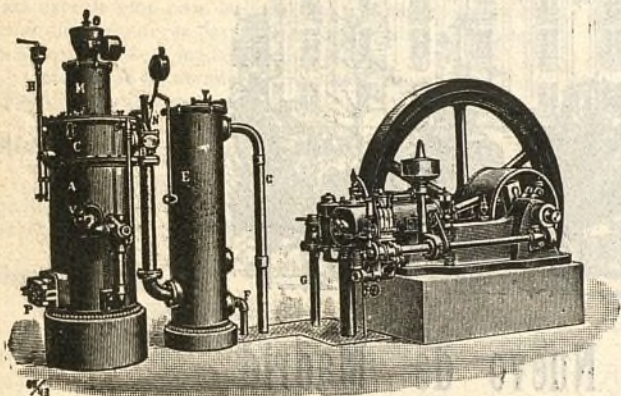

**INSTALACIONES DE
MOTORES DE GAS KOERTING
POR ASPIRACIÓN**

las más económicas en su marcha, s s s
e e e las más esmeradas en su ejecución

Pulsómetros, centrífugas de los últimos modelos,

Aparatos por chorro Koerting.

Máquinas herramientas. Útiles. Gatos. Aparejos y Cabrestantes.

**MÁS DE MEDIO MILLÓN DE CABALLOS
FUNCIONANDO EN TODO EL MUNDO**

CALEFACCIONES HIGIENICAS



POR VAPOR DE BAJA PRESIÓN Y AGUA CALIENTE

**Ascensores eléctricos,
Bombas para elevación de aguas, etc., etc.**

PROYECTOS Y PRESUPUESTOS GRATIS

Más de CINCUENTA MIL instalaciones KOERTING funcionando en todo el Mundo.

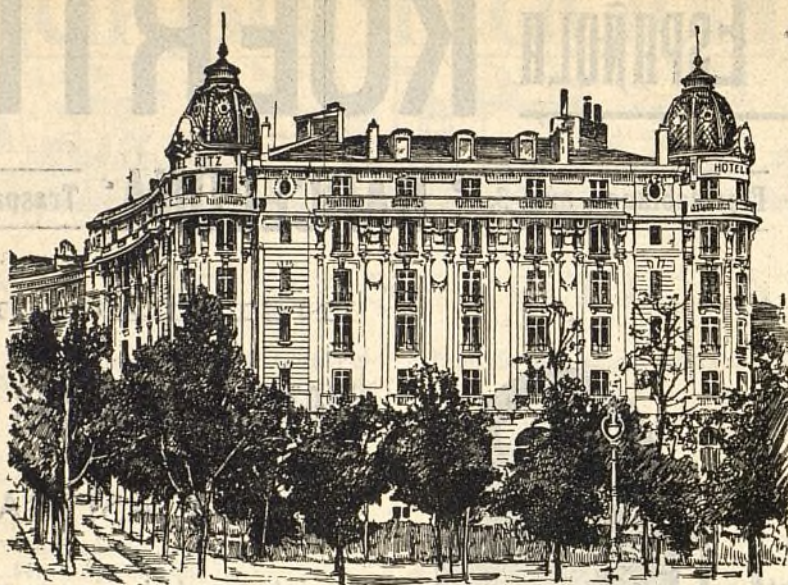

El Magnifico Hotel Nuevo de Madrid

(EL HOTEL RITZ),

ha consumido 3000 kilos del

“Muropint.”

❖ ¿ QUE ES “MUROPINT” ? ❖

“MUROPINT” es la Pintura al agua, lavable, mas higienica, artistica y barata jamas inventada, á proposito para habitaciones, oficinas, hospitales, etc.

Se expende **en polvo** y para prepararla basta mezclarla con agua. No deja desperdicios.

Se fabrica en 65 matices de color diferentes y es el producto de la acreditada casa de **Burrell y Cia., de Londres.**

Pidase pormenores y una copia del interesante librito “El Arte de Decorar El Hogar” á los Agentes Depositarios:

PRECIOS:

Colores Nos. 1 á 63	Ptas. 2'00 por kilo.
“ “ 64 y 65	“ 4'00 “

De venta en todas las Principales Droguerías.

Electricidad.

En la calle de Serrano Galvache se ha instalado una nueva línea para el suministro de fluido para alumbrado.

Se ha terminado el arreglo de las líneas de baja tensión, rebajando algunos postes podridos en la calle principal, entre las manzanas 68 y 69.

En la presente decena se ha empezado a suministrar fluido para alumbrado á cinco nuevos abonados.

Talleres.

En los de la Estación de Tetuán se han construido: una mesa de roble de 1 por 1,80 metros para oficinas; una caja de pino para la imprenta; tres cadenas para frenos; diez pasadores para topes; dos discos para señales y seis pértigas de madera para troles.

Además se ha atendido, como de costumbre, al recorrido y reparaciones necesarias del material móvil.

Almacenes de la Ciudad Lineal.

A la casa Molyn y Compañía, de Rotterdam, se han pedido 1.000 kilogramos de esmalte blanco en envases de 10 kilogramos, con destino á nuestros almacenes.

Imprenta.

A «La Papelera Española» se ha hecho pedido de 114 resmas de papel «Printing» para carteles de teatros, 10 resmas de papel couché y 10 resmas de papel blanco corriente por valor de 2.260 pesetas.

Asociación General Española de Empleados Mercantiles.

Hemos tenido el gusto de leer la Memoria del último ejercicio de esta Asociación que cuenta cerca de un millar de inscriptos y cuyos datos revelan el amor y celo desplegados por su Junta directiva en su rápido y feliz desenvolvimiento. Esta simpática Asociación de Mutualidad de los Empleados Mercantiles tiene una finalidad digna de encomio y será un auxilio de valía para las Casas de Banca, Industria y Comercio que podrán proveerse de personal competente y de honorabilidad y la Compañía así lo ha hecho varias veces. Deseamos sigan los éxitos.

Nuestra cantera en Colmenar Viejo.

Se ha contratado su laboreo y podemos satisfacer los pedidos que se nos hagan, puesta la piedra en la Estación de Tetuán á los precios siguientes:

PESETAS

Piedra granítica machacada de 3 á 7 centímetros, el metro cúbico, á.	11,50
Piedra granítica cuarteada de 10 á 15 centímetros, el metro cúbico, á.	9,50
Balasto para la vía hasta 10 centímetros, el metro cúbico, á.	10 »
Mampostería ordinaria, dimensión mayor 40 centímetros, el metro cúbico, á.	9,25
Mampostería careada, dimensión mayor de tizón ó cara 40 centímetros, el metro cúbico, á.	19 »
Metro lineal de encintado, desbastado de 15 centímetros grueso, 40 tizón y minimum de línea 50 centímetros, á.	2,50
Metro lineal de encintado labrado de las mismas dimensiones, á.	3 »
Pedruscos de 15×15×25, el 100.	19 »

Piedra de sillaría de todas clases y dimensiones á precios muy arreglados según los pedidos.

Viveros de la Compañía.—Visitenlos los vecinos de la Ciudad Lineal. Si avisan con uno ó dos días de anticipación lo que desean les acompañará uno de los jardineros para servirlos mejor.

PLANTAS EN TUESTO

Alternánteras variadas.	á 10	ptas. el 100
Lobelia enana.	á 25	> el 100
Ajerato azul enano.	á 8	> el 100
Begonia Sempem florens.	á 20	> el 100
Floxs Drumondil.	á 8	> el 100
Alejies Cuarentenos.	á 8	> el 100
Verbenas.	á 8	> el 100
Extraña.	á 6	> el 100
Zinia elegante.	á 6	> el 100
Petunias variadas.	á 8	> el 100
Geranios de hierro.	á 25	> el 100
Id. de rosa.	á 25	> el 100
Id. yedra.	á 25	> el 100
Capuchinas variadas.	á 15	> el 100
Fucsias.	á 75	> el 100
Hortensias.	de 0,75 á 5	> una
Espírea revisii.	á 0,75	> una
Celinda.	á 0,75	> una
Passionaria azul.	á 2	> una
Eucaliptos.	de 1,00 á 1,50	> uno
Rosales bajos variados.	de 0,75 á 1,25	> uno
Id. altos id.	de 3,00 á 4	> uno
Rincompernus jazminoydes.	á 3	> uno
Rosales trepadores.	á 1,50	> uno
Bignonia grandiflora.	á 2	> una
Verónicas.	de 1,00 á 4	> uno
Jazmines blancos.	de 1,00 á 1,50	> uno
Madreselvas variadas.	de 1,00 á 2	> uno
Yedra.	de 0,75 á 1,50	> una
Licinia de china.	á 2	> una
Dentzia escabra.	de 0,50 á 1	> uno
Aucubas.	de 2,00 á 6	> uno
Abutilones.	de 0,75 á 2	> uno

PLANTAS EN TIERRA

Flox Drumondii.	á 4	ptas. el 100
Extraña.	á 4	> el 100
Petúnias repicadas.	á 6	> el 100
Ajerato azul.	á 6	> el 100
Margarita enana.	á 0,75 docena y á 6	> el 100
Pensamientos variados.	á 0,75	> docena

DATOS

acerca de la

Ciudad Lineal.

Los que deseen colocar capital en nuestra empresa, adquirir terrenos, construir una finca ó enterarse de todos los detalles de la vida en la Ciudad Lineal, encontrarán en el libro *Datos acerca de la Ciudad Lineal*, á la altura de los mejores de su género en el extranjero, contestación á sus preguntas.

Se vende al precio de 5 pesetas en las Oficinas de la Compañía Madrileña de Urbanización y en las principales librerías.

Correspondencia particular.

Sr. D. B. A. Recibidos los tres números atrasados del *Eco de Orense*. Gracias.

Lo que necesitamos son más datos precisos y firmados de los hechos bochornosos que como jugador de ventaja realizó el despreciable sujeto de referencia.

RESÚMENES

DE INGRESOS Y PAGOS VERIFICADOS POR LA "COMPAÑÍA MADRILEÑA DE URBANIZACIÓN"
DURANTE EL MES DE ENERO DE 1912

INGRESOS

		Pesetas.
Valores emitidos y depósitos.		
Obligaciones al contado.	116.570 »	697.426,80
Idem á plazos (Caja de Ahorros)...	527.602 »	
Pagarés suscritos.	14.000 »	
Importan los depósitos constituidos.	39.254,80	
Terrenos. Explotación.		
Cobrado por plazos.	8.945,59	9.313,55
Idem por transferencias y varios.	367,96	
Aguas. Explotación.		
Cobrado por suministro, uso de calles é instalaciones.		1.364,97
Vías férreas. Explotación.		
Recaudación por viajeros.	27.648,32	34.210,30
Venta de billetes pagados con intereses de obligaciones, con 50 por 100 de bonificación.	1.087,32	
De tarjetas de circulación á precio reducido.	584,50	
De transporte de mercancías en el tranvía de Vallecas.	4.615,56	
De anuncios en los tranvías.	50 »	
De varios cobradores, por faltas en sus liquidación.	16,80	
De D. Gregorio López González por arrendamiento de la cantina en la estación de Colmenar.	75 »	
De D. Remigio Casado por dos volquetes de carbonilla.	3 »	
Indemnizaciones.	129,80	
Construcciones.		
Cobrado por plazos.	12.428,36	16.982,63
Idem por alquileres.	4.514,27	
Idem por proyectos.	40 »	
Electricidad. Explotación.		
Cobrado por fluido y 10 por 100 para la Hacienda.	6.829,44	7.971,51
Idem por alquiler de contadores.	375 »	
Idem por instalaciones y varios.	767,07	
Almacenes.		
Venta de materiales y artículos diversos.		1.583,80
Imprenta. Explotación.		
De varios, por suscripción á esta Revista.	724 »	3.119,95
De idem, por anuncios.	276,45	
Trabajos á particulares.	2.119,50	
Diversiones. Explotación.		
De D. Manuel Delgado, por alquiler del Teatro.	55 »	118,40
De Sociedad de Cultura de la Ciudad Lineal por idem id.	55 »	
De D. Bernardo Cabañas, por 100 postales.	8,40	
Tejares.		
Venta de ladrillos.		22 »
Comisiones.		
Cobrado por este concepto.		638,22

	Pesetas
Intereses y descuentos.	
Cobrado por este concepto	152,89
Gastos generales.	
De D. Antonio Herrera, formalizado de más el 12 del corriente	50 »
Venta de 18 ejemplares «Datos acerca de la Ciudad Lineal»	90 »
De sellos y gastos de correo.	237,40
	377,40
Intereses. Cuenta general.	
Reintegro de intereses de obligaciones pagados el 29 del corriente.	290,10
Accidentes del trabajo.	
De Agrupación Madrileña, por uso del botiquín.	65 »
De varios, por indemnizaciones	76,25
	141,25
Contribuciones é impuestos.	
Del Ayuntamiento de Canillejas, devolución de parte de lo satisfecho por reparto gremial de cereales	13,75
Del Casino de Obreros y Artesanos de Calañas, importe de dos pólizas.	8 »
Del 3,30 por 100 de los intereses pagados en el mes.	4.061,55
	4.083,30
Deudores varios.	
De varios, por saldo de sus cuentas.	3.164,40
Fianzas de empleados.	
Importe de varias constituidas	1.943,30
Anticipos á empleados.	
Cobrado á cuenta de los concedidos.	1.544,32
Terrenos en comisión.	
Cobrado por este concepto	488,60
Vías férreas. Ier. Establecimiento.	
Devolución de jornales de varios obreros	27,50
Aguas. Ier. Establecimiento.	
De D. Ezequiel Peñalver, á cuenta de indemnización por rotura de tubos de hierro fundido	75 »
Fianzas.	
Del Juzgado de Chamberí, devolución de la que constituimos el 25 mayo de 1909.	881,54
Viveros.	
De D. Juan Pérez Sáinz, por plantas.	3 »
De la Sra. viuda de Crespo, por caña cortada.	25 »
	28 »
Sociedad de Cultura de la Ciudad Lineal	
Cobrado por cuenta de dicha Sociedad	188,50
SUMAN LOS INGRESOS.	786.138,23

PAGOS

		Pesetas
Gastos de administración.		
Dieta á Señores consejeros, á cuenta sesión 325		166,66
DIRECCIÓN		
Personal administrativo y técnico.	9.475,68	17.297,23
Idem temporero.	7.821,55	
Publicidad.		
Anuncios y suscripciones durante los meses de diciembre 1911 y enero 1912		2.959,90
Gastos generales.		
A Sres. García y Rivero, por un espejo de situación.	22,40	
A D. Augusto Delbreil, á cuenta factura 30 noviembre de 1911 por sellos de metal y caucho y varios.	250 »	
A Garantía Agrícola é Industrial, por fluido eléctrico consumido en Vallecas en los meses de noviembre, diciembre de 1911 y enero 1912.	72 »	
A D. Luis Espuñes, por fluido consumido en la calle de Lagasca, 6, en el mes de diciembre 1911.	1,62	
A D. Amando Pamies, gratificación por investigación de firmas á empleados y obreros.	83,40	
A D. Román Fernández y D. Manuel Amigo, jornales como serenos.	15 »	
A varios, por reparto de propaganda.	30 »	
A D. Bernardo Rodríguez, por un frasco de tinta.	1 »	
A D. Luis Puig, alquiler del cuarto bajo de la calle Lagasca 6, del mes corriente. . . .	75 »	
A D. Lesmes Peñacoba, por limpieza y cuidado de la anterior oficina.	25 »	
A D. José Gentil, á cuenta de un plano en escayola de una manzana de la Ciudad Lineal.	306,40	
A D. Orestes Calvet, por dos clichés fotográficos.	10 »	
A Mafel Coach, por un servicio de coche. . .	27 »	
A Dirección General de Correos, por suscripción al apartado 411 durante el corriente año.	150 »	
A Compañía Madrileña de Alumbrado y Calefacción por Gas, consumo en la calle de Lagasca, 6.	17,20	
A varios comisiones por gestiones y trabajos de propaganda en favor de la Compañía. .	451,20	
A D. Emilio Muñoz, por pago de dos ejemplares «Datos acerca de la Ciudad Lineal». .	10,30	
A D. H. G., honorarios por trabajos para conseguir la utilidad pública de las ciudades lineales.	416,66	
A D. Pascual Pérez, para gratificaciones de Navidad.	70 »	
A D. Eugenio Baig, su factura 5 del corriente, por reparaciones de maquinaria. .	77,50	
A Sres. D. Antonio de la Paz y C.ª, por servicio de coche para la visita de los Sres. Consejeros á S. M. el Rey.	72,20	
A D. Custodio Redal, por trabajos de traducción.	50 »	
A Manufacture Générale de Cautchoux, por reparaciones de cuatro cámaras. . . .	26 »	
A D. Antonio Herrera, por trabajos de albañilería.	50 »	
A D. Remigio Casado, factura 30 diciembre 1911 y 13 del corriente.	93,95	
A D. Joaquín Moreno, por 7 kilos de lana. .	17,50	
A D. Carlos Soria y Hernández, gratificación concedida por el Consejo en sesión del día 10 del corriente por presentar el balance antes de este día.	500 »	
A D. Demetrio Quirós Pérez, por trabajos para id.	200 »	
A D. José Réula Arcega, por trabajos para idem.	100 »	
A D. Aquilino Berganza, su factura 19 del corriente, por 2 uniformes y 5 capotes. . .	515 »	
A D. Mariano Leal, por trabajos extraordinarios.	7,50	
A D. Arturo Soria Hernández, por trabajos realizados para la confección del libro «Datos acerca de la Ciudad Lineal», por acuerdo del Consejo.	500 »	
A D. Angel Muñoz, por trabajos realizados para id. id.	250 »	
A D. Joaquín Moreno, por un uniforme de ordenanzas.	55 »	

		Pesetas
A Sres. Hijos de Gaisse, factura 30 diciembre 1911, por libros impresos y material de oficinas.		358,02
A Sociedad Española de Papelería, sus facturas 30 septiembre y 31 octubre 1911, por material de escritorio y dibujo.		374,20
A Sres. Herrero y Puerta, por 1.000 sobres. .		22,50
A D. José Hipola, por una caja portapapeles.		3,50
A D.ª Encarnación Alférez, por hechura de seis colchones y seis almohadas para las camas de la estación de Colmenar para uso de maquinistas y fogoneros.	15 »	
A D. José Crescente Muñoz, por drogas. . .	1,25	
A D. Celedonio P. Pérez, por 102 fotografías de guardas jurados.	24 »	
Vigilancia reservada.	30 »	
Locomoción á varios empleados.	27,95	
Sellos de correo.	335,55	
Gastos menores.	82,46	
Por trabajos extraordinarios de vigilancia de vías férreas: á		
D. Agustín Martínez, D. Cipriano Dorado, D. José Lacuna, D. Genaro Muñoz, don Pedro Fraile, D. Juan Alonso, D. Gregorio Molina y D. Mariano Díaz.	240 »	
Premio anual, según acuerdo del Consejo, al conductor D. Cesáreo Casas.	250 »	
Al limpiavías D. Emilio Delgado.	250 »	
A D. José Antonio Alvarez, por aumento de recaudación y normalidad en el servicio. Gratificación al guarda jurado D. Enrique de la Torre.	32 »	
A D. Juan Rodríguez, para gratificaciones. .	15 »	
A D. Joaquín Moreno, para regalo de Navidad.	22 »	
Por cuidado de tuberías.	15 »	
		6.677,01

Intereses. Cuenta general.

Por obligaciones al contado.	74.772,50
Por id. á plazos (Caja de Ahorros).	45.412,67
Por pagarés.	3.161,72
Por fianzas de empleados.	14,15
	123.361,04

Vías férreas. 1.ª. Establecimiento.

A D. Federico Achaques por obras de albañilería en los talleres de Tetuán.	1.587 »
A D. Andrés Minnocci, por obras de pintura en idem.	21 »
A D. Antonio de las Heras, por obras de vidriería en idem.	268,15
A Altos Hornos de Vizcaya, intereses según extracto de cuenta por 22 kilos. de carril. .	4.896,66
A D. Antonio de la Plaza, por 240 metros cúbicos piedra granítica.	670 »
A Sres. Orenstein y Koppel Arthur Koppel, saldo de sus facturas 20 junio y 10 octubre 1911 por rueda y cambios de vía. . . .	3.000 »
Jornales.	4.435,81
	14.878,62

Línea á Colmenar Viejo.

A Sres. Orenstein y Koppel Arthur Koppel, saldo factura 26 junio 1911 por dos coches para viajeros y á cuenta de 18 vagones. .	4.537,33
A D. Donato López, á cuenta construcción de la cubierta para la estación.	500 »
A D. Francisco Sáez, por piedra para encintado.	1.058,64
A D. Antonio de las Heras, por obras de vidriería.	233,05
A D. Diego Franch, saldo construcción de estación y á cuenta de su garantía. . . .	12.000 »
A D. Gabriel Ortega, á cuenta construcción de una tapia en Viñuelas y saldo cobertizo para la estación de Colmenar.	850,20
A D. Emilio Soria, á cuenta de su contrato de explanación.	750 »
A Sres. Ruiz Hermanos, por obras de carpintería en casillas de guardabarreras.	332 »
A Sra. Viuda de Victoriano Echavarrí á cuenta de traviesas.	1.000 »
Jornales.	3.665,33
	24.928,55

Línea á Vallecas.

A. D. Alejo Alvarez por 32 metros de grava machacada.	120 »
A Compañía de M. Z. A., por instalación de un cruzamiento de nuestro tranvía.	1.250 »
Jornales.	5.759,50
	7.129,50

Tracción Eléctrica

Jornales.	288,60
-------------------	--------

Red Telefónica.

Jornales	371,35
Terrenos. 1.º Establecimiento.	
A D. Juan Mazo Ferrete, á cuenta de comisiones por gestiones para la adquisición de tierras	650 »
A D. Tomás Calle, minutas como notario por compra de tierras	469,76
A D. E. V., comisión por gestiones para la adquisición de tierras	75 »
A D. Justo Garrido, á cuenta desmontes en las manzanas 86 y 88	1.010 »
A D. José García Deorico, á cuenta idem en las manzanas 82 y 84	152 »
A D. Mariano Sánchez, factura 2 del corriente, por 1.610 kilos de cebada	273,70
A D. Joaquín Armengot, honorarios por trabajos como perito en expropiación de 56 parcelas en término de Vicálvaro	2.800 »
A D. Sebastián Fernández, sus facturas 11 y 20 enero 1912, por cebada, paja, cáñamo y habas	717,51
A D. Luis García Arias, por colocación de siete carteles para demarcación de lotes	70 »
A D.ª Casta Zapatero, á cuenta de tierras en término de Canillas, según contrato	1.000 »
A D. Gumersindo de la Cruz, á cuenta de tierras en término de Vallecas	750 »
A D.ª Nicanora Cebrián, á cuenta de tierras en idem id	750 »
A D. Juan de Matas, á cuenta de tierras en término de Fuencarral	100 »
A D. Francisco Sáez, por 44 metros piedra para encintado	77 »
A D. Simón Fonseca, á cuenta de desmontes en la Ciudad Lineal	310,59
A D. José Martínez, por 987 kilos de cebada	177,66
A D. Jesús Padriera de Villapadierna y Erice, por saldo de 3.740,69 metros cuadrados de tierra en término de Madrid	57.234,01
A D. Gregorio Orozco, por asistencia y herraje de 13 caballerías	39 »
A D. Enrique Carvallo, por trabajos de peritización en la tercera tasación de tierras para el ferrocarril de Colmenar	333,66
A D. Nicolás Alonso, comisión por adquisición de tierras	1.164,68
Jornales por desmontes y cuidado de arbolado y paseos	3.369,30

Aguas. 1.º Establecimiento.

A D. Antonio Martín Retamar, para portes de un vagón de ladrillos á San Fernando ..	15,07
A D. Juan Pinar, gastos de locomoción y estancia en San Fernando los días 12 al 24, 26 y 28 al 31 diciembre 1911 y 1, 2, 4, 5, 6, 8 y 9 corriente	75 »
A Compañía Anglo-Española de Cemento Portland, su factura 30 noviembre 1911 por 2.000 kilos de cemento	1.063,30
A Sres. Marco y Nogués, á cuenta de alquiler de una caldera de vapor durante seis meses	500 »
A D. Simón Fonseca, á cuenta construcción de zanjas	509,54
A D. Julián Santiago, por cava de tierra en San Fernando	593,60
A D. Víctor Velázquez, por idem en id	456,35
Al Jefe de Estación de San Fernando, por averías causadas	13,75
A D. Rafael Gil, por obras de albanilería ..	1.671,50
A D. Fabriciano Cana, por idem id	2.181,50
A D. Antonio Martín, por obras de albanilería	1.092,15
A D. Paulino Duarte, por idem de cerrajería	1.246,70
A D. Antonio Hernández, por idem de albanilería	2.368 »
A D. Faustino Gallego, por yeso para obras en Puente de Viveros	475,50
A D. Ezequiel Peñalver, por alquiler de carros de transporte	600 »
A Sociedad Española de Construcciones Metálicas, su factura 4 noviembre 1911 ..	1.573,95
A Sres. Ruiz Hermanos, por obras de carpintería en casa máquinas de Canillejas ..	872,75
Gratificaciones por cuidado de tuberías ..	15 »
A D. Pedro Pascual, por 78 metros cúbicos de arena y jornales	126,40
A Compañía de Bombas Worthington, por el segundo plazo del contrato, 5 marzo 1911, por maquinaria	10.800 »
Portes de un vagón de Madrid á San Fernando	2,32
Jornales por canalización	919,60

Pesetas.

Construcciones.

A D. Manuel González, por obras de albanilería	5.396,91
A D. Federico Achaques, id. id.	1.587,50
A D. Rafael Gil, id. id.	1.585,25
A D. Joaquín Moreno, id. id.	750 »
A D. Antonio Hernández, id. id.	400 »
A D. Alfonso Martín, id. id.	1.805 »
A D. Antonio Martín, id. id.	350 »
A D. Antonio Herrera, id. id.	150 »
A Sres. Ruiz Hermanos, id. carpintería	2.409,70
A D. Joaquín Espinosa, id. id.	150 »
A D. Miguel Uceta, id. pintura	269,45
A D. Andrés Minnocci, id. id.	797,02
A D. Ricardo Fernández, id. id.	620,60
A D. Antonio de las Heras, id. vidriería ..	150 »
A D. Luis de la Rubia, id. id.	1.502,84
A D. Román López, id. cerrajería	1.025,33
A D. Paulino Duarte, id. id.	400 »
A D. Juan Inigo, id. id.	403,20
A D. José Barella, id. revoco	1.818,16
A D. José Gentil, id. escultura	100 »
A D. Santiago Pared s, id. marmolería ..	125 »
A D. Gabriel Asins, id. persianas de hierro ..	800 »
A D. José Rivera, por baldosines	200 »
A D. Luis Viardell, id. id.	688,94

Diversiones. 1.º Establecimiento.

A D. Luis de la Rubia, por obras de vidriería en el Parque	116,50
A D. Andrés Minnocci, por obras de pintura en idem	126,83
A D. Joaquín Moreno, por obras de albanilería en el Velódromo y Tiro al blanco ..	3.244,88
A D. Joaquín Espinosa, por idem de carpintería en el Parque	367,50
A Sres. Ruiz Hermanos, por obras de carpintería en id.	2.028,85

Aguas. Explotación.

Jornales por elevación	159,40
------------------------------	--------

Terrenos. Explotación.

Comisiones	340 »
------------------	-------

Vías férreas. Explotación.

A D. Joaquín Sánchez y D. José Jover, devolución del importe de ocho tarjetas ..	4 »
A D. Daniel Vindes Barba, sobrante en su liquidación	3,95
A D. Aniceto Layna, comisión por anuncios en los tranvías	12 »
A D. Fernando Redondo, devolución de indemnización	2,50
Por 100 listas de embarque	2 »
A D. Teófilo Guerra, gratificación según orden de Dirección	32 »
A D. Celestino de Pablo, devolución del importe de cuatro tarjetas	2 »
Jornales	9.039,85

Imprenta. Explotación.

A D. Luis Aleixandre, devolución del importe del recibo 3.585	12 »
A D. Policarpo Ruiz, idem del recibo número 7.628 de la Revista	8 »
Reparto de los números 469, 470 y 471 de esta Revista	50,50
A varios, comisiones por anuncios	212,55
A D. Julián Palacios, por tarjetas	1 »
AFábrica de Electricidad de Tetuán y Madrid por fluido en los meses de noviembre y diciembre 1911	256,65
Gastos menores	30,55
Jornales	2.118,05

Electricidad Explotación.

Al Excmo. Sr. D. Estanislao de Urquijo, «Salto de Bolarque», por fluido consumido en diciembre 1911	6.307,43
A Sociedad de Gasificación Industrial, por suministro de energía en agosto y diciembre 1911	4.803,68
A D. Gregorio Tomás, alquiler de la casa para almacén en Villaverde	30 »
A D. Federico Ferrari, por instalación de contadores á particulares	526,60
A D. Joaquín López, por alquiler de terreno para caseta de transformador en Madrid Moderno	31 »
Jornales	928,75

Pesetas.

Tejares.

A D. Manuel Calatayud, por ladrillos.	458,22	1.858,22
A D. Joaquín Domingo, por id.	1.400 »	

Viveros.

A D. Isidro Uriá, por cien plantas de boj.	12,50	
A D. Félix Pouzet, por dos gramos de semilla de eucaliptos.	0,50	
A D. Julio López, por cinco higueras.	2 »	
A D. Segundo Flores, por 2 eras de cebollinos.	6 »	141 »
A Sres. Sobrinos de Angel Caro, por 12 piezas de hiladillos para los eucaliptos.	18 »	
Jornales.	102 »	

Alquileres.

A D. León Valdivieso, devolución de su fianza por alquiler en la barriada obrera.	16 »	
--	------	--

Fábrica de Electricidad. Ier. Establecimiento.

A D. Francisco Marrodán, gastos de locomoción y estancia en Valverde y Carabanchel.	33 »	
A D. Carlos Puch, gastos ocasionados para la instalación de transformadores en Villaverde y Carabanchel.	55,65	1.445,80
A los ferrocarriles de M. Z. y A., por concesión para establecimiento de cinco postes en el kilómetro 11 de la línea de Badajoz.	10 »	
Jornales.	1.347,15	

Proyectos de casas.

A D. Emilio Vargas, por el 10 por 100 de lo ingresado por estudios durante el año 1911.	671,30	
--	--------	--

Portes.

A D. Benito Crespo, saldo facturas 27 noviembre por arrastres y a cuenta otra de igual fecha por suplidos.	1.732,20	
A los ferrocarriles de M. Z. y A., portes de tres vagones de traviesas, dos de carbón y uno de carriles.	2.152,93	3.920,74
A D. Fernando Orejón, transporte de un vagón de traviesas a Vallecas.	18,96	
A D. Rosendo Millán, por id. id.	16,65	

Deudores varios.

A D. Manuel Miralles García, para pago de un ejemplar «Datos acerca de la Ciudad Lineal».	5,35	
A D. Gaspar Gálvez, pago de suscripción a «La Correspondencia de España».	20 »	
A Sres. Albertos y Prieto, por cuenta de D. Federico Achaques, por yeso.	82,20	2.660,80
A D. Miguel Gallar, para suscripción de «Nuevo Mundo» y tapas de «Blanco y Negro».	13,50	
A varios, por saldo de sus cuentas.	2.539,75	

Intereses y descuentos.

A Sres. Urquijo y Compañía, intereses, comisión y timbres de nuestra cuenta de crédito desde 1.º de octubre a 31 diciembre 1911.	7.028,90	
Quebranto sufrido en la negociación de dos títulos de la Deuda, números 542.814 y 542.815.	22,99	7.055,24
Quebranto sufrido en la devolución de nuestro giro de Gustavo Mayer Alberti.	2,70	
Gastos de giro de una letra enviada a don Enrique Carvallo.	0,65	

Pagares.

Importan los devueltos.	20.500 »	
------------------------------	----------	--

Depósitos.

Importan los devueltos.	47.893,46	
------------------------------	-----------	--

Caja de Ahorros.

Devolución a sus respectivos vencimientos de varias libretas a voluntad.	32.739 »	214.018 »
Idem id. a plazos.	181.279 »	

Obligaciones.

Comisiones.	4.731,01	
------------------	----------	--

Obligaciones amortizadas.

A D. Domingo Verdugo, por la 2.614.	500 »	
--	-------	--

Velódromo. Explotación.

A D. Angel Muñoz y D. Ramón Paz, por medallas para premios.	74,80	
--	-------	--

Almacenes.

A D. Laureano Ortiz de Zárate, a cuenta de su factura 30 septiembre, por material de ferretería.	600 »	
A Sres. Yanke Hermanos, sus facturas 2 diciembre 1911, 3 y 5 corriente, por derechos de aduana.	1.343,50	
A Sres. Burell y Compañía, por 2.021,00 kilos de aceite y 1.000 kilos mupoint.	1.652,65	
A Sres. Navarro y Capo, su factura 18 diciembre por derechos de aduana.	32,35	
A D. Claudio López, por una tina y seis cubetas.	101 »	
A D. Manuel Landecho, factura 15 octubre 1911 por lámparas eléctricas.	40 »	
A Sres. Marrón y Quellas, por transporte de una bomba.	15,10	
A Sres. H. G. M. Faddin y Compañía, nuestra remesa para envío de Emeralites.	3.323,10	
A D. Federico Batres, su factura 31 diciembre 1911, por drogas.	101,25	
A Sociedad Anónima Española de Lubrificantes, por 504 kilos de valvolina.	535,75	
A D. Manuel Romero Guirau, por aguarrás.	140,80	
Quebranto en el cobro de las facturas 184, 186 y 187.	3,55	
A D. Joaquín Vega, devolución de lo ingresado de más por recibo 1.352.	1 »	
Derechos de aduana de tres paquetes postales.	5,32	
Para reembolsos de expediciones.	0,30	
Portes de mupoint.	1,05	
A D. Ignacio González, por drogas.	3 »	
A Sres. Yale & Town Ltd. nuestra remesa para pagos de candados.	574,75	
Comisión por venta de artículos.	5,50	
Jornales.	359,50	

Para Vías férreas.

A D. Gabriel Montero, saldo factura 1.º septiembre por 10.000 kilos, saldo id. 30 junio por 116.901, a cuenta id. 31 julio y 30 septiembre 1911, por carbón.	12.500 »	
A D. José María de la Torre, saldo de sus facturas 30 noviembre por 111.632 kilos y 31 diciembre 1911 por 113.562 kilos de carbón.	7.338,49	
A D. Mariano Luis Ramón, por 2.040 kilos de carburo de calcio.	812,85	
A D. Patricio López de las Hazas, su factura 4 del corriente, por tornear 4 cojinetes.	150,75	
A Sres. Munar y Guitart, saldo de sus facturas 30 junio y 30 septiembre y a cuenta 31 julio y 31 octubre 1911, por material de maquinaria.	3.950 »	
A D. Silverio Bengochea, saldo factura 31 mayo y a cuenta 30 junio 1911, por fundición de metales.	1.077,42	
A Sra. Viuda de Gustavo Maldiney, su por 65 metros cuadrados de lona embreada.	600 »	
A D. Alfonso Pérez, a cuenta de 177 traviesas suministradas.	502,25	
A «La Amistad», su factura 21 diciembre 1911, por zapatas de hierro fundido.	515,89	
A Sres. Pradera Hermanos, facturas 20 octubre, 16 y 30 diciembre 1911, por tornillos y tirafondos.	1.483,38	
A D. Luis Casajuana, su factura 7 diciembre 1911, por 12 faroles de mano.	186 »	
A Sres. Sucesores de G. Pereantón, facturas 8 de abril, 7 julio y 13 diciembre 1911, por cristales.	206,60	
A Sres. Creux y Compañía, por 4 balas de algodón.	481,25	

29.804,88

Para Aguas.

A Sociedad de Aparatos Industriales y Domésticos, por material para contadores	79,50
A D. Gonzalo Rodríguez Peñalver, su factura 20 diciembre 1911.	1.346,30
A Sociedad Metalúrgica «Duro Felguera», su factura 22 diciembre 1911, para maquinaria	1.261,62
	2.687,42

Para Fábrica de Electricidad.

A Sres. F. Vigaray y Compañía, por un transformador.	1.346,66
A Sdad. A. E. G. Thomson Houston Ibérica, saldo factura 18 febrero, importe 4 marzo y 17 abril y a cuenta 3 de mayo de 1911, por material eléctrico	2.000 »
A Sres. J. Dalmau Montero, sus facturas 28 noviembre y 25 enero 1912, por material eléctrico	705,60
A D. Carlos Knappe, saldo de su factura 31 de octubre e importe 30 noviembre 1911, por material eléctrico	667,95
A Sociedad Anglo-Española de Electricidad, su factura 20 octubre 1911 por accesorios de electricidad	457 »
A General Electric de España, su factura 8 diciembre 1911, por material eléctrico	255 »
A D. Juan Wenzel y Compañía, saldo factura 30 abril y a cuenta otra de la misma fecha por material	1.000 »
	6.432,21

Para Imprenta.

A D. Bonifacio García, a cuenta 30 septiembre 1911, por papel	1.150 »
A D. Julián Palacios, por 15 resmas de papel	510 »
A Sres. Hijos de Antonio Prados, por 510 kilos de cartón fino	81,60
A La Papelera Española, factura 1.º diciembre 1911, por resmas de papel	779,30
A Sres. Ch. Lorilleux y Compañía, su factura 31 diciembre 1911, por tintas	454,50
	2.975,40

Para Construcciones.

A Sres. Vinardell y Compañía, su factura 30 diciembre 1911, por baldosines	311,06
A D. José Jareño, factura 30 noviembre 1911, por vigas de hierro	1.398,25
A D. Enrique Flores Valles, su factura 28 de diciembre, por aparatos de fumistería	294,50
A D. José Rivera, por baldosines	457,24
A Sres. Hijos de José Simón, factura 15 noviembre 1911, por baldosines	1.626 »
A Sociedad Aragonesa de Portland Artificial, su factura 7 diciembre 1911, por 10 toneladas de cemento	300 »
A Sres. E. F. Escofet y Compañía, factura 29 septiembre 1911, por baldosines	504,80
A D. Bruno Zaldo, factura 31 diciembre 1911, por 4.000 rasillas	108 »
	4.999,85

Para Parque de diversiones.

A Sres. Plana, Martínez y Aguirre, su factura 20 enero por material para máquinas automáticas	16,75
---	-------

Para gastos generales.

A D. Julián Palacios, factura 31 diciembre 1911, por trabajos de litografía	148 »
A Sres. Sheldon Goenaga y Compañía, factura 25 octubre de 1911, por material de saneamiento	2.550,30
	2.698,30

HOTEL, 20.000 pesetas. 18 habitaciones, agua en tres pilas y el lavadero, con hermoso hotel estucado y embaldosado y magnífica instalación de luz con algunos aparatos. Roma, 3, Madrid Moderno, donde dan razón.

CASA VIEJA en la Guindalera, parada del tranvía, a duro el pie; buena renta.

Se cambiaría cualquiera de estas fincas por otra en la Ciudad Lineal.

Pagos por efectos de Almacén.

A Sociedad Anónima A. E. G. Thomson Houston Ibérica, francos 8.564,76 á 7,90 %, á cuenta contrato de electrificación, fecha 22 febrero de 1910.	9.241,40
---	----------

Contribuciones é Impuestos.

A la Hacienda Pública, gastos de inspección y vigilancia en el ejercicio de 1911	3.350 »
A Compañía Arrendataria de Tabacos, franqueo concertado para la Revista en el mes corriente	12,80
A D. Emeterio Celedonio García, por reintegro de certificaciones, instancias y declaraciones juradas	158,10
Reintegro del coprador oficial núm. 35	25 »
Licencia para dos bicicletas	25,70
Al Ayuntamiento de Madrid, licencia de coche durante el año 1912	97 »
A la Hacienda Pública, derechos reales de inscripción de escrituras en el Registro de la Propiedad	1.128,08
Efectos timbrados	1.452,35

Flauzas de Empleados.

Importan las devueltas	882,75
------------------------	--------

Anticipos á Empleados

Importan los concedidos	1.671 »
-------------------------	---------

Accidentes del trabajo.

A D. J. Hernández Morad, por medicamentos	3 »
A D.ª Josefa Duro, viuda de Vallejo, por doce mensualidades correspondientes á doce años de servicio prestados por don Manuel Vallejo	2.500 »
A varios, jornales	127,85
	2.630,85

Mobiliario y enseres.

A D. Félix Gómez, factura 4 del corriente por muebles para Oficinas	1.376 »
---	---------

Oficinas de la Compañía.

A D. Joaquín Espinosa, por obras de carpintería	572,50
A D. Luis de la Rubia, por id. de vidriería	59 »
A D. Román López, por id. de cerrajería	7,93
	639,43

Botiquín de la Ciudad Lineal.

A D. Victoriano Bonilla, por estucado	175 »
A D. Cesáreo Alonso, su factura 21 diciembre 1911 por algodón hidrófilo	40 »
A D. Santos García, su factura 25 del corriente por ocho arrobas paja de maíz y tres kilos de lana	29,50
	244,50

Derechos del Fundador.

Pagado según el artículo 6.º de los Estatutos	1.118,24
---	----------

Sociedad de Cultura de la Ciudad Lineal

Nuestra entrega como devolución de cantidades cobradas por su cuenta	308,50
--	--------

SUMAN LOS PAGOS..... 789.388,58

RESUMEN.—Existencia en 1.º de enero 1912..... 451.750,90

Ingresos..... 786.138,28

SUMA..... 1.237.889,18

Pagos..... 789.388,58

Existencia en 1.º de febrero..... 498.550,55

Imp. Ciudad Lineal.—Lagasca, 6, bajo.—Teléfono 1254.

SE VENDE O ALQUILA HOTEL en la Ciudad Lineal. Comprende tres otes y tiene buen jardín, emparrados, pozo, depósito y agua del Lozoya, con mangas para riego, y casa con diez habitaciones y galerías de invierno y verano. Tranvía á 40 metros. Razón, Esparteros, 7.

SE VENDEN tres lotes de terreno en la manzana 91. Razón Sr. Cimarra. Espoz y Mina, 4.