



La Ciudad Lineal



Revista científica de higiene, agricultura, ingeniería y urbanización.

AÑO XVII

Redacción y Administración: Lagasca, 6, bajo.

NÚM. 490

Madrid (Chamartín) 10 de Julio de 1912.

SUMARIO: HILARIÓN GONZÁLEZ DEL CASTILLO: Proyecto de ley de colonización y repoblación interior.—RAMIRO BLANCO: Las nubes.—VICENTE MUZÁS: Altimetría de España.—COSAS DE CHICOS: Benavente y los pájaros. El médico escolar. La escuela debe sufrir una transformación radical. La muñeca. La educación de la mujer. El cinematógrafo en las escuelas.—URBANIZACIÓN: Garantías y progresos de la Compañía en 1912. Nuestras noticias. Anuncios.

INFORME

que ante la comisión parlamentaria que entiende en el Proyecto de Ley de Colonización y Repoblación interior presenta D. Hilarión González del Castillo, Cónsul de España

(CONTINUACIÓN)

La colonización en fincas de propiedad particular
según el proyecto de
Ley de Colonización y Repoblación interior

Esta Ciudad Lineal colonizadora, que tanto habría de beneficiar los intereses generales del país, cabe muy bien en el proyecto de Ley de Colonización actualmente presentado á las Cortes, sin más que modificar, dándoles un criterio más amplio, los artículos que hablan de *colonización en fincas de propiedad particular*. Según el artículo 13, la colonización de esta clase de fincas podrá hacerse: por el Estado, mediante la previa adquisición de la finca correspondiente, ó por particulares en sus propias fincas con el auxilio del Estado. Pero no habla para nada del caso, que parece más lógico, del que se presentará con más frecuencia en la práctica: el de colonización que intenten los

particulares en fincas que no sean de su propiedad y también con el auxilio del Estado.

Cómo convendría reformar,
dándoles un criterio más amplio y elevado,
algunos artículos

Para comprender este caso, el citado artículo 13 podría quedar redactado como sigue:

Artículo 13. La colonización de fincas de propiedad particular podrá hacerse de las formas siguientes:

1.^a Colonización por el Estado mediante la previa adquisición de la finca correspondiente, cuya adquisición podrá obedecer:

I. A enagenación voluntaria por el propietario en general, ó

II. A enagenación obligatoria para el mismo, en el caso que se detalla en el artículo 14.

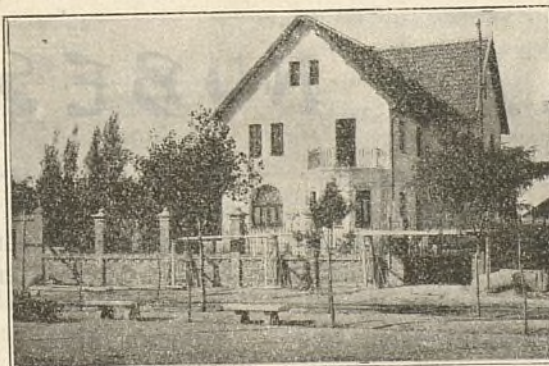

Un hotel en construcción de la manzana 73

2.^a Colonización por particulares en sus propias fincas con el auxilio del Estado.

3.^a Colonización por particulares en fincas que no sean de su propiedad y también con el auxilio del Estado.

Como consecuencia del artículo 13, así redactado, habría que añadir nuevos artículos, que podrían ser los siguientes:

Art. ... La colonización por particulares en fincas que no sean de su propiedad, podrá hacerse por aquellas Empresas particulares ó Compañías legalmente constituídas que se propongan la colonización de grandes extensiones de terreno en forma de ciudades lineales.

Art. ... La colonización por particulares en fincas que no sean de su propiedad y en forma de ciudades lineales, se someterá á las reglas siguientes:

1.^a Indicación detallada de las fincas cuya adquisición trate de hacerse por la citada Compañía ó Empresa particular.

2.^a Redacción por la Compañía, á sus expensas, y presentación ante la Junta Central de Colonización, del correspondiente proyecto acompañado de una extensa Memoria y planos detallados en que se haga constar la clase de trabajos que dicha Compañía constructora de una ó más barriadas en forma de Ciudad Lineal piensa emprender en los terrenos cuya adquisición se solicita; número de casas que podrán ser construídas; número de colonos que podrán establecerse, por hectárea; tipos de construcciones; plazos y condiciones en que las parcelas de terreno ó las fincas habrán de ser adquiridas por los particulares, etc.

3.^a Relación de las obras que en beneficio de la colectividad piense crear ó haya creado la Compañía ó Empresa particular, tales como obras de saneamiento, policía y seguridad, comunicaciones, suministro de aguas, luz, etc.

4.^a Relación detallada de las vías férreas construídas ó cuya construcción se solicite por dichas Compañías ó Empresas; plazos de concesión; tarifas de transporte para viajeros y para mercancías y expresión de si dichas vías se hallan en comunicación con la red general de ferrocarriles ó con el núcleo de población más inmediato á la colonia ó ciudad lineal que se trate de fundar.

5.^a Reconocimiento y estudio del citado proyecto, planos y Memoria, por parte de la Junta Central y de los correspondientes organismos del Ministerio de Fomento.

6.^a Si del estudio que la Junta Central y citados organismos oficiales, dependientes del Ministerio de Fomento, hagan del proyecto presentado y que se proponga la construcción y explotación de una ó varias ciudades lineales, resultara claramente que de la realización de los fines sociales de la citada Compañía ó Empresa, además del beneficio particular de la misma ha de haber un interés general, la Junta lo aprobará y declarará á favor de dicha Compañía ó Empresa los beneficios comprendidos en el artículo 14 para la enagenación obligatoria de las fincas comprendidas en dicho proyecto, con un procedimiento análogo al establecido por los artículos 16 y 17 de la presente Ley.

Hilarión González del Castillo

(Se concluirá.)

LAS NUBES

—¿Á que no sabes cómo se llaman aquellas nubecitas blancas que aparecen por detrás de la torre de Santa Cruz?—preguntó Fernando á su novia.

Amalia alzó los ojos, tan azules como el cielo, para examinar las nubecillas, á tiempo que su señora madre refunfuñaba:

—Hoy tenemos lección de astronomía.

Quería decir metereología, pero ignoraba el vocablo.

—¿Aquellas que parecen copitos de algodón en rama?—dijo la joven.

—Sí.

—Pues no lo sé.

—Se llaman *cirrus* y presagian á veces cambio de tiempo.

—Con tal de que no sean nubes malas...; ya sabes lo que me asustan los truenos.

—Cuando veas *nimbus*, y sobre todo *cúmulus*, entonces sí; tormenta segura.

—¡Qué miedo! Lo que no sabía era que las nubes tuvieran nombres distintos.

—Sí, nena; y hay también otras nubes alar-gadas y rectilíneas que se llaman *stratus*; señal de viento.

Hablaban así estos novios asomados al balcón de un piso tercero, en la coronada villa, mientras hacía labor la vigilante mamá de aquella hija única.

El prometido de Amalia, guapo mozo de veinticinco años, muy simpático, y además muy sabio, era doctor en ciencias y se preparaba á hacer oposiciones á una cátedra de Física de un Instituto provinciano, para casarse en cuanto obtuviera el triunfo.

Aquellos muchachos se adoraban... ¡Y lo que puede el amor! Amalia no se aburría nunca oyendo hablar á su futuro de asuntos científicos... ¿qué aburrirse?, se embobaba poniendo en él la acariciadora mirada de sus grandes ojos serenos y azules, y hallaba deliciosas sus disertaciones acerca de las vibraciones etéreas, de la materia radioactiva ó de la teoría matemática de las funciones elípticas... Además, se empeñaba Fernando en que ella se enterase y aprendiera algo, dándole su opinión.

Como estas conversaciones, que podrán llamarse *docentes*, solían ser en voz alta, la mamá se iba también convirtiendo en un pozo de ciencia, como ella decía; y lo decía con cara de vinagre, porque careciendo de la dulzura de carácter de su hija, se le encendía la sangre de coraje oyendo al futuro yerno.

—Pero... ¿no te mueres de fastidio con tanta ciencia?—le decía á su hija.

—No, mamá.

—¡Jesús qué novios los de ahora! En mis tiempos, si un pollo se acercaba á una muchacha tan bonita como tú, era para decirle: ¡Me muero amor por tí!, ó bien ¡Bendita sea tu madre! Y no lo digo porque desee que Fernando me eche bendiciones, porque aquí las que interesan son las del señor cura, á ver si descanso de esta tarea de guardia de corps, y de oír hablar á todas horas de electrodos y de *cúmulos* (que así llama él á las nubes de truenos); y no parece sino que vamos á ser nosotras las opositoras á esa cátedra.

Solia intervenir su marido, el bueno de don Plácido:

—Estoy seguro de que la niña halla muy amena y divertida la ciencia de su novio; y hasta puede ser que lo que tú crees que es química, física ó matemáticas puras, sea sencillamente... amor puro. ¿No es verdad, Amalita?

—¡Ay, sí, papá! Y aprendo cosas muy bonitas, como por ejemplo, la marcha del rayo luminoso hacia la pupila, la reflexión de la imagen de Fernando en mis ojos y la mía en los suyos cuando nos miramos...

—¿No te lo decía, esposa?

—Pues yo te aseguro que si cuando eras mi novio (y ya estabas en Hacienda) me hubieras hablado de expedientes administrativos, empréstitos y bonos del Tesoro... te envío á paseo.

—¿Lo oyes, niña? Mira en qué poco estuvo que te quedaras sin nacer, y no habrías conocido á Fernando.

—¡Sí que hubiera sido lástima!—contestó con adorable ingenuidad la enamorada doncella.

Una tarde, de las pocas que los novios dedicaban al cuchicheo íntimo, surgió entre ellos una desavenencia, cuyo motivo no pudo atrapar la madre. Ello fué que Fernando, con ceño adusto, se marchó antes de tiempo, despidiéndose muy desabridamente de la joven, la cual alargó el hociquillo sin mirarse en los ojos del galán, pero sí dejando escapar de los suyos una lagrimita.

—¿Qué ha sido eso?—preguntó la señora á su hija.—¿No te has sabido hoy la lección?

La afligida Amalia no pudo responder y se echó á llorar á todo trapo, en el momento mismo en que entraba su padre.

—Acabo de ver á Fernando—dijo—más serio que un juez y ahora veo á esta chica llorando á mares. ¿Me queréis decir qué pasa?

—Pues nada, hijo—contestó su esposa—, que esta tarde ha habido... *cúmulus*.

—¿*Cúmulus*? ¿Y qué es eso?

—Eres un ignorante...; *cúmulos* es un nubarrón obscuro que trae rayos y truenos, y además... agua, como ves. Nosotras sabemos distinguir las nubes.

Don Plácido se encogió de hombros y no se habló más del asunto. Pero aquella misma tarde volvió Fernando al lado de su novia, y los vió el papá hechos unas mieles, más contentos y enamorados que nunca.

Trataba ya él á Fernando como á un hijo, y le saludó alegremente con estas palabras:

—¡Hola, hola! ¿Y ese *cúmulos*?

—Se ha convertido—contestó el joven siguiendo la broma—en un *cirrus*, una nubecilla de verano..., un poco de vapor acuoso que se ha desvanecido á toda prisa.

Amalia se reía como una loca.

—¡Y dice mi mujer—agregó D. Plácido—que ella entiende de nubes!..

Al día siguiente se cruzó Fernando en la escalera con su futuro suegro, que bajaba precipitadamente renegando de su suerte.

—No suba usted, Fernando—le dijo—, mi mujer no está ahora para recibir á nadie... ¡Ha ha-

bido *cúmulos* entre ella y yo! Pero un *cúmulos* de órdago...

—Bueno, ¿y qué ha sido ello? si no es indiscreción.

—Nada, una pequeñez, una insignificancia que no merece ni los honores de la explicación. ¡Mi esposa se ha vuelto inaguantable! Escuche usted, joven—,concluyó poniendo sus dos manos en los hombros de Fernando—.Cuando hay cariño, amor, ilusiones y... juventud, los *cúmulos*, como usted dice, se convierten en *cirrus*, en nubecillas de verano que pasan ó se desvanecen; y cuando no hay nada de eso... los *cirrus* se convierten en *cúmulos*.

Villa Charito (Ciudad Lineal), 1912.

Ramiro Blanco.

ALTIMETRÍA DE ESPAÑA ⁽¹⁾

(CONTINUACIÓN)

PUNTOS PROVINCIA DE LEÓN

ALTURA SOBRE EL
NIVEL DEL MAR
Metros.

León (Catedral)	838
Trabajo de Abajo	807
Omonilla	804
Cembranos	809
Villa Emilia (en la Casa de Labor)	808
Ardón	766
Benozolbe	801
Monte-Isia (Casa-Palacio)	820
Benamoriel	797
Villamañán	760
Villademor	751
Toral de los Guzmanes	743
Villamandos	735
Villaquejida	729
Cimanes	725
Poste que divide provincias León-Zamora	722
Pozuelo del Páramo	755
Valcabado del Páramo	768
La Bañera	771
Toral de Tondo	804
Astorga (Catedral)	869
Combarros	977
Manzanal del Puerco	1.143
Torre (Ferrocarri. Oficinas)	726
Bembibre	646
San Román (Frontis de la Fuente)	628
San Miguel de Dueñas (Puente)	575
San Miguel de las Dueñas (Convento Bernardas)	564
Ponferrada (Ermita de San Antonio)	545
Ponferrada (Casa Ayuntamiento)	543
Ponferrada (Balneario)	543
Puente sobre el río Sil	515
Camponaraya	490
Cacabelos (Ermita de las Angustias)	475
Villafranca del Bierzo (Ayuntamiento)	511
Villafranca del Bierzo (Colegiata)	504

ALTURA SOBRE EL
NIVEL DEL MAR
Metros.

Pereje	542
Trabadebo	573
Vega de Valcarce	631
Santalla	548
Carucedo	515
Salas de la Ribera	383
Sobradelo (Estación)	347
Velilla (Cerro cerca de Carrizo)	1.006
Casas Viejas (Cerro cerca de La Bañera)	1.001
Matadeón (Cerro cerca de Valencia de D. Juan)	916
Teleno (Cerro montañas de León)	2.188
Braña-Caballo (Cerca de Busdongo)	2.189
Mampodre (Pico cerca de Burón)	2.197
Contés (Picos de Europa)	2.373
Vegas (Cerca de Villapadierna)	1.061
Puerto de San Glorio (Pico)	2.599
Peña Negra (Cerro cerca de Truchas)	2.112
Peña Trevinca (En Sierra Calva)	2.021
Picos de Ancares (Sierra de Ancaras)	1.122
Puerto de Miravalles (León-Oviedo-Lugo)	1.970
Cerro de Cueto Albo (Montes de Asturias)	1.971
Peña Ubina (Idem)	2.300
Puerto de Pajares (Idem)	1.363
Puerto de Huevo de Faro (Idem)	1.958
Puerto de Torna (Idem)	1.464
Puerto del Pontón (Idem)	1.280
Picos de Europa (Idem)	2.678

Vicente Muzás.

(Se continuará).

(1) Véanse los núms. 426, 428, 431, 433 á 435, 438 á 444, 447 á 450, 456, 458, 459, 463, 464, 470, 471, 473, 477 y 480 á 489 de esta Revista.

RIVIÈRE

CASA FUNDADA EN 1854

— RONDA SAN PEDRO, 58. BARCELONA —
CASA EN MADRID: CALLE DEL PRADO, 4



Pídanse
Catálogos
y precios

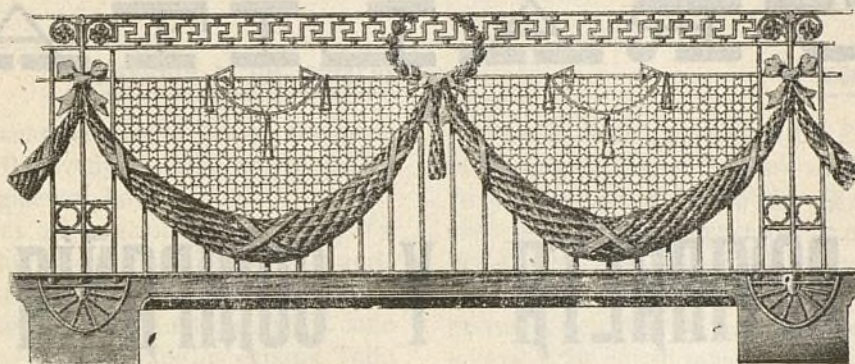
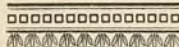

Se facilitan
presupuestos
y datos

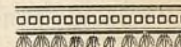

ALAMBRADOS PARA ORNAMENTACION DE BARANDILLAS DE
ESCALERAS, GALERIAS Y BALCONES :: REJAS PARA VENTA-
NAS, PUERTAS Y CANCELAS :: CIERRES ENVOLVENTES Y DE-
FENSAS PARA ASCENSORES Y ESCALERAS

A. E. G. THOMSON HOUSTON IBERICA
CALLE DEL PRADO. 20.—MADRID

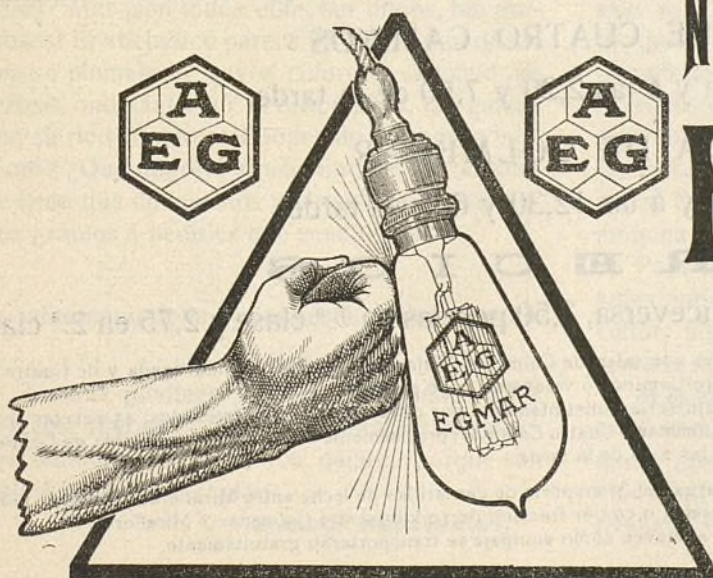

NUEVA LAMPARA
EGMAR

DE

ALAMBRE DE METAL
Única irrompible
Un watio por bujía.

Reservado para las pizarras

“URAILITA”

ROVIRALTA Y COMPAÑÍA

FERROCARRIL Á COLMENAR VIEJO

SERVICIO COMBINADO CON EL TRANVÍA DE CUATRO CAMINOS Á FUENCARRAL

Horas de salida de los trenes de Cuatro Caminos y de Colmenar

en combinación con coches para Miraflores de la Sierra

SALIDA DE CUATRO CAMINOS

A las 5,25 y 7,34 de la mañana y á las 2,20 y 7,50 de la tarde.

SALIDA DE COLMENAR

A las 3,28 y 7,28 de la mañana y á las 12,30 y 6 de la tarde.

P R E C I O S

De Cuatro Caminos á Colmenar ó viceversa, 3,50 pesetas en 1.^a clase y 2,75 en 2.^a clase.

BILLETES Á PRECIO REDUCIDO en los trenes que salen de Colmenar Viejo, á las 3,28 de la madrugada y de Cuatro Caminos, á las 5,25; Por un viaje de Colmenar á Cuatro Caminos ó viceversa, 1,50 pesetas.

TARJETA DE ABONO con dos retratos para utilizarla indistintamente por cada uno de los interesados: 45 pesetas al mes por un viaje diario de ida y otro de vuelta, entre Colmenar y Cuatro Caminos, precisamente en los trenes que salen de Colmenar á las 3,28 de la madrugada y de Cuatro Caminos á las 2,20 de la tarde.

La Empresa de Coches de Manuel Simón se encarga del transporte de cantarillas de leche entre Miraflores y Madrid por 10 pesetas mensuales y admite encargos á razón de pesetas 0,50 por fracción de 10 kilos entre Colmenar y Miraflores.

Los bultos cuyo peso no exceda de 20 kilos que se lleven como equipaje se transportarán gratuitamente.



Benavente y los pájaros

En el semanario ilustrado *Nuevo Mundo* el gran escritor Benavente escribe acerca de los pájaros las siguientes líneas:

«Por algunas observaciones mías respecto á la utilidad de los pájaros en beneficio de la agricultura, han supuesto dos distinguidos escritores, los Sres. Zozaya y Saint-Aubin, espíritus todo bondad, que yo era enemigo de los pájaros. Todo lo contrario; tan amigo suyo, que para amarlos y para protegerlos no tomo en cuenta para nada su utilidad. Son bonitos, vuelan y cantan; ya es bastante para justificar su existencia y merecer nuestro cariño.

Yo sé bien que los hay entre ellos muy útiles y beneficiosos; el labrador, con su buen instinto y su sabia experiencia, bien sabe distinguirlos y respetarlos. Pero, ¡hay otros!... ¡valientes bribones! y son los más simpáticos; otros que sólo causan perjuicios y destrozos.

¿Ustedes saben lo que es tener un tejado en arriendo para nido de tordos? ¿Ustedes saben lo que es un bando de tordos en un olivar? ¿Y mirlos y gorriones? ¿Y abejarucos para los colmenares? Mas ¡son todos ellos tan lindos, tan graciosos! El abejaruco parece un pájaro americano con su plumaje de gayos colores y su vuelo perezoso, ondulante. ¿Y la oropéndola, tan galana con su rico atavío aterciopelado de negro verde y oro? ¿Qué importa si más limpian los árboles de fruta que de insectos y larvas? Sobre ser lindos ¿vamos á pedirles que sean útiles?

.....
...al término de la Belleza está el Bien siempre.
.....

Aunque picoteen voraces los guindos y los cerezos, aunque no limpien los árboles de insectos dañinos, yo amo á los pájaros porque son lindos y vuelan y cantan...

Jacinto Benavente

El médico escolar

Fué un médico alemán, el Dr. Ellinger, quien primeramente empleó la frase «médico escolar» en una obra que con el título «*El Inspector escolar médico como regenerador de nuestra abandonada juventud escolar*» publicó en 1877, lamentándose de que los escolares no tuvieran una persona encargada de vigilar su desenvolvimiento y de velar por su salud.

Diversas son las interpretaciones que, en los diferentes países donde la inspección médica funciona, se ha dado á la frase creada por el médico de Stuttgart, diferencias que han originado concepciones muy distintas respecto á la misión que aquél debe llenar. Nosotros entendemos que ésta ha de estar muy por encima de la que le asignan los que pretenden que sólo se ocupe de la vigilancia de los locales, de la ventilación de las clases, de la iluminación y calefacción de las mismas, cuidados, sí, de gran necesidad, si se quiere que el niño se mueva en un medio adecuado; pero que pueden ser atendidos por los Maestros, sólo con que tengan la competencia que les da el título que poseen. Tampoco su misión está definida con consagrarse, como algún tiempo se ha venido haciendo, á la profilaxia de las enfermedades contagiosas, al examen de los Maestros que solicitan licencia por enfermedad y á reconocer las casas propuestas para las Escuelas, informando acerca de sus condiciones higiénicas. Esto será una parte de su labor, pero de ninguna manera el todo.

Para nosotros el Médico escolar ha de ser, antes que terapeuta, sociólogo, moralista, puericultor, higienista. Su misión no puede ser más elevada ni de mayor trascendencia social.

Si la medicina general envuelve en sí misma gran número de problemas de índole social y moral ¡qué será cuando de ella se haga aplicación á la Escuela! La naturaleza infantil constantemente está acusando desniveles fácilmente

corregibles, atrofas que requieren ejercicio, excesos que hay que contener, anomalías y atavismos que hay que estudiar. Por esto el médico escolar necesita conocimientos especiales de Fisiología é Higiene infantil y de Psicología aplicada al niño, sin que tenga suficiente con los que posee relativos al sér ya formado.

La Paidología, ciencia modernísima, de carácter bio-psico-social, es de gran importancia para la colaboración médico-pedagógica á que aspiramos, pues ella no es más que el estudio experimental del niño, buscando un lugar para los síntomas escolares al lado de los síntomas mentales, siendo el camino que nos ha de conducir á la estrecha relación de la Pediatría con la Paidotecnia. Por este medio podía el médico escolar llegar á hacer una perfecta clasificación de los niños en normales y anormales, aplicando á los primeros las reglas de higiene general, que los aleje de toda enfermedad, y consagrándose al cuidado de los segundos para corregir sus defectos, darles consejos y dictarles preceptos.

Ha de ser también el médico escolar un hombre dotado de una gran fuerza de voluntad y de un amor á la humanidad sin límites, para luchar con la ignorancia del pueblo que no siente la higiene y con la apatía de los gobernantes que no se ocupan de ella con el interés y celo que requiere. Teniendo como principal deber evitar el sufrimiento del niño, y prolongar su vida, ha de poner gran empeño en disminuir la mortalidad infantil, estudiando sus causas para combatirlas, así como las de las epidemias, la adulteración de los alimentos y bebidas, las influencias nocivas de las profesiones, etc., etc.; en suma, hay que hacer de la misión del médico escolar una especialidad.

Pero para esto es indispensable rodearle de ciertas condiciones que no especificamos ahora porque de ello se está ocupando nuestro ilustre Director Dr. Tolosa Latour en un trabajo que en breve será publicado.

Juzgamos necesaria, para llevar á cabo nuestras aspiraciones, la creación de un laboratorio paidológico anejo á la Inspección-Médica, con cuantos instrumentos se requieran para hacer el examen antropométrico de los niños, y los aparatos precisos para verificar el de los sentidos y el de las aptitudes. Para llegar es indispensable la colaboración del Maestro, que será tanto más fecunda en resultados cuanto más versado esté

en estas cuestiones, para lo cual los médicos-inspectores organizarán cursos breves de higiene escolar y fisiología infantil para los Maestros y Maestras de las escuelas inspeccionadas.

Dr. Eduardo Masip

La Escuela debe sufrir una transformación radical

Los trabajos llevados á cabo hasta ahora por la Inspección médica, y los resultados de ellos obtenidos, nos han sugerido multitud de ideas que condensamos en la afirmación que encabeza el presente capítulo.

Son antihigiénicos casi todos los edificios escolares; antipedagógicos la inmensa mayoría de los métodos de enseñanza en ellos adoptados, no por culpa de los Maestros, cuya competencia y celo no elogiaremos nunca tanto como merecen, sino por las circunstancias que les rodean; inadecuado la mayor parte del mobiliario escolar y defectuoso el material de enseñanza utilizado por los niños.

Si la Escuela, como afirma Badley, ha de ser más que un lugar de instrucción un lugar de adaptación, se comprenderá fácilmente que su fin no puede ser otro que la vida misma y que su programa debe abarcar cuanto concierne al desenvolvimiento armónico de las facultades físicas, morales é intelectuales del educando.

Inútil preconizar aquí las excelencias del campo, cuya influencia educadora nadie pone ya en duda, ni las ventajas de la Escuela al aire libre, por la que suspiran los modernos pedagogos, porque pretender que se establezcan en España escuelas del tipo de las de Land-Erziehungsheime, de Alemania, y de la Bedales School, de Inglaterra, es querer un imposible; pero sin llegar á esto, podemos acercarnos á ellas lo que nuestros medios nos permitan, á fin de que se opere en la Escuela española una transformación tal que el niño pueda vivir en ella una vida sana, activa y perfectamente armónica con las necesidades que legítimamente reclama la edad infantil. Por esto queremos que formen parte del programa escolar los ejercicios físicos, que se establezcan los baños-duchas en las Escuelas, que se atienda como merece la educación sexual y que se dé á la enseñanza de la higiene toda la importancia que tiene.

Del desarrollo de estas cuestiones en capítulos subsiguientes, deduciremos cuál debe ser, á nuestro juicio, la labor que el médico escolar está llamado á realizar en España.

Dr. Eduardo Masip

Madrid, febrero, 1912.

Del libro Interesantísimo *La Inspección Médico Escolar*.

La muñeca

La muñeca es una de las imperiosas necesidades y al mismo tiempo uno de los más encantadores instintos de la infancia femenina. Cuidar, vestir, adornar, arreglar, desnudar, vestir de nuevo, enseñar, reprender un poco, mecer, mimar, hacer dormir, figurarse que algo es alguno, todo el porvenir de la mujer está aquí y picoteando y soñando, haciendo pequeños ajuares y pequeños canastillos, cosiendo pequeños vestidos, pequeños corpiños y pequeñas almillas, la criatura se vuelve niña, la niña se vuelve jovencita, la jovencita se vuelve mujer... y la primera criatura continúa la última muñeca.

Una niña sin muñeca es poco más ó menos tan infeliz y completamente tan imposible como una mujer sin hijo.

Víctor Hugo

La educación de la mujer

Siendo imposible, más que imposible, inútil, por prejuicios de raza y falta de elementos educadores y medios económicos plantear la coeducación en las Escuelas Normales, Institutos y Universidades, se impone la creación de Centros especiales y profesionales dedicados á la educación é instrucción de la mujer, cuya mayor cultura exige el estado actual de la sociedad, la seguridad de su porvenir y la independencia que cada día con más razón aspira á poseer. Entre nosotros sólo acude la mujer á las Normales, á las Escuelas de Institutrices de Madrid y Barcelona y á las Escuelas de Música; pero no existen para ella Escuelas de Comercio, Escuelas de madres, de enfermeras y, en general, de Economía doméstica, urgiendo estas instituciones, más propias de su misión social que los Institutos y Universidades, en donde hacen poca falta las mujeres y sobran muchos hombres.

Nuestra opinión respecto á la mujer no es tan radical como la que se sintetiza en la frase de Proudhon á un amigo: «Mi pequeña Cathe, dijo el filósofo, crece á ojos vistos y amenaza con ser, cuando tenga 18 años, tan inteligente como bonita y apetitosa. En casa la estamos enseñando á ser cocinera»; ni tampoco se contrae á la fórmula imperativa de Kaiser alemán, de las tres *kas*, (*Kircher, Kinder y Küche*); la Iglesia, los hijos y la cocina. Creemos, sí, que debe ampliarse su educación, empezando porque en todas las Escuelas primarias de niñas se dé la enseñanza intuitiva de nociones de higiene y economía doméstica, bajo la forma de lecciones de cosas y de conversaciones familiares, anexionando á las Escuelas elementales de niñas, una clase especial de Economía doméstica, que todas las alumnas deberán frecuentar dos días por semana. En estas clases se darán como cursos teóricos: lecciones de Higiene y Economía doméstica, los cuidados que requieren los niños, los ancianos y los enfermos. Como ejercicios prácticos, conservación y limpieza de la habitación y de los muebles, lavado y planchado de la ropa blanca, trabajos de la aguja, corte y confección de los vestidos; y estableciendo en las Escuelas normales de Maestras, cursos especiales para las personas que se destinan á la enseñanza de la Economía doméstica y á los trabajos caseros, otorgándose á las que lo merezcan el título de capacidad, previo el examen correspondiente.

Eduardo Vincenti.

Del libro *La Educación Popular*.

El cinematógrafo en las Escuelas

Hoy que tan merecida preferencia se da á los novísimos procedimientos pedagógicos, merece consignarse el hecho de que acaba de establecerse una instalación cinematográfica en el Liceo Hoche, de Versalles, para auxilio de la enseñanza de las ciencias naturales y físico-químicas.

Con el microscopio de proyección, el cinematógrafo puede reproducir los movimientos de los seres vivos, con un aumento de 300 á 2.400 diámetros, y fácilmente se comprende que por este medio puede el Profesor completar su explicación, de modo que el alumno se dé cuenta de los fenómenos de biología que de otra manera no vería con claridad.

Todo se reduce realmente á la habilidad en la

elección de los temas y preparación de las cintas, y como en esto se progresará indudablemente, y una película puede recorrer muchas Escuelas, cabe concebir la esperanza de que el cinematógrafo llegue á ser, como el microscopio, un poderoso elemento de investigación y de cultura.

De la Revista de Montes.

Donativo de 250.000 dólares

No alegrarse, que no es para la Sociedad de Cultura.

Hace tiempo que en los Estados Unidos se venía haciendo propaganda en favor de los *Museos ambulantes* para vulgarizar los conocimientos y los estudios científicos en aquellas pequeñas poblaciones, cuyos medios propios no les permitieran sostener el más insignificante Museo.

Pero para llevar á la práctica tan preciosa iniciativa hacia falta dinero, y Mr. Norman W. Harris ha donado 250.000 dólares para la realización de estos trabajos.

Dicho señor gasta anualmente, desde hace mucho tiempo, 10.000 dólares anuales para subvenir á los gastos de educación de los alumnos más aventajados de los pueblos vecinos al lugar donde él nació.

El rasgo generoso de Mr. Harris se presta á muy tristes consideraciones si entramos en comparaciones con lo que se hace aquí con el dinero.

¿Verdad que sí, señores adinerados?

Pensad en ello y meditar con el más puro amor patriótico.

Donativo para la biblioteca de la Sociedad de Cultura

Segunda lista del espléndido donativo de libros hecho por nuestro consocio D. José Silva.

«Pintura, vidriería, decoración y embaldosado», «Cerrajería y obras de hierro», «Leyes y reglamentos relativos á la construcción», «Movimientos de tierras, fundaciones y andamiajes, desviado de aguas y saneamientos», «Obras de hierro», «Carpintería», «Materiales de construcción», «Guie pratique du fabricant de savons», «Jabones», «Manual teórico práctico del fabricante de jabones», «Perturbaciones fisiológicas que en el trébol y la fleola produce la falta de potasa»,

«Los abonos químicos», «Los abonos de los árboles frutales», «Abonos de los cereales», «Fertilización de los prados naturales», «Los abonos potásicos en el cultivo de la vid», «Cómo debe abonarse el olivo», «Abono de los cereales de invierno», «Ensayo de abonos en varios cultivos», «Almanaque agrícola», «Alimentación y el trabajo del caballo en el ejército», «Establecimiento de agricultura», «El problema del pan», «La invasión filoxérica en la provincia de Lugo», «El Millium», «Cultivo intensivo de la vid», «La agricultura», «Instrucciones prácticas sobre el empleo de los abonos minerales», «Tratado práctico de la cría del conejo doméstico», «Constructions modernes (cuatro tomos), «Almanaque Bailly-Bailliere» (trece tomos).

(Se continuará)

Donativos de juguetes para la segunda fiesta de la infancia (Noel)

(Continuación)

D. Antonio Rodríguez.—Dos toros.

D. Andrés Minnocci.—Una barquillera y un juego de acróbatas.

D. Carlos Soria.—Una linterna mágica.

D. Santiago Paredes (Isabel, Francisca y Agustín).—Una muñeca, una caja de soldados y un menaje de cocina.

D. Alfredo Talavera.—Dos muñecas, un tranvía y dos cestas con vajilla.

D. José Ceballos.—Un tranvía, una caja de soldados, una barquillera, una caja con herramientas de jardinería, dos automóviles, dos muñecas y dos máquinas voladoras.

D. Fermín A. Gracia.—Dos automóviles, dos neceseres, una caja de soldados y una muñeca.

Casildita Lafourcade.—Un caballo de cartón y una voladora.

D. Manuel de Miguel Barbosa.—Una caja de soldados y un servicio de café.

D. Tomás Pereda.—Dos muñecas, herramientas de jardinería, dos pelotas de celuloide y un juego de te.

D. Remigio Casado.—Una pandereta, un tambor, un caballo y una muñeca.

D.^a Dorotea Tejedor de Fernández.—Una espada, una caja de tocador para muñeca, una caja de peces, un juego de café, dos cajas de soldados y una muñeca.

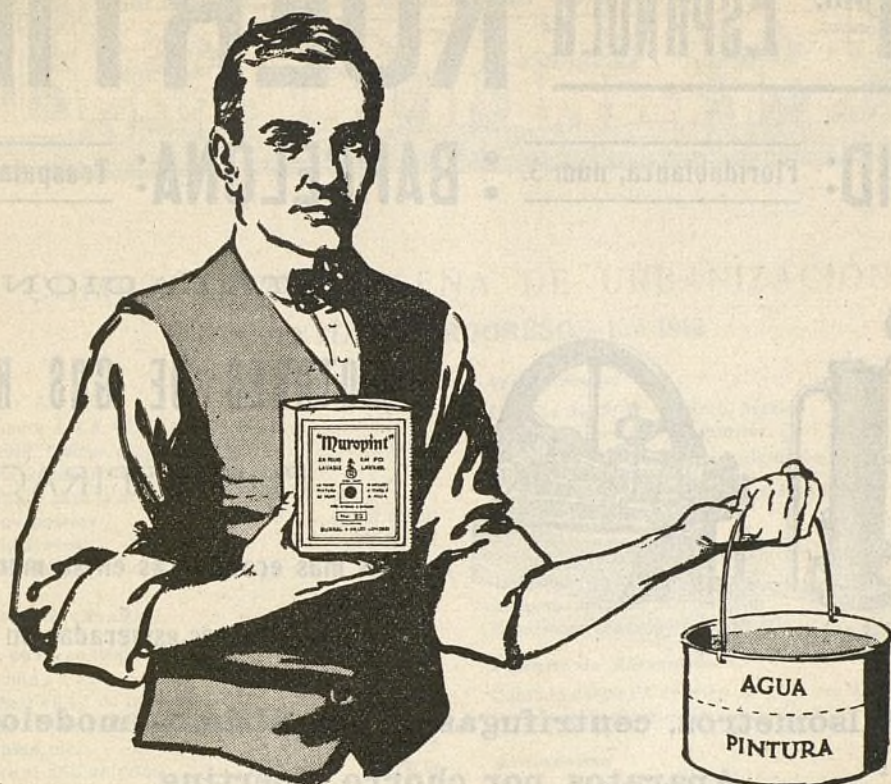

AGUA A 1 PESETA EL LITRO.

Esta lata de pintura al temple corriente, en pasta, contiene de 30 á 40% de agua. Su decorador (y V. por consiguiente) la paga como si fuera pintura, es decir, que V. paga el agua á cerca de 1 peseta el litro. ¿ Merece ello la pena, cuando el pintor puede tomar de la fuente toda el agua que quiera y mezclarla con

"MUROPINT" de Burrell.

Por iguales superficies á cubrir el primer coste del "MUROPINT" incluso el transporte es mucho menos que el de las pinturas al temple en pasta, con la ventaja adicional de que la pintura que no se haya usado no se apelmaza ni se endurece, lo que significa para V. una gran economía.

No olvide encargar a su decorador que emplee "MUROPINT."

Se facilitan GRATIS muestras, el libro de colores y el interesante opúsculo "El Arte de Decorar el Hogar," por los *Unicos Representantes para la provincia de Madrid*:

**LA COMPAÑÍA MADRILEÑA DE URBANIZACIÓN,
Apartado 411, MADRID.**

Droguerías con Depósito en Madrid:

D. FEDERICO BATRES, Glorieta de Bilbao, 5

D. EDUARDO DÍAZ HERRERA, Desengaño, 9, 11 y 13

Sra. VIUDA DE AGUILERA, Huertas, 28

D. LUIS VILLEGAS, Alcalá, 72

D. ANTONIO VALDERRAMA, Mesón de Paredes, 24

D. MARIANO CAMPIÑA, Alcalá, 179

ALMACENES DE CIUDAD LINEAL.

También en la

DROGUERÍA ROMERO GIRON

Depositarios para los Colores, Barnices, &c., de la casa Burrell.
Augusto Figueroa, 15, Madrid.

4.B.

S^{DA}D. A^{MA}. ESPAÑOLA

KOERTING

MADRID: Floridablanca, núm 3. : **BARCELONA:** Traspalacio, núm. 2.

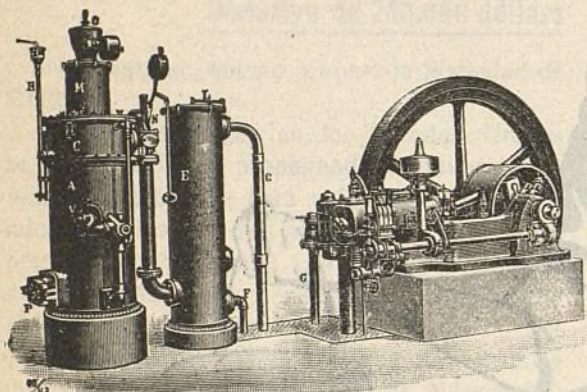

INSTALACIONES DE

MOTORES DE GAS KOERTING

POR ASPIRACIÓN

las más económicas en su marcha, ~ ~ ~

~ ~ ~ las más esmeradas en su ejecución

Pulsómetros, centrífugas de los últimos modelos,

Aparatos por chorro Koerting.

Máquinas herramientas. Útiles. Gatos. Aparejos y Cabrestantes.

**MÁS DE MEDIO MILLÓN DE CABALLOS
FUNCIONANDO EN TODO EL MUNDO**

CALEFACCIONES HIGIENICAS



POR VAPOR DE BAJA PRESIÓN Y AGUA CALIENTE

Ascensores eléctricos,

Bombas para elevación de aguas, etc., etc.

PROYECTOS Y PRESUPUESTOS GRATIS

Más de CINCUENTA MIL instalaciones KOERTING funcionando en todo el Mundo.



COMPañÍA MADRILEÑA DE URBANIZACIÓN

GARANTÍAS Y PROGRESOS EN 1912

Terrenos.

Tiene la Compañía Á LA VENTA en 31 de diciembre de 1910; metros cuadrados	5.376.609,71
casi todos en la proximidad de su red ferroviaria, valorados para la urbanización y venta á plazos en pesetas.	16.667.490,10
Más metros cuadrados.	125.288,82
adquiridos desde 1.º de enero.	

VENDIDOS Á PLAZOS (20 AÑOS).

Total importe de los contratos, pesetas	3.605.537,09
Cobrado á cuenta	910.088,74
Resta por cobrar en 1.º de julio de 1912.	2.695.448,35
Cobrado desde 1.º de enero de 1912 por lotes, arrendamientos, etc.	90.809,76
Aumento sobre el año anterior	20.039,51

Agua.

Cobrado por suministro, uso de calles y materiales, desde 1.º de enero de 1912, pesetas.	17.336,54
Disminución sobre el año anterior, pesetas	2.790,19

Construcciones.

VENDIDAS AL CONTADO Y Á PLAZOS (20 AÑOS).

Total importe de los contratos, pesetas	4.775.836 »
Cobrado á cuenta	3.712.822,30
Resta por cobrar en 1.º de julio de 1912.	1.063.003,70
Cobrado desde 1.º de enero de 1912 por plazos, inquilinato, etc.	213.554,69
Disminución sobre el año anterior.	95.143,70

Vías férreas.

Cobrado desde 1.º de enero, pesetas	222.370,52
Aumento sobre el año anterior.	37.891,02
En explotación	50,38
Kilómetros de vía.	
En construcción	17,05

Electricidad.

Cobrado por suministro y materiales desde 1.º de enero de 1912, pesetas	66.224,69
Aumento sobre el año anterior	39.304,54
Número de contadores en servicio.	662

Parque de diversiones.

Cobrado desde 1.º de enero de 1912, pesetas	18.026,13
Disminución sobre el año anterior	8.028,40

Almacenes.

Cobrado desde 1.º de enero de 1912, pesetas	21.361,55
Aumento sobre el año anterior.	5.835,43

Imprenta.

Cobrado desde 1.º de enero de 1912	23.552,49
Aumento sobre el año anterior.	5.226,44

Ingresos varios.

Cobrado desde 1.º de enero de 1912, pesetas	83.663,33
Aumento sobre el año anterior	6.501,86

Total de ingresos, por terrenos, agua, construcciones, vías férreas, electricidad, parque de diversiones, almacenes, imprenta é ingresos varios, pesetas 756.899,70

Aumento sobre el año anterior, pesetas 8.836,51

NUESTRAS NOTICIAS

Ingresos.

Hay que tener presente que el 2.º semestre es de mayor recaudación que el 1.º y que el exceso no baja de 250.000 pesetas.

Obligaciones.

Por cuenta de particulares se han vendido durante el semestre en las oficinas 655 obligaciones.

Pagarés.

En el primer semestre se ha disminuido la cifra de pagarés en circulación en 52.429 pesetas.

Terrenos.

Con fecha 26 de junio pasado, ha sido ampliado el contrato de venta de tierras á la Compañía, en Vallecas, por los Sres. Merino Hermanos, con dos más de caber en junto 9 fanegas y 3 celemines, equivalentes á 31.670,97 metros cuadrados, en precio ambas de 1.849,98 pesetas.

El día 1.º del corriente ante el notario de Alcalá de Henares Sr. Lablanca, se ha firmado por el Consejero don Vicente Muzás del Pintado, en representación de la Compañía, una escritura de compra de 11 fanegas en término de Vicálvaro en precio de 5.500 pesetas á D. Manuel Verdes Montenegro.

Desmontes y ferraplénos.

Continúan los indicados en números anteriores con menos gente.

Se admiten obreros útiles para estos trabajos.

Aguas.

Trabajos hechos durante el mes de junio:

Se han terminado las siguientes instalaciones interiores: una en la calle de Protasio Gómez, manzana 100; otra en la calle de Vallejo, carretera de Aragón; otra en la calle de Aspízu, manzana 91; otra en la calle principal, manzana 96; otra en la calle de Ramírez de Arellano, manzana 87, y otra en la calle situada entre las manzanas 67 y 69.

En la calle de Protasio Gómez se ha hecho una acometida para el depósito pequeño situado detrás de las oficinas.

En el depósito para riego del arbolado situado en la calle principal entre las manzanas 77 y 78 se han cambiado los tubos de desagüe por otros de mayor diámetro.

En el Parque de diversiones se ha modificado una boca de riego colocándola al nivel del suelo, y se ha instalado una tubería en el bar para desagüe de la máquina heladora.

En el depósito de 1.000 metros cúbicos situado en la prolongación de la manzana 68 se han instalado los tubos de salida sobre pilastras de ladrillo.

En la tubería nueva de hierro fundido de 120 milímetros instalada en la calle principal frente al pinar de Chamartín se han colocado dos piezas especiales de te y una llave de paso para injertar la tubería general con la que se está instalando en esta parte de la Ciudad Lineal.

Se ha hecho una reparación en la instalación de una finca de la calle de González Amigo y otra en la llave de paso de otra finca de la calle de José Silva.

Se han repasado las siguientes fugas: una en la carretera de Hortaleza, otra en la calle de Turrión, otra en la calle de Aspízu, otra en la calle principal frente a la manzana 96 y otra en la calle del Marqués del Pico de Velasco.

Las pruebas de la tubería ya colocada y demás trabajos para la elevación y canalización de las aguas de nuestra finca de San Fernando del Jarama, prosiguen sin interrupción y con la actividad posible dada la falta de personal ocupado en las faenas de la siega y de los tejares.

Se necesitan peones para la apertura de zanjas en la carretera de Aragón.

Ferrocarril á Colmenar Viejo.

Unos catalanes han contratado cien obreros para el laboreo de piedra aplita de varias canteras que han adquirido.

Desde el día 1.º ha cesado la competencia de los coches de mulas de la antigua empresa.

Varios excursionistas viajeros de esta línea desean que se varíen las horas de los trenes que salen de Cuatro Caminos á las 2,20 y de Colmenar Viejo á las 6 de la tarde, saliendo á las 3 y á las 6,30 de la tarde, respectivamente, y que se aumente el servicio con un tren que salga de Colmenar después de la hora de la cena.

En vista de esto rogamos á los vecinos de Colmenar y de Miraflores, á quienes interesa principalmente la hora de salida de los trenes, nos manifiesten la modificación que crean más conveniente, pues deseando la Compañía servir al público en general, y singularmente á los vecinos de Colmenar y de Miraflores, tendrá mucho gusto en complacerles siempre que sus deseos sean compatibles con las necesidades del servicio y con los intereses de la empresa.

Tranvía de Vallecas.

Se han recibido 400 traviesas de haya para proseguir los trabajos de reparación de la vía de este tranvía.

La nueva locomotora, número 14, ha empezado á prestar servicio y también el coche número 12, cuya completa reparación fué terminada á fines del mes pasado.

Tracción eléctrica.

El día 28 de junio se pagaron á la Sociedad A. E. G. Thomson Houston Ibérica 8.760,95 pesetas, á cuenta del importe de los cuatro coches eléctricos últimamente suministrados.

Electricidad.

Trabajos ejecutados durante la última decena:

Dar luz á diez nuevos abonados.

Instalación de un transformador y una línea para el Parque de diversiones.

Recorrido de líneas y reparaciones de las mismas.

Revisión y limpieza de transformadores.

Se ha recibido un transformador trifásico con destino á Tetuán con objeto de reformar la red de distribución y poder suministrar fluido para motores á 240 voltios y para alumbrado á 120 voltios.

Construcciones.

Obras terminadas en el mes de junio:

En San Fernando del Jarama se ha terminado la casa de planta baja para habitación del arrendatario de la fábrica de yeso.

Manzana 90, calle de Hernández Rubin, se ha terminado un hotel de lujo de dos pisos con fachadas revocadas á la catalana; las habitaciones interiores con piso imitación á mosaico, estuco á fuego en zócalo, alcobas estucadas y habitaciones principales pintadas al Muro-pint, con instalación de calefacción, hecha por la casa Koerting; en la manzana 90, calle de Josefa Valcárcel, se ha terminado otro hotel de dos pisos, también con fachadas revocadas á la catalana, solados de imitación á mosaico, alcobas estucadas y habitaciones principales pintadas al Muro-pint. En dicho hotel se ha hecho el cerramiento de tres lotes con muro de fábrica de ladrillo y puerta y verja de hierro en fachada á calle; manzana 78, calle de Arturo Soria, se ha terminado un hotel con muros de fábrica de ladrillo revocados á la catalana y cubierta de «Uralita Roviralta» en color gris y rojo, pisos de imitación á mosaico y las habitaciones principales pintadas al Muro-pint; manzana 76, calle de Manuel Uribe, se han terminado unas dependencias compuestas de habitación para criado y lavadero; manzana 100, calle de Arturo Soria, se han terminado unas obras de reforma, haciendo habitaciones en la cámara y poniendo un balcón en fachada á carretera; manzana 98, calle del Vizconde de los Asilos, se ha terminado un murete en la fachada principal de la casa, reforma de la bohardilla y colocación de limas

y bajadas; manzana 99, calle de Arturo Soria, se ha terminado la reforma de un estanque; manzana 69, calle de Félix de la Torre, se ha construido un estanque de cemento armado de cinco metros cúbicos de cabida; manzana 95, calle de Arturo Soria, se ha construido un estanque de rasilla de cinco metros cúbicos; prolongación de la manzana 96, calle de María Lombillo, se ha construido una casa para guarda con tres habitaciones y un pabellón para gallinero y palomar, dividido en tres compartimientos, de ladrillo hueco y cubierta de teja «Uralita Roviralta» y un estanque de rasilla de tres metros cúbicos; prolongación de la manzana 82, se ha terminado un hotel de dos pisos con fachadas revocadas, solados de imitación a mosaico, alcobas estucadas y habitaciones principales pintadas al óleo.

Barriada de Canillejas.—Se ha terminado una casa de planta baja dividida en tres habitaciones.

Total de obras terminadas, 13.

Obras en construcción:

Para la Compañía.—Cubierta de «Uralita Roviralta» para el taller de coches de la estación de Tetuán; arquetas para la nueva toma de aguas del Canalillo en la carretera de Hortaleza; cobertizo para tapar las tuberías del depósito de 200 metros cúbicos situado en la manzana 68; estanque de 1.000 metros cúbicos en la manzana 68; cerramiento en el camino de la Cuerda; pozo en San Fernando (primera estación elevadora de aguas del Jarama); casa de transformadores en San Fernando; recibido de tuberías y varias obras en las casas de máquinas (tercera y cuarta de la traída de aguas del Jarama).

Para particulares.—Manzana 78, hotel de dos pisos, cerramiento y dependencias; manzana 91, hotel de planta baja y cerramiento; manzana 87, hotel de dos pisos y cerramiento; manzana 74, pabellón de dos pisos; manzana 79, cerramiento y casa de guarda; manzana 78, ampliación de un hotel; manzana 69, hotel de dos pisos y cerramiento; manzana 90, casa de guarda y estanque; manzana 86, casa de guarda; manzana 90, ampliación de un hotel; manzana 100 (prolongación), hotel de lujo de dos pisos; manzana 95, casa de guarda; manzana 102, cobertizo; manzana 96, cobertizo; manzana 81, cochera y cuadra; manzana 82 (prolongación), casa de guarda; manzana 82, casa de guarda; manzana 98, hotel de dos pisos y cerramiento; manzana 90, hotel de planta baja y cerramiento; calle de O'Donnell, núm. 4 (Madrid), levantar un piso en dependencias.

Total de obras en construcción, 28.



Se vende en 40.000 pesetas una hermosa finca con numeroso arbolado y dependencias.

Razón en las Oficinas de la Compañía.

Los tejares de la Compañía á cargo de Justo Garrido, Joaquín Domingo, José García Deórico y Joaquín Monleón están en plena actividad.

Parque de diversiones.

Muy concurrido en estos últimos días; el público satisfecho de la buena organización del personal y principalmente de los representantes D. Orestes Calvet y don Eduardo González que con gran amabilidad y acierto vienen solucionando las pequeñas dificultades que surgen en este género de explotaciones.

D. Orestes Calvet tiene á sus órdenes inmediatas todo el personal y vigilancia de las diversiones al aire libre dentro del recinto y D. Eduardo González el Kursaal; á estos señores, pues, deben nuestros clientes dirigir cuantas reclamaciones ú observaciones crean convenientes para sí ó para la Empresa.

Obsequio á las escuelas públicas y particulares de niños y de niñas de Vicálvaro, Tetuán, Canillejas y Canillas el jueves 18 de julio.

El obsequio tiene por objeto el celebrar el que no haya ocurrido á ningún niño ningún accidente ferroviario por haber atendido los consejos de sus profesores y los nuestros consignados en las láminas que al efecto les repartimos hace tiempo de no jugar en las inmediaciones de los carriles, y al propio tiempo dar una pequeña recompensa á las alumnas y á los alumnos que más se hayan distinguido por su aplicación ó por cualquiera otra buena cualidad.

El modesto agasajo consistirá en localidad gratuita para la función del Kursaal á las seis y media de la tarde del día señalado para las escuelas de dichos pueblos, en entrada gratuita al Parque de diversiones, disfrutando gratuitamente también el carrousel y las 24 alumnas ó alumnos más aplicados ó de mayor mérito de cada colegio de un viaje gratuito en la máquina voladora y de un viaje gratuito de ida y de vuelta en los tranvías en los coches eléctricos para todos los escolares que tomen cualquier tranvía eléctrico que salga de Ventas ó de Cuatro Caminos de las tres á las seis de la tarde.

La invitación comprende también á las profesoras y á los profesores de los respectivos Centros de enseñanza que suponemos estarán al cuidado de sus discípulos durante los viajes de ida y vuelta y durante la estancia en el Parque de diversiones de la Ciudad Lineal.

Con este motivo, y en el supuesto de que acepten esta pequeña muestra de consideración, rogamos á los profesores y á las profesoras tengan la bondad de enviar á las oficinas de la Ciudad Lineal nota de sus nombres, de la escuela y pueblo en que dan la enseñanza y del número de alumnos que juzgan merecedores de este premio para disponer el obsequio con la debida antelación. A cada profesora ó profesor se remitirá una carta autorización á todo lo dicho para sí y tantos ó cuantos escolares que les acompañen.

Si cualquier persona quisiere aumentar el agasajo de la Compañía con donativos en juguetes ó en comestibles sanos ó en cualquier objeto propio del caso puede entregarlo al conserje del Parque D. Joaquín Moreno el cual se encargará de entregar el obsequio á los profesores para que lo repartan como tengan por conveniente, si hubiese lugar á ello, entre sus escolares.

Bibliografía.

CUATRO CUENTOS Y UN CABO.—Así se titula el libro que acaba de publicar D. Juan Pérez Zúñiga, con dibujos de su hijo el notable caricaturista *Zuñiguita*.

Justifican el título del libro cuatro cuentos denominados *El monte de las Angustias*, *La isla de los Bistekes*, *La Mar salada* y *Estertores azules*, y un cabo, *El cabo López*, cuento corto en forma de epístola.

Los cinco cuentos, escritos en prosa correctísima, son un verdadero derroche de gracia y de ingenio, y su lectura constituye, por consiguiente, el más agradable pasatiempo, el mejor quitapesares, como todos los libros de tan celebrado escritor festivo.

Nuestra cantera en Colmenar Viejo.

Se ha contratado su laboreo y podemos satisfacer los pedidos que se nos hagan, puesta la piedra en la Estación de Tetuán á los precios siguientes:

	PESETAS
Piedra granítica machacada de 3 á 7 centímetros, el metro cúbico, á.	11,50
Piedra granítica cuarteada de 10 á 15 centímetros, el metro cúbico, á.	9,50

Balasto para la vía hasta 10 centímetros, el metro cúbico, á. 10 »
Mampostería ordinaria, dimensión mayor 40 centímetros, el metro cúbico, á. 9,25
Mampostería careada, dimensión mayor de tizón ó cara 40 centímetros, el metro cúbico, á. 19 »
Metro lineal de encintado, desbastado de 15 centímetros grueso, 40 tizón y mínimo de línea 50 centímetros, á. 2,50
Metro lineal de encintado labrado de las mismas dimensiones, á. 3 »
Pedruscos de 15×15×25, el 100. 19 »
Piedra de sillería de todas clases y dimensiones á precios muy arreglados según los pedidos.

Viveros.

Visiten los viveros de la Compañía los vecinos de la Ciudad Lineal. Si avisan con uno ó dos días de anticipación lo que desean les acompañará uno de los jardineros para servirlos mejor.

PLANTAS EN TUESTO

Alternánteras variadas.	á 10	ptas. el 100
Ajerato azul enano.	á 8	» el 100
Begonia Semper florens.	á 20	» el 100
Floxs Drumondil.	á 8	» el 100
Extraña.	á 6	» el 100
Zinia elegante.	á 6	» el 100
Petunias variadas.	á 8	» el 100
Geranios de hierro.	á 25	» el 100
Id. id. grandes.	á 40	» el 100
Id. de rosa.	á 25	» el 100
Id. yedra.	á 25	» el 100
Capuchinas variadas.	á 15	» el 100
Fucsias.	á 75	» el 100
Hortensias.	de 0,75 á 5	» una
Espírea revisii.	á 0,75	» una
Celinda.	á 0,75	» una
Eucaliptos.	de 1,00 á 1,50	» uno
Rosales bajos variados.	de 0,75 á 1,25	» uno
Id. altos id.	de 3,00 á 4	» uno
Rincompernus jazminoydes.	á 3	» uno
Rosales trepadores.	á 1,50	» uno
Bignonia grandiflora.	á 2	» una
Verónicas.	de 1,00 á 4	» uno
Jazmines blancos.	de 1,00 á 1,50	» uno
Madreselvas variadas.	de 1,00 á 2	» uno
Yedra.	de 0,75 á 1,50	» una
Licinia de china.	á 2	» una
Dentzia escabra.	de 0,50 á 1	» uno
Aucubas.	de 2,00 á 6	» uno
Abutilones.	de 0,75 á 2	» uno
Groselleros.	á 4	» uno

PLANTAS EN TIERRA

Extraña.	á 4	ptas. el 100
Petunias repicadas.	á 6	» el 100
Ajerato azul.	á 6	» el 100
Margarita enana.	á 0,75 docena y á 6	» el 100

Jardines.

Quien quiera improvisar un jardín en 24 horas no tiene más que hacer el encargo á la Compañía ó elegir las plantas en los viveros de ésta y encomendar lo demás al jardinero Isidro Uriá que es el que ha dirigido los trabajos de jardinería en nuestro Parque de diversiones.

DATOS

acerca de la

Ciudad Lineal.

Los que deseen colocar capital en nuestra empresa, adquirir terrenos, construir una finca ó enterarse de todos los detalles de la vida en la Ciudad Lineal, encontrarán en el libro *Datos acerca de la Ciudad Lineal*, á la altura de los mejores de su género en el extranjero, contestación á sus preguntas.

Se vende al precio de 5 pesetas en las Oficinas de la Compañía Madrileña de Urbanización y en las principales librerías.

SE VENDEN toda clase de plantas de jardín. Francisco Lozano, jardinero de *El Nido*.

Calle Duquesa de Castrejón.

GANGA.—SE VENDE en 25.000 pesetas hotel nuevo con tres lotes de terreno, cerca, instalaciones de agua y de electricidad con los aparatos de luz y arbolado, con once habitaciones y terraza.

SE VENDEN tres lotes de terreno en la manzana 91. Razón Sr. Cimarra. Esposy Mina, 4.

EN EL MEJOR SITIO de la Ciudad Lineal se venden dos lotes de terreno. Razón: MOLLINEDO. Romanones, 12.

HOTEL, 20.000 pesetas. 18 habitaciones, agua en tres pilas y el lavadero, con hermoso hotel estucado y embaldosado y magnífica instalación de luz con algunos aparatos. Roma, 3, Madrid Moderno, donde dan razón.

CASA VIEJA en la Guindalera, parada del tranvía, á duro el pie; buena renta.

Se cambiaria cualquiera de estas fincas por otra en la Ciudad Lineal.

SE VENDEN, á pagar en cuatro plazos, dos hoteles en la Ciudad Lineal. Informarán: Esparteros, 5 y 7, comercio.



Jóvenes sin carrera

Estudios por correo sin salir de casa para obtener en seis meses el título de **Tenedor de Libros**.—Pedia detalles. Clases para los de Madrid, de día y de noche. Se admiten internos.

Se colocan alumnos. 43, MONTERA, 43.

NOTA. Esta Escuela está legalmente constituida y cuenta quince años de existencia.

Imp. Ciudad Lineal. Admón. Lagasca, 6, bajo.—Teléf. 1254.