

La Ciudad Lineal

Revista científica de higiene, agricultura, ingeniería y urbanización

AÑO XVII

Redacción y Administración: Lagasca, 6, bajo.

NÚM. 496

Madrid (Chamartín) 10 de Septiembre de 1912

SUMARIO: H. G. DEL CASTILLO: Vistas al pasado y vistas al futuro.—JOSÉ MARÍA SEMBÍ: Las fiestas de Colmenar Viejo.—ARTURO SORIA Y MATA: Génesis.—COSAS DE CHICOS: El periódico en la escuela. Visita á la carpintería mecánica de la Ciudad Lineal. Concurso de fotografías. Donativos para la Sociedad de Cultura.—URBANIZACIÓN: Nuestras noticias. Resúmenes de ingresos y pagos verificados por la Compañía Madrileña de Urbanización durante el mes de mayo de 1912. Anuncios.

VISTAS AL PASADO Y VISTAS AL FUTURO

Conviene de vez en cuando echar una mirada al pasado para que nos sirva de enseñanza. Cuando se hizo en 1905 el actual Parque de diversiones, fué objeto su construcción de muchas críticas de buena fe y experimentalmente se ha demostrado en los años anteriores, y sobre todo en el actual, que fué una previsión acertada la de este negocio auxiliar que contribuye eficazmente al desarrollo de todos los demás negocios que constituyen la Ciudad Lineal.

Se dijo que era una locura gastar unos cuantos miles de duros en hacer en la Ciudad Lineal—*tan lejos de Madrid*, según decían—un edificio que nada tenía que ver con nuestros negocios sociales; se consideró que era un Parque demasiado grande para las necesidades de la Ciudad Lineal y se preguntaba quién iba á ir á él desde Madrid y qué espectáculos podría sostener edificio tan costoso.

Á los que entonces criticaban les diremos: que el Parque de diversiones *demasiado grande*, ha resultado este año demasiado pequeño; que siendo lugar de esparcimiento y de recreo para los vecinos de la Ciudad Lineal, ha servido de mucha y muy eficaz propaganda para todos nuestros negocios, contribuyendo á que mucha gente que desconocía la Ciudad Lineal, gracias al Parque y á sus diversiones, la haya visitado y la haya conocido y estudiado, pues los espec-

táculos que en él se han dado, y singularmente las luchas greco-romanas, han llevado un público numerosísimo á la Ciudad Lineal, siendo por consiguiente indudable que la explotación de dicho Parque ha aumentado considerablemente todos nuestros negocios sociales y singularmente el de vías férreas. Gracias á él, dos veces hemos obtenido este año recaudaciones máximas por vías férreas: una el 11 de agosto en que se recaudaron en todas las líneas de la Compañía 3.591,63 pesetas; otra el 25 de agosto que se recaudaron 3.938,08 pesetas.

También fueron objeto de críticas la anchura de la calle principal y la construcción del tranvía de Ventas á Cuatro Caminos.

El Director de la Compañía, D. Arturo Soria, refiere en la intimidad las luchas que tuvo que sostener contra la ignorancia y apocamiento de algunos á quienes les parecía mal que la calle central, eje de la Ciudad Lineal, tuviera por lo menos 40 metros de anchura, pues consideraban que era un despilfarro gastar tanto terreno en una calle pública construída y sostenida por una Compañía particular. Hoy se ve ya que una calle de 40 metros no es excesivamente ancha para una ciudad-modelo, y hay quien copiando nuestra Ciudad Lineal—aunque sin citarla ni citar el nombre de su fundador—proyecta la calle central de 100 metros de anchura.

Cuando se construyó el tranvía de Ventas á Cuatro Caminos y singularmente la prolongación desde el Hotel de la Compañía, también fué objeto de críticas *porque no iba á ninguna parte*, según la opinión de algunas personas, porque no satisfacía ninguna necesidad y porque no atravesaba terrenos urbanizados, cuando precisamente el tranvía venía á facilitar la urbanización.

Conviene no criticar á tontas y á locas. Los miopes de inteligencia deben resignarse á ser guiados por las personas de vista clara y penetrante. Hay que saber ver á distancia. Hay que

planear en grande con vistas al futuro. Hay que trabajar y sembrar, no para dentro de uno ó dos años como quien siembra cañamones, sino para dentro de 20, de 30, de 100 ó 200 años, como quien siembra árboles que, aun cuando crezcan lentamente, con el tiempo serán ejemplares hermosos á cuya sombra habrán de cobijarse muchas personas, bajo cuya copa frondosísima habrán de resguardarse generaciones venideras que alaben y bendigan el nombre del generoso sembrador que supo trabajar para sí y para los demás. Más para los demás que para sí.

H. G. del Castillo.

Las fiestas de Colmenar Viejo

Tres días en Colmenar.—Su historia.—Procesiones, cucañas, bailes y toros.—Una desgracia.— ¡Eche usted colmenareñas!—Al tren.

Cumpliendo órdenes del director de esta Revista, salimos el día 24 del pasado, para Colmenar nuestro fotógrafo Calvet y este humilde «repórter», él abrazado á su Góertz y yo á mi cuaderno de notas, dispuestos á daros una detallada información de lo ocurrido en las colmenareñas fiestas; pero el hombre propone y las circunstancias acuerdan dificultar la información.

Las obras consultadas, no dan ningún dato histórico de esta villa. Las autoridades y cuantas personas interrogamos para conocer el origen de este pueblo, nada saben, nada han oído y este misterio aumenta nuestra curiosidad.

Abordamos á los viejos hijos del pueblo y palabra á palabra de unos y otros sacamos en consecuencia que allá por el siglo XVI lo que hoy es el pueblo de Colmenar no era más que una serie de prados y terrenos de labor, propiedad de los nobles que habitaban

un castillo todavía existente á unos doce kilómetros de Colmenar.

En este pintoresco y pedregoso paisaje, cortado de colinas, solamente existían una capilla de piedra, habitada por franciscanos y construída bajo la dirección de D. Ventura Rodríguez, cuya capilla se utiliza hoy para teatro, y un caserón donde se encerraba el ganado propiedad de dichos nobles y que se cree eran los antiguos marqueses de Santillana.

El mayoral, un anciano encargado de estos ganados, para obtener mayores ingresos que facilitasen el sostenimiento de su familia, construyó una colmena, obteniendo pronto el fruto de su trabajo, vendiendo á buen precio la miel y cera recolectada. Transcurría el tiempo y el COLMENAR DEL VIEJO era popular por sus buenos productos, construyendo otras colmenas, en vista de la demanda.

Vino la competen-



Vista de la iglesia de Colmenar Viejo



Conducción de la Virgen de los Remedios desde la capilla de la calle de la Feria a su ermita de los extramuros

cia. De Miraflores y Manzanares acudían los vecinos al panal como las moscas de la fábula, pero éstos en vez de morir como aquéllas, hallaron una nueva fuente de ingresos, construyeron edificios, y los franciscanos, en vista de la incapacidad de su capilla para recibir á los fieles, edificaron la iglesia hoy existente, verdadera joya arquitectónica, con un pórtico admirable, como puede apreciarse en el fotograbado que publicamos.

Esto es lo que pudimos saber del origen de COLMENAR DEL VIEJO, en cuyo archivo faltan á los documentos allí existentes las hojas que podían darnos alguna luz y que se observa han sido arrancadas hace muchos años. Fué el pueblo que dió mayor contingente cuando la guerra carlista.

Las funciones religiosas se celebraron con gran solemnidad, ocupando la cátedra sagrada el cura de la parroquia de San Marcos en Toledo, D. Mariano de Aparicio, pronunciando el día 25 un elocuente discurso sobre «Las perfecciones de la Virgen.» La capilla estuvo á cargo del organista de Colmenar D. Julián Pascual, que interpretó admirablemente los mejores trozos de música religiosa.

Todas estas fiestas se celebran en honor de Nuestra Señora del Remedio, por la que sienten verdadera vocación y cuya imagen es trasladada desde su capilla, sita en los extramuros de la población, al pueblo el último viernes de agosto de cada año.

El domingo á las ocho de la noche llevan en procesión á la capilla de la Feria, la imagen, que está de manifiesto hasta las doce de la noche, y el lunes á las ocho la sacan de dicha capilla, para conducirla á su ermita, habiendo en esta procesión un detalle por demás simpático. Las andas son pujadas y llevadas por aquellos que hayan contribuido con mayor cantidad. El día 26 es-

tas andas fueron sacadas por la señorita Carolina Salcedo y doña María de la Concepción Aguilar, que llevaban los brazos anteriores y los posteriores por D. Nicolás y D. Manuel Colmenarejo. Los niños nacidos dentro del año son colocados por sus madres, sentados en las andas, en cuya posición tienen al bebé colmenareño mientras el clero y cantores entonan en castellano una salve, abonando los padres de la criatura, como limosna á la Virgen, una peseta por cada niño que ofrecen. El día citado



Acto de ofrecer un niño á la Virgen



Vista de la Casa Ayuntamiento y despacho principal de billetes para la corrida de toros



Alcalde, algunos Concejales, Secretario y Alguaciles del Ayuntamiento de Colmenar Viejo, acompañados de varios amigos



Las Srtas. Aguedita, Lucía Martín (1), Julia Ramón (2), Sagrario Santos (3), Remedios Ramón (4) y Rosario Izquierdo (5) acompañadas de D. Ramiro Paredes (6) y D. José María Alafont (7), ocupando el palco número 3 en la plaza de toros

se colocaron sobre las andas 138 niños, siendo los primeros la niña María Juseda, Victoria de la Morena, Pepito Estévez y Pascual García, y de esta forma continuó hasta la ermita en donde se colocó la imagen hasta el próximo año, celebrándose una gran romería, adonde acudieron los mozos en briosos corceles, llevando en sus ancas, y orgullosos por tan hermoso cargo, a las lindas hijas de Colmenar.

Esta imagen, durante el año, solamente se saca de su ermita en rogativa si la sequía es persistente y en casos de epidemias.

Una simpática anciana, hija del pueblo, llamada Alfonso Tato del Valle, y que habita en la calle de San Sebastián de dicha villa, me decía entusiasmada: «Los *santulayos* del pueblo sabemos que la Virgen se apareció sobre una piedra, rodeada de tomillos, en el si-

tio donde está la ermita. La trasladaron cerca de Chozas, a la ermita de San Bartolomé y desapareció de allí presentándose otra vez sobre la piedra.»

En la plaza, para regocijo de chicos y grandes, se instaló una cucaña y un puente triangular giratorio, por donde los muchachos rodaban que era una delicia.

Los días 24, 25 y 26 se celebraron en la semides-truída plaza, con aspecto de circo romano, corridas de novillos, en las que el primer día torearon «Agujetas» y «Vaquerito», quedando bien el primero y mal el segundo. El domingo actuaban de espadas «Segurita» y Pacomio Peribáñez, estando los dos medianillos nada más, habiendo la fatal nota roja de esta fiesta. Tomás Peribáñez, que iba de banderillero con su hermano, fué cogido por un buró de D.^a Aurea, produciéndole una grave herida en la ingle con salida de intestinos, muriendo a los tres días, a pesar de los esfuerzos realizados por los médicos de la localidad D. José Ruiz

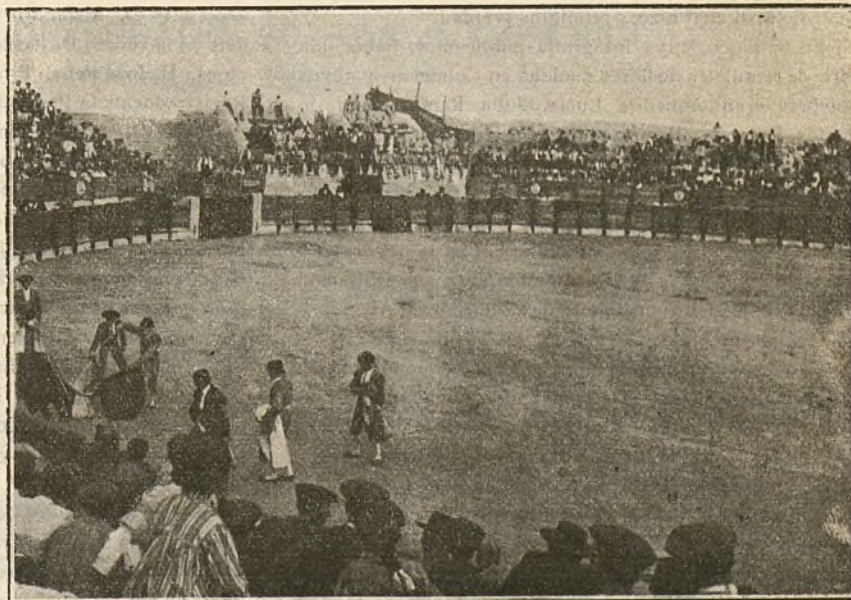

Pacomio Peribáñez descabellando al toro momentos después de retirar casi moribundo del redondel a su hermano Tomás, que sufrió una grave herida en la ingle



Baile popular en la plaza de la Constitución frente al café y casino de "El Progreso"

(Fots. Calvet)

Capilla y D. José Garaizabal, que con exquisito celo atendieron al herido, ayudados en tan sagrada labor por el médico de Madrid Dr. Recatero, que como los anteriores doctores dió un pronóstico gravísimo.

El día 26 alternaron «Algeteño», que estuvo valiente, y «Vaquerito», que hizo todo lo malo que en el arte de Cúchares se puede hacer. A su último lo mechó en 12 pinchazos y 17 intentos de descabello. En esta corrida, y vistiendo el alamarado traje, salieron el simpático Lázaro S. Villada, que me gusta más pedaleando que con los rehiletes, y el no menos simpático colmenareño Miguel Guardiola, el cual hizo... prodigios ¿verdad?

En un palco, cuya fotografía publicamos, había una serie de ramilletes de flores nacidas en Colmenar, y cuyos nombres eran Aguedita Lucía, Julia Ramón, Sagrario Santos, Remedios Ramón y Rosario Izquierdo, hijas, respectivamente, de D. Felipe, juez municipal suplente; don-Ramón, director del colegio de la Concepción; D. Fernando, sobrestante de Obras públicas, y D. Pablo, del comercio de Madrid. Los «ellos» que forman parte del grupo y que no forman parte de lo de los ramilletes, son D. Ramón Paredes, hijo del comerciante de Colmenar D. Alvaro, y D. José María Alafont.

En el palco próximo, ¡válgame Dios lo que allí había!, un grupo de colmenareñas tan bonitas, tan hermosas, que á Calvet se le velaron las placas y yo quedé deslumbrado ante los rayos de luz que desprendían aquellos cuatro soles, envidia del astro rey, y que se llaman Remedios Rieu, Conchita y Pepita Peña, hijas del procurador don Luis, y Manolita García, hermana del ganadero Aleas, acompañadas del diputado Sr. Montoya y D. Guillermo Bermúdez de Quirós.

Diseminadas por los tendidos de la plaza, seguía la serie de mujeres lindas, orgullo de Colmenar.

Por la noche hubo baile en la plaza y ¡ay! en los casinos, amenizando todos los actos la banda del Hospicio de Madrid, quemándose bonita colección de fuegos artificiales.

No terminaré sin manifestar mi gratitud á los señores D. Félix Sanz, Bernardo Pérez, Escolástico de la Morena, Tomás Cancela, Narciso Borrome, Vicente Valle, José García (Aleas), Pablo Torres, (que cuando el destronamiento del Rey de Portugal, se quedó con todas las reses bravas de los Braganzas), Pablo Ugalde (Bañuelos), Matías Cavarrotra y Eugenio Gómez, todos los cuales forman el Concejo de Colmenar, del mismo modo que á su secretario D. Alejandro Madridano, D. Ricardo López, Jefe de la cárcel, D. Pascual Doménech, (Juez de Instrucción), D. José Peña, Procurador, D. Pascual Aragonés, Registrador de la Propiedad, D. Bernardo Pérez, Teniente de la Guardia civil, D. Emilio Riano, Notario y los señores de «Aleas», Salgado, Bañuelos, Ugaldes, González Ompañeda, Gómez (Felipe) Martínez, Gómez (D. Félix), Carmona, Mansilla, Prados y á todos cuantos han colaborado para facilitarnos la confección de esta reseña, en la que omitimos cantar las buenas condiciones de la región por ser harto conocida de los muchos turistas que recorren nuestra cordillera del Guadarrama.

También hemos de indicar nuestro agradecimiento á D. Carlos y D. Eduardo López dueños del casino de las Columnas y D. Hilario Colmenarejo del casino del Progreso cuyo exquisito trato y buen servicio no nos cansaremos de alabar.

Y el 26 á las nueve de la noche subíamos en el tren para que nos transportara á Madrid, estrechando fuertemente la mano del Jefe de la Estación de Colmenar señor Aguado por las muchas atenciones que nos dispensó.

José María Sembí.

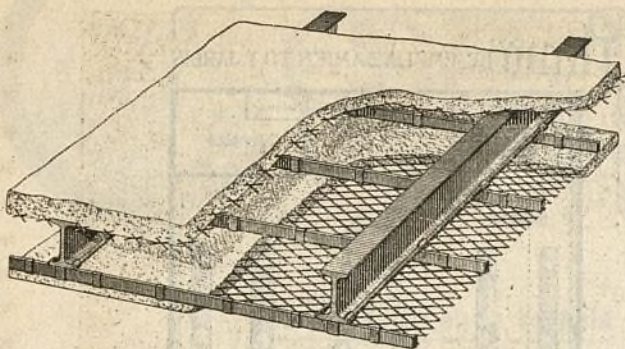

METAL DEPLOYE

Para construcciones de cemento armado

FABRICADO POR LOS

Talleres de Zorroza.

Para precios, pedidos y datos, dirigirse á

RIVIÈRE

**RONDA SAN PEDRO, 58
BARCELONA**

Casa en Madrid: calle del Prado núm. 4

Remitiremos á quien lo pida el nuevo folleto ilustrado tratando en detalle las múltiples aplicaciones y ventajas del empleo del Metal Déployé.

Agentes exclusivos para la venta de este producto en la Península é islas adyacentes

A. E. G. THOMSON HOUSTON IBERICA

CALLE DEL PRADO. 20.—MADRID

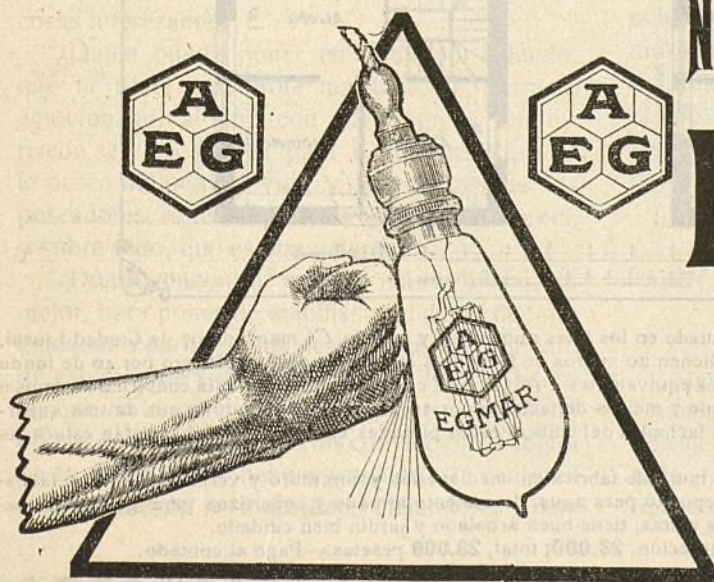

NUEVA LAMPARA

EGMAR

DE

ALAMBRE DE METAL

Única irrompible

Un watio por bujía.

CONSTRUCCIONES DE LA CIUDAD LINEAL

Plano DE EMPLAZAMIENTO Y JARDIN

Precio del hotel, dependencias, cerramiento, jardín, etc. 28.000 pesetas.

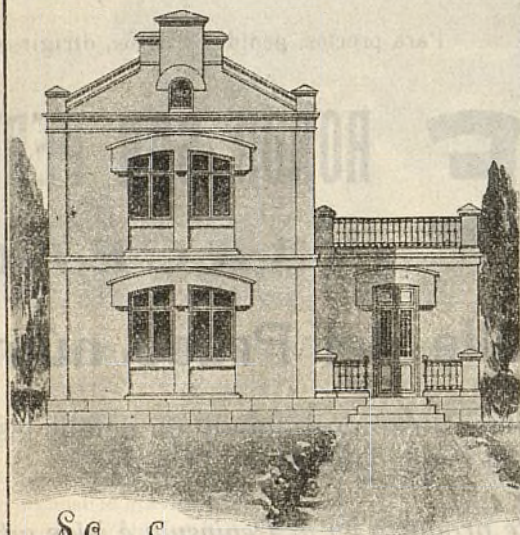

Alzado

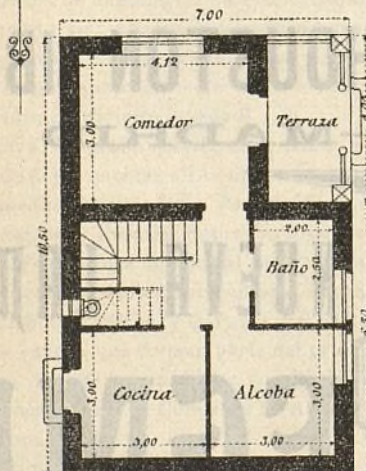
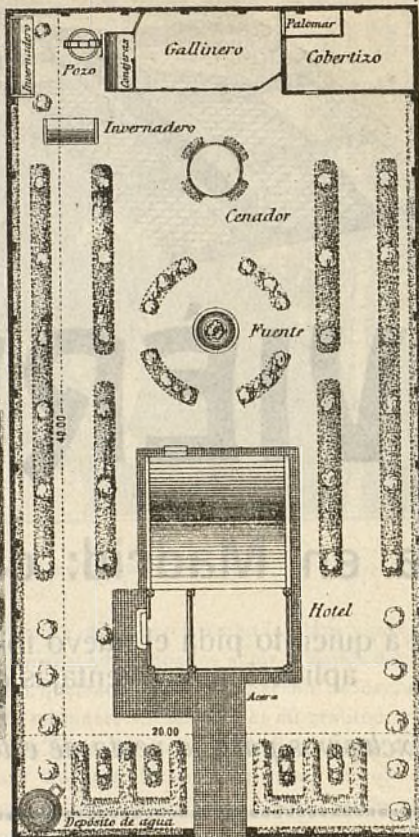

Plantas BAJA PRAL

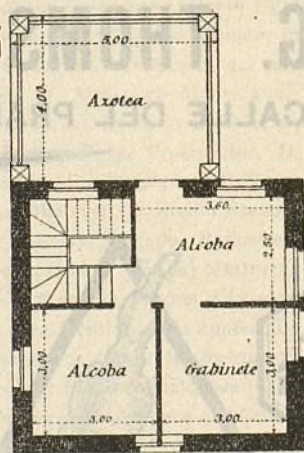

ESCALAS: 0 1 2 3 4 5 6 7 METROS.

El hotel que representa este grabado está situado en los lotes números 1 y 2, letra C, manzana 97 de Ciudad Lineal. Está construido en dos lotes de terreno que tienen 20 metros de fachada a la calle de José del Hierro por 40 de fondo lo que da una superficie de 800 metros cuadrados equivalentes a 10.304 pies cuadrados. El hotel está construido a unos 6 metros próximamente de la línea de fachada; tiene 7 metros de fachada por 10,50 metros de fondo lo que da una superficie construida de 73,50 metros cuadrados. Las fachadas del edificio están pintadas al oleo, las alcobas están estucadas y las demás habitaciones pintadas.

Los dos lotes de terreno están cercados con muro de fábrica en medianerías y con muro y verja de hierro en fachada a calle. Dentro del solar hay construido un depósito para agua, de cemento armado y cobertizos para gallineros, palomar y estufas para plantas y un pozo de aguas claras; tiene buen arbolado y jardín bien cuidado.

Precio del terreno: 5.000 pesetas; de la construcción: 23.000; total, 28.000 pesetas.—Pago al contado.



El periódico en la Escuela

Dispuestos á dar á conocer todo lo que represente trabajo y labor progresiva en las Escuelas de la Sociedad de Cultura, participamos hoy á los lectores de esta Revista una mejora, que ignoramos si antes de ahora se ha puesto en práctica en otros centros docentes; pero que bien sea originalidad nuestra ó bien coincidencia en aquella manera de pensar de otros, el caso es que la creemos de utilidad y perfectamente pedagógica, y esto nos basta para su implantación.

Esta mejora se refiere á llevar á la Escuela el periódico como elemento necesario para la más completa ilustración y cultura.

El periódico constituye una necesidad de la vida moderna; es la enciclopedia diaria que llegando hasta nosotros con sus relatos de noticias, sucesos, comentarios, artículos literarios, etcétera, encierra una diversidad de enseñanzas constituyendo fuente inagotable para que el Maestro moderno—ese Maestro libertado de la esclavitud del libro de texto—, las aproveche convenientemente, y el niño adquiera hábito á leer, deseo de recoger detalles, interés creciente en adquirir conocimientos, elementos todos suficientes para dar ocasión á sacar lecciones de cosas interesantes.

¿Quién puede poner en duda, por ejemplo, que la triste catástrofe marítima de Bermeo, emocionando al niño con sus trágicos relatos, puede servir á su vez para explicarle lo que es la pesca del bonito, vida y costumbres de los pescadores, riqueza que este tráfico representa, y sobre todo, qué es una galerna?

¿Dónde encontrar motivo más hermoso, ni mejor, para poner de manifiesto el deber de todo ciudadano para con los demás que en el relato de ese niño de siete años llamado Ramón Escolar que en la calle de Toledo se encuentra un billete de 25 pesetas y con convicción absoluta de su deber cívico hace entrega de esta cantidad á un agente de la autoridad, diciéndole: *Tome*

usted esto que me he encontrado y que no quiero porque no es mío?

Y de este modo buscando entre las columnas de un periódico puede, un buen Maestro, encontrar joyas pedagógicas.

Mas, uno de los problemas que han de presentarse al tomar esta determinación, estriba en la acertada elección del periódico.

Para ello hemos tenido en cuenta necesariamente la índole de nuestras Escuelas, que regidas bajo el lema: *respeto mutuo de ideas y personas en bien de la cultura general*, á él teníamos que adaptar nuestro criterio para elegir aquellos periódicos que mejor encajasen dentro de estos principios; y después de un estudio detenido de todos los que se publican, hemos adquirido (además del periódico LA CIUDAD LINEAL, que generosamente y desde el principio de la fundación de las Escuelas remite la Compañía), como periódico diario *Ecos*, dedicado por completo á la más imparcial información, y como periódico ilustrado *Alrededor del Mundo*, que encierra gran variedad de enseñanzas y curiosidades adornadas con las galas de la más exquisita y atrayente curiosidad.

Al elegir estos periódicos no queremos decir que sean mejores ó peores que cualquiera de los muchos que se publican, sino que los consideramos más adaptables á nuestra labor pedagógica.

Nosotros aspiramos únicamente á educar, en el más amplio sentido de la palabra, y los padres son los llamados después á orientar, según sus opiniones y criterio.

Dr. Nicolás M. Cirajas.

Visita á la carpintería mecánica de la Ciudad Lineal

Siguiendo la orientación emprendida en las Escuelas de la Sociedad de Cultura, días pasados sus alumnos visitaron los talleres de carpintería mecánica que los Sres. Ruiz Hermanos tienen establecidos en la Ciudad Lineal.

Aunque no estuviéramos decididos á seguir este camino de enseñanzas prácticas, nos animaría á ello la amabilidad y las atenciones de que son objeto nuestros alumnos. Ayer el señor Bengochea en su fundición de metales y hoy los Sres. Ruiz en su carpintería mecánica han puesto á nuestra disposición todo el material de sus talleres, han hecho funcionar todas las máquinas y han atendido cariñosos y complacientes á resolver dudas y á contestar las diez mil preguntas que los niños hicieron.

Creemos firmemente que los padres y personas amantes de la enseñanza aprobarán estas excursiones que tan indiscutibles provechos reportan á la cultura general y agradeceríamos muy mucho que se nos facilitasen medios para seguir visitando talleres, fábricas y todo aquello que pueda reportar alguna en-

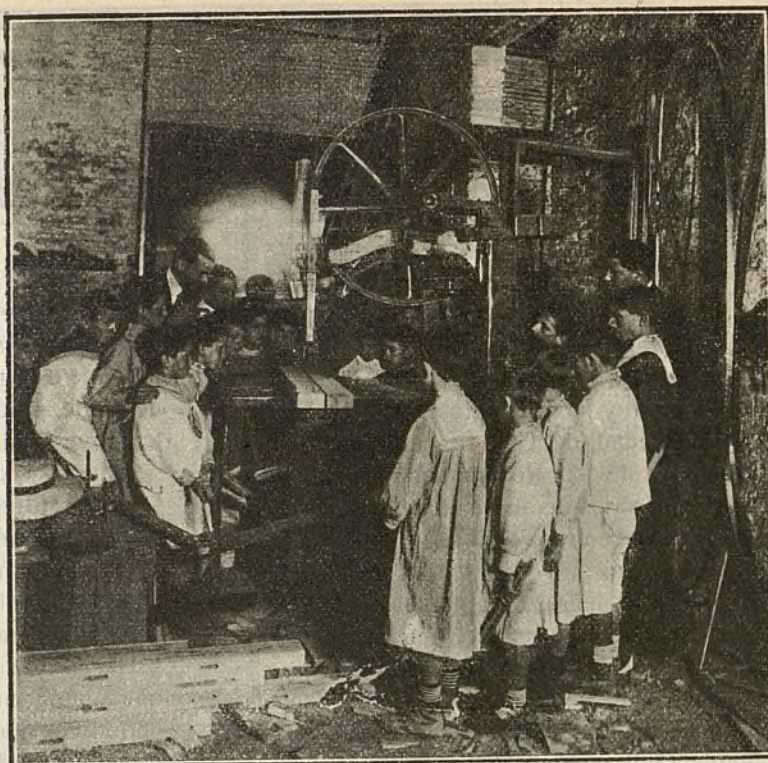

Los niños de las Escuelas escuchando la explicación referente á la sierra mecánica



Los niños de las Escuelas viendo funcionar la máquina de taladrar

señanza. Á continuación se publica la reseña de esta última visita, hecha por uno de los alumnos, y como verá el lector, la mano del Maestro no ha intervenido para nada; tales cosas deben aparecer tal y como son, y en esta materia, puesto que no se persiguen exhibiciones, debemos dar preferencia á la verdad sobre el estilo.

N. M. C.

Reseña de la visita á la
carpintería mecánica de
la Ciudad Lineal dirigida
por Ruiz Hermanos

Hacia un día espléndido; salimos del Colegio á las 10 y fuimos andando hasta la carpintería mencionada donde nos recibieron con cariño y nos explicaron el funcionamiento

de una máquina de *sacar á grueso* cuya platina puede subir ó bajar recorriendo una escala graduada en milímetros, obteniéndose vigas y tablas de igual grueso.

Al lado de esta máquina hay otra llamada *universal* por sus varias aplicaciones: taladraba y cepillaba al mismo tiempo.

El cepillo consta de dos cuchillas unidas á un prisma de madera y también consta de un salvavidas de hierro que sirve para resguardar á los operarios de los pedazos de madera que saltan.

Después estuvimos observando una máquina llamada *Tupi*; sirve para hacer molduras y canales por medio de una sierra circular de la magnitud que se quiera inclinando más ó menos la sierra.

Después vimos una sierra mecánica *sin fin*. Se ponía tirante por medio de un mecanismo á tornillo.

Cuando una sierra se rompe la soldan por medio de borrás empleando carbón de pino.

Al lado había un banco con una prensa que sujeta á las sierras para afilarlas. Una vez visto esto nos enseñaron la transmisión de fuerzas cuyo mecanismo está debajo de la sala mecánica.

Nos trasladamos á la sala de armar y vimos ajustar cercos de fachadas, etc.

Después nos fotografiaron quedando muy agradecidísimos á D. Nicolás Martín Cirajas por el interés en proporcionarnos visitas como la referida.

Nos despedimos del personal dando las gracias á los Hermanos Ruiz por las palabras de cariño que salieron de sus labios durante la corta estancia en el establecimiento, quedando un recuerdo grato para nosotros.

En la Escuela nos explicó nuestro querido Profesor, D. Jaime, la utilidad de los árboles y de las operaciones que sufre el árbol desde que es cortado hasta el momento en que es empleado para la construcción de algún objeto; de la variedad de maderas que sirven á las artes de construcción: carpintería, escultura, fabricación de instrumentos de música, construcción de barcos, etc.

Nos explicó la economía de tiempo y de personal que ofrecen las máquinas en carpintería sobre el trabajo á mano.

F. Alvarez.

(11 AÑOS)

Alumno del Centro 1.º de la Sociedad de Cultura.

Concurso de fotografías

Deseosos de dar mayor amenidad á esta sección, al mismo tiempo que cooperar á despertar la afición á la vida del campo, organizamos este primer concurso que seguramente merecerá el aplauso de nuestros lectores, y más principalmente, de todas aquellas personas amantes de la fotografía.

Las bases de dicho concurso son las siguientes:

1.ª Se celebrará un concurso de fotografías, cuyo asunto obligado será «El niño y el campo».

2.ª La impresión y tamaño de la fotografía es de libre iniciativa del concurrente.

3.ª Toda fotografía que se remita vendrá acompañada del nombre y señas del autor.

4.ª La redacción de esta Revista elegirá las seis fotografías que á su juicio reúnan mayores méritos, y serán publicadas, para ser sometidas á votación entre los lectores.

Para emitir el voto, es indispensable hacerlo en cupones especiales que publicará el periódico.

5.ª El plazo de admisión de fotografías para el concurso termina el día 30 de septiembre de 1912.

6.ª Se crean para este concurso tres premios consistentes en tres valiosos objetos de arte y tres menciones honoríficas.

Donativos para el Centro segundo de la Sociedad de Cultura

Por acuerdo de Junta general ordinaria, se ha creado una suscripción voluntaria entre los señores socios de dicho Centro, con el fin de reunir 450 pesetas, importe de las obras realizadas en el nuevo local de Escuelas. Las cantidades satisfechas hasta hoy son las siguientes:

D. Federico González del Rivero..	25 pesetas
» José María Castaño y Alba.	25 »
» Tomás Pereda.	25 »
» Hilarión González del Castillo.	25 »
» Vicente Alonso..	25 »
» Emilio Díaz Santodomingo.	10 »
» Antonio Pérez Quirantes.	10 »
» Vicente Muzás.	10 »
» Luis Badolato..	10 »
» José Ruiz.	10 »
» Antonio Rodríguez..	15 »
» Mariano Moreno.	5 »

Suma. 195 »

Es de esperar que todos los socios del Centro segundo cooperarán con arreglo á sus fuerzas económicas, para poder liquidar el importe de esta reforma que tantos beneficios ha reportado á nuestras Escuelas.



NUESTRAS NOTICIAS

Limpieza y arreglo de las calles.

El dueño de la finca «El Redil», siguiendo la buena costumbre de otros vecinos, ha arreglado la calle transversal en el trozo comprendido desde su hotel á la calle principal.

Muchas gracias.

Afirmado de la calle principal.

En breve continuarán las obras suspendidas para no dificultar el tránsito de coches y automóviles al Parque de diversiones.

Se está adoquinando un trozo de 20 metros frente á la calle del General Topeté.

Agüas del Jarama.—El pantano de El Vado.

Hace mucho tiempo que están hechos los estudios de esta importantísima obra pública que con muy poco dinero regularizará el estiaje del Jarama, aumentará la superficie regable, contribuirá á la repoblación forestal y desarrollará muchas fuentes de riqueza pública.

Su inmediata construcción debiera ser el objetivo de los esfuerzos que hacen ciertas personas para impedir que la Compañía Madrileña de Urbanización tome legalmente las aguas subálveas del Jarama.

Con el relato documentado y probado de los abusos, incorrecciones é irregularidades saldrían á luz sapos y culebras para llenar el ambiente nacional é internacional; pero no le hacemos porque nuestro propósito no es el de denunciar los muchos aprovechamientos abusivos que actualmente hacen de las aguas del Jarama usuarios poco escrupulosos, y mucho menos pedir en justicia que se anulen las tomas abusivas ó fraudulentas que existen, pues nuestra Compañía nunca ha ocasionado perjuicio de ninguna índole á ningún interés legítimo ó ilegítimo existente como no se haya visto obligada á ello en defensa de sus intereses ó de su prestigio.

A los que tales esfuerzos hacen contra la Compañía les convendría más unirse á nosotros para conseguir la construcción del pantano de «El Vado» en vez de ser instrumentos conscientes ó inconscientes de nuestros enemigos.

Relación de los trabajos del servicio de aguas ejecutados durante el mes de agosto de 1912:

Han sido terminadas las siguientes instalaciones interiores: una en la calle Federico Redondo, otra en la carretera de Aragón y otra en la calle Josefa Valcárcel; además en otras instalaciones interiores se han hecho las ampliaciones siguientes: una en la carretera de Aragón, otra en la calle posterior 2.º suplemento de la manzana

núm. 82, otra en la calle González Amigo y otra en el suplemento de la manzana 72.

En una finca de la calle María Lombillo se ha cambiado el contador, situado en el exterior, al interior de la finca; en otra situada en la calle Marqués de Terrelaguna se ha reparado un flotador y en otra de la calle de Alexandre se ha instalado un filtro.

Se ha reparado una boca de riego en la calle Cirajas y en la aguada del Pacífico se ha instalado otra.

Se han hecho reparaciones en las instalaciones siguientes: una en una finca de la calle principal, manzana núm. 75, otra en el depósito que hay en la calle principal entre las manzanas 82 y 83, otra en una finca de la calle Juan Pérez Zúñiga, prolongación de la manzana 93.

Se ha arreglado la aguada del Kiosko Árabe.

En la calle Josefa Valcárcel se han colocado 60 metros de tubería de 32 milímetros para hacer la acometida á una finca situada en dicha calle.

En los viveros de la casa de máquinas se ha colocado un grifo en un invernadero.

En el pinar de Chamartín de la Rosa se ha terminado la apertura de zanja para la tubería de hierro fundido de 120 milímetros y colocado 270 metros de dicha tubería, siguiendo este trabajo con gran actividad.

Ferrocarril á Colmenar Viejo.

Se ha concluido de pagar la contrata de las obras de explanación y de obras de fábrica.

Ha comenzado el transporte por nuestro ferrocarril de las frutas de Miraflores y de Bustarviejo por un sujeto que ha desmentido prácticamente el error propalado por los dueños de carros de que no transportábamos dicha clase de mercancías. En el mismo día fué á Madrid, vendió sus 20 banastas y regresó á su pueblo contento de hacer en pocas horas lo que antes le ocupaba tres días y mayores gastos.

Suponemos que le imitarán otros muchos y que en el transporte de patatas y verduras sucederá lo mismo.

Los ingresos del mes de agosto exceden á los de igual mes de 1911 en 4.516,95 pesetas. Es poco todavía pero ya se inician las corrientes comerciales.

Han salido para Madrid los dos bastidores de hierro pedidos con los que haremos en nuestros talleres de Tetuán dos coches grandes iguales á los que están en uso y que tanta aceptación han tenido.

La antigua Sociedad del tranvía va á hacer un ensayo de laboreo y transporte de piedra que no se cuenta, para

“MUROPINT”

es la famosa pintura lavable, en polvo, empleada por los artistas de más fama, los grandes decoradores, que aleccionados por la experiencia han aprendido que solo con esta pintura se puede conseguir bajo el punto de vista artístico é higiénico

Una Obra Maestra.

Es el “MUROPINT” el FORMIDABLE COMPETIDOR de las pinturas al aceite, admite como estas el picado á cepillo; las habitaciones decoradas con dicho producto presentan siempre una superficie lisa perfecta á que no han llegado aquellas pinturas y es muchísimo más económico y tan duradero como estas.

El “MUROPINT” HA VENCIDO á las pinturas al temple, especialmente á las preparadas en pasta, que como es sabido contienen un 30 % de agua que se paga como pintura. Se conserva indefinidamente, siempre dispuesta para el uso; fabricada en enormes cantidades y con el mayor esmero por la renombrada Casa BURRELL & CO., Ltd., de Londres, damos al comprador de pinturas el VALOR MAXIMO por el PRECIO MINIMO.

Pida V. absolutamente GRATIS á los únicos Representantes para la Provincia de Madrid,

COMPañÍA MADRILEÑA DE URBANIZACIÓN, Apartado 411, MADRID,

muestras, libros de colores, instrucciones y el precioso folleto EL ARTE DE DECORAR EL HOGAR, que le serán remitidos seguidamente.

DEPOSITOS PARA LA VENTA EN MADRID.—ALMACENES DE LA CIUDAD LINEAL; Droguerías de los Sres. D. FEDERICO BATRES, Glorieta de Bilbao, 5; D. LUIS VILLEGAS, Alcalá, 72; D. EDUARDO DIAZ HERRERA, Desengaño, 9, 11 y 13; D. ANTONIO VALDERRAMA, Mesón de Paredes, 24; Sra. VIUDA DE AGUILERA, Huertas, 28; D. MARIANO CAMPIÑA, Alcalá, 179.

Tambien en la

Droguería Romero Giron,

Depositarios para los Colores, Barnices, &c., de la casa Burrell.
Augusto Figueroa, 15, Madrid.

SOCD. A MA. ESPAÑOLA **KOERTING**

MADRID: Floridablanca, núm 3. : **BARCELONA:** Traspalacio, núm. 2.

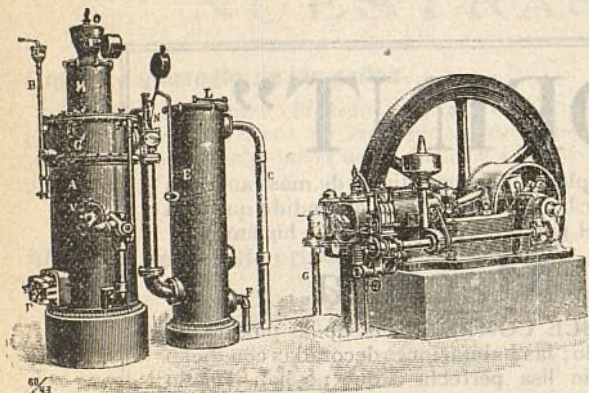

INSTALACIONES DE

MOTORES DE GAS KOERTING

POR ASPIRACIÓN

las más económicas en su marcha, ~ ~ ~

~ ~ ~ las más esmeradas en su ejecución

Pulsómetros, centrífugas de los últimos modelos,

Aparatos por chorro Koerting.

Máquinas herramientas. Útiles. Gatos. Aparejos y Cabrestantes.

MÁS DE MEDIO MILLÓN DE CABALLOS

FUNCIONANDO EN TODO EL MUNDO



CALEFACCIONES HIGIENICAS



POR VAPOR DE BAJA PRESIÓN Y AGUA CALIENTE

Ascensores eléctricos,

Bombas para elevación de aguas, etc., etc.

PROYECTOS Y PRESUPUESTOS GRATIS

Más de CINCUENTA MIL instalaciones KOERTING funcionando en todo el Mundo.

los efectos de lo convenido, como comienzo de explotación.

Deseamos que tenga un feliz éxito.

Por fin parece que se autoriza á la Compañía para utilizar el trozo de doble vía desde el lavadero á la salida del pueblo de Fuencarral.

La línea actual ó antigua se utilizará casi exclusivamente para los viajeros de Fuencarral y la nueva para viajeros y mercancías de Colmenar.

Se ha hecho la explanación para las vías del coche-rón y se han colocado las cuatro vías que faltaban.

Hechos los primeros 20 metros de paseo junto á la cerca de la Estación de Colmenar.

El máximum de ingreso mensual de nuestra pequeña red ferroviaria lo hemos obtenido en el pasado mes de agosto con 61.011,08 pesetas ó sea un término medio diario de 1.968,09 pesetas. El aumento sobre lo recaudado en el mes de agosto de 1911 fué de 12.085,52 pesetas.

Es poco todavía, pero ya no dudan ni aun los más pesimistas del brillante porvenir de este negocio.

Tranvía de Vallecas.

Se ha renovado la curva de la carretera del Pacifico empleando 100 metros de carril Phoenix, y se ha arreglado la curva de la Presilla.

Construcciones.

Obras en construcción para la Compañía:

Arquetas para la nueva toma de agua del Canalillo en la carretera de Hortaleza; prolongación de 20 metros de alcantarilla en la calle de Angel Gordillo; casa para transformadores en San Fernando; recibido de tuberías y varias obras en la 3.^a y 4.^a casa de máquinas de la traida de aguas del Jarama.

Obras para particulares:

Manzana 98, hotel de dos pisos, cerramiento y dependencias; manzana 87, hotel de dos pisos y cerramiento; calle de O'Donnell núm. 4, Madrid, levantar un piso en un pabellón destinado á dependencias; manzana 78, cobertizo; manzana 69, hotel de dos pisos y cerramiento; manzana 90, casa de guarda y estanque; manzana 86, casa de guarda; prolongación de la manzana 100, hotel de lujo de dos pisos, cerramiento; prolongación de la manzana 102, cobertizo; prolongación de la manzana 82, hotel de planta baja; manzana 98, hotel de dos pisos y cerramiento; manzana 90, hotel de planta baja y cerramiento. Total de obras en construcción, 17.

Electricidad.

Los trabajos efectuados en la red eléctrica durante la última decena, son los siguientes:

Continuación de los trabajos de nuevas líneas en Tetuán colocando 40 postes de pino de 10 metros; arreglo de la línea de baja tensión de la Perejilera, poniendo dos postes de 10 metros; cambiar tres postes en Ciudad Lineal; arreglar y retemplar la línea de alta tensión de Pueblo Nuevo á Chamartín; rebajar un poste en la línea de Hortaleza; retemplar cinco bancos en el arranque de la línea de Barajas; poner una instalación de 83 lámparas para las fiestas de Barajas; cambiar tres acometidas en la línea de Ventas por haber roto un poste un carro de propiedad particular; colocar tres desconectadores en la caseta de alta tensión de la línea de Canillejas; colocar una red de protección en un cruce con la línea de Santilla-

na en las Cuarenta Fanegas; dar luz á los siguientes nuevos abonados: uno en Madrid Moderno, tres en Chamartín, cuatro en Tetuán y uno en Cuarenta Fanegas.

Parque de diversiones.

Ha sido uno de los muchos éxitos de la Compañía en este año.

Por el 10 por 100 de las localidades del Kursaal hemos tributado á la Hacienda 5.638,81 pesetas y por el 5 por 100 hemos pagado al Ayuntamiento de Canillas pesetas 2.819,40, es decir que por sólo este concepto, si ya no lo fuéramos por contribución territorial y por las demás contribuciones, somos los mayores contribuyentes de Canillas en donde se nos niega la representación de nuestros cuantiosos intereses en los puestos del Ayuntamiento.

Una muestra del humorismo de nuestros caciques. El 5 por 100 que la ley, en este caso injusta, nos hace pagar, se invirtió en no sabemos qué cosas, precisamente en los días de las elecciones municipales.

Arbolado.

Con simiente escogida regalada por el Ilmo. señor D. Rodolfo Pelayo se procede en los viveros de la Compañía á sembrar unos 50.000 piñones. Con los que lleguen á convertirse en pinos de metro y medio de altura merced á los cuidados y desvelos de D. Emilio Soria se irán convirtiendo las calles actuales y las nuevas de la Ciudad Lineal en frondoso pinar.

La colección que ya tenemos de pinos en tiestos y cubetas procedente de los trabajos de años anteriores es ya digna de verse. Se venden desde 5 á 25 pesetas uno.

GANGA.—SE VENDE en 25.000 pesetas hotel nuevo con tres lotes de terreno, cerca, instalaciones de agua y de electricidad con los aparatos de luz y arbolado, con once habitaciones y terraza.

SE VENDEN tres lotes de terreno en la manzana 91 Razón Sr. Cimarra. Espozy Mina, 4.

HOTEL, 20.000 pesetas. 18 habitaciones, agua en tres pilas y el lavadero, con hermoso hotel estucado y embaldosado y magnífica instalación de luz con algunos aparatos. Roma, 3, Madrid Moderno, donde dan razón.

CASA VIEJA en la Guindalera, parada del tranvía, á duro el pie; buena renta.

Se cambiaria cualquiera de estas fincas por otra en la Ciudad Lineal.

SE VENDEN, á pagar en cuatro plazos, dos hoteles en la Ciudad Lineal. Informarán: Esparteros, 5 y 7, comercio.



Jóvenes sin carrera

Estudios por correo sin salir de casa para obtener en seis meses el título de **Tenedor de Libros.**—Pedia detalles. Clases para los de Madrid, de día y de noche. Se admiten internos.

Se colocan alumnos. 43, MONTERA, 43.

NOTA. Esta Escuela está legalmente constituida y cuenta quince años de existencia.

RESÚMENES

DE INGRESOS Y PAGOS VERIFICADOS POR LA "COMPAÑÍA MADRILEÑA DE URBANIZACIÓN"

DURANTE EL MES DE MAYO DE 1912

INGRESOS

	Pesetas.	
Valores emitidos y depósitos.		
Obligaciones al contado.	12.220 »	} 430.431,62
Idem á plazos (Caja de Ahorros)...	374.544 »	
Pagarés suscritos.	16.750 »	
Importan los depósitos constituidos.	26.917,62	
Terrenos. Explotación.		
Cobrado por plazos.	13.263,49	} 14.535,29
Idem por transferencias y varios.	1.271,80	
Aguas. Explotación.		
Cobrado por suministro é instalaciones.	2.854,65	
Vías férreas. Explotación.		
Recaudación por viajeros.	36.088,25	} 41.887,90
Venta de billetes con 50 por 100 de bonificación.	769,97	
De tarjetas de circulación á precio reducido.	75 »	
De transporte de mercancías en el tranvía de Vallecas.	3.743,44	
De transporte de carbón en la línea Colmenar.	621,57	
Descarga de id.	2 »	
Del Colegio de Nuestra Señora del Recuerdo, de Chamartín, por tres servicios especiales.	45 »	
De anuncios en los tranvías.	139,25	
De varios cobradores, falta en sus liquidaciones.	24,35	
De varios, faltas de asistencia.	62,30	
De D. Fermín Alvaro Gracia, arreglo de una mesa en los talleres de Tetuán.	150 »	
De indemnizaciones.	166,77	
Construcciones.		
Cobrado por plazos.	29.439,95	} 35.563,85
Idem por alquileres.	6.023,90	
Idem por proyectos.	100 »	
Electricidad. Explotación.		
Cobrado por flúido y 10 por 100 para la Hacienda.	9.961,51	} 11.233,10
Idem por alquiler de contadores.	500,50	
Idem por instalaciones y varios.	771,09	
Almacenes.		
Venta de materiales.	4.393,15	
Imprenta. Explotación.		
De varios, por suscripción á esta Revista.	361 »	} 4.864,75
De idem, por anuncios.	2.493,35	
Trabajos á particulares.	2.010,40	
Diversiones. Explotación.		
De la Sociedad de Cultura de la Ciudad Lineal, por un día de alquiler del Teatro.	55 »	} 85,75
De varios, venta de postales y juguetes.	30,75	

	Pesetas.	
Comisiones.		
Cobrado por este concepto.	2.047,88	
Intereses y descuentos.		
Cobrado por este concepto.	228 »	
Gastos generales.		
De sellos y gastos de correo.	83,09	} 206,59
Por publicidad anticipada.	108,90	
Venta de dos ejemplar «Datos acerca de la Ciudad Lineal»	10,35	
De D. Félix Fernández López, devolución de locomoción.	4,25	
Accidentes del trabajo.		
De Agrupación Madrileña, por uso del botiquín.	65 »	} 82,70
De varios, por multas.	17,70	
Contribuciones é impuestos.		
Del 3,30 por 100 de los intereses pagados en el mes.	3.682,73	} 3.693,73
De D. Emeterio Celedonio García, devolución de reintegro de varios expedientes.	11 »	
Deudores varios.		
De varios, por saldo de sus cuentas.	2.148,24	
Fianzas de empleados.		
Importe de varias constituidas.	3.032,87	
Anticipos á empleados.		
Cobrado á cuenta de los concedidos.	650 »	
Viveros.		
Venta de plantas.	146,70	
Tejares.		
De varios, por ladrillos.	11.206 »	
Velódromo Explotación.		
Recaudación en los días laborables temporada de 1911.	59,75	
Terrenos y alquileres en comisión.		
Cobrado por este concepto.	664,60	
Sociedad de Cultura de la Ciudad Lineal		
Cobrado por cuenta de dicha Sociedad.	282 »	
SUMAN LOS INGRESOS.	<u>570.299,12</u>	

PAGOS

	Pesetas		Pesetas
Gastos de administración.			
Dieta á Señores Consejeros, sesión número 330	500 »		
DIRECCIÓN			
Personal administrativo y técnico	9.002,64		
Idem temporero	7.779,82	16.782,46	
Publicidad.			
Anuncios y suscripciones durante el mes de abril 1912		4.479,70	
Gastos generales.			
A D. Hilarion González del Castillo, gratificación por trabajos por conseguir la utilidad pública de las Ciudades Lineales	416,66		
A D. Remigio Casado, por 4 kilos harina	2,80		
A D. Felipe Pinillo, gratificación como sereno	5 »		
A D. Manuel Martínez, por reparto de propaganda	25 »		
A D. Manuel Samaniego, haberes del 1 al 9 de abril 1912	37,35		
A D. José Leblanc, su factura 1 mayo de 1912 por reparación de máquinas de escribir	150 »		
A D. Orestes Calvet, factura 1 mayo 1912 por 7 clichés fotográficos	35 »		
A Sr. Hijo de Gaisse, factura 30 abril 1912 por libros	324,68		
A D. Luis Puig, por alquiler de cuarto bajo de la calle de Lagasca, 6	75 »		
A D. Lesmes Peñacoba, por limpieza y cuidado de la anterior oficina	25 »		
A D.ª Maria Martín, por limpieza del botiquín	5 »		
A Sres. Herrero y Puerta, factura 31 marzo y 30 abril 1912 por 80.500 sobros	273,40		
A D. A. Parrondo, servicio de sereno	1,50		
A D. Enrique de la Torre, gratificación como guarda jurado	45 »		
A D. Tomás Sesmero, por cerradura para la imprenta y aparatos telefónicos	14,50		
A D. Baldomero Ferraz, por material para automóviles	43,25		
A Unión Eléctrica Madrileña, factura 29 de abril de 1912, por fluido consumido en las oficinas de Lagasca, 6	0,35		
A D. Amando Pamies, gratificación por descuento á empleados y obreros, durante el mes de abril de 1912	51,15		
A D. Joaquín Moreno, por 3 frascos «Relámpago» para limpieza de suelos	15 »		
A D. Fernando Torrecilla del Puerto, gratificación por trabajos extraordinarios durante el presente mes	683,25		
A D. Braulio Gutiérrez, idem id. id.	100 »		
A la Unión y el Fénix Español, 1 or la prima contra incendio del Parador de «Ventas del Espíritu Santo»	19,65		
A D. Custodio Redal, por trabajos de traducción para esta Revista en abril de 1912	50 »		
A D. José Merás, para licencia de una bicicleta	12,85		
A D. Manuel González Díaz, gastos ocasionados con motivo de la colocación por S. M. el Rey de la última piedra de la casa de A B C	17,95		
A Sres. Temple Press Ltd., por un libro titulado «The Motor Manual»	2,45		
A D. José Carlos Alday, haberes	43,78		
A D. Tomás López, idem	50,60		
A D. Benito Guitart, honorarios por autorización de documentos en el Ayuntamiento de Canillas para licencia de construcción en el año 1911	500 »		
A D. Antonio Ollas, para pago de la revista «Bulletin Officiel de l'Union des Maitres Imprimeurs»	25 »		
A D. Francisco Bravo, por una arroba vinagre y limpieza de la casa regalada por A B C	25 »		
A D. Francisco Lozano, factura 1.º de enero de 1912 por accesorios de automóvil	353,05		
A D. Santos Azcuaga, por 135 A B C del día 14 del corriente	6,75		
A Sres. L. Asín Palacios, facturas 31 agosto, 30 septiembre, 30 octubre 1911 y 30 abril 1912, por material de escritorio	146,65		
A The Electric & Ordnance Accesories Cie. Ld., por 2 cojinetes para automóvil	28,80		
A D. Vicente Pastor, factura 20 del corriente, por una persiana	6,30		
A D. Angel Pérez Nicla, haberes	83,33		
A D. José Sanz Sáez, para 2 sacos de serrín	3 »		
A D. Fernando Fé, factura 25 del corriente, por 2 libros «Jiu-Jitsu»	8 »		
A D.ª Cayetana Escribano, gratificación por accidente sufrido	5 »		
A D. Emilio Vargas Fernández, gratificación por trabajos extraordinarios	375 »		
A D.ª Encarnación Alférez, para útiles de limpieza	5,50		
Gastos de representación y comisión en las gestiones de varios asuntos de la Compañía	2.000 »	6.822,87	
A varios, devolución por descuentos en el mes de abril de 1912 que fueron condonados	24,05		
Peaje de carros	2,40		
Locomoción á varios empleados	109 »		
Sellos de correo	359,92		
Gastos menores	144,95		
Vigilancia reservada	85 »		
Intereses. Cuenta general.			
Por obligaciones al contado	70,235 »		
Por id. á plazos (Caja de Ahorros)	32.533,58		
Por pagarés	3.937,86		
Por depósitos	1.680,55		
Por fianzas	3 »	108.389,99	
Vías férreas 1.ºr Establecimiento.			
A D. Juan Iñlgo, saldo obras de cerrajería en la Estación de Tetuán	121 »		
A D. Paulino Duarte, saldo obra de cerrajería en Tetuán	277 »		
A Sres. Orenstein y Koppel Arthur Koppel, Sociedad Anónima, á cuenta de 7.900 metros carriles «Phoenix» y eclisas	5.014,85		
A D. José Rebollo, á cuenta desmonte en el solar de la calle Bravo Murillo	810 »		
A D. Alfonso Pérez, importe de 78 traviesas de roble y á cuenta de nuestro pedido num 6.811 por id.	500 »		
A D. Antonio Lima, gastos presupuestados con motivo de la confrontación é informe del proyecto de empalme del cambio de Ventas con el de frente á la Carretera del Cementerio del Este	317,50		
A D. Andrés Garrido, por trabajos como perito agrícola en la expropiación de terrenos para el ferrocarril de Ciudad Lineal á Fuencarral	139 »		
Jornales	4.739,36	11.918,71	
Línea á Vallecas.			
A Sres. Orenstein y Koppel Arthur Koppel, Sociedad Anónima, tercer plazo de nuestro pedido de una locomotora y á cuenta de 18 vagones	6.196 »		
A D. Antonio Hernández, por obras de albañilería en el Puente de la «Veredilla»	241,50		
Jornales	2.579,07	42.237,07	
Línea á Colmenar Viejo.			
A D. Diego Franch, á cuenta explanación y asiento de vía	7.000 »		
A D. Francisco Sáez, por encintado y mampostería en Fuencarral, Colmenar y carretera de Francia	715,89		
A D. Gabriel Ortega, por obras de albañilería en la estación de Fuencarral	1.000 »		
A Sres. Orenstein y Koppel Arthur Koppel, Sociedad Anónima, primer tercio de armazones completos para vagonetas y á cuenta de 12 vagones	7.600 »		
A D. Paulino Duarte, por obras de cerrajería	24 »		
A D. Donato López, por puertas para las estaciones de Colmenar y Viñuelas y saldo cobertizo Colmenar	500 »		
A Sres. Ruiz Hermanos, saldo obras de carpintería del guarda vía del paso á nivel «Cabezuelas»	35,14		
A Sra. Viuda de Victoriano Echavarri, á cuenta de 7.645 traviesas	1.000 »		
Jornales	3.197,74	21.072,77	
Tracción Eléctrica.			
Jornales		229,02	

Red Telefónica.

Jornales 540,21

Terrenos 1.er Establecimiento.

A D. E. V., comisión por gestiones para la adquisición de tierras.	75 »	
A D. Juan Alvarez García, por 4.000 kilos de cebada.	721,08	
A D. Saturnino Concha Largo, por 8.000 adoquines.	840 »	
A D. José Rebollo, á cuenta desmontes en las calles Bravo Murillo y Tizziano.	510 »	
A D. Ecequiel Peñalver, porte de 10 carros de piedra para afirmado de calles.	90 »	
A D. Casto Sánchez, por 20 quintales forraje para el ganado.	30 »	
A D. Luis García Arias, timbres y derechos satisfechos en el Registro Catastral, por expedición de certificaciones de tierras.	3,50	
A D. Plácido Cañas, saldo liquidación de hoy por empedrado en la calle principal.	50,18	
A D. Antonio Sauzano, 20 por 100 sobre denuncia.	4,60	
A D. Emeterio Celedonio García, derechos devengados por el servicio Agronómico Catastral para la liquidación de la escritura á favor de D. ^a Maria de las Angustias Garzón.	8,60	11.366,18
A D. Gregorio Orozco y González, por asistencia y herraje de 15 mulas.	45 »	
A D. Anselmo Cubillo, por esquilar 15 id.	19,75	
A D. Laureano Medina Miguel, por apisonado de calles.	25 »	
A D. ^a Concepción Rebagliato, viuda de Murcia, á cuenta de tierras en término de Vallecas.	750 »	
A D. Francisco Maroto Cebrián, á cuenta de id., id., id.	750 »	
A D. ^a Nicanora Cebrián, á cuenta de idem, id., id.	750 »	
A D. ^a Maria Vicenta Soledad López Martínez, á cuenta de id. en Vicalvaro.	1.000 »	
A D. Juan Alvarez, saldo del importe de una mula llamada Valerosa.	800 »	
A D. Simón Fonseca, á cuenta de 132 volquetes de arena.	37,85	
A D. ^a Benita García Asenjo, por 983,37 metros cuadrados de tierra en término de Fuencarral.	600 »	
A D. Juan Mazo, comisión por gestiones para la adquisición de tierras.	1.000 »	
Jornales.	3.255,62	

Aguas. 1.er Establecimiento.

A D. Simón Fonseca, saldo desmontes tercera estación elevadora.	837,15	
A Sociedad Anónima Duro Felguera, pagado á su montador.	200 »	
A D. Antonio Martín Vega, por obras de estanque y alcantarilla en la casa de máquinas de la carretera de Hortaleza.	838,35	
A D. Fabriciano Cano, por obras de construcción de un pozo en Puente Viveros. Por trabajo de copia del expediente de toma de agua del río Jarama.	1.505 »	
A Compañía de Madrid, Zaragoza y Alicante, porte de cuatro bultos de maquinaria á San Fernando.	25 »	6.727,06
A D. Santiago Diago, jornales en la perforación del pozo en San Fernando desde el 12 de abril á 2 de mayo de 1912.	7,53	
A D. Paulino Duarte, saldo obra de cerrajería en Puente Viveros.	441 »	
A D. Esteban Sanz, portes de un vagón cemento para San Fernando.	18,77	
A Sociedad Anónima «Aurrerá», pagadas á su montador.	210,10	
A D. Félix Enrique Leyra, gastos de estancia en San Fernando.	700 »	
Jornales por canalización.	27 »	
	1.917,16	

Construcciones.

A D. Manuel González, por obras de albañilería.	13.196,65
A D. Federico Achaques, por id. id.	7.103,75
A D. Rafael Gil, por id. id.	3.133,50
A D. Joaquín Moreno, por id. id.	9.268,75
A D. Antonio Hernández, por id. id.	2.250,20
A D. Alfonso Martín, por id. id.	2.488,75
A D. Antonio Martín, por id. id.	1.851,05
A D. Antonio Herrera, por id. id.	48,25

A Sres. Ruiz Hermanos, por obras de carpintería.	2.634,14	
A D. Miguel Uceta, por id. de pintura.	319,55	
A D. Andrés Minnocci, por id. id.	1.120,75	
A D. Ricardo Fernández, por id. id.	808,99	
A D. Antonio de las Heras, id. vidriería.	515,50	50.296,31
A D. Luis de la Rubia, por id. id.	1.916,28	
A D. Román López, por id. cerrajería.	1.071,44	
A D. Paulino Duarte, por id. id.	926,80	
A D. José Barella, por id. revoco.	1.083,60	
A D. José Gentil, id. decoración.	508,30	
A D. Santiago Paredes, id. marmolería.	50 »	

Diversiones. 1.er Establecimiento.

A D. Joaquín Espinosa, saldo obras de carpintería en el «Bar», cuartos de artistas, á cuenta construcción cajones para máquina voladora y 245 metros aspillera.	1.537,70	
A D. José González Cuervo, saldo id. id. en escenario Kursaal construcción mamparas y á cuenta obras Toboggan.	2.700 »	
A D. Miguel Uceta, por obras de pintura.	521,55	
A D. Joaquín Moreno, por 15 metros de lona y confección de stores para el restaurant.	333,40	
A D. Enrique Carrera, á cuenta decorado escenario del Kursaal y construcción de una cascada.	2.695 »	13.776,44
A Sociedad general de Representaciones, á cuenta de juegos Box-Ball y saldo factura 13 abril de 1912, por 17 rollos de música.	2.065,60	
A D. Paulino Duarte, por obra de cerrajería.	250,23	
A D. Francisco Sáez Gascón, saldo construcción escalera de piedra en el Kursaal.	530 »	
A D. Marcos Garriga Robles, á cuenta pintura de cuartos para artistas.	300 »	
A Sres. Munar y Guitart, á cuenta construcción de una armadura metálica para escenario del Kursaal.	1.076,90	
A Sres. Ruiz Hermanos, á cuenta obras carpintería.	1.766,06	

Terrenos. Explotación.

Comisiones, 80 »

Aquileres.

A D. Antonio Martín Retamar, devolución de su fianza.	13 »	
A D. Luis de la Rubia, idem id.	20 »	41,15
A Excm. Sra. Condesa del Venadito, devolución del importe del recibo núm. 16.484.	8,15	

Aguas. Explotación.

Jornales. 165,55

Vías férreas. Explotación.

A D. José Antonio Alvarez, gratificación por normalidad en el servicio correspondiente á los meses de febrero, marzo y abril de 1912.	72 »	
A D. Teófilo Guerra, idem id. id.	32 »	
A D. Juan Montero, devolución de la indemnización cobrada el 16 de abril de 1912.	11 »	10.281,19
A D. José Lacuna, gratificación por aumento de recaudación en Abril 1912.	15 »	
A D. Enrique Fernández, idem, id.	10 »	
A D. Gregorio Molina, idem id.	5 »	
A D. Aniceto Layna, comisión por anuncio en los tranvías.	12 »	
Jornales.	10.124,19	

Imprenta. Explotación.

A Compañía Arrendataria de Tabacos, concierto de anuncio de esta Revista durante el mes corriente.	17,74	
A idem id., franqueo concertado para idem. Por reparto del número 481 de esta Revista.	12,41	
Por idem id. 482 de idem.	18,50	
A D. Herminio Asorey, por 10.000 registros para el folleto Datos acerca de la Ciudad Lineal.	18,50	
A varios, comisión por anuncios en esta Revista.	100 »	
A Sociedad de Contadores «Arón», devolución del recibo de anuncio núm. 1.330.	271,54	3.769,79
A fábrica de electricidad de Tetuán, Madrid, consumo de fluido del corriente mes.	138,60	
A D. Federico Campaño, devolución del importe del recibo de suscripción núm. 7.709.	91,75	
Gastos menores en el mes.	8 »	
Jornales.	81,15	
	2.959,18	

	Pesetas	
Electricidad. Explotación.		
A Sres. Romero, Durán y Compañía, por instalaciones á particulares.	779,30	
A D. ^a Joaquina López, alquiler de terreno y kiosco para transformador en Madrid Moderno durante el presente mes.	31 »	
A D. Gregorio Tomás, alquiler de la casa calle del Baile, núm. 6, en Villaverde.	30 »	11.330,10
A D. José Caunedo, devolución por exceso cobrado en los recibos números 33.455, 34.515 y 35.642.	46,24	
A Unión Eléctrica Madrileña, facturas 4, 6 y 10 del corriente.	9.407,86	
Jornales.	1.085,70	

Tejares.		
A D. Joaquín Domingo, por ladrillos.	2.400 »	
A D. Justo Garrido, por id.	2.000 »	
A D. Joaquín Montleón, por id.	2.500 »	8.203 »
A D. Manuel Calatayud, por id.	553 »	
A D. José García Deorico, por rasillas.	750 »	

Viveros.		
A D. Carlos Rober, gratificación como sereno en los Viveros de la casa de máquinas durante el mes de abril de 1922.	2,50	
A D. Isidro Uria, comisión sobre plantas vendidas.	12,77	22,77
A Sres. Hijos de Cipriano Blas, su factura 10 marzo 1912, por 10 tubos.	7,50	

Portes.		
A los ferrocarriles de M. Z. y A., por los de 8 vagones de carbón.	1.432,90	
A D. Rosendo Millán, transporte de 3 idem á Vallecas.	45 »	
A D. Fernando Orejón, idem de 4 idem á id.	60 »	6.054,80
A D. Benito Crespo Gómez, facturas 4 enero y 4 febrero por suplidos al ferrocarril, saldo factura 30 de abril de 1912 por suplidos y á cuenta factura 30 idem por arrastres.	4.516,90	

Red eléctrica.		
A D. José V. Aragón y D. Eliseo Coloma, por los planos de alta y baja tensión en las líneas de Canillas y Barajas.	335,96	
A D. Paulino Duarte, obras de cerrajería.	30 »	1.436,24
A D. Vicente Verdura, por transporte de un poste transformador.	7 »	
Jornales.	1.063,28	

Diversiones. Explotación.		
A Escudo de Cataluña, importe factura 2 enero 1912 por jerseys para premios.	44 »	
A D. Moisés Sancha, por 8 brazaletes para el jurado.	20 »	
A D. Braulio Gutiérrez, por 1 kilo de harina.	0,70	
Jornales de once días al ordenanza.	11 »	299,50
A Jean Musty, anticipo de artista.	163,80	
A D. Braulio Gutiérrez, por trabajos para la recaudación de las cajas automáticas en los meses de abril y mayo.	60 »	

Deudores varios.		
A varios, para saldo de sus cuentas.		1.840,37

Comisiones.		
Minoración de beneficio en el anticipo de una libreta de Caja de Ahorros.		40 »

Intereses y descuentos.		
Quebranto sufrido en el canje de varias acciones de la Compañía del Tranvía de Cuatro Caminos á Fuenarral.		143,75

Pagares.		
Importan los devueltos.	22.035 »	

Depósitos.		
Importan los devueltos.		26.725,52

	Pesetas.
Caja de Ahorros.	
Devolución á sus respectivos vencimientos de varias libretas á voluntad.	22.338 »
Idem id. á plazos.	168.367 »
	190.705 »

Obligaciones.	
Comisiones.	861,55

Obligaciones amortizadas.	
Importan las pagadas á la par (500 ptas.).	29.000 »

Almacenes.	
A la Nationale Caisse Enregistreuse, á cuenta de una caja registradora.	100 »
A Sres. Rojas y Ayerbe, factura 29 abril 1912 por artículos de escritorios.	78,50
A D. Angel Martín y Compañía, factura 11 enero 1912 por material de imprenta.	565,40
A D. Laureano Ortiz de Zárate, saldo factura 30 enero y á cuenta 29 febrero 1912 por efectos de ferreteria.	1.750 »
A D. Ildefonso Hernández, por 1.500 kilos de sebo.	1,20
A droguería de Villegas, factura 19 abril 1912 por dos kilos de almazarrón.	1 »
A D. Manuel Escobar, por un kilo de sebo.	1 »
A D. Richard Gans, saldo factura 31 agosto y á cuenta 31 octubre 1911 por material de imprenta.	250 »
A D. Pablo de la Osa, factura 31 mayo 1912 por 44 cajas de madera para envases.	27,50
A Sra. Viuda e hijos de D. Blas Olmo, factura 26 abril 1912.	730,25
A Sres. Burrell y Compañía, factura 8 noviembre de 1911 por 2.594 kilos de aceite y 103 kilos valvolina y á cuenta 14 del corriente por pinturas.	1.846,40
A D. Federico Batres, factura 30 abril 1912 por drogas.	271,40
A Sres. Urquijo y Compañía, devolución de nuestro giro á cargo de Juan Molina para pago de efectos de almacén.	78,50
A D. Salustiano Gonzalez, dos quintales de carbón de escina.	11 »
A D. Pedro Antonio García Fojeda, á cuenta factura 1.º noviembre 1911 por maderas.	1.403,92
A D. Pedro Andión y Compañía, factura 22 del corriente por 18.400 kilos cuerda de cáñamo.	41,40
A D. Tomás Sesmero, factura 24 mayo 1912 por cerraduras y bisagras.	11,50
A D. Adolfo Aucouturier, por suministro de herramientas.	295 »
A Sociedad Anónima Española de Lubrificante, factura 9 abril 1912 por 1.022 kilos «oleonafta».	735,85
Quebranto sufrido en el cobro de los recibos 270 y 336.	13,40
Portes de una expedición.	1,15
Derechos de Aduana, gastos y suplidos.	1.008,82
Para avisos de reembolso.	0,10
Almacenajes.	6 »
Jornales.	366,49
	9.595,78

Para Vías férreas.	
A Sres. Sucesores de G. Pereantón, factura 7 marzo 1912, por 266 cristales.	890,78
A D. Patricio López, facturas 3, 10 y 14 del corriente por material de maquinaria.	465 »
A D. Silverio Bengochea, saldo factura 31 octubre é importe 30 noviembre 1911, por material de bronce para maquinaria.	1.638,53
A los Sres. Munar y Guitart, á cuenta factura 31 enero 1912, por material de maquinaria.	1.000 »
A Sra. Viuda de Gustavo Maldinez, factura 6 del corriente por 50 metros de lona embreada.	628 »
A D. José María de la Torre, á cuenta factura 30 abril 1912, por carbón suministrado.	5.250 »
A Sociedad General de Representaciones, facturas 2, 3, 10, 13, 17, 18, 19, 26, 29, abril y 3, 6, 10, 14 mayo 1912, por carbón, maquinaria y un torno de ruedas.	3.727,25
A D. Tomás Arin, saldo factura 30 abril 1912, por 25.000 kilos carbón granadillo y 1.873 cok.	509,85
A D. Gabriel Montero, saldo factura 31 diciembre 1911, por 70.088 kilos carbón y á cuenta 31 enero 1912, por id.	4.250 »

A Sres. F. Rodríguez y Hermanos, facturas 28 marzo y 2 abril 1912, por 30 docenas piezas de cinta	152,90
A Sres. Geo Bray y Compañía, por 508 mecheros para acetileno	316,36
A Sres. Orenstein y Koppel Arthur Koppel, S. A. factura 20 febrero 1912, por 50 zapatillas de hierro fundido	237,50
A D. Joaquín Moreno Jiménez, á cuenta de 36 uniformes y arreglo de 18	650 »
	<u>19.716,17</u>

Para aguas.

A Sres. Babeok y Wilcox Ld., facturas 15 de marzo, 8 y 9 abril 1912, por materiales . . .	375 »
A Sres. Siemens & Halske, factura 12 abril 1912, por 20 contadores	910 »
A D. Máximo Aguirre, factura 23 del corriente por materiales	436,40
A D. Angel Arroyo, factura 11 del corriente por 10 contadores sistema «Andrae»	340 »
	<u>2.061,40</u>

Para fábrica de electricidad.

A D. Francisco Marrodán, factura 6 abril de 1912 por material eléctrico	152,90
A Sres. Juan Wenzel y Compañía, á cuenta factura 30 abril 1911, por material eléctrico	400 »
A Sres. J. Dalmau Montero S. en C., por 1.000 diagramas para amperímetros y saldo de 31 contadores	713,37
A la Sociedad A. E. G. Thomson-Houston-Ibérica, facturas 1.º y 30 septiembre 1910, 1.º abril de 1911 y á cuenta 26 octubre 1911 por material eléctrico	2.120 »
	<u>3.386,27</u>

Para Imprenta.

A D. Bonifacio García, saldo factura 31 diciembre 1911 por 89 resmas papel y á cuenta 31 enero 1912 por id.	250 »	45.654,79
A D. Antonio Ollas, por dos numeradores automáticos, portes y gastos de Aduana	180 »	
A E. T. Gleitsmann, facturas 1.º, 2 y 14 febrero 1912 por tintas	145,50	
A Sres. Hijos de Antonio Prados, por 350 kilos cartón fino para encuadernación	56 »	
A Sres. Ch. Lorilleux y Compañía, factura 30 abril 1912 por 12 kilos de tinta	61,20	
	<u>692,70</u>	

Para Construcciones.

A D. José Rivera, á cuenta de baldosines	1.000 »
A Sres. Roviralta y Compañía, saldo factura 30 marzo y á cuenta 30 abril 1912 por placas «Uralita»	1.250 »
A Compañía Anglo-Española de Cemento Portland, factura 5 abril 1912 por 10.000 kilos de cemento	506,65
A Sociedad Aragonesa de Portland artificial, facturas 2 y 4 de abril por 20 toneladas de cemento y á cuenta 4 mayo 1912 por id.	675 »
A D. José Jareño, facturas 31 marzo y 30 abril 1912 por vigas de hierro	1.304,80
A D. Vicente Albertos, por 17 cahices de yeso	166,25
	<u>4.902,70</u>

Para Parque de diversiones.

A Sra. Viuda de E. Bebsellere y Compañía, aduanas, portes y suplidos de una expedición de estampas	13,60
A Louis Herrman, factura 13 del corriente por 24 mesas, 200 sillones y 300 sillas	5.124,70
	<u>5.138,30</u>

Para Terrenos

A D. Sebastián Fernández, por 136 arrobas de paja y cuerdas de cáñamo	161,47
---	--------

Pagos por efectos de Almacén.

A Sociedad A. E. G. Thomson Houston Ibérica, francos 8.240,06 á 6 por 100 por suministro de cuatro coches eléctricos	8.734,45
--	----------

Contribuciones é Impuestos.

A D. Emeterio Celedonio García, para la declaración en el Catastro de amillaramiento de varias fincas	313,90
---	--------

Al Ayuntamiento de Canillas, para pago de licencias de construcción	55 »	
Al Ayuntamiento de Chamartín, contribución territorial en dicho término	23,20	
Al Ayuntamiento de Canillejas, reparto gremial de cereales correspondiente al 2.º trimestre del presente año	15 »	
A la Hacienda Pública, contribución industrial en primer trimestre de 1911	681,08	
A id. id., por el 3,30 por 100 de los intereses pagados por obligaciones, pagarés y depósitos durante el mes de octubre 1911	3.920,91	7.178,24
A id. id., contribución territorial en el 2.º trimestre del presente año en el solar del Pacífico	55,58	
A id. id., segundo trimestre de 1912 en los términos de Madrid, Barajas, Canillejas, Canillas, Vicálvaro, Vallecas, Colmenar, Fuencarral y Chamartín	902,03	
A D. Emilio López Aranda, por derechos reales de escrituras	6,44	
A D. Pedro Lázaro, por 500 pólizas de dos pesetas para reintegro de obligaciones	1.000 »	
Efectos timbrados	205,10	

Fianzas de Empleados.

Importan las devueltas	1.144,50
----------------------------------	----------

Antiepos á Empleados.

Importan los concedidos	125 »
-----------------------------------	-------

Accidentes del trabajo.

A Primera Comisión de la Cruz Roja de Teatún de las Victorias, por estancia del obrero de esta Compañía Joaquín Palomero Siguerola durante diez y nueve días	38 »	163,50
A varios, jornales	125,50	

Oficinas de la Compañía.

A D. Joaquín Espinosa, por obras de carpintería en oficinas y botiquin	109,50
--	--------

Compañía del Tranvía de vapor de Madrid á Colmenar Viejo.

Nuestra entrega, según convenio	10.000 »
---	----------

Gastos judiciales.

Depositadas en el Juzgado de Canillas á responder acción popular	1.877,14	2.068,59
A D. Pablo Ripoll, honorarios, papel y suplidos en varios asuntos de la Compañía	163,45	
Locomoción	28 »	

Sociedad de Cultura de la Ciudad Lineal.

Nuestra entrega por cantidades cobradas por su cuenta	558,60
---	--------

D. Juan Ron.

Nuestra entrega por pago de terrenos	2.000 »
--	---------

Derechos del Fundador.

Pagado según el artículo 6.º de los Estatutos	620,37
---	--------

SUMAN LOS PAGOS. 658.361,11

RESUMEN.—Existencia en 1.º de mayo 1912. 458.175,58

Ingresos. 570.299,12

SUMA. 1.028.474,65

Pagos. 658.361,11

Existencia en 1.º junio de 1912. 375.113,54

Imp. Ciudad Lineal.—Admón. Lagasca, 6, bajo.—Teléfono 1.254.