

La Ciudad Lineal

Revista científica de higiene, agricultura, ingeniería y urbanización

AÑO XVII

Redacción y Administración: Lagasca, 6, bajo.

NÚM. 504

Madrid (Chamartín) 30 de Noviembre de 1912

SUMARIO: PASCUAL LÓPEZ: El Doctor Moliner en el Ateneo.—RAMIRO BLANCO: La feria del gato.—VÍAS FÉRREAS: Los tranvías eléctricos en los Estados Unidos.—ARTURO SORIA: Génesis.—AGRICULTURA: Pararrayos para los árboles.—Los geranios.—Utilísimas aplicaciones del cactus sin espinas.—URBANIZACIÓN: Nuestras noticias.—Resúmenes de ingresos y pagos verificados por la Compañía Madrileña de Urbanización durante el mes de septiembre de 1912.—Anuncios.

EL DOCTOR MOLINER EN EL ATENEO

El doctor Moliner, que lleva catorce años luchando por una hermosa idea de justicia social, por la creación de escuelas higiénicas y de sanatorios para tuberculosos, que no desmaya ante la indiferencia del público, la desconsideración de los Poderes públicos y la hostilidad personal que en dos ocasiones le ha llevado á la cárcel, ha dado el 23 del actual una interesante conferencia en el Ateneo acerca del proyecto de emisión de un empréstito de 100 millones de pesetas para cultura y sanidad. Dicha cantidad habría de ser gastada por el Estado en diez años, empleándose cada año cinco millones de pesetas en la construcción de sanatorios y dispensarios tuberculosos, y otros cinco millones en la construcción de escuelas higiénicas, en colonias de vacaciones y en cantinas escolares (1).

Para la realización de tan simpático y humanitario proyecto, el doctor Moliner ha conseguido el apoyo entusiasta de las sociedades obreras de las Casas del pueblo y poblados marítimos de Valencia, á nombre de las cuales presentó últimamente en el 2.º Congreso internacional de la tuberculosis de San Sebastián una interesante Memoria (2). En su conferencia del Ateneo el sabio

profesor de la Universidad de Valencia é ilustrado especialista de la tuberculosis, explicó la historia de su proyecto y las razones científicas en que lo fundaba. Con acentos de gran energía, con noble exaltación patriótica, con espíritu de profunda caridad para el desgraciado, nos habló del tristísimo espectáculo de miseria fisiológica y de abandono en que vive la población española y singularmente nuestras clases obreras y empleados de menos de mil pesetas de sueldo anual, en quienes hay una espantosa mortalidad del 64 por mil, mientras que los que disfrutan renta ó sueldo superior á 5.000 pesetas anuales mueren en proporción del 17 por mil. «¡Seis veces más se mueren los pobres que los ricos! ¿Tendrán razón para pedir lo que piden?» Espectáculo tanto más desconsolador cuanto que según la opinión de sabios ilustres, el hombre muere de enfermedades porque quiere, y de todas las enfermedades, azote de la humanidad torpe, ignorante, la tuberculosis es la más evitable y la que se cura más fácilmente si se acude á tiempo. Haciendo comparaciones entre Inglaterra y España y citando cifras de una elocuencia irrefragable, nos dijo que por falta de condiciones higiénicas,

(1) En los presupuestos actuales figura para colonias escolares la ridícula cantidad de 25.000 pesetas.

(2) De dicha interesante Memoria, que fué repartida á los

socios del Ateneo, copiaremos en sucesivos números de esta Revista algunos trozos que conviene conocer y difundir en interés de todos.

por no haber nosotros adoptado medidas legislativas, allí hace tiempo implantadas, en igualdad de población mueren en nuestro país al año 250.000 personas más que en Inglaterra, todo lo cual supone mucha riqueza perdida, muchas lágrimas vertidas y un reguero de miserias, de dolores y de odios sociales sembrados. Odios que no se ven, que no se sienten, que no se tocan; tampoco se ven los vapores del Océano, tampoco se sienten, tampoco se palpan, pero lentamente van condensándose y llegan á formar el torrente devastador que todo lo arrasa. Citando frases elocuentísimas del gran Benavente, nos decía Moliner que todos se preocupan de la emigración á tierras extrañas, de las que muchos vuelven, pero ¿quién se preocupa de la emigración á la otra vida, á esas regiones de las que nadie vuelve?... Y añadía: «¿Queréis marina? pues haced marineros. ¿Queréis cuarteles?... pues haced soldados. ¿Queréis patria? pues haced hombres.» Las clases pobres españolas quieren salud, quieren vida, y con este proyecto piden una obra de justicia, de paz, de orden, de fraternidad entre todos.

Este problema, como todos los grandes problemas sociales actualmente planteadas, Moliner, como Moret, al hablar de las grandes huelgas, como los grandes sociólogos y pensadores, quiere resolverlo, no con la revolución, sino con la redención, por medios pacíficos, con el auxilio poderosísimo de la ciencia, y singularmente de la Higiene *que es amor, amor y amor*, puesto que los remedios que señala no son otra cosa que la práctica de las obras de misericordia: dar de comer al hambriento, dar de beber al sediento, vestir al desnudo, visitar los enfermos, consolar al triste, dar posada al peregrino...

El bueno é ilustrado doctor Moliner, que posee una palabra vibrante, cálida, con la que supo arrancar muy entusiastas aplausos, espera mucho del actual Presidente del Consejo de Ministros para la realización de su hermoso proyecto, para el cual buscará, si fuera preciso, el concurso de los estudiantes y de los comerciantes de Madrid, el apoyo de los obreros y de la opinión pública, á todos los cuales se dirigirá para una obra de indiscutible interés general.

Catorce años nos dijo el doctor Moliner que

lleva trabajando por una idea buena, de gran trascendencia para el porvenir de la patria; catorce años pidiendo á los Poderes públicos dinero con que hacer una labor de cultura y de sanidad. No se desanime el sabio profesor, que siendo como es su idea justa y buena, es cuestión de tiempo y de propaganda. Cerca de 19 años llevamos nosotros con otra idea trascendental y buena, también de interés nacional, pidiendo á los Poderes públicos protección para una obra que, además de ser de cultura y de sanidad, es de creación de grande incalculable riqueza pública y privada. Con esta diferencia entre lo que pide el doctor Moliner y lo que pedimos nosotros: que nosotros no hemos pedido dinero al Estado, sino facilidades administrativa; y singularmente una ley de expropiación forzosa por causa de utilidad pública, que permita la adquisición de tierras pobrísimas para convertirlas en tierras ricas y repartirlas equitativamente entre todos y crear por doquier el dominio familiar, el hogar independiente. Nosotros no venimos á gastar el dinero del Erario sino á proporcionárselo.

Para realizar nuestro plan, á la vez que pedimos al Estado protección desinteresada y justa para una idea de interés nacional, vamos realizando esta idea en la medida de nuestros recursos y de la confianza del público. Y vamos triunfando ¡y vamos haciendo labor de cultura, creando escuelas higiénicas y colonias escolares! y vamos haciendo labor de sanidad atacando la tuberculosis en su origen, en sus causas, con la construcción de casas sanas, bañadas de sol, saturadas de aire puro, creando una *ciudad-sanatorio* en la que hay un término medio de mortalidad muy inferior al de las grandes urbes. Y nosotros triunfaremos consiguiendo el apoyo firme del Estado cuando éste se convenza de la trascendencia de esta obra nuestra que, como la del doctor Moliner, es obra de justicia y de paz, obra de fraternidad, obra de igualdad para todas las clases sociales, todas las cuales, como decía el ilustre conferenciante, tienen derecho á la vida; á una vida más culta, á una vida más larga, á una vida más sana y más alegre.

Pascual López.

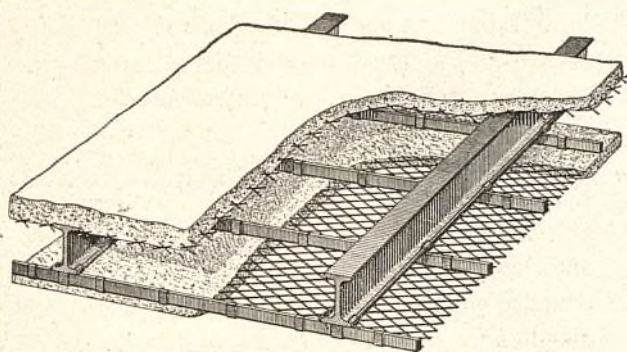

METAL DEPLOYE

Para construcciones de cemento armado

FABRICADO POR LOS

Talleres de Zorroza.

Para precios, pedidos y datos, dirigirse á

RIVIÈRE

**RONDA SAN PEDRO, 58
BARCELONA**

Casa en Madrid: calle del Prado núm. 4

Remitiremos á quien lo pida el nuevo folleto ilustrado tratando en detalle las múltiples aplicaciones y ventajas del empleo del Metal Déployé.

Agentes exclusivos para la venta de este producto en la Peninsula é islas adyacentes

A. E. G. THOMSON HOUSTON IBERICA

CALLE DEL PRADO. 20.—MADRID

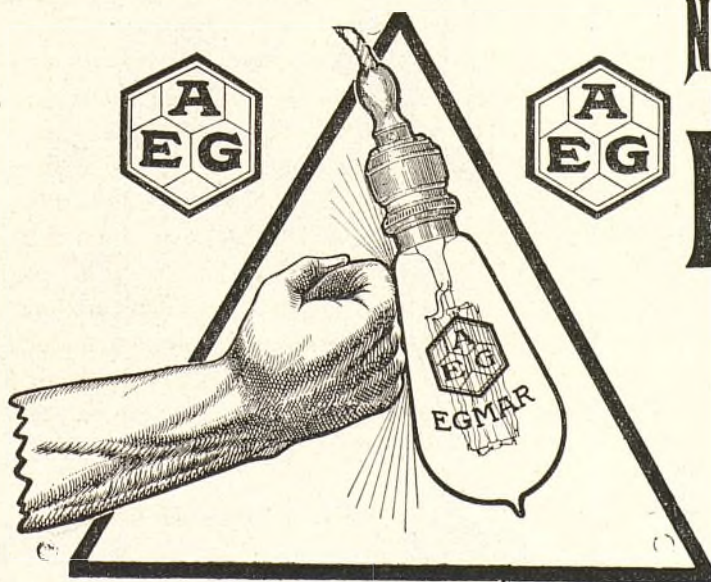

NUEVA LAMPARA EGMAR

DE

ALAMBRE DE METAL

Única irrompible

Un watio por bujía.

INCOMBUSTIBLE,
ECONÓMICO

LIGERO,
ETERNO



URALITA

ROVIRALTA

◆ ◆ ◆ ◆ PIZARRA ARTIFICIAL PARA TECHAR Y REVESTIR PAREDES ◆ ◆ ◆ ◆

SUMINISTRADORES DEL ESTADO: Comandancias de Ingenieros de Madrid, Barcelona, Guadalajara, Segovia, Ceuta, Larache, etc.; Caminos de Hierro del Norte; Ferrocarriles de M. Z. A., Andaluces, Suburbanos de Málaga, Villajoyosa á Denia, Olot á Gerona, etc.; Sociedad general Azucarera de España, Azucarera de Madrid, etc., etc.



Pídanse detalles, muestras y presupuestos

ROVIRALTA & C.^a
INGENIEROS

Plaza de Antonio López, 15, pral.-BARCELONA

Delegado en Madrid

D. BERNARDO CABAÑAS, INGENIERO

ORELLANA 8.-MADRID

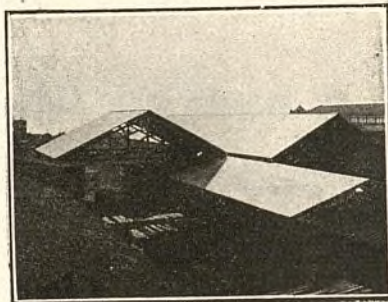

Sociedad anónima AURRERA

— BILBAO —

Fundada en el año 1885

Fábrica especial de tubos de hierro colado para conducción de aguas, vapor y gas.

Tubos de enchufe y cordón, de bridas y sistema **LAVRIL**.

Tubos para bajadas de agua, llaves y toda clase de piezas especiales.

Depósitos de agua para inodoros.

Dirección telegráfica: AURRERA-BILBAO

NOTA.—Se remiten catálogos gratis.



LA FERIA DEL GATO

El ilustre doctor D. Pedro Felipe Monlau, casi olvidado ya por la nueva generación, era un gran coleccionista de anécdotas, agudezas y curiosidades, que tenía siempre á mano en el vasto archivo de su memoria, y que narraba con peregrina amenidad.

En uno de sus viajes por el extranjero detúvose en cierto pueblecillo flamenco, precisamente el día en que se celebraba (según oyó decir) *la feria del gato*. Como allí no se vendían gatos, ni vió trazas de que se comerciase con semejantes felinos, le picó al buen doctor la curiosidad por conocer el origen de aquel nombre, lo que consiguió á fuerza de indagaciones y preguntas.

Esta anécdota, que revela el ingenio campesino ó, como aquí decimos, la *gramática parda* de los labriegos, fué contada por el Dr. Monlau á persona que me la trasladó, y es la siguiente:

Vivía hace muchos años en aquel pueblo un labrador, casado y con cinco hijos; por causas que no es del caso enumerar, sus negocios fueron de mal en peor, y vióse obligado á vender sus tierras y aperos de labranza, acabando por hipotecar su pobre casita, y no quedándole más que una vaca... é infinitad de deudas.

Una mañana fué á verle un vecino rico del pueblo, y le dijo:

—He adquirido todos los créditos contra usted, incluso el de la hipoteca de la casa.

—¿Y viene usted á que le pague?—preguntó el pobre hombre, desolado.

—Sí, señor.

—Nada más justo; pero el caso es que no tengo ni un céntimo... Si usted apela á la justicia y me echan de aquí... ¿qué va á ser de nosotros? Mi mujer y mis infelices chiquitines tendrán que implorar la caridad pública por los caminos, y yo me mataré, pues no me será posible soportar esa desgracia.

—¡Hombre!..—contestó el acreedor, que era persona de buenos sentimientos.—Yo no soy ningún tirano, y le dejaré tiempo para que busque el modo de pagarme. Porque... ello, algo hay que hacer... Veamos. ¿Qué le resta de sus antiguos bienes?

—Una vaca, sólo una vaca.

—Está bien; pues vamos á hacer un trato. Dentro de dos días es la feria; venda usted ese

animal, y me conformaré con que me entregue la cantidad que le den por él.

—¿Saldando así todas las deudas?

—Todas.

—¿Y la de la casa también?

—También la de la casa.

—Trato hecho, y reciba mil gracias y mil bendiciones desde el fondo del corazón... Pero quisiera...—continuó el deudor vacilando—quisiera... que firmáramos los dos este compromiso delante del notario...

—¡Cómo! Tras de perdonarle casi todas las deudas... ¿aún desconfía usted de mí?

—¡Dios me libre, señor! ¡Eso nunca! Es usted mi Providencia y le viviré eternamente agradecido... pero ¿quién sabe, mi buen señor? Mañana... puede usted arrepentirse...

—Bien, hombre, bien; haremos escritura ante notario.

En efecto, aquella misma tarde quedó hecho en regla el contrato y dos días después se presentó nuestro hombre en la feria llevando la vaca, que era muy hermosa y lucida, y además un gato.

A todo el que se acercaba á examinar la res, con propósito de comprarla, le decía lo siguiente:

—Le advierto que no vendo la vaca sola, sino con el gato; es condición precisa.

—¿Y para qué quiero yo el gato?—le replicaban.

—Eso á mí no me incumbe; lo que le digo es que si no me compra usted el gato... no se lleva la vaca.

—Bueno, ¿y cuánto quiere usted por la vaca?

—Dos reales.

—¿Y por el gato?

—Dos mil.

Nadie acertaba á explicarse aquel capricho ó extravagancia; pero como la vaca valía los cien duros, hubo uno que la compró en compañía del gato, no sin extender antes al vendedor (según éste exigió) un papel firmado en que constaba el precio á que había adquirido uno y otro animal.

Y con esta martingala, el acreedor del hombre de la vaca se vió obligado á reconocer el saldo de la deuda... por dos reales.

Desde entonces se llamó aquella feria *la feria del gato*.

Ramire Blanco

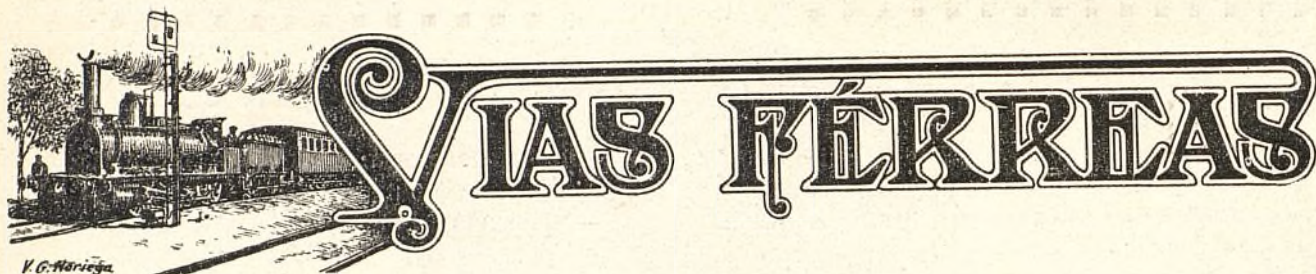

LOS TRANVÍAS ELÉCTRICOS EN LOS ESTADOS UNIDOS

Los coches eléctricos en servicio actualmente en la mayoría de los tranvías de América del

puede atender mejor á los deseos de los viajeros, y muy particularmente estar alerta para mandar detener el coche á

la menor señal de los transeuntes, con lo que no se pierde ningún viajero. La caja registradora marca todo ingreso y las liquidaciones tienen que ser forzosamente exactas y no hay quebranto de moneda por vigilar el cobrador la operación.

También publicamos una interesante fotografía de un tranvia-tanque, de utilísima aplicación para riego de la vía, empleado en muchas líneas de Nueva

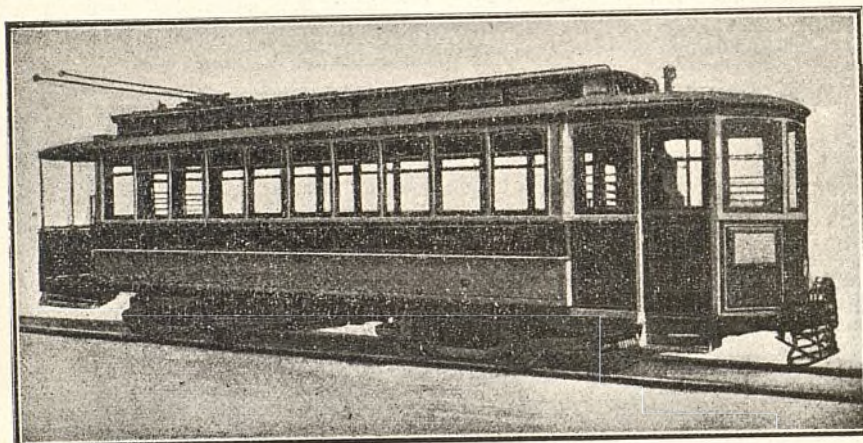

Tranvia eléctrico «Pay-as-you-enter» (páguese al entrar), con caja registradora, donde los viajeros depositan el importe del trayecto y recogen el «ticket» correspondiente para presentarle cuando lo reclamen los empleados de la empresa

Norte, son de los modelos cuyos grabados publicamos.

Es el primero un coche «Pay-as-you-enter», que traducido literalmente quiere decir «Páguese al entrar», y aunque su apariencia no difiere gran cosa de los modelos en circulación en Madrid, especialmente de los de la Ciudad Lineal, tiene dispuestas las plataformas de modo que el acceso del público es simultáneo con el pago del billete, pues todo viajero tiene que introducir en una caja registradora, dispuesta al efecto, la moneda ó monedas importe del trayecto y recoger el «ticket» correspondiente para presentarle cuando lo reclamen los empleados de la empresa.

Este sistema de recaudación no ha sido mal recibido por el público, y las empresas están satisfechas con su implantación. El cobrador, de este modo,

va York para evitar el polvo y lograr así la mejor conservación del material móvil.

Por último, reproducimos dos grabados de un

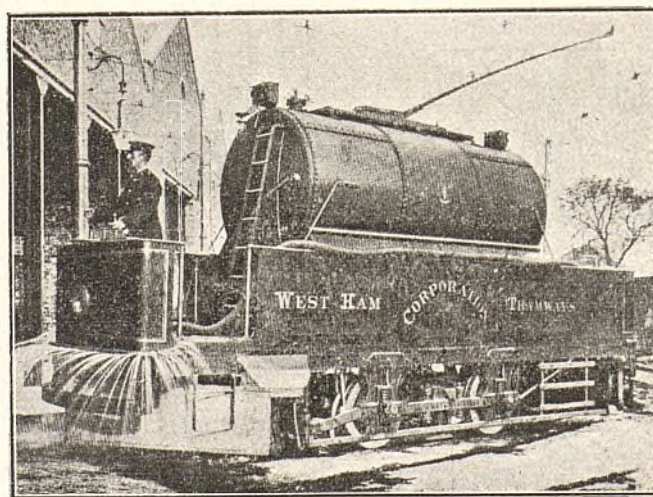

Tranvia-tanque para riego

modelo de tranvía con un segundo cuerpo ó imperial, capaz para el transporte de 100 personas en condiciones de gran comodidad. En la caja inferior la colocación de los asientos es en la forma usual, pero en la superior hay un asiento central doble en toda la longitud del coche. Alrededor del asiento hay un paseo con la suficiente amplitud para el paso y para llevar viajeros de pie cuando están ocupados todos los asientos. Dos escaleras colocadas en uno y otro extremo dan acceso á la imperial. En el grabado que publicamos de la planta se aprecian perfectamente estos y todos los demás detalles. Los coches de este modelo están en circulación en Nueva York y en algunas líneas de

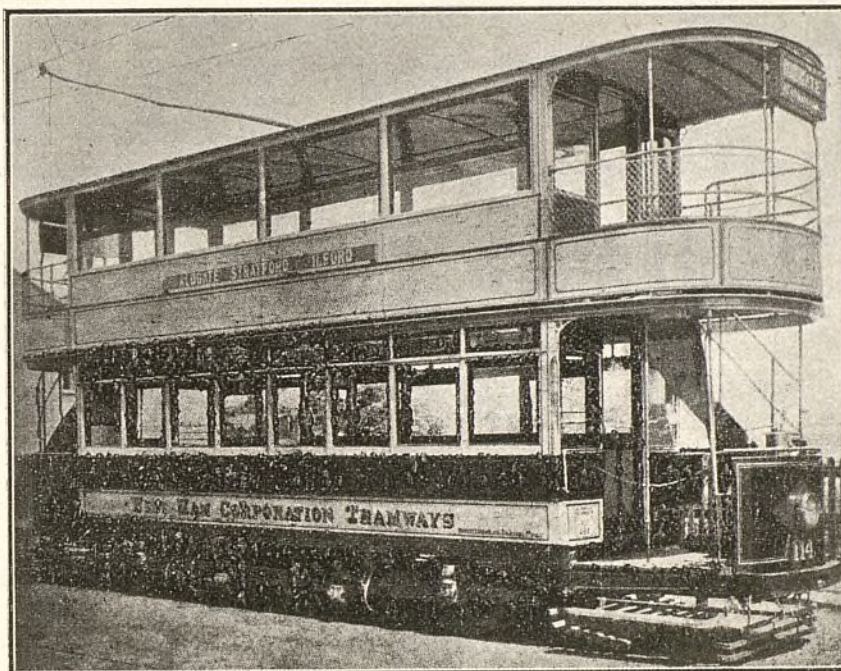

Uno de los tranvías eléctricos con imperial que funcionan en varias líneas de Nueva York

Pittsburgo, pero los de esta última población americana han sido ligeramente modificados en su construcción.

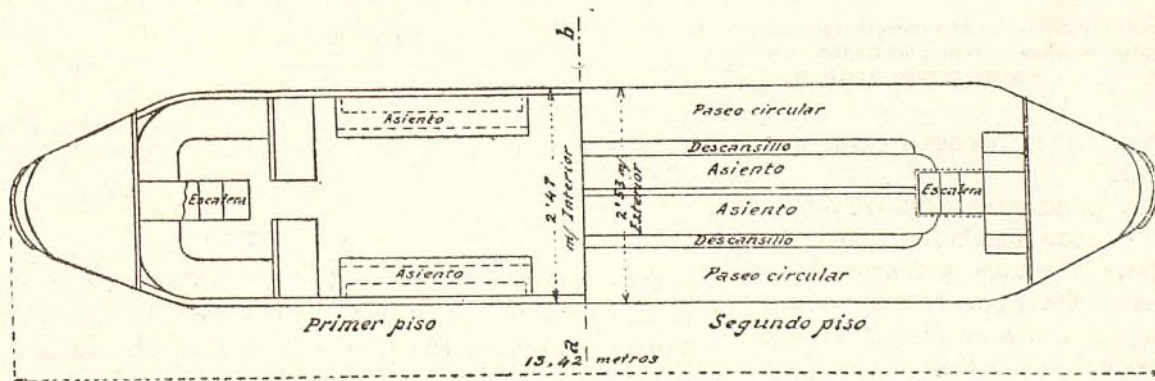

Planta del modelo de tranvía eléctrico con imperial

CRISTALES TRANSPARENTES IRROMPIBLES PARA TRANVÍAS Y AUTOMÓVILES

Afortunado será el que llegue á inventar un vidrio flexible y transparente y que sea al mismo tiempo irrompible.

El vidrio armado que se fabrica hoy, llamado así por llevar centralizada en su interior una malla de alambre, resiste toda clase de golpes, y si se rompe sostiene los pedazos conservando su superficie original, pero no es completamente claro, si bien deja pasar la luz sin dificultad.

En Francia han obtenido un vidrio llamado

de «tres capas», por formarlo dos de vidrio y una intermedia de celuloide, muy delgada y transparente comprimida entre ellas, adhiriéndola perfectamente por la fuerza hidráulica. No es flexible, pero sí superior á las clases ordinarias de vidrio armado y de mejor aspecto por faltarle la malla metálica, teniendo, no obstante, toda su resistencia, lo que permitirá usarlo con ventaja en tranvías, automóviles y toda clase de vehículos que marchan á gran velocidad.



AGRICULTURA

V.G. Noriega

PARARRAYOS PARA LOS ÁRBOLES

Sucede con frecuencia que se desea conservar algunos árboles, ya por rareza, por su belleza ó por su valor, sobre todo en los parques, quintas de retiro y sitios en que la posición de determinado árbol ó grupo de ellos forma conjunto estético ó reporta comodidad ó, finalmente, produce frutos ejemplares.

A la vecindad de tormentas la inquietud del propietario es manifiesta ante el peligro de perder los ejemplares que estima, y he aquí cómo Mr. Pieffer expone el medio de ponerse á cubierto de tales temores.

Para disponer un pararrayo para cada árbol y que este medio resulte económico, se empleará un simple alambre de hierro galvanizado de 5 á 6 milímetros de diámetro y se fijará sólidamente á una de las ramas superiores del árbol descendiendo hasta el suelo, dando dos ó tres vueltas al tronco; el extremo inferior deberá quedar oculto en la tierra.

Este alambre está destinado á proteger el tronco, que en el 90 por 100 de los casos es el único que sufre por la acción del rayo; en efecto, la copa resulta casi siempre indemne, y si sufre algún perjuicio, éste se limita á las hojas ó á alguna rama y es, por tanto, reparable. En general, el tronco es el que en primer término padece y después las ramas inferiores hasta el suelo, y por ello, rodeándolo con hilo metálico, excelente

conductor de la electricidad, no juega después más papel que el de cualquier casa protegida de pararrayos, quedando el problema resuelto.

Esta aplicación tiene la ventaja de costar barata y no exige gastos de entretenimiento, pues las espirales del alambre se agrandan á medida que el tronco engruese, para cuyo fin el extremo inferior del hilo debe estar tendido á poca profundidad bajo tierra horizontalmente en bastante longitud para que pueda ceder poco á poco.

Para los árboles situados cerca de viviendas ó sitios donde puedan ocasionar desgracias ó daños, es preciso emplear un alambre de grueso calibre, y cuidar de asegurar un buen contacto con el suelo, pues éste en época de sequía podría llegar á ser mal conductor y haber peligro. El alambre debe, pues, en este caso, terminar á cierta distancia de las construcciones ó de los caminos ó ir á parar á pozos, cisternas ó placa metálica bien enterrada.

Este procedimiento, en el supuesto de que tuviera que resistir tremendas descargas, disminuiría siempre el mal si no lo evitaba por completo.

Es muy conveniente ceñir el alambre alrededor del tronco y cada dos ó tres años hacer revisión para evitar que el hilo metálico pudiera incrustarse en el tronco, cosa que hay que evitar.

LOS GERANIOS

La multiplicación clásica de los geranios por estacas en el mes de agosto, trae consigo el inconveniente de diezmar el número de plantas y dejar en cuadro los macizos de los jardines, precisamente cuando la flor está en todo su esplendor; para obviar este inconveniente se procederá como sigue:

Tan pronto como se prevea la llegada de las heladas fuertes, se trasplantan los geranios co-

locándolos bajo la protección de un cobertizo. Se escogen y se conservan solamente como pies-madres las plantas completamente sanas y exentas de toda podredumbre; después se deshojan hasta no dejar más que las tres hojas de la parte alta; córtense igualmente las raíces á algunos centímetros del entroncamiento y colóquense las plantas así preparadas á razón de seis en cada tiesto de 22 centímetros en los que se ase-

gure el drenaje por medio conveniente y en los que se eche buena tierra suelta, si es posible de la vieja empleada para melonar. Se riega copiosamente para hacer adherir las raíces al suelo con seguridad, y una vez bien mojada la tierra de los tiestos se colocan éstos el uno junto al otro en las gradillas de una estufa fría, como las utilizadas para el cultivo de parras. Si el tiempo permanece seco se regarán los geranios una vez por semana para impedir que se marchiten las hojas, pero si hace frío y hay humedad en la atmósfera, se regarán de quince en quince días ó con lapso aún mayor.

Cuando en enero se empieza con calefacción

en la estufa, los geranios empezarán á echar tallos, que se utilizarán como estacas cuando ofrezcan suficiente consistencia y se colocarán en tiestos pequeños de 9 centímetros.

Tan pronto se hayan utilizado los tallos de la copa de los pies-madres, no tardarán en salir nuevos brotes que aumentarán la provisión de estacas, y de este modo se asegura el adorno futuro de los macizos del jardín para la siguiente estación.

Como se observa, de esta forma se dispone siempre de geranios para adornar y embellecer la finca en lo más culminante de su floración, pues la operación se hace al terminar aquélla.

UTILÍSIMAS APLICACIONES DEL CACTUS SIN ESPINAS

Refiriéndose á los descubrimientos sensacionales, la prensa agrícola norteamericana da cuenta de las manifestaciones recientes que ha hecho el célebre agrónomo californiano Lutero Burbank.

Ocupándose de sus trabajos acerca del cactus sin espinas (chumberas), de cuya original planta nos ocupamos con detenimiento en el número de esta Revista correspondiente al 30 de abril del año actual, dice que, además de servir esta planta como forraje para los ganados y para pastas muy buenas para la fabricación de papel,

podrían obtenerse de ella ciertos zumos para confitura y un mucilago especial para llantas de automóviles mejores que el caucho.

De confirmarse las experiencias del afamado hibridador Lutero Burbank, los descubrimientos que anuncia no sólo tendrán importancia enorme desde el punto de vista industrial, sino también en el concepto agrícola, dilatando la explotación de los cactus á muchos terrenos que no tienen hoy apenas aprovechamiento por estériles ó secos.

TRATAMIENTO CONTRA LA COCHILIS

Un periódico de Lyon, señala un procedimiento de destrucción de la cochilis de la vid por medio del azufre en combustión.

Se trata de una operación sencilla que ha sido experimentada con éxito por un agricultor francés que ha logrado destruir así todas las mariposas y las larvas de su viñedo.

La manera de proceder es la siguiente:

Se recorren las viñas con una canasta que

contenga una cierta cantidad de azufre en polvo y al pie de cada planta se deposita un puñadito de esa substancia y se la prende fuego.

Se produce entonces una pequeña nube de humo delectéreo que mata en seguida todas las mariposas y los gusanos escondidos en la cepa.

Aunque sencillo, el procedimiento es bueno, y puede también ser eficaz en una diversidad de casos y en otras plantas atacadas por insectos.

NUEVO PROCEDIMIENTO DE INJERTAR LA VIÑA

Una revista extranjera lo describe en la siguiente forma:

Se toma un injerto poco más ó menos del mismo grueso que el patrón, y antes de efectuar la operación, bien por hendidura ó á la inglesa, se ha introducido en este último una patata de mediano volumen, á la que previamente se ha practicado un agujero en toda su longitud, que penetre en aquél un tanto premiosa. Una vez injertada la cepa, se corre la patata hasta cubrir por completo la soldadura y todo ha terminado.

En el año último, á causa de la pertinaz sequía y de los fuertes calores, se perdieron ó fa-

llaron gran número de injertos y en los que brotaron los retoños, no se desarrollaron más que unos centímetros. En cambio, las cepas injertadas por el procedimiento descrito y más alto, á 30 centímetros por encima del suelo, resultaron con la soldadura perfecta, al extremo de que los retoños que fueron pellizcados, dieron lugar á otros nuevos que sobrepasaron de un metro, con sarmiento más grueso que el injerto.

Este método puede ser empleado útilmente en todos los viñedos donde la soldadura sea difícil, pues la patata tiene sobre el mástic la ventaja de mantener la soldadura siempre fresca.

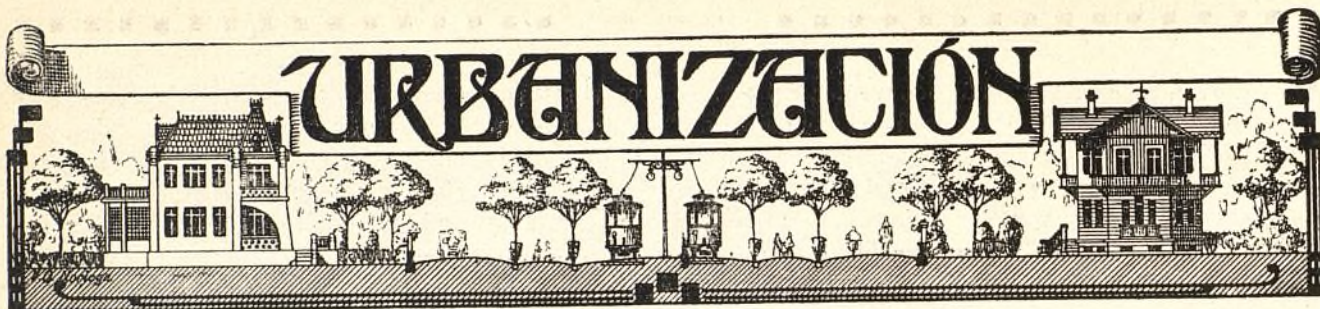

NUESTRAS NOTICIAS

Lotería.

Como en años anteriores, esta Compañía regala a los señores Accionistas, Obligacionistas é imponentes de la Caja de Ahorros de la misma, un billete entero de la Lotería de Navidad, en esta forma:

En caso de obtener premio, en uno de los inmediatos días festivos se verificará en el teatro ó en el frontón de la Ciudad Lineal, un sorteo con bombo de diez bolas, de cada uno de los décimos: dos para los Accionistas entre los números 1 al 5.000, ambos inclusive; otros seis décimos entre los Obligacionistas desde el número 1 al de la última obligación suscrita el día anterior al sorteo de la Lotería Nacional de Navidad, ambos inclusive, y los otros dos décimos entre los números de las libretas de nuestra Caja de Ahorros que se hayan suscrito hasta el día anterior al del sorteo nacional mencionado.

En el número siguiente de la Revista LA CIUDAD LINEAL se publicarán los números de las dos acciones, de las seis obligaciones y de las dos libretas agraciadas para que los suscriptores, portadores ó poseedores de las mismas puedan recoger el respectivo décimo premiado ó su importe antes de los cuatro meses siguientes á la fecha de la publicación del premio. Transcurrido dicho plazo sin recoger el premio, se entenderá anulado el obsequio y renunciado á favor de la Compañía.

Si en el sorteo hecho por la Compañía obtuviese premio el número de alguna obligación amortizada ó de una libreta devuelta, se adjudicará la Compañía á sí misma el décimo correspondiente.

Si sale premiado con reintegro, lo cobra la Compañía y queda aplazado el obsequio para el año siguiente.

Aunque el regalo es de escasa importancia, creemos que será reproductivo por varios indirectos modos, de suerte que, en rigor, no constituirá sacrificio alguno por parte de la Compañía y servirá para acrecentar la estimación ya grande que tienen nuestros valores. En muchas Sociedades francesas se dan por sorteo grandes premios á las obligaciones, pero es disminuyendo el interés. Nuestros valores tienen la probabilidad de un fuerte premio con un interés crecido.

El número elegido es el

9.584

El Consejo ha acordado que desde 1.º de enero próximo el precio de los lotes de terreno á la venta sea aumentado en 250 pesetas cada uno.

Desmontes y terraplenes.

Se han terminado los de la calle de Triviño.

Se han empezado los de acceso al vivero próximo á la carretera de Hortaleza.

El terraplenado de la calle principal frente á las manzanas 81 y 82 continúa con actividad.

Arbolado.

Se ha terminado la plantación de la calle de Triviño

Una cuadrilla de veinte hombres se ocupa en abrir zanjas en la calle principal frente al Pinar de Chamartín.

Aguas.

DESTINO QUE SE OFRECE.—La enfermedad del jefe encargado de este servicio D. Nicolás Paz se prolonga ya demasiado con perjuicio y con perturbación de los trabajos de la Compañía.

Por esta razón y sin perjuicio de dar ocupación á tan buen empleado como el señor Paz cuando se restablezca se admiten proposiciones para cubrir esta plaza.

Edad preferible menos de treinta años, cuarenta á lo sumo.

Conocimientos teóricos y prácticos los de un ayudante de ingeniero, acostumbrado á levantar planos, á nivelar á delinear bien y á calcular.

Nota de las ocupaciones ó trabajos anteriores.

Sueldo mínimo para empezar 2.000 pesetas. Ascensos según su comportamiento, los resultados de su trabajo en los ingresos y en los gastos de este negocio y las demás circunstancias de la Compañía.

El colegio de Nuestra Señora del Recuerdo en Chamartín se surte ya de agua de la Compañía.

La tubería de hierro fundido de 0,12 se prolonga por la plaza de Chamartín y la carretera á las Cuarenta Farnegas.

Se ha hecho una nueva arqueta de toma en el canalillo frente á nuestra Casa de Máquinas, obra que asegura el suministro de agua del Canal de Isabel II, del riesgo de que en los 800 metros que separaban la antigua arqueta de la Casa de máquinas elevadoras, pudiese ocurrir alguna avería.

Se ha terminado la colocación de tubería en la carretera de Aragón faltando no más que los 1.800 metros que no nos han sido entregados todavía.

El resto de las obras marcha bastante bien.

El día 15 del actual hemos entregado á los señores Urquijo y Compañía la cuarta mensualidad de 10.000 pe-

setas para amortizar la cuenta de crédito de 750.000 pesetas concedida para la elevación de las aguas del Jarama.

Ferrocarril á Colmenar Viejo.

D. VÍCTOR MARTÍN, Ingeniero de Caminos y empleado en el Ministerio de Fomento ha conseguido la enormidad de que, sin oír á la Compañía, vuelva el expediente de expropiación á su principio.

Contra esta Real orden entablaremos recurso contencioso y contra el proceder de D. Víctor Martín pediremos en su día la formación de un tribunal de honor y si sus compañeros apueban el proceder de D. Víctor Martín empezaremos á dudar de si estaremos ó no equivocados.

Si no lo aprueban pagaremos contentos lo que se ha propuesto cobrar D. Víctor Martín por una tierra que no vale cien pesetas.



El día 24 del corriente mes hemos recibido una comunicación del Gobierno civil de esta provincia, que copiada á la letra dice así:

El Ilmo. Sr. Director general de Obras públicas, con fecha 4 del actual me dice lo siguiente: «Examinado el recurso de queja interpuesto por D. Víctor Martín Gil, propietario de una finca en el término municipal de Colmenar Viejo, que se expropia con motivo de la construcción del ferrocarril de Fuencarral á dicho pueblo, del cual es concesionaria la Compañía Madrileña de Urbanización, por encontrar el recurrente defectuosa la tramitación del expediente que aquélla motiva en todo su tercer período, ó sea el de justiprecio. Visto el informe del Gobernador civil de la provincia, en el que no se rebate en forma concreta los cargos que el Sr. Martín y Gil hace en su escrito de queja; Considerando que la notificación de la hoja de aprecio hecha al interesado, en cualquiera de sus formas, debió hacerse por el Alcalde de Colmenar Viejo y nunca por el de Madrid, pues la finca objeto de expropiación que nos ocupa, radica en el término municipal del primer punto citado, teniendo en cuenta que por ese Gobierno civil no se remitió la hoja de tasación suscrita por el perito reclamante al representante de la Compañía constructora, lo cual dió motivo sin duda para que el perito de ésta, no redactase la suya en tiempo oportuno, sin que tampoco por esa autoridad provincial, una vez planteada la divergencia, se efectuase la petición de datos con la antelación debida al nombramiento de perito tercero hecho por el juez, habiéndose efectuado aquélla con lamentable retraso, y por último, estando redactadas las ya citadas hojas de tasación (tanto la del perito de la Compañía expropiante como la del tercero en discordia) en forma deficiente, pues no se ha tenido en cuenta en ellas, y para ello el modelo núm. 8 letra A, á que se refiere el art. 45 del reglamento para la aplicación de la vigente ley de expropiación; Considerando, que en virtud de cuanto va expuesto hay méritos suficientes para anular lo actuado en este expediente en su período de justiprecio por los vicios de procedimiento que quedan citados y resultan evidentes; Vistos los artículos 32 de la mencionada ley de expropiación, el 39, 44 en su apartado último, primero y segundo párrafo y 45 de su reglamento, S. M. (q. D. g.) ha dispuesto se anule todo lo actuado en el expediente referente á la finca de D. Víctor Martín Gil en lo que afecta á su período de justiprecio que comenzó en 18 de noviembre de 1910, con la diligencia de entrega de la hoja de aprecio de la finca expresada, quedando en su consecuencia, sin efecto la resolución de ese Gobierno civil de 10 de enero último pasado, así como el recurso de alzada del referido interesado contra esta última reso-

lución por no ser ya procedente. Lo que de orden del señor ministro traslado á V. S. para su debido cumplimiento y para conocimiento de los interesados, en la debida forma administrativa, con devolución del expediente». Lo que traslado á V. para su debido conocimiento, participándole que contra la real orden transcrita anteriormente, puede interponer recurso contencioso-administrativo, en el plazo de tres meses, ante la Sala de lo Contencioso-Administrativo del Tribunal Supremo.—Dios guarde á V. muchos años.—Madrid 9 de noviembre de 1912.—El Gobernador, Alonso Castrillo.—Sr. D. Arturo Soria y Mata, Director de la Compañía Madrileña de Urbanización.

¡Pero cómo pretende D. Víctor Martín, que como empleado del Ministerio de Fomento vive y reside en Madrid, se le haga una notificación en Colmenar Viejo! Para ver si nos aburrirnos con estos procedimientos curialescos y concluimos por pagar más de lo justo.

Llamamos la atención del señor ministro de Fomento acerca de este empleado.

Tranvía de Cuatro Caminos á Chamartín.

El Ayuntamiento de Chamartín, en sesión del día 22 aprobó la solicitud de concesión del ramal á Chamartín desde la bifurcación de la línea á Fuencarral.



Se han pedido los carriles para este trozo que quedará por lo tanto de doble vía evitándose la repetición de accidentes como los allí ocurridos y abreviándose en uno ó dos minutos la comunicación entre Cuatro Caminos y la Ciudad Lineal.

Electrificación de la línea de Canillejas.

Recibido el pequeño material eléctrico de la A. E. G. Thomson Houston Ibérica se ha procedido á su rápida colocación y se ha solicitado el permiso para el cambio de la tracción de vapor por la eléctrica.

El día 28 se hizo la prueba particular, con buen resultado, con el primer coche eléctrico que hizo el recorrido de Ciudad Lineal á Canillejas.

Tranvía al Asilo de la Paloma.

La *Gaceta* del día 9 publica la Real orden de concesión siguiente:

«Excelentísimo señor: Vista el acta de la subasta celebrada para la adjudicación de la concesión de un tranvía eléctrico en esta corte, desde la carretera de Madrid á Francia hasta el Asilo de la Paloma:

Resultando de dicho documento, que el acto de la subasta se ha celebrado con todas las formalidades prevenidas en la Instrucción de 18 de marzo de 1852 y en el art. 93 del Reglamento de 24 de mayo de 1878, dictado para la ejecución de la vigente ley de ferrocarriles, mandado observar para este acto por la Real orden de 30 de julio del año actual, sin que se haya presentado proposición alguna en el remate para optar á la concesión; y

Considerando que la falta de postores deja firme y subsistente la petición que, garantizada con la correspondiente fianza, formuló la Compañía Madrileña de Urbanización, que al efecto aceptó el pliego de condiciones particulares, aprobado por Real orden de 11 de julio del mismo año,

S. M. el Rey (q. D. g.) ha tenido á bien aprobar la mencionada acta de subasta, y como consecuencia, otorgar á la Compañía Madrileña de Urbanización la concesión de un tranvía eléctrico en esta corte, desde la carretera de Madrid á Francia hasta el Asilo de la Paloma, con arreglo al proyecto aprobado, y sujetándose esta concesión al pliego de condiciones antes citado y tarifas

que han servido de base a la subasta y se publicaron en la *Gaceta de Madrid* de 11 de agosto de 1912 (1).

De orden del señor Ministro lo digo a V. E. para su conocimiento, el de la Comisión provincial, Jefatura de Obras públicas de la provincia y demás interesados.—Dios guarde a V. E. muchos años.—Madrid, 30 de octubre de 1912.—El Director general.—Señor Gobernador Civil de la provincia.

(1) TARIFAS

	PEAJE Ptas.	TRANSPORTE Ptas.	TOTAL Ptas.
Por viajero y kilómetro.....	0,08	0,02	0,10
Por mercancía que no exceda de 10 kilos y kilómetro.....	0,03	0,02	0,05



Además de los 3.600 metros de carril Phœnix pedidos a la casa Decauville para el tranvía al Asilo de la Paloma, se han pedido a la Sociedad Española de Construcciones metálicas 60 columnas metálicas iguales a las colocadas en nuestras vías férreas electrificadas. El hilo del trolley ha sido pedido a la casa Lauffer y C.^a y la casa A. E. G. Thomson Houston Ibérica suministrará el resto del material para el tendido de la red de tracción.

De que todos estos materiales se reciban con puntualidad depende el tendido de esta línea, pues por nuestra parte estamos ya preparados para realizar las obras rápidamente.

Prolongación a Fuencarral, Vicálvaro y Vallecas

Los expedientes de expropiación continúan entorpeciendo estos trabajos. En la prolongación a Fuencarral se trabaja en la explanación.

Electricidad.

Durante la última decena, se han ejecutado en la red eléctrica los trabajos siguientes:

Recorrido y reparación de las líneas de alta y baja tensión, rebajando y sustituyendo varios postes.

Recorrido y limpieza de transformadores.

Dar luz a ocho abonados nuevos en Ciudad Lineal, dos en Pueblo Nuevo, cuatro en Vicálvaro, tres en Tetuán, dos en Ventas, uno en Canillas y uno en Madrid Moderno.

Parque de diversiones.

Se ha inaugurado la montaña china con gran regocijo de chicos y grandes que entran por la oreja y salen por la boca de una monumental cabeza grotesca.

También se ha inaugurado un pim-pam-pum original que representa la puerta de una taberna y una murga compuesta por unas deliciosas y artísticas figuras de músicos en que ha lucido su ingenio y su gracia el pintor de la Compañía D. Miguel Uceta.

En todos los negocios de la Compañía, en los trabajos emprendidos y en la preparación de otros importantes para el porvenir se labora intensamente y con buenas esperanzas.

Advertencia interesante.

Se ruega a los tenedores de valores de la Compañía, residentes fuera de Madrid, que al ser cobrado el importe

de las facturas de intereses, sean devueltas éstas rápidamente a las oficinas en carta certificada para evitar extravíos, reclamaciones y la consiguiente perturbación en nuestra contabilidad. En caso contrario, nos veremos precisados a no efectuar nuevo envío de intereses del siguiente vencimiento sin recibir previamente las facturas.

Lo que es la Ciudad Lineal.

La Ciudad Lineal es la barriada más aristocrática y distinguida de los alrededores de Madrid.

Titulos nobiliarios y familias de la buena sociedad madrileña habitan invierno y verano sus respectivas fincas. Comerciantes e industriales acaudalados, médicos de gran fama, altos empleados de las oficinas de Madrid, sacerdotes, militares retirados y en activo servicio, alternan la vida del trabajo y de los negocios de Madrid con la vida tranquila y sana del campo en la Ciudad Lineal.

En los terrenos de menor precio conviven con los propietarios ricos, en fincas más modestas, gran número de empleados de corto sueldo y de obreros en buena posición por su jornal elevado.

Todos ellos hacen el gran negocio, que es el de la salud. Cada casa es un sanatorio en el que los enfermos crónicos y los achacosos prolongan su vida y los niños y los jóvenes se crían sanos y robustos.

Con lo que se ahorra en médicos, en medicinas y en empresas fúnebres sobra para pagar a plazos el terreno y la casa, convirtiéndose en propietario de una finca en vez de ser inquilino perpetuo sin casa propia.

Compensan en parte estas ventajas los mayores gastos en comestibles, en bodas y bautizos.

En la Ciudad Lineal no hay, salvo contadísimas excepciones, ni caseros ni inquilinos y en diez y ocho años no hubo que lamentar ni crímenes, ni incendios, ni epidemias.

Nueva publicación.

Con el título *Salus* se ha empezado a publicar en Madrid una revista ilustrada muy interesante, dedicada a divulgar las últimas enseñanzas de la higiene.

Enviamos nuestro más cordial saludo a la nueva publicación, deseándole larga y próspera vida.

Viveros de la Compañía.

Es época de visitarlos, sobre todo el de la Casa de Máquinas, para elegir y comprar los árboles y plantas que deseen los vecinos y propietarios de la Ciudad Lineal.

Aquí es posible arrancarlos por la mañana y trasplantarlos **en el mismo día**. La mayor parte de los árboles que perecen es por pasar en malas condiciones una o varias noches de hielos o fríos.

TARIFA DE PRECIOS DE ARBOLADO Y PLANTAS.

ARBOLADO DE SOMBRA

Acacias blancas.	de 1,50 a 2	ptas. uno.
Idem de bola.	» 2,50 »	3,50 » »
Idem rósea.	» »	2,00 » »
Idem de tres púas.	» 1,50 »	2,50 » »
Chopos variados.	» 1,50 »	2,00 » »
Alamos negros.	» 1,50 »	2,00 » »
Paraísos.	» 1,50 »	2,00 » »
Plátanos.	» 2,50 »	3,50 » »

ARBUSTOS DE HOJA PERENNE

Adelfas.	» »	a 2,00 ptas. uno.
Aligustre del Japón.	de 0,25 »	1,00 » »
Ancubas hoja manchada.	» 2,00 »	4,00 » »
Bambusas variadas.	» »	5,00 » »
Gisnerios.	» 0,50 »	1,00 » »
Lauro real.	» 2,00 »	5,00 » »

ARBUSTOS DE HOJA CADUCA

Alteas	de 0,50 á	1,00 ptas. uno.
Deutria Gracilis.	»	0,75 » »
Deutria Scabra.	»	0,75 » »
Spirea Reversi.	»	0,75 » »
Lilas comunes	» 0,50	2,00 » »
Sauco Argenteis.	»	1,00 » »
Sinforicarpus.	»	1,00 » »
Wergalias variadas.	»	2,00 » »
Hierba-Luisa.	»	1,00 » »
Celindas variadas.	»	0,75 » »
Hortensias.	» 1,00	25,00 » »

CONÍFERAS

Cedro Deodora	de 5,00 á	15,00 ptas. uno.
Pino Pineá.	» 5,00	25,00 » »
Avies Pinsapo	»	10,00 » »

ROSALES

Rosales bajos variados.	á	0,75 ptas. uno.
Idem idem injertos.	»	1,25 » »
Idem idem altos de copa.	de 2,50	3,50 » »

PLANTAS VARIADAS

Heliotropos	á	0,50 ptas. uno.
Fucsias	de 0,50	1,00 » »
Abutilones.	» 0,50	1,50 » »
Eucaliptos variados	» 0,50	2,00 » »
Geranios de hierro.	» 0,25	0,40 » »
Idem de rosa.	» 0,25	0,40 » »
Idem de hiedra.	» 0,25	0,50 » »
Verónicas	» 0,50	4,00 » »
Margarita Antenis.	» 0,25	1,00 » »

PLANTAS PARA MACIZOS

Verbenas variadas.	25,00 ptas. el	100
Clavel chino.	10,00 » »	»
Clavellinas.	6,00 » »	»
Boca de dragón.	10,00 » »	»
Minutisas.	10,00 » »	»
Miosotis	10,00 » »	»
Pensamientos variados	de 6,00 á	15,00 » »
Silene	10,00 » »	»
Aleli encarnado	de 6,00 á	10,00 » »
Idem blanco.	10,00 » »	»
Idem amarillo.	10,00 » »	»

TREPADORAS

Jazmin blanco.	de 1,00 á	1,50 ptas. uno.
Idem amarillo.	»	1,00 » »
Madreselva	» 0,50	1,00 » »
Bignonia Grandiflora.	»	2,00 » »
Hiedra común.	»	0,75 » »
Rosales Bauks variados.	»	1,25 » »

Sociedad de Cultura.

*Cuentas de la función organizada por la Sociedad
LA FARÁNDULA el día 24 del corriente mes.*

INGRESOS

Pesetas.

Donativos recaudados por el Sr. Cirajas.	142 »
Idem por el Sr. Rivas.	160 »
Donativos de D. ^a Aurora Murúa.	10 »
De taquilla.	46,75

Suman los ingresos. 358,75

GASTOS

Peluquero.	9 »	212,35
Mueblista.	31 »	
Gastos de escena.	2,35	
Tramoyistas.	15 »	
Personal.	13 »	
Ordenanzas.	5 »	
Sastrería.	2 »	
Apuntadores.	17,50	
Sociedad de autores.	16 »	
Sra. Ferrándiz.	10 »	
Billetes para tranvía.	10 »	
Tímbr y mendicidad.	7 »	
Teatro é Imprenta.	66,50	

146,40

Mitad para cada Centro 73,20

DATOS

acerca de la

Ciudad Lineal.

Los que deseen colocar capital en nuestra empresa, adquirir terrenos, construir una finca ó enterarse de todos los detalles de la vida en la Ciudad Lineal, encontrarán en el libro *Datos acerca de la Ciudad Lineal*, á la altura de los mejores de su género en el extranjero, contestación á sus preguntas.

Se vende al precio de 5 pesetas en las Oficinas de la Compañía Madrileña de Urbanización y en las principales librerías.

Ferrocarril á Colmenar Viejo

SALIDA DE CUATRO CAMINOS.—Á las 5,25 y 7,34 de la mañana y á las 2,20 y 7,50 de la tarde.

SALIDA DE COLMENAR.—Á las 3,28 y 7,28 de la mañana y á las 12,30 y 6 de la tarde.

PRECIOS.—De Cuatro Caminos á Colmenar ó viceversa 3,50 pesetas en 1.^a clase y 2,75 en 2.^a clase.

BILLETES Á PRECIO REDUCIDO.—En los trenes que salen de Colmenar Viejo, á las 3,28 de la madrugada y de Cuatro Caminos, á las 5,25: Por un viaje de Colmenar á Cuatro Caminos ó viceversa, 1,50 pesetas.

TARJETA DE ABONO con dos retratos para utilizarla indistintamente por cada uno de los interesados: 45 pesetas al mes por un viaje diario de ida y otro de vuelta, entre Colmenar y Cuatro Caminos, precisamente en los trenes que salen de Colmenar á las 3,28 de la madrugada y de Cuatro Caminos á las 2,20 de la tarde.

La Empresa de Coches de Manuel Simón se encarga del transporte de cantarillas de leche entre Miraflores y Madrid por 10 pesetas mensuales y admite encargos á razón de pesetas 0,50 por fracción de 10 kilos entre Colmenar y Miraflores.

Los bultos cuyo peso no exceda de 20 kilos que se lleven como equipaje se transportarán gratuitamente.

RETRATOS para las tarjetas del tranvía de Ciudad Lineal y toda clase de trabajos fotográficos á los más económicos precios. Ampliaciones al contado y á plazos. Fotografía de José Bueno (antes de Navarro), Carrera de San Jerónimo número 10 y en Fuencarral 2 (casa Astrarena). Se retrata todos los días. Postales económicas.

JOSEFA DURÓ Y MENDOZA, Maestra superior. Lecciones de dibujo, labores, pintura y bordados á máquina. Hortaleza, 106, segundo.

SE VENDEN tres lotes de terreno en la manzana 91 Razón Sr. Cimarra. Espozy Mina, 4.

CASA VIEJA en la Guindalera, parada del tranvía, á duro el pie; buena renta.

Se cambiaria esta finca por otra en la Ciudad Lineal.

Fábrica de Libros Rayados

= TIPO-LITOGRAFÍA =
OBJETOS DE ESCRITORIO

HIJO DE GAISSE

CASA FUNDADA EN 1840

DESPACHO: Preciados, 17 **Madrid**
TALLERES: Eta. de Santo Domingo, 6 y 8
TELÉFONO 1745

RESÚMENES

DE INGRESOS Y PAGOS VERIFICADOS POR LA "COMPAÑÍA MADRILEÑA DE URBANIZACIÓN"
DURANTE EL MES DE SEPTIEMBRE DE 1912

INGRESOS

	Pesetas		Pesetas
Valores emitidos y depósitos.		Comisiones.	
Obligaciones al contado.	64.220 »	Cobrado por este concepto.	877,46
Idem á plazos (Caja de Ahorros).	410.129 »		
Pagarés suscritos.	37.500 »		
Importan los depósitos constituidos	10.252,14		
	522.101,14		
Terrenos. Explotación.		Intereses y descuentos.	
Cobrado por plazos.	12.014,69	Cobrado por este conce. to.	1.084,75
Idem por transferencias y varios.	2.343,60		
	14.358,29		
Aguas. Explotación.		Intereses. Cuenta general.	
Cobrado por suministro é instalaciones	5.818,39	Reintegros.	30 »
Vías férreas Explotación.		Gastos generales.	
Recaudación por viajeros	40.366 »	De sellos y gastos de correo.	92 »
Venta de billetes con 50 por 100 de bonifi-		De varios, faltas de asistencia.	17,25
cación	1.511,10	Por publicidad anticipada.	189,38
De tarjetas de circulación á precio reducido	60,50		298,63
De transporte de mercancías en el tranvía			
de Vallecas	5.677,13		
De varios, servicios especiales.	525,01		
	48.139,74		
Construcciones.		Accidentes del trabajo.	
Cobrado por plazos.	49.073,10	De la Agrupación Madrileña, por uso del	
Idem por alquileres	4.428,20	botiquín.	65 »
Idem por proyectos.	1.228,50	De varios, por indemnizaciones	28,25
	54.729,80		93,25
Electricidad. Explotación.		Contribuciones é impuestos.	
Cobrado por flúido y 10 por 100 para la Ha-		Del 3,30 por 100 de los intereses pagados en el mes.	3.236,52
cienda.	7.739,38		
Id. por alquiler de contadores.	612 »		
Id. por instalaciones y varios.	104,55		
	8.455,93		
Almacenes.		Deudores varios.	
Venta de materiales.	13.113,55	De varios, por saldo de sus cuentas.	2.427,70
Imprenta. Explotación.		Fianzas de empleados.	
De varios, por suscripción á esta Revista. .	176,25	Importe de varias constituidas	1.148,38
De varios, por anuncios.	1.018,30		
Trabajos á particulares.	597,60		
Idem para la Compañía en los meses de oc-			
tubre, noviembre y diciembre de 1911. . .	9.110,45		
	10.902,60		
Diversiones. Explotación.		Anticipos á empleados.	
Recaudación obtenida en las funciones ce-		Cobrado á cuenta de los concedidos	1.262,90
lebradas en el Parque los días 16 al 31 de			
agosto y 2, 14, 15 y 23 septiembre 1912. .	43.107,15		
De D. Francisco Sánchez, arrendamiento			
un día de la Plaza de Toros.	30 »		
De varios, anuncios en el Programa del Par-			
que.	495 »		
De los Sres. Romero, Durán y C. ^a , bonifica-			
ción sobre su factura 28 julio 1912 por			
material y trabajos de instalación.	278,73		
	43.910,88		
Diversiones. 1.ºr Establecimiento.		Viveros.	
De D. Augusto Krahe, por 6 sillones de jardín	156 »	Venta de plantas.	68,45
		Tejares.	
		De varios, por ladrillos.	8.030,90
		Terrenos y alquileres en comisión.	
		Cobrado por este concepto.	248,95
		Sociedad de Cultura de la Ciudad Lineal	
		Cobrado por cuenta de esta Sociedad.	356 »
		SUMAN LOS INGRESOS.	740.850,21

PAGOS

Pesetas	
Gastos de administración.	
Dietas á Sres. Consejeros, sesiones núm. 333, 334 y 335.	1.285,60
DIRECCIÓN	
Personal administrativo y técnico	8.448,17
Idem temporero	8.312,83
	16.761 »

Publicidad.	
Anuncios y suscripciones durante el mes de agosto de 1912	10.022,57

Gastos generales.	
A D. Fernando Torrecilla, por servicios prestados en el mes de agosto de 1912	916,66
A D. Manuel Martínez, por reparto de propaganda	25 »
A D. Rogelio Riesco, idem id.	4 »
A D. Clemente Izquierdo y Patricio López, gratificación por servicios extraordinarios	25 »
A D. Custodio Redal, id. por trabajos de traducción	50 »
A D. Amando Paniés, gratificación por descuentos á empleados y obreros en agosto de 1912	30,35
A la Hacienda pública, por la matrícula de abogado correspondiente al Sr. Torrecilla en el tercer trimestre de 1912	114,41
A D. Luis Puig, por alquiler del cuarto bajo de Lagasca, 6.	75 »
A D. Lesmes Peñacoba, por limpieza y cuidado de la anterior oficina	25 »
A la Compañía Madrileña de Teléfonos, abono al tercer trimestre 1912	644,67
Importe de los impresos y libros invertidos en trabajos de oficinas durante los meses de octubre, noviembre y diciembre de 1911	9.110,45
A Sres. Ruiz Hermanos, por un ejemplar de «Hygiene Generale des Villes»	6,50
A D. Leocicio Miguel, por once obras de estudio de construcciones	527,25
A D. Fernando Fe, por dos libros de idem	15 »
A D. Víctor Flores, por un diccionario	10 »
A «The Automobile», por un libro	9,20
A la Sociedad Española de Papelería, importe de su factura 28 agosto 1912 por efectos de escritorio	633,87
A D. Augusto Delbreil, por sellos de caucho	30,50
A Sres. Herrero y Puerta, por 7.000 sobres	150,60
A D. Francisco Barrio, por trabajos de encuadernación	39 »
A D. Alfredo Mac-Veigh, por 9 frascos tinta	27 »
A D. Julio Barrenas, por un cigüeñal para coche «Humber»	153,70
A la Unión Eléctrica Madrileña, por fluido eléctrico en la calle de Lagasca, 6.	0,05
A D. Alfonso Sánchez, por fotografías para diferentes informaciones en periódicos	1.149 »
A D. Orestes Calvet, por id. id.	237,50
A la casa Minot, por saldo de 102.620 cubiertas para programas	1.752,55
Importe del billete de lotería núm. 9.584 que ha de sortearse el día 23 de diciembre del corriente año	1.000 »
A D. Francisco Rodríguez, por 2 1/2 docenas piezas de cinta	12,60
A D. Ildefonso Hernández, por tres kilos harina	1,80
A D. ^a Encarnación Alférez, por útiles de limpieza	6,50
A varios serenos, jornales	67,50
A varios empleados, locomoción	337,55
Sellos de correo	352,05
Peaje de carros	8,50
Vigilancia reservada	60 »
Gastos menores	91,05

Intereses. Cuenta general.	
Por obligaciones al contado	59.045 »
Por id. á plazos (Caja de Ahorros)	34.613,86
Por pagarés	3.805,10
Por depósitos	126,38
Por fianzas	1,50
	97.591,84

Vías férreas I.e Establecimiento.	
Importe del material «Uralita», para la cubierta del taller de pintura y cocherón de Tetuán	2.079,61
A los Sres. Orenstein y Koppel Arthur Koppel, á cuenta de 3.910 metros carriles y echases	5.094,05
A D. Diego Franch, á cuenta explanación doble vía de Cuatro Caminos á Bifurcación	2.500 »
A los Sres. Ruiz Hermanos, por obras de carpintería en la estación de Ciudad Lineal y sala de espera en Cuatro Caminos	776 »
A D. Román López, id. cerrajería en Cuatro Caminos	1,50
A D. Antonio Martín Vega, por id. de albañilería en el Parador de las Ventas	30 »
A D. Florentino del Burgo, por 92,15 metros cúbicos de piedra para la doble vía de Cuatro Caminos á Bifurcación	544,86
A D. Francisco Sáez Gascón, por 26 metros mampostería, 34 metros cúbicos piedra granítica y 22 metros cúbicos encintado	192,36
A D. Saturnino Concha Largo, por 3.000 pedruscos	283,50
A D. Carlos Puch, á cuenta colocación de columnas en la línea del barrio de Concepción á Canillejas	528,75
Jornales	2.653,63
	14.634,26

Línea á Vallecas.	
A D. Alejo Alvarez, por 13 metros cúbicos de grava	48,75
Jornales	2.069,23
	2.117,98

Línea á Colmenar.	
A D. E. Neveu é Hijo, á cuenta de guarnecido de dos departamentos de 1. ^a del ferrocarril á Colmenar	500 »
Gastos originados con motivo de la firma de la escritura del Tranvía de Madrid á Colmenar	145 »
Al Ayuntamiento de Madrid, por elevación de agua en Cuatro Caminos	191,62
A D. José Rebollo, á cuenta desmontes en el solar de la calle Bravo Murillo	1.440 »
A D. Francisco Sáez Gascón, por piedra para la estación de Fuencarral y Tetuán	382,52
A D. Joaquín Moreno, por 300 rasillas	10,20
A D. Claudio Rincón, construcción de un pozo en la estación de Colmenar	401,50
A los Sres. Ruiz Hermanos, por obras de carpintería en la estación de Fuencarral	1.216,50
A D. Federico Achaques, por id. de albañilería en id.	5.168 »
A D. Rafael Gil, por id. id. en los talleres de Tetuán	1.541,26
A D. Gabriel Ortega, á cuenta de cerramiento estación Fuencarral y obras en puentes, Pozancos y Tejada	450 »
A D. Román López, por obras de cerrajería en la estación de Colmenar	270,90
A D. Antonio de las Heras, por id. vidriería en la cubierta de id. id.	736,78
Jornales	5.475,48
	17.929,76

Tracción eléctrica.	
Jornales	196,73

Red telefónica.	
Jornales	506,92

Terrenos. I.er Establecimiento.	
A D. Juan Ron, á cuenta	2.000 »
A D. Juan Mazo Ferrete, comisión por gestiones para adquisición de tierras y co-	

	Pesetas.	
locación de 84 carteles demarcadores en Vicalvaro y Vallecas.	1.640 »	
A D. E. V., comisión por gestiones para la adquisición de tierras.	75 »	
A D. Santiago García, id. por compra de tierras en término de Fuencarral.	335 »	
A D.ª Concepción Rebagliato, á cuenta de tierras en término de Vallecas.	750 »	
A D.ª Nicanora Cebrián, id. id. id.	750 »	
A D. Valentín García, id. id. en Fuencarral.	50 »	
A D. Felipe Álvarez, contribución de tierras vendidas á la Compañía.	77,25 »	10.559,20
A D. Silverio Barrajón, á cuenta de un camión.	500 »	
A D. Juan Álvarez, por un caballo llamado «Chato».	1.000 »	
A D. Gregorio Orozco, por asistencia y herraje de 14 mulas.	42 »	
A D. Joaquín Moreno, por obras de albañilería en las cuadras.	47 »	
Jornales.	3.292,95	

Aguas del Jarama. 1.º Establecimiento.

Importe de dos cubiertas para depósitos de agua.	112,22	
Idem de 1.900 ladrillos.	63,65	
Transporte de 27.800 id.	125,10	
A la Caja general de Depósitos, por el constituido á responder de petición de servidumbre de acueducto por la carretera de Chamartín.	142,50	
A D. José Sanz Soler, honorarios por proyecto de alumbramiento de aguas subterráneas del río Jarama.	2.500 »	
A D. Calixto García Leblanc, id. id. por actas levantadas en San Fernando.	98,85	
A D. Julián Torrijas, por un ejemplar «Estudios Hidrológicos» de la Cuenca del Tajo.	10 »	
A D. Félix Enrique Leyra, gastos de estancia en San Fernando.	36 »	
A D. Juan Pinar, id. id.	42 »	
A la Sociedad Española de Contadores, á cuenta de dos.	432 »	
A la Sociedad Anónima «Aurera», por montaje de tubería.	1.000 »	11.060,70
A la Sociedad Anónima «Duro Felguera», idem id.	200 »	
A D. Santiago Diago, trabajos de perforación de un pozo artesiano en San Fernando.	252 »	
A D. Fabriciano Cano, por apertura de zanjas y obras de albañilería en el puente número 1.	686 »	
A D. Simón Fonseca, por id. y suministro de arena.	1.440 »	
A D. Luis de la Rubia, por obras de vidriería en la 1.ª y 2.ª estación elevadora.	681,71	
A D. Joaquín Espinosa, id. carpintería en la casa de máquinas del Puente Viveros.	104 »	
A D. Román López, á cuenta id. de cerrajería en transformadores del Puente Viveros.	308,50	
A D. Paulino Duarte, id. id. id.	280 »	
Vigilancia reservada.	70 »	
Jornales por canalización.	2.476,17	

Diversiones. 1.º Establecimiento.

Importe del material «Uralita» empleado en cubiertas de varias dependencias del Parque.	1.294,25	
Idem de 3.000 ladrillos para id.	90 »	
A D. Emilio Cañellas, por 140 sillas.	1.120 »	
A Sres. Romero, Durán y C.ª, por instalaciones eléctricas y reparaciones.	278,73	
A D. Joaquín Moreno, por obras de albañilería en el «Tiro al Blanco».	1.786,80	
A D. Ricardo Fernández, por id. de pintura.	375 »	7.267,23
A D. Miguel Uceta, por id. id.	75 »	
A Sres. Ruiz Hermanos, por id. de carpintería en «African-Dip».	376,10	
A D. Román López, por id. de cerrajería.	20 »	
A D. Marcelino García, por id. de fumistería.	46,35	
A D. Enrique Carrera, saldo construcción Fuente Luminosa y gruta de la «Montaña China».	1.805 »	

Fábrica de Electricidad. 1.º Establecimiento.

A los Sres. Ruiz Hermanos, por obras de carpintería.	151,80
--	--------

Construcciones.

A D. Manuel González, por obras de albañilería.	8.877,81	
A D. Rafael Gil, id. id.	3.603,31	
A D. Joaquín Moreno, id. id.	1.379,46	
A D. Antonio Hernández, id. id.	1.386,10	
A D. Alfonso Martín, id. id.	1.705,10	
A D. Antonio Martín, id. id.	1.126,75	
A D. Joaquín Espinosa, por id. carpintería.	235 »	
A Sres. Ruiz Hermanos, id. id.	900,26	
A D. Andrés Minnocci, id. pintura.	664,15	22.076,03
A D. Ricardo Fernández, id. id.	264,36	
A D. Marcos Garriga, id. id.	100 »	
A D. Miguel Uceta, id. id.	151,80	
A D. Antonio de las Heras, id. vidriería.	25 »	
A D. Luis de la Rubia, id. id.	406,32	
A D. Román López, id. cerrajería.	5,50	
A D. Paulino Duarte, id. id.	256 »	
A D. José Barella, por id. revoco.	689,11	
A D. Gabriel Asins, id. por persianas de hierro.	300 »	

Terrenos. Explotación.

A D. Simón Fonseca, por arena á particulares.	78,40
---	-------

Aguas. Explotación.

Al Canal de Isabel II, suministro en la acequia del Este correspondiente á septiembre 1912.	1.003,75	1.244,35
Jornales.	240,60	

Alquileres.

A varios, devolución de sus fianzas.	185 »
--	-------

Vías férreas. Explotación.

A «La Garantía Agrícola Industrial», por fluído en Vallecas.	24 »	
A D.ª Luisa Guilhon, por averías causadas en un carro de su propiedad.	100 »	
Gratificación á varios empleados por normalidad en el servicio.	106 »	11.182,14
A varios, comisión por anuncios en los tranvías.	39,50	
Jornales.	10.912,64	

Diversiones. Explotación.

Gastos en las funciones celebradas en el Parque los días 16 al 31 agosto y 1, 2, 14, 15 y 23 septiembre 1912.	31.063,55	
A la Sociedad de Autores Españoles, derechos de propiedad de música ejecutada en el Parque, correspondiente al mes de agosto de 1912.	480 »	
A D. Lorenzo Zofio, alquiler, conservación y desperfectos causados en 250 plantas alquiladas.	129,90	
A Sra. Viuda é Hijos de Matías López, por dulces para las cajas automáticas.	116,38	
A la casa M. Espuñes, por 8 medallas de oro para premios en el Campeonato de luchas.	280 »	
Por un libro diario para anotar los ingresos.	4,50	
A D. Juan Planas, por despacho de billetes en Madrid.	57 »	33.507,07
A D. Santos Azcuaga, por periódicos para el Parque.	43,05	
A D. José Pérez, por desmontar el cartel anunciador de la calle de Sevilla.	8 »	
Fluído consumido en dicha farola el día 1.º septiembre 1912.	8,45	
A D. Sebastián Fernández, por 3 redes.	50 »	
A D. Carlos Soria y Hernández, gratificación por trabajos extraordinarios en la temporada de 1912.	1.000 »	
A D. Braulio Gutiérrez, id. por trabajos para la recaudación en las cajas automáticas.	30 »	
Idem por cuidado de la farola anunciadora de la calle de Sevilla.	30 »	
Al doctor Blesa, haberes.	75 »	
A varios, comisión por anuncios en los programas.	131,24	



SOBRE LA ELECCIÓN DE PINTURA AL TEMPLE.

INSISTA V. siempre en que su decorador emplee

“MUROPINT” de Burrell.

lo que significará para V. una gran economía comparando el gasto con el de las demás pinturas al temple en pasta, las que contienen cerca del 30% de agua, por cuyo líquido paga V. como si fuera pintura. “MUROPINT” se vende en forma de polvo seco y la mezcla con el agua necesaria se hace por el pintor. “MUROPINT” no se apelmaza ni se endurece así que no hay desperdicio. Dadas iguales superficies de pintura el coste de “MUROPINT” es mucho más reducido que el de las demás pinturas al temple en pasta.

No deje V. de elegir “MUROPINT.”

Se facilitan GRATIS muestras, el libro de colores y el interesante opúsculo “El Arte de Decorar el Hogar,” por los **Unicos Representantes para la Provincia de Madrid :**

LA COMPAÑÍA MADRILEÑA DE URBANIZACIÓN,

Apartado 411, MADRID.

Droguerías con Depósito en Madrid :

Sres. D. FEDERICO BATRES, Glorieta de Bilbao, 5; D. LUIS VILLEGAS, Alcalá, 72; D. EDUARDO DIAZ HERRERA, Desengaño, 9, 11 y 13; D. ANTONIO VALDERRAMA, Mesón de Paredes, 24; Sra. VIUDA DE AGUILERA, Huertas, 28; D. MARIANO CAMPIÑA, Alcalá, 179; ALMACENES DE CIUDAD LINEAL.

También en la **DROGUERÍA ROMERO GIRON**, Depositarios para los Colores, Barnices, &c., de la casa Burrell, Augusto Figueroa, 15, Madrid.

L.A.

S^{DA}D. A^{MA}. ESPAÑOLA KOERTING

BARCELONA, SEVILLA, ALICANTE, ZARAGOZA, CIUDAD-REAL

Teléfono 1.664

DELEGACIÓN MADRID
FLORIDABLANCA, 3

Apartado 526

Dirección: C. Hammer, Ingeniero

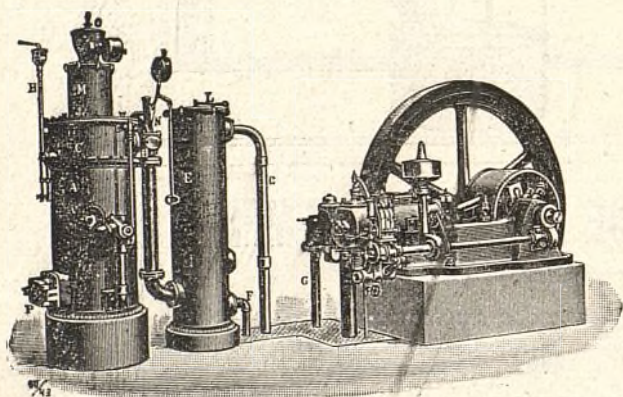

Calefacciones centrales

por vapor á baja presión

y por agua caliente

Más de 100.000 instalaciones

hechas en todo el mundo

ASCENSORES ELECTRICOS

Bombas para elevación de aguas, etc., etc.

Aparatos por chorro. Maquinaria en general

MOTORES

de gas pobre, gas de alumbrado, bencina y sistema Diesel

MOTORES

para dirigibles y submarinos

Imprenta. Explotación.

Por reparto del número 493 de esta Revista.	18,50	
A la Compañía Arrendataria de Tabacos, concierto de anuncios y franqueo para id.	30,15	
A varios, comisión por anuncios en id.	207,18	
Varios gastos.	118,51	
Jornales.	2.208 »	2.582,34

Electricidad. Explotación.

A la Unión Eléctrica Madrileña, por fluido suministrado en agosto de 1912.	15.421,82	
A D. Juan Wenzel y C. ^a , saldo de 18 contadores.	318,20	
A D. Arturo Domerg, suplidos en la verificación de contadores de Vicalvaro y Barajas.	14 »	
A Sres. Romero Durán y C. ^a , por instalaciones.	48,75	
A D. ^a Joaquina López, alquiler del transformador del Parque de Rusia.	30 »	18.356,03
A D. Antonio Quintana, id. de la casa número 6 de la calle del Baile en Villaverde.	30 »	
A D. Lorenzo Crespo, devolución del importe del recibo núm. 37.580.	10 »	
A D. Jenaro Muñoz, comisión por cobro de recibos.	31,40	
A D. Angel Carrero, por obras de cerrajería en Villaverde.	141,55	
Jornales.	2.310,31	

Tejares.

A D. Joaquín Domingo, por ladrillos.	2.400 »	
A D. Joaquín Monteón, por id.	1.300 »	
A D. Justo Garrido, por id.	2.000 »	6.711 »
A D. Manuel Catalayud, por id.	711 »	
A D. José García Deorico, por rasillas.	300 »	

Viveros.

A Sres. Hjos de Cipriano Blas, por 2.500 tiestos.	414 »	
A D. Antonio Martín Vega, por obras de albañilería.	220 »	640,11
A D. Isidro Uriá, comisión por venta de plantas.	6,11	

Portes.

A la Compañía de los ferrocarriles de M. Z. y A., por los de un vagón carbón, uno cemento, 200 sacos vacíos y 6 barras hierro.	241,85	
A D. Rosendo Millán, transporte de 3 vagones carbón.	45 »	4.389,70
A D. Fernando Orejón, id. de uno id. id.	15 »	
A D. Benito Crespo, saldo de sus facturas 17 julio y 17 agosto 1912 por acarreo y suplidos al ferrocarril.	4.087,85	

Red eléctrica.

Jornales.	1.200,69	
-----------	----------	--

Deudores varios.

A varios, para saldo de sus cuentas.	969,15	
--------------------------------------	--------	--

Pagarés.

Importan los devueltos.	38.241 »	
-------------------------	----------	--

Depósitos.

Importan los devueltos.	28.269,80	
-------------------------	-----------	--

Caja de Ahorros.

Devolución a sus respectivos vencimientos de varias libretas a voluntad.	15.684 »	
Idem a plazos.	118.084 »	133.768 »

Obligaciones.

Comisiones.	1.233,95	
-------------	----------	--

Obligaciones amortizadas.

Importan las pagadas a la par (500 ptas.).	2.000 »	
--	---------	--

Almacenes.

A los Sres. Burrell y Compañía, por Muropint.	1.337,95	
A los Sres. Molyn y Compañía, por 1.100 kilos esmalte y 100 litros barniz.	2.164,15	
A la Sociedad Anónima Española de Lubrificantes, por 1.256 kilos Oleonafía y 684 id. aceite.	1.604,35	
A la Compañía «Olcon», por 1.609 id. aceite.	1.015,55	
A Lud Lowemtein, por 187 id. id.	177,65	
A D. Laureano Ortiz de Zárate, importe de su factura 30 junio y a cuenta 30 julio 1912 por efectos de ferretería.	1.500 »	
A D. Tomás Sesmero, importe de sus facturas 19 y 31 de agosto 1912, por id. id.	77,30	
A D. Federico Batres, id. 31 agosto 1912, por idem id.	90,50	
A D. Antonio Barrio, por 6 tubos circulares.	0,90	
A la Sociedad general de Representaciones, a cuenta de su factura 6 julio 1912 por empaquetadura.	1.200 »	
Aduanas, gastos y suplidos.	2.967,33	
Reembolsos.	91,70	
Comisión por venta de artículos.	21,03	
Jornales.	510,18	
	12.758,59	

Para Vías férreas.

A los Sres. Munar y Guitart, saldo factura 30 abril y a cuenta 31 mayo 1912 por materiales de hierro fundido.	5.000 »	
A los Sres. Marco y Nogués, importe factura 31 julio 1912 por id. id.	704,85	
A la Sociedad General de Representaciones, a cuenta de un torno de ruedas.	1.000 »	
A Altos Hornos de Vizcaya, por 400 tirantillas.	906,88	
A D. Silverio Bengochea, saldo factura 30 abril y a cuenta 31 mayo 1912 por fundición de bronce.	1.751,29	
A D. Luis de la Rubia, por 16 faroles.	52 »	
A D. José María de la Torre, a cuenta factura 31 julio 1912 por carbón.	7.500 »	
A D. Gabriel Montero, saldo factura 31 marzo 1912 por 195.666 kilos id. y a cuenta 31 mayo id. por id.	13.000 »	
A D. Tomás Arin por 20.000 kilos id.	300 »	
A Sra. viuda de Victoriano Echavarri, a cuenta de 7.500 traviesas.	1.000 »	
A F. Farge y Compañía, por 880 kilos algodones.	695,20	
	31.910,22	

Para aguas.

A D. Fausto Pérez y Compañía, por 151 kilos tubo de plomo.	96,50	
A Sociedad Anónima «Aurrera» a cuenta 2.000 metros id. de hierro.	750 »	
A D. Augusto de Lemos, por 1.070 kilos cáñamo.	481,50	
	1.328 »	

Para Imprenta.

A D. Richard Gans, saldo factura 30 abril y a cuenta 31 mayo 1912 por material.	250 »	
---	-------	--

	Pesetas.
A Sres. Sucesores de J. Neufville, importe de sus facturas 12 junio y 10 julio 1912 por ídem id.	121,50
A la Fundación Offembach, por líneas de perforar.	71,20
A la Papelera Española, saldo factura 6 julio por 98 resmas papel y á cuenta 30 agosto por id.	2.000 »
A Sres. Hijos de Benigno Ayora, por 2 y media resmas id.	70 »
A Ch. Lorilleux, por 15 kilos tinta.	250,15
	<u>2.762,85</u>

Para fábrica de electricidad.

A Himmelsbach Hermanos, á cuenta de 300 postes de madera.	1.055,75	
A la Sociedad A. E. G. Thomson Houston Ibérica, por material.	3.641,25	
A D. Carlos Knappe, importe factura 31 julio 1912, por id.	667,65	
A D. J. Dalmau Montero, id. 20, 23 y 24 agosto 1912 por id.	2.763 »	
A D. Carlos Dal Ré, saldo factura 31 marzo importe 30 abril, 31 mayo y á cuenta 30 junio 1912 por id.	1.250 »	65.355,92
A D. F. Vigaray, saldo factura 8 agosto y á cuenta 25 id. 1912 por id.	1.140,55	
A John M. Summer, saldo de un transformador.	1.145,04	
A D. Manuel de Landecho, por 461'500 kilos hilo de cobre.	1.338,35	
	<u>13.001,59</u>	

Para Construcciones.

A D. Luis Vinardell, por baldosines.	88,61
A D. José Rivera, por id.	800 »
A D. J. Franco de la Hera, por id.	1.439,46
A D. José Jareño, por vigas de hierro.	886,60
A la Sociedad Aragonesa de Portland Artificial, por 10 toneladas cemento.	300 »
A la Compañía Anglo Española de Cemento Portland, á cuenta de id.	80 »
	<u>3.594,67</u>

Intereses y Descuentos.

Los producidos en la cuenta corriente de crédito personal en el Banco de España.	200,60
---	--------

Fianzas de Empleados.

Importan las devueltas.	1.296,50
------------------------------	----------

Anticipos á Empleados.

Importan los concedidos.	755,40
-------------------------------	--------

Contribuciones é Impuestos.

A la Hacienda pública, por el 3,30 por 100 de los intereses pagados en abril y mayo de 1912, impuesto sobre utilidades y sobre lo recaudado por viajeros y mercancias en la línea de Fuencarral á Colmenar Viejo en junio y julio de 1912.	10.315,53
Al Ayuntamiento de Madrid, arbitrio municipal sobre solares y un carro.	66,27

	Pesetas.
Al Ayuntamiento de Canillas, impuesto sobre localidades vendidas en el Parque. . .	2.444,94
A D. Emeterio Celedonio García, gastos hechos en la presentación de expedientes para inscribir en los Registros fiscales las fincas propiedad de la Compañía.	541 »
A D. Niceto Lozano, para reintegro del coprador núm. 38.	25 »
Efectos timbrados.	163,45
	<u>13.556,19</u>

Accidentes del Trabajo.

A varios, jornales.	109,64
--------------------------	--------

Gastos Judiciales.

A D. Juan González Ocampo, derechos y suplidos en varios asuntos.	295,05
A D. Emilio Morales, honorarios por trabajos en asuntos administrativos en los años 1910-1911 y 1912.	6.000 »
A D. Fernando Torrecilla, locomoción.	10 »
	<u>6.305,05</u>

Mobiliario y Enseres.

A D. Felipe Aranda, por dos carteras de cuero.	140 »
A «Villegas», por una percha.	1,25
	<u>141,25</u>

Oficinas de la Compañía.

A D. Joaquín Moreno, por obras de albañilería.	4.422,96
A D. Román López, por ídem de cerrajería.	270 »
A D. Joaquín Espinosa, por ídem de carpintería.	61 »
A Sres. Ruiz Hermanos, por ídem id.	43 »
A la Constructora Industrial, primer plazo de una cubierta de hierro.	1.000 »
	<u>5.796,96</u>

Botiquín de la Ciudad Lineal.

A Sres. Ruiz Hermanos, por obras de carpintería.	4 »
A D. Román López, ídem cerrajería.	2,50
	<u>6,50</u>

Derechos del Fundador.

Pagado según el artículo 6.º de los Estatutos.	482,05
---	--------

Sociedad de Cultura de la Ciudad Lineal.

Nuestra entrega por cantidades cobradas por su cuenta.	241,90
SUMAN LOS PAGOS.	608.718,12

RESUMEN.—Existencia en 1.º de septiembre 1912..	571.154,93
Ingresos.	740.850,21
SUMA.	1.312.005,14
Pagos.	608.718,12
Existencia en 1.º de octubre de 1912.	703.287,02

Imp. Ciudad Lineal.—Admón. Lagasca, 6, bajo.—Teléfono 1254

“MUROPINT”

La mejor pintura lavable.

DE VENTA EN LAS MEJORES DROGUERIAS