

La Ciudad Lineal

Revista científica de higiene, agricultura, ingeniería y urbanización

AÑO XVII

Redacción y Administración: Lagasca, 6, bajo.

NÚM. 511

Madrid (Chamartín) 10 de Febrero de 1913

SUMARIO: H. G. DEL CASTILLO: La casa en el campo.—HORACIO BENTABOL: El Canal de Panamá.—DEPORTES: Reseña de las carreras celebradas en el Velódromo de la Ciudad Lineal.—FLORICULTURA: LODURIZUS: La poda de los rosales.—COSAS DE CHICOS: RAMIRO BLANCO: Las esponjas.—ANTONIO ZOZAYA: El triunfo de los humildes. PASCUAL LÓPEZ: El filtro y el estercolero. ANTONIO G. DE LINARES: «Cuore». Cuentas de la Sociedad de Cultura. Notas cómicas infantiles.—URBANIZACIÓN: Nuestras noticias. Resúmenes de ingresos y pagos verificados por la Compañía Madrileña de Urbanización durante el mes de diciembre de 1912. Anuncios.

LA CASA EN EL CAMPO

Con este título publicó un interesante artículo *El Cultivador Moderno*, de Barcelona—revista de agricultura, economía y sindicalismo, muy práctica y muy bien escrita—tratando la cuestión interesantísima de la casa rural, y diciendo:

«El agricultor no puede dar de sí todo el rendimiento en trabajo útil, si no se siente bien hallado en su residencia. La casa representa para él, moral y materialmente, el medio con que cuenta—cada uno dentro de su esfera—á fin de reparar el desgaste de fuerzas, acumular energías para el trabajo, adquirir la *interior satisfacción* de que nos habla la disciplina militar, sin la cual es imposible la valentía en los combates bélicos como en las campañas de lucha por la vida».

«Hace ya más de medio siglo un caricaturista pintaba á Gedeón admirando las delicias de la Naturaleza, y ponía en sus labios: «¡Qué lástima que no puedan construirse las ciudades en pleno campo!» Esta gedeonada encierra un pensamiento muy práctico. Tomada la ciudad como expresión de los refinamientos del progreso, se puede formular el siguiente axioma: ha de vivirse en el campo con todas las comodidades de la ciudad. La casa ha de ser en el campo un substractum de lo que tiene la ciudad de agradable y sano.»

Este mismo interesantísimo problema de la casa rural fué abordado con gran ilustración por D. Fermín Caballero en 1862 con la publicación

de una notabilísima Memoria acerca del *Fomento de la población rural*, Memoria que debería haber servido de norma á nuestros hombres de gobierno si éstos quisieran de verdad resolver los problemas nacionales, creando riqueza, haciendo una patria más venturosa y procurando el bienestar de la clase más productora y más digna de protección: la clase agrícola.

Don Fermín Caballero, viendo con dolor el atraso en que se encontraba la agricultura patria y la triste condición del trabajador agrícola, singularmente en Andalucía, en la Mancha y en las dos Castillas, donde abundan «poblachones repletos de labradores, apiñados en casas estrechas, que para labrar su término tienen que andar diariamente una, dos y tres leguas», donde hay «desiertos extensos, incultos ó casi vírgenes, sin una casa, ni señal alguna de que sean propiedad de gentes cultas», y donde se encuentran «montes talados ó descuajados de mano airada, presentando el desorden de una devastación vandálica», veía el remedio á tantos males en el fomento de la población rural, en procurar diseminar por el campo la familia labradora que viviera en hogares sueltos sobre el campo mismo para cuyo laboreo se establecieron, creándose así el *coto redondo acasado*, es decir, la casería con su terrazgo de mayor ó menor extensión, según las localidades, pero siempre con la aspiración á que el obrero agrícola se convierta en propie-

tario de un pedazo de terreno en el que edifique la casa solariega, formando el dominio familiar rural, indivisible, sano, independiente, mejorado incesantemente á fuerza de paciencia, de laboriosidad, de ahorro, de honradez y de amor á la tierra.

Aquella Memoria tan notablemente escrita, tan bien orientada, repartida con profusión por centros administrativos, academias y bibliotecas, quedó en una hermosa aspiración, irrealizada por ignorancias y rutinas y apocamientos de nuestros políticos; pero es una reforma radical que debe aplicarse para resolver la cuestión social en su aspecto agrario.

Debe aplicarse y debe ampliarse á otras clases sociales. Que no es sólo el obrero agrícola el que necesita un hogar independiente, sano, productor de riqueza. No es sólo el proletariado el que vive mal, arrastrando una existencia difícil. Para todos, para el obrero del campo y para el obrero de la ciudad, para el agricultor y para el artesano, para la clase media de los pueblos y para la clase media de las populosas capitales, hay que resolver por medios pacíficos esa gran necesidad y hacer posible la adquisición de la casa sana, independiente, adquirida de una vez ó lentamente á plazos con el producto del propio trabajo.

¿Cómo se conseguirá esto? Haciendo facti-

ble esa gedeonada de que nos habla *El Cultivador Moderno*; haciendo las ciudades en el campo, es decir, haciéndolas de modo que en ellas lo urbano sea lo menos y lo campestre, los árboles, las flores, los jardines, el mucho espacio, el aire puro, el sol libre entrando por todas partes, sea lo más.

Estas son las aspiraciones, originales, atrevidas, pero muy factibles y muy fecundas de la Ciudad Lineal como sistema de arquitectura de ciudades y como sistema de colonización de campos desiertos y abandonados. Crear la casa-hogar para el campesino y para el ciudadano, para el obrero agrícola y para el obrero industrial; hacer á todos propietarios de un pedazo de terreno en que se edifique la vivienda higiénica, aislada, ocupada por una sola familia; la vivienda-jardín adquirida poco á poco y mejorada y hermoçada incesantemente. Reforma grande, transcendental, que hay que acometer con decisión por todos y á la que son aplicables las palabras de D. Fermín Caballero: «el plan es vasto, lento, difícilísimo, porque requiere el concurso de muchas voluntades, porque há menester que se modifiquen ideas arraigadas, y porque curar una enfermedad crónica que cuenta siglos de existencia sólo puede ser obra del tiempo, aprovechado con inteligencia y perseverancia».

H. G. del Castillo.

EL CANAL DE PANAMÁ

"NADIE PASE SIN PERMISO DEL PORTERO"

Así decía un rótulo colocado á la entrada de la antigua *Escuela Especial de Minas*, y así quieren los norteamericanos que digan las enormes fortificaciones y numerosas guarniciones militares que se proponen establecer en el Canal de Panamá.

De este modo el canal no será internacional, sino un enorme negocio en tiempo de paz y una ventaja incontrastable para los yankis en tiempo de guerra, que hará tributario al mundo entero de los Estados Unidos.

Cada día me convengo más de que la humanidad es, en conjunto, completamente inconsciente como demostraré de un modo terminante en otra ocasión, y va tan sin discernimiento adonde los acontecimientos ó los más hábiles les llevan, como las reses al matadero; porque no ven en las cosas más que lo inmediato, el cebo, la golosina, ó el peligro ó el trabajo del momento.

Por eso se dice con verdad que *Nadie se acuerda de Santa Bárbara hasta que truena*.

Pero lo peor del caso es que de esta inconsciencia participan á menudo los gobiernos y los más acreditados estadistas. Y con respecto al canal tiene esta censura la aplicación de que ni cuando intentó hacer el Canal de Panamá Francia, ni cuando lo tomó el gobierno norteamericano, debieron consentir las naciones todas, puesto que debería ser una obra verdaderamente internacional, que la tomase á su cargo una nación sola.

Este fué un error en que no hubiéramos incurrido nosotros, porque desde que oímos hablar por primera vez del tal canalito, ó *canalazo*, pensamos exactamente lo mismo que ahora y vimos el peligro que ya se aproxima, del que sólo una acción enérgica y común de las potencias puede librar al mundo.

Horacio Bentabol

Ballén, 39. Domicilio de *La Evolución*.



Velódromo de la Ciudad Lineal

RESEÑA DE LAS CARRERAS CELEBRADAS

(CONTINUACIÓN)

5.ª carrera.—Día 1 de diciembre 1912

Fué presenciada por numeroso público, entre los que se encontraban los «boy-scouts», que salieron, del mismo modo que el resto del público, satisfechísimos del espectáculo.

Constituido el Jurado, que lo formaban los señores Salvadores, Arrizabalaga, Cuesta (Patricio), Dorado, Mantecón, Pradilla y Agustín, se verificó el desfile, que, según costumbre, resultó brillantísimo.

Primero se corre el match Cuesta-Robledo-Campesinos (en tres pruebas, de tres vueltas cada una).

Fueron aplaudidos muy justamente.

Los puntos obtenidos fueron: cuatro para Cuesta, cinco para Robledo y nueve para Campesinos, correspondiendo de premio 20, 15 y 10 pesetas.

Siguió la cuarta prueba de neófitos, reservada para los ciclistas que no hayan ganado premio en este Velódromo (5 vueltas, 2.000 metros).

Hacen la carrera como maestros todos los corredores, llevándose el primer premio, ó sea medalla de vermeil y diploma de la F. C. M., Emilio Sérvulo; segundo, medalla de plata, Antonio Calleja, y el tercero, medalla de bronce, fué para Cervera.

Se nota en el público un movimiento de expectación.

Ha llegado el momento de las carreras de tandems, y aparecen dos equipos, formados por Villada-Torres (jersey azul y banda roja), y Amunátegui-Leblanc (jersey blanco y banda verde), llegando primero estos últimos entre entusiastas aplausos.

Por último se corre la de en-

trenadores detrás de motocicletas (10 kilómetros, 25 vueltas), tomando parte:

José Manchón (jersey blanco), con su entrenador Juan Rivera (blanco, banda azul).

Lázaro S. Villada (jersey azul, con su entrenador Luis Amunátegui (blanco, banda roja).

Alfonso Pérez (jersey azul), con su entrenador Ricardo Martínez (negro, banda amarilla).

Llegaron primero los azules segundo los rojos y tercero los amarillos.

Como sucede en esta clase de carreras, el público se entusiasmó con los incidentes naturales cuando corren ciclistas de la fama de los citados.

6.ª carrera.

Día 8 de diciembre 1912

Numeroso público á pie firme, no menos ciclistas, motoristas y jinetes, aguardaban, con la impaciencia natural, la salida de los corredores que, partiendo del paseo de Recoletos y siguiendo por el de la Castellana, calles del Pinar y López de Hoyos, Prosperidad, carretera de Hortaleza y calle principal de la Ciudad Lineal, hasta la contrameta del Velódromo, habían de disputarse la Copa de la Ciudad Lineal, medalla adamsquinada en oro y el título de Campeón de carreras á pie.

Próximo al monumento de Colón, y dando frente al Hipódromo, se colocaron los veintidós corredores inscriptos.

Con matemática exactitud, tres y diez de la tarde, el Jurado, compuesto de los Sres. Cuesta (P.), Arrizabalaga, Morales y Sembí, se dió salida á los muchachos, que precedidos de los citados ciclistas,



BIBLIOTECA
MUNICIPAL
MADRID

motoristas y jinetes, avanzaron por el asfaltado paseo, entre atronadores aplausos que les tributó el numeroso público que allí quedaba, satisfecho de la hermosura del espectáculo, y comentando la importancia de estos deportes.

El orden de llegada fué el siguiente:

1.º, Montero, quedando en posesión de la Copa; 2.º, Guillén; 3.º, Currais; 4.º, Laforest; 5.º, Sánchez; 6.º, Verdasco; 7.º, Mullor; 8.º, Trobo; 9.º, Encina; 10, González (R.); 11, Menéndez; 12, Zato (S.); 13, González (L.); 14, Ruiz; 15, Moreno; 16, Chicarro; 17, Zato (E.); 18, Marquina; 19, Quiroga; 20, Martín; 21, Hernández y 22, Gallo.

Inmediatamente se juega el primer partido de foot-ball, primera eliminatoria del concurso local, cuyos premios son: primero, una copa de plata y once medallas del mismo metal, y segundo, once medallas de plata. Las Sociedades que toman parte en este concurso, son: Cardenal Cisneros, Madrid, Gimnástica, Español.

Formaban los bandos del modo siguiente:

Cardenal Cisneros: Portero: Miguel. Zagueros: Ruiz, Aramburo y Peiró. Medios: Robles, Esparza y Mediero. Delanteros: Montero, Rodríguez, Schüller, Rey (F.) y Larrañaga. Madrid, segundo equipo que jugó en lugar del primero, por tener éste partido con el Hispania F. C. de Valencia. Portero: Arana. Zagueros: Dieste y Bourbon (F.). Medios: López, Comamala y Castell (J. M.). Delanteros: Garrido, Casanueva, Bourbon (C.), Chulilla y Albéniz. Referée: Baonza, de la Gimnástica.

Los tiempos fueron de 25 minutos cada uno.

El partido fué muy animado, tanto por el juego cuanto por el público. Los dos bandos jugaron bien y de un modo incansable, como es de esperar que suceda en las eliminatorias de los domingos sucesivos.

Del Madrid, metió un goal Casanueva, otro Bourbon (C.), marcando el tercero Comamala.

Se corrió después el match ciclista entre Federico Duce, Oscar Leblanc y Felipe Monis, cuyo resultado fué:

Primera prueba.—1.º, Leblanc; 2.º, Monis; 3.º, Duce. Segunda prueba.—1.º, Leblanc; 2.º, Duce; 3.º, Monis.

Tercera prueba.—1.º, Monis; 2.º, Leblanc; 3.º, Duce.

Se corre, por último, la carrera de tandems entre los equipos Villada-Torres, que llegó el primero; Calleja-Chacón, el segundo, y Artal-Pasariu, el tercero.

En las localidades del Velódromo se han introducido mejoras de gran importancia, sustituyéndose las butacas de la ruta de meta por cómodos palcos, destinándose para el Juroto, que estaba formado por los señores Salvadores, Crespo, Cuesta (P.), Arrizabalaga, Mantecón, Mamtrón y Jurvise, el palco de frente a la meta, y a la entrada del peralte, otro muy amplio para la Prensa, y junto a ésta, otro para los corredores.

Es una mejora que los que hacemos allí información agradecemos muy sinceramente a los organizadores, y particularmente, al director del Velódromo.

7.ª carrera.—Día 15 de diciembre 1912

La primera carrera que se corrió fué la de neófitos.

Los corredores llegaron a la meta por el orden siguiente: primero, Rodríguez; segundo, Plaza; tercero, Moreno y cuarto, Hidalgo.

Los premios concedidos eran:

1.º, medalla de vermeill y diploma de la F. C. N.; 2.º, medalla de plata y 3.º, medalla de bronce.

Vino a continuación el partido de foot-ball copa Ciudad Lineal (segundo del concurso), entre los primeros equipos de las Sociedades Español Foot-ball Club y Sociedad Gimnástica Española (25 minutos por tiempo).

El equipo Español estaba formado por los señores siguientes: Portero: Pola. Zagueros: Roca y Rivera. Medios: Quintana, J. M. Kindelán y Niño. Delanteros: J. A. Kindelán, Espinosa, Caruncho, Uribarri y R. Baonza. Y el de la Gimnástica: Portero: García. Zagueros: A. Quevedo y Tejedor. Medios: M. Baraja, Giral y Quirós. Delanteros: S. de Neira, Giral, Alonso, Buylia y Casals.

En el primer tiempo no hicieron ningún tanto, resultando lesionados Pola, con epistaxis traumática, y Baonza, contusión en una pierna, siendo asistidos inmediatamente por el médico del Velódromo, D Nicolás M. Cirajas.

El segundo tiempo, que se jugó después de las carreras de motos, no pudo terminarse por falta de luz.

Siguió la carrera de tandems, siendo el recorrido 4.000 metros.

Llegó primero el equipo Villada-Torres; segundo, Manchón, (J. y V.) y tercero, Calleja-Chacón. A todos se les tributaron ovaciones merecidas.

Por último, se hace la carrera de motocicletas, fuerza libre, 10 kilómetros.

Todos los corredores estuvieron admirables. Rivera y Birazel, marchando colosalmente; Noy, alcanzando velocidades muy buenas, sufriendo un percance en la moto, que le hizo perder una vuelta, lo cual con arte aprovechó Villada, que iba a la cabeza, y sin perder la cuerda, llegando el primero Villada, segundo llegó Noy, tercero, Rivera y cuarto Birazel.

Como siempre, estas carreras entusiasmaron al público, que salió satisfechísimo.

8.ª carrera.—Día 22 de diciembre 1912

A pesar del mal tiempo, el público acudió en gran número a presenciar las carreras.

Entre la gran masa de espectadores se hallaban los «boy-scouts», que fueron ovacionados al entrar y salir del Velódromo.

No hubo desfile de corredores, lo cual nos agradó, pues es un tiempo que se pierde en salvas, y aunque es muy bonito, interesa más lo otro, las carreras.

La primera que se corre es la de «scratch», por series.

En la primera final llegan por el orden siguiente: primero, Oscar; segundo, Amunátegui, y tercero, Villada.

En la segunda final: primero, Manchón; segundo, Monis, y tercero, Fuertes, correspondiendo a estos corredores los premios siguientes:

Primera final: primero, 85 pesetas; segundo, 15 pesetas, y tercero, 10 pesetas.

Segunda final: primero, 20 pesetas; segundo, 15 pesetas, y tercero, 10 pesetas.

El público aclamó con entusiasmo a los corredores y comentó regocijado los incidentes de la carrera, que verdaderamente fué interesantísima.

Deporte.

(Se continuará).

RIVIÈRE

CASA FUNDADA EN 1854

== RONDA SAN PEDRO, 58. BARCELONA ==
CASA EN MADRID: CALLE DEL PRADO, 4

Bastidor guarnecido de alambre ondulado adornado
con flores de hierro repujado.

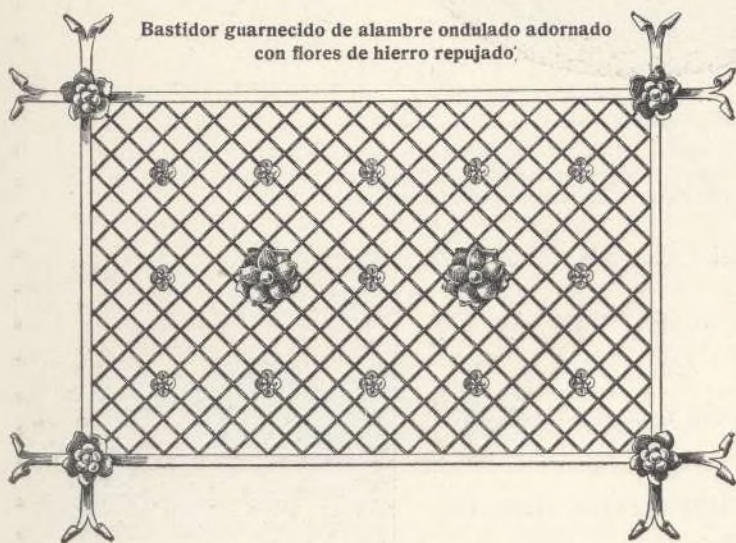

ALAMBRADOS

PARA

ORNAMENTACIÓN

de barandillas de escaleras, gale-
lerías y balcones.—Rejas para
ventanas.—Puertas y cancelas.—
Cierres envolventes y defensas
:: para ascensores y escaleras ::

PÍDANSE CATÁLOGOS Y PRECIOS
SE FACILITAN PRESUPUESTOS

A. E. G. THOMSON HOUSTON IBERICA

CALLE DEL PRADO. 20.—MADRID

✕ ✕ ✕ DINAMOS ✕ MOTORES ✕ ✕ ✕
✕ ✕ ✕ TRANSFORMADORES ✕ ✕ ✕
✕ INSTALACIONES ELECTRICAS ✕
✕ ✕ ✕ MATERIAL PEQUEÑO ✕ ✕ ✕

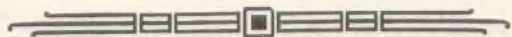

Suministradora del tranvía eléctrico == ==
== == == == de la Ciudad Lineal.

INCOMBUSTIBLE,
ECONÓMICO

LIGERO,
ETERNO



URALITA

ROVIRALTA

◇ ◇ ◇ ◇ PIZARRA ARTIFICIAL PARA TECHAR Y REVESTIR PAREDES ◇ ◇ ◇ ◇

SUMINISTRADORES DEL ESTADO: Comandancias de Ingenieros de Madrid, Barcelona, Guadalajara, Segovia, Ceuta, Larache, etc.; Caminos de Hierro del Norte; Ferrocarriles de M. Z. A., Andaluces, Suburbanos de Málaga, Villajoyosa á Denia, Olot á Gerona, etc.; Sociedad general Azucarera de España, Azucarera de Madrid, etc., etc.



Pídanse detalles, muestras y presupuestos

ROVIRALTA & C.^a

INGENIEROS

Plaza de Antonio López, 15, pral.-BARCELONA

Delegado en Madrid

D. BERNARDO CABAÑAS, INGENIERO

ORELLANA, 8.-MADRID

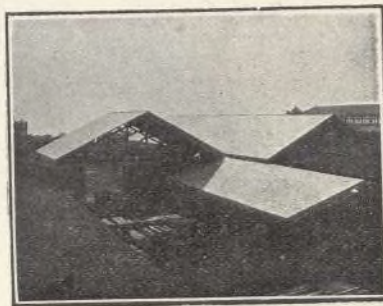

LOS MÁS
SELECTOS

CHOCOLATES
Y CAFES

EMILIO GONZÁLEZ



Antiguo
dependiente de

VENANCIO VAZQUEZ

GALLETAS Y BIZCOCHOS ♦ BOMBONES Y CARAMELOS

AZÚCARES Y CACAOS

ALMACEN DE ACEITES DE OLIVA FILTRADOS

CONSERVAS, LEGUMBRES Y PASTAS PARA SOPA

CARRERA DE SAN JERÓNIMO, 29

CUATRO CALLES

TELÉFONO 146

NOTA.—Esta antigua casa dedica uno de sus coches al reparto á domicilio en Ciudad Lineal



LA PODA DE LOS ROSALES

Para esta operación no se puede precisar época fija, pues depende del tiempo, siendo necesario, si éste es frío, retrasar la operación hasta que mejore. La regla general es podar los rosales en la segunda quincena de febrero.

La poda del rosal se verifica para tenerle bien formado y para hacerle producir muchas y bellas flores. Claro que no todas las variedades se deben podar de la misma manera, dándoles una poda tanto más larga cuanto más vigorosa sea su vegetación.

A los rosales más vigorosos se les debe cortar, en las ramas nuevas del año que arrancan del suelo, entre la sexta y décima yema que estén bien desarrolladas; es decir, sin contar las dos ó tres primeras yemas, que por regla general no suelen brotar, cuidando, además, de dejarle por lo menos dos ó tres ramas de madera del año anterior, y en cada una de estas ramas suprimiremos todas las ramillas, menos dos ó tres, que, á su vez, las podaremos por encima de la primera yema bien formada. De este modo obtendremos abundancia de flores y una planta vigorosa. Al año siguiente se suprimen las ramas viejas del todo, y de las nuevas del año anterior se le dejan tres ó cuatro, con las que se hace la misma operación que se hizo con las que hemos quitado, y así se sigue haciendo todos los años, aumentando una ó dos ramas, hasta conseguir una planta que tenga de ocho á diez, nunca más de éstas, que son suficientes para un bello arbusto.

En los rosales de mediana ó pequeña vegetación, la poda es más corta, debiendo cortarse por encima de la cuarta á la sexta yema, y las demás operaciones exactamente igual que para las anteriores.

Debe tenerse presente que el corte de la rama ha de darse un centímetro por encima de la yema, para evitar que, si después de verificada la poda viniese algún hielo fuerte, nos perjudique la yema primera, que es la que mejores flores da. También se debe procurar, siempre que sea posible, que la última yema esté al exterior del rosal, para que, además de estar más ventilado el interior, y por lo tanto más sano el rosal, sea éste de más diámetro y, por consiguiente, más bello el arbusto.

Los inconvenientes de no verificar la poda según hemos indicado, son los siguientes: 1.º Si á un rosal vigoroso le damos una poda muy corta, puede producir solamente ramas *chuponas*, vulgarmente llamadas, y éstas no suelen dar flor, con lo cual conseguiríamos un rosal hermoso, pero sin flores; si por carecer de experiencia ó de conocimiento se hubiera cometido esta falta, sería necesario despuntar estas ramas á últimos de agosto ó primeros de septiembre, con objeto de que las yemas se nutran bien, y ya que este año no han tenido flores, al siguiente las tengan buenas y hermosas. 2.º Si por el contrario, la poda se verifica larga, obtendremos una abundante floración, pero derosas de mediano esplendor, y además agotamos al rosal para el año siguiente. Para evitar estas desventajas es preciso seguir las bases que hemos dejado anotadas.

Los rosales no *remontantes* como son los centifolia, deben podarse después de su floración, ó sea en los meses de junio y julio. Las ramas que hayan tenido flores se podan cortas, y las que no las hayan dado se podan más largas; en el mes de febrero solamente se limpian si tienen algún reseo.

Lodurizus



Las esponjas

—Los médicos averiguan alguna vez por qué lloran los niños, cuando éstos son pequeños; ya mayores, somos las madres las que sabemos siempre el motivo de su llanto... Hasta los seis ó siete años, los nenes lloran por cualquier cosa; yo creo que los pobrecitos, preparándose á entrar en la vida, se ensayan en el dolor del cuerpo y del alma, dando natural desahogo á su pena, hasta que aprenden á disimular y reprimirse...

Así hablaba una señora esposa de un empleado en Hacienda, y una señora madre en toda la extensión de la palabra. Su marido decía que era una leona para el trabajo de casa, y aquella leona había dado á luz diecisiete cachorros, que echaron dientes á su debido tiempo, reclamando á diario la pitanza. Tratándose del conocimiento de la prole menuda, esta dama era una autoridad; había que oirla con respeto y aprender.

—El dolor moral en los niños—prosiguió—es superficial, está á flor de piel, ó de alma, y se resuelve pronto en lágrimas, como nube de estío que pasa regando los campos y se desvanece con rapidez. Yo adivino inmediatamente por qué lloran mis hijos pequeños sin que les duela nada en el cuerpo; casi siempre es por envidia ó celos, por coraje, testarudez ó capricho no satisfecho, por exceso de sensibilidad, por miedo, por vergüenza...

Una sola vez (y hace de esto siete años) no pude por el pronto averiguar el motivo de una de esas *llorinas* infantiles... Contaré el caso, porque tiene gracia, y todavía me río al recordarlo.

Estaba yo una mañana ocupada en mis faenas domésticas, cuando vi entrar en casa á Juanito á hora en que hubiera debido estar en el Colegio. Juanito, entonces de nueve años, era un poco enredador y travieso y un mucho nervioso; más que á mi marido, que es un padrazo, temía él al Maestro, hombre muy severo y de malas pulgas.

Pues bien; Juanito vino á casa llorando á lágrima viva y con un ataque agudo de hipos y sollozos que daba compasión.

—¿Que te pasa?—le pregunté—¿Por qué has salido del Colegio á estas horas? ¿Has hecho novillos, picarón?

El niño hizo un gesto negativo, sin dejar de llorar, sacó del bolsillo una pequeña esponja y la puso sobre la mesa.

—¡Vamos! Tranquilízate y cuéntame lo que te sucede.

Mientras yo le decía esto, Juanito sacó otra esponja del mismo tamaño y la puso al lado de la primera.

—¿Qué esponjas son éstas?—le pregunté.

Pero estaba el niño tan afligido y ocupado en llorar, que no podía contestarme; lo que hizo fué sacar la tercera esponja... Y cuando yo iba á repetir la pregunta, extrajo del bolsillo una esponja más, que colocó al lado de las otras, diciendo entonces entre sollozos:

—¡Cuatro!

—Sí, cuatro esponjas, hijo mío... ¿Me quieres decir, por qué lloras tanto y de dónde has sacado estas esponjas?

—¡Del... bol... sillo!

—Sí, ya lo veo...

—¡Hay... hay...

—Vamos no te aflijas...

—No... si digo que... hay más—contestó deshecho en lágrimas, sacando á luz la quinta... y luego la sexta...

A mí ya me parecieron demasiadas esponjas y demasiados lloros, y aunque me impacientaba la falta de explicación de Juanito, no pude menos de soltar la carcajada.

Porque es de saber que el desconsolado niño siguió llorando y sacando esponjas de todos los bolsillos... ¡hasta once! Parecía como si pusiese á mi disposición aquella pacotilla de esponjas para que enjugase el manantial inagotable de sus lágrimas.

Y yo quiero que me digan si era posible, sin

El filtro y el estercolero

más datos que el no interrumpido llanto de Juanito y la extracción de esponjas, desentrañar el misterio y explicarme el fenómeno.

Hubo un instante en que me formalicé al ocurrírseme un mal pensamiento:

—¡Dios mío! ¿Las habrá robado esta criatura?

Le tomé en mis brazos, sequé sus ojos con mi pañuelo, le dije palabritas dulces, le besé y acaricié, hasta que por fin conseguí tranquilizarle y que se se explicase.

¡Ah! ¡Con qué sencillez y claridad se comprenden las cosas... cuando son conocidos los precedentes y se descubren las causas! Cerca del Colegio había un saldo; el Maestro encargó á Juanito la adquisición de una docena de esponjas, que costaban una peseta; hecha la compra traía mi Juanito las doce esponjas ensartadas en un bramante, con el que iba haciendo molinetes á modo de onda; se rompió la cuerda, se despararon las esponjas por el suelo, y sólo pudo recuperar once; la duodécima sufrió un eclipse total á los ojos de mi hijo, el cual la buscó inútilmente durante una hora, dando en su infantil cerebro colosal importancia al percance, porque... ¿cómo disculparse ante el adusto Profesor de la falta de una esponja y de la hora perdida en su busca y captura?

A él no se le ha olvidado la aventurilla... Y desde entonces, siempre que enreda demasiado ó se pone á jugar con objetos fáciles de romper ó de extraviarse le grito yo:

—¡Quieto niño! ¡Acuérdete de las esponjas!

Ramiro Blanco

El triunfo de los humildes

«En verdad os digo que aún falta mucho tiempo para que pueda ser escuchada la voz de los tiempos. Pero ese día llegará definitivo, resplandeciente, y los hombres se avergonzarán de su propia historia, escrita con lágrimas, con sangre y con hiel, y verán que ha sido una eterna desviación del camino recto; y del mismo modo que despojaron á los pedagogos de su palmeta, arrebatrán su látigo á los dominadores, para dejar el cetro á los humildes, únicos por los cuales la riqueza se crea, la civilización se difunde, el amor fructifica y la humanidad sigue su camino».

Antonio Zozaya

En el notable discurso pronunciado por Gasset en el mitin de Basbastro, ha dicho lo siguiente:

«En materia de Escuelas, base y cimiento que pide la ciencia para edificar y residir en un pueblo, estamos en una situación que desalienta, avergüenza y aflige...

»En uno de mis viajes á Suiza, admirando el orden, la limpieza, el método, la elegancia de la más humilde Escuela, pregunté qué oficio hacían unas telas colocadas en los ventanales. Son aparatos, me dijeron, para filtrar el aire que respiran los niños; y entonces, con sonrojo, con dolor, con ira, recordé la última Memoria oficial de nuestro Ministerio de Instrucción pública, donde se refiere que, preguntados Maestros y Alcaldes de varios pueblos por qué colocaban los bancos de los escolares sobre estiércol, respondieron que para resguardar del frío á los niños.

»Entre el filtro del aire en aquellas Escuelas y el estiércol en las nuestras, ¡qué abismo! No nos separan las treinta horas de viaje, no los 2.000 kilómetros de distancia: nos separan cuatro siglos de error, de ignominia, de ceguera, de ignorancia, de ridícula vanidad patrioter, que nos hacía gastar en tierra extraña lo que falta en la nuestra. Afrenta de gobernantes, afrenta de una política, afrenta de un país.»

Las Escuelas de la Ciudad Lineal, creadas y sostenidas por un grupo de individuos amantes de la enseñanza, sin subvención ni apoyo oficial alguno, ni constituyen la afrenta de un país, como esas cuyos bancos reposan sobre estiércol, ni necesitan como esas de Suiza, aparatos para filtrar el aire que respiran los niños. Basta con abrir en ellas puertas y balcones para que entre á raudales el aire sano de los campos; el aire embalsamado y tónico que se produce en nuestras calles, todas plantadas de árboles, y en los jardines que rodean á nuestras fincas.

En nuestras Escuelas, de que tan orgullosos estamos los que las sostenemos, ni aire viciado, ni malos olores, ni estiércol que caliente, ni filtro que necesite purificar el aire, ni ruidos que distraigan, ni vecinos que incomoden, ni oscuridad que dañe la vista y entristezca el espíritu. En nuestras Escuelas—aquí están las cuatro á disposición de quien quiera visitarlas—, situadas en fincas de cuatro fachadas, hay mucha luz, mucha tranquilidad, mucho sol y un aire oxigenado, tó-

nico, riquísimo que nos envía la vecina hermosísima sierra del Guadarrama y que es el principal encanto de todas, absolutamente de todas las fincas de la Ciudad Lineal.

Pascual López

«Cuore»

¿Recordáis las exquisitas páginas de un libro que, por ser breviario del alma, lleva por título «Corazón»?

Hay entre sus capítulos uno cuya lectura inevitablemente anubla con lágrimas los ojos menos propicios á flaquezas: es la visita que al anciano Maestro hace un discípulo, transcurridos cuarenta años desde el último día de clase.

El Maestro, á quien la vejez aparta ya de toda labor, pasea con su antiguo alumno... Cruzan frente á una Escuela... El Maestro dice á su discípulo:

—¡Hé aquí lo que me da pena: oír la voz de los muchachos y no estar con ellos!... Escuché sesenta años seguidos esa música y mi corazón estaba hecho á ella... Ahora, estoy sin familia... ¡Ya no tengo hijos!...

El discípulo protesta, con filial amor:

—¡Sí, Maestro!... ¡Usted tiene ahora muchos hijos, esparcidos por el mundo, que se acuerdan de usted como me acordé yo siempre!...

*
**

Cuando Amicis escribió «Cuore», tal vez no sospechó que algún día pudieran la suerte del mundo y el destino de las naciones estar pendientes de esa veneración que debe sentir y conservar un buen alumno hacia su buen Maestro...

Antonio G. de Linares.

De *El Liberal*.

Sociedad de Cultura

Liquidación de la función teatral organizada por la Sociedad «La Farándula» á beneficio de los Centros de enseñanza, verificada el día 19 de enero de 1913:

INGRESOS	Pesetas
Por donativos.....	293
» venta en taquilla.....	40
<i>Suman los ingresos.....</i>	<i>333</i>

GASTOS

	Pesetas
Teatro é imprenta.....	66,50
Gratificación á artistas.....	20
Apuntador y traspunte.....	17,50
Mueblista.....	31
Peluquero.....	9
Tramoyistas.....	15
Acomodadores.....	13
Sastrería.....	10
Gastos de escena.....	1,50
Locomoción á artistas.....	12
Derechos á la Sociedad de Autores.....	17
Timbre y mendicidad.....	6
Gratificación cobranzas.....	5
<i>Suman los gastos.....</i>	<i>223,50</i>
Beneficio obtenido.....	109,50

Centro Primero

Ingresos y pagos verificados durante los meses de julio, agosto y septiembre.

INGRESOS

	Pesetas.
Saldo en Caja en 1.º julio 1912....	426,90
Cobrado por cuotas de socio.....	765
» » á cuenta de anticipos.....	153
» » donativos.....	32
» » timbres.....	15,30
» » matrículas.....	668,75
» » material.....	58,25
» » intereses.....	18,40
<i>Suman los ingresos.....</i>	<i>2.137,60</i>

GASTOS

	Pesetas.
<i>Material de escuelas:</i>	
Pagado por libros y material para la venta.....	38,30
<i>Matrículas:</i>	
Por alquiler del piano.....	45
<i>Mobiliario:</i>	
Un marco moldura.....	4,50
<i>Gastos generales:</i>	
Sueldo y gratificación á Profesores.....	797,45
Sueldo y gratificación á ordenanza.....	60
Alquiler del local.....	225
Consumo de luz y agua.....	5,40
Suscripción periódicos..	1,75
<i>Valores:</i>	
Ingresado en la libreta 891 de la Caja de Ahorros de la Compañía Madrileña de Urbanización...	56
<i>Suman los gastos.....</i>	<i>1.233,40</i>
Existencia en Caja en 30 septiembre 1912.....	904,20
El Contador, Emilio González.	El Tesorero, Luis G. Trelles

NOTAS CÓMICAS INFANTILES



1.—EL GRANUJILLA: ¡Qué rica merienda debe llevar ese pipiolo!... ¡Si pudiera quitársela!... Probaré... ¡Eh, nene!...

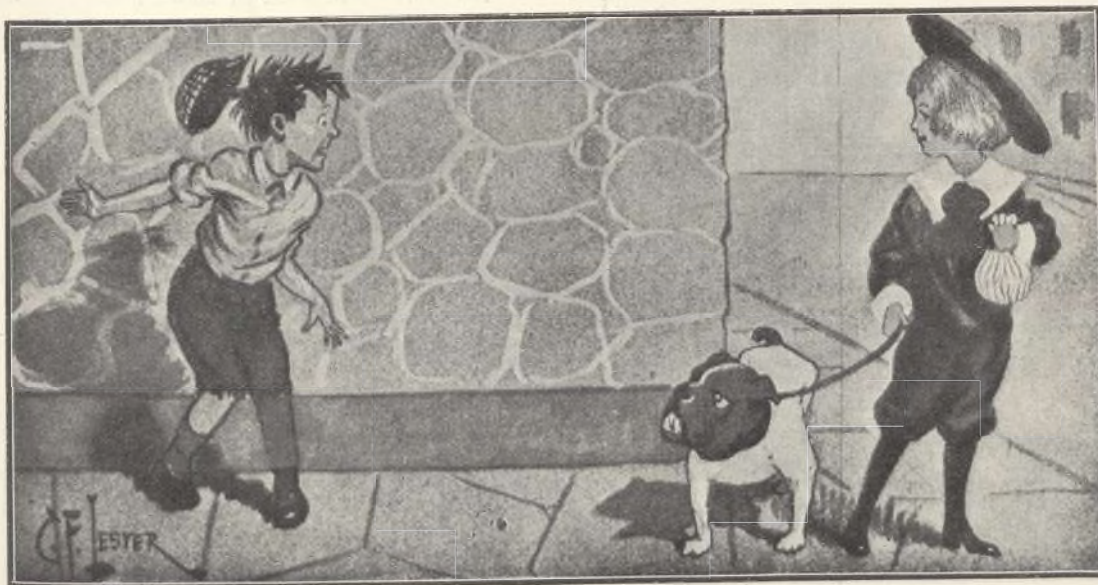

2.—EL GRANUJILLA (lleno de terror al ver el perro): ¿Sa... sa... bes la ho... ra que es?



NUESTRAS NOTICIAS

Discurso notable.

El discurso del doctor D. Manuel Tolosa Latour en la solemne sesión inaugural de la Real Academia de Medicina, es una nueva y cabal demostración de la ciencia, del talento, de la gran erudición de tan eminente médico higienista y sociólogo, cuyos constantes derroteros y meritorios trabajos en favor de la sanidad de la mujer y del niño, como base del bienestar íntimo y de la prosperidad nacional, merecen admiración universal.

Por tan notabilísimo discurso, del que publicaremos los más culminantes párrafos en números sucesivos, enviamos al doctor D. Manuel Tolosa Latour nuestra más sincera y entusiasta felicitación.

Aguas.

Prosiguen activamente los trabajos de canalización que son hoy los más importantes de cuantos realiza la Compañía.

En breve daremos noticia de los que quedan terminados.

Relación de los trabajos ejecutados durante el mes de enero de 1913:

Se han hecho las siguientes instalaciones y reparaciones en el interior de fincas:

En una situada en la manzana 69 se han instalado varias bocas de riego y hecha la acometida al hotel; en otra de la manzana 70, se ha trasladado el contador al interior, colocando á la vez una llave de paso; en otra de la manzana 79, se ha trasladado de sitio el contador y modificado la instalación interior; en otra de la manzana 82, se ha descubierto toda la tubería de la instalación para reconocerla y reparado una fuga en la tubería de plomo del interior del hotel; en otra de la manzana 86, se ha ampliado la instalación; en otra de la manzana 90, se ha cambiado de sitio el contador, situándolo en lugar más conveniente; en otra de la manzana 96, se ha reparado la instalación y llaves de paso; en otra de la manzana 98, se ha ampliado la instalación é instalado un grifo.

Han sido sustituidos en 26 fincas los contadores de agua que tenían, por otros de marca «Siemens» nuevos, dejando á la vez en las debidas condiciones de seguridad las arquetas que los encierra.

En la calle principal entre las manzanas 67 y 68, se han instalado 160 metros de tubería de hierro fundido de 120 milímetros al final de la cual y cerca de donde atraviesa la calle el Camino de la Cuerda se ha instalado una aguada que servirá para toma de las máquinas y riego del arbolado.

En la calle transversal de la manzana 67, se han instalado también 130 metros de tubería de 80 milímetros que se injertarán á la de 120 de la calle principal.

En la calle posterior de la manzana 80, se ha susti-

tuído la tubería antigua que estaba en mal estado, en una longitud de 145 metros, por tubería de hierro fundido de 60 milímetros injertada á la de 80 milímetros colocada anteriormente en la calle de Navarro Amandi.

En la calle posterior de la manzana 98, se han colocado 270 metros de tubería de hierro fundido de 60 milímetros; parte de esta tubería en sustitución de la que había en malas condiciones, la cual ha sido levantada.

En el depósito situado en la calle principal, entre las manzanas 87 y 88, se ha modificado el aparato flotador con objeto de que puedan ser alimentados con el agua de este depósito los situados en la manzana 79, cuando por cualquier causa no reciban éstos agua de la Casa de Máquinas.

En la nueva estación de Fuencarral se han instalado dos aguadas á ambos lados del andén, y las tuberías correspondientes entre éstas y el depósito que ha de alimentarlas.

En la toma de agua de Cuatro Caminos se ha sustituido el contador por uno nuevo «Siemens», y lo mismo en la acometida del Colegio de Ntra. Sra. del Recuerdo.

Para las obras del Colegio de Huérfanos de Ntra. Señora del Carmen, se ha hecho una acometida de la tubería de la calle Félix de la Torre.

Las fugas son cada vez en menor número á consecuencia de las sustituciones que se van haciendo de las tuberías que se hallan en mal estado.

Camino carretero.

Avanza aunque lentamente por ser imposible emplear más obreros y más volquetes de los que pueden trabajar.

Vías férreas.

Tranvía de Cuatro Caminos á Fuencarral.—Se han rectificado 100 metros de vía y se han quitado algunos golpes en la cuesta del Olivar.

En la doble vía de Cuatro Caminos se ha hecho el enlace de las dos vías cerca de la bifurcación á Chamarín y se continúa la vía en dirección á la estación de Tetuán.

Ferrocarril á Colmenar Viejo.—Se está arreglando la vía desde la variante al empalme con la carretera. En ésta se ha prolongado la alcantarilla para la colocación de la vía de enlace. Se ha rectificado la vía en el kilómetro 20,500. En la estación de Colmenar Viejo se han abierto zanjas para la plantación de arbolado.

El día 28 de enero se inició un movimiento en una trinchera de piedra del ferrocarril de Colmenar Viejo de un volumen de unos 200 metros cúbicos y para evitar la posibilidad de un accidente se hizo el servicio con trasbordo mientras hacían su oficio numerosos barrenos de dinamita y se limpiaba la vía de las resultas.

Tranvía del Pacífico á Vallecas.—Se ha arreglado la vía en 240 metros empleándose 68 traviesas nuevas y 145 tirafondos.

En la línea de Vallecas á Canteras han continuado los trabajos de arreglo de la vía en 150 metros, colocando 102 traviesas nuevas y dos carriles.

Ferrocarril de la Ciudad Lineal á Fuencarral.—Se ha terminado hasta el Colegio en construcción para los Huérfanos de la Armada la prolongación del ferrocarril de la Ciudad Lineal á Fuencarral, en 400 metros de vía, se ha construido un cambio, se ha nivelado la vía ya construida en 140 metros y se continúan también los trabajos de explanación y la tramitación de la expropiación forzosa.

Ferrocarril de la Ciudad Lineal á Vicalvaro y Vallecas.—En la prolongación á Vicalvaro continúan los trabajos de explanación.

Construcciones.

Se atiende lo mejor que se puede á los numerosos encargos de obras nuevas.

La del Colegio para Huérfanos de la Armada se inaugurará pronto dignándose colocar la primera piedra S. M. el Rey D. Alfonso XIII.

Para esta solemnidad se ha hecho ya una parte considerable del desmonte de quince mil metros cúbicos de tierra, se ha preparado en Colmenar buena parte de la piedra de sillería y de piedra partida para los cimientos y se han transportado ya á pie de obra los primeros vagones de piedra por las vías férreas de la Compañía.

Electricidad.

Se han hecho los siguientes trabajos:

Reforma de la línea de la Ciudad Lineal, frente al pinar de Chamartín, colocando un poste y un tornapuntas.

Cambiar tres postes en la carretera de Aragón, sustituir por otros diez postes que estaban estropeados, y colocar otro poste en la línea de Ventas para suministrar fluido para alumbrado á un nuevo abonado.

Recorrido de las líneas de alta y baja tensión y recorrido y limpieza de los transformadores, haciendo la reforma necesaria en las líneas de alta tensión de 500 y 1.500 voltios á la entrada de la fábrica por estorbar para las obras que se van á realizar en la misma.

Dar luz á siete abonados nuevos en Tetuán, Ciudad Lineal, Ventas, Madrid Moderno y Canillejas.

Servicio militar.

A las diversas personas que se han dirigido á nosotros consultando el medio más práctico y sencillo para acogerse á los beneficios que otorga la nueva ley del servicio militar obligatorio, como son la prórroga para ingresar en filas á los labradores, comerciantes, estudiantes, etc. y la de consignar la cuota militar correspondiente que reduce á 10 ó 5 meses la permanencia en filas según sea de 2.000 ó de 1.000 pesetas, elección de cuerpo, ascenso á cabos, sargentos y oficiales de la reserva y demás ventajas, sólo podemos decirles actualmente, que la ley de nueva implantación y de ensayo, por ahora, es posible sufra alguna reforma y para evitarles pérdida de tiempo, molestias y gastos, les recomendamos se dirijan por escrito al Director del Centro Consultivo del Servicio militar obligatorio (Valverde, 56, pral.), que facilitará cuantos datos sean precisos.

Viveros de la Compañía.

Es época de visitarlos, sobre todo el de la Casa de Máquinas, para elegir y comprar los árboles y plantas que deseen los vecinos y propietarios de la Ciudad Lineal.

Aquí es posible arrancarlos por la mañana y trasplan-

tarlos en el mismo día. La mayor parte de los árboles que perecen es por pasar en malas condiciones una ó varias noches de hielos ó fríos. (Véanse clases y precios de árboles en números anteriores de esta Revista.)

Advertencia interesante.

Se ruega á los tenedores de valores de la Compañía, residentes fuera de Madrid, que al ser cobrado el importe de las facturas de intereses, sean devueltas éstas rápidamente á las oficinas en carta certificada para evitar extravíos, reclamaciones y la consiguiente perturbación en nuestra contabilidad. En caso contrario, nos veremos precisados á no efectuar nuevo envío de intereses del siguiente vencimiento sin recibir previamente las facturas.

Ferrocarril á Colmenar Viejo

SALIDA DE CUATRO CAMINOS.—Á las 5,25 y 7,34 de la mañana y á las 2,20 y 7,50 de la tarde.

SALIDA DE COLMENAR.—Á las 3,28 y 7,28 de la mañana y á las 12,30 y 6 de la tarde.

PRECIOS.—De Cuatro Caminos á Colmenar ó viceversa 3,50 pesetas en 1.ª clase y 2,75 en 2.ª clase.

BILLETES A PRECIO REDUCIDO.—En los trenes que salen de Colmenar Viejo, á las 3,28 de la madrugada y de Cuatro Caminos, á las 5,25; Por un viaje de Colmenar á Cuatro Caminos ó viceversa, 1,50 pesetas.

TARJETA DE ABONO con dos retratos para utilizarla indistintamente por cada uno de los interesados: 45 pesetas al mes por un viaje diario de ida y otro de vuelta, entre Colmenar y Cuatro Caminos, precisamente en los trenes que salen de Colmenar á las 3,28 de la madrugada y de Cuatro Caminos á las 2,20 de la tarde.

La Empresa de Coches de Manuel Simón se encarga del transporte de cantarillas de leche entre Miraflores y Madrid por 10 pesetas mensuales y admite encargos á razón de pesetas 0,50 por fracción de 10 kilos entre Colmenar y Miraflores.

Los bultos cuyo peso no exceda de 20 kilos que se lleven como equipaje se transportarán gratuitamente.

FOTOGRAFÍA de José Bueno, Carrera San Jerónimo, 10 (antigua de Navarro) y Fuencarral, 2. Toda clase de retratos, carnets para el tranvía, postales, grupos y de kilométricos en el acto. Ampliaciones económicas al contado y á plazos de cualquier retrato. Se retrata todos los días hasta las once de la noche. Especialidad en retratos de los quintos.

JOSEFA DURÓ Y MENDOZA, Maestra superior. Lecciones de dibujo, labores, pintura y bordados á máquina. Hortaleza, 106, segundo.

SE VENDEN tres lotes de terreno en la manzana 91. Razón Sr. Cimarra. Espoz y Mina, 4.

CASA VIEJA en la Guindalera, parada del tranvía, á duro el pie; buena renta.

Se cambiaría esta finca por otra en la Ciudad Lineal.

SE VENDEN en la manzana 97, dos lotes á calle principal, cercados, con casa con azotea para guarda, depósito para agua, invernadero, plantación etc.—Precio, 15.000 pesetas.

RESÚMENES

DE INGRESOS Y PAGOS VERIFICADOS POR LA "COMPAÑIA MADRILEÑA DE URBANIZACIÓN"
DURANTE EL MES DE DICIEMBRE DE 1912

INGRESOS

		Pesetas			Pesetas	
Valores emitidos y depósitos.						
Obligaciones al contado.	47.065 »	384.015,28	De D. Francisco Sánchez, id., id. Plaza de Toros el día 22 id.	30 »	4.123,30	
Idem á plazos (Caja de Ahorros).	287.274 »		De los Sres. Burrell y Comp. ^a , por anuncio programas.	300 »		
Pagarés suscritos.	36.416 »		VELÓDROMO:			
Importan los depósitos constituidos	13.260,28		Recaudación obtenida en las funciones celebradas los días 1, 8, 15, 22 y 29 diciembre 1912.	1.078,60		
Terrenos. Explotación.						
Cobrado por plazos.	12.737,55	18.220,15	Comisiones.			
Idem por transferencias y varios.	5.482,60		Cobrado por este concepto.	1.551,83		
Aguas. Explotación.						
Cobrado por suministro é instalaciones		16.718,50	Intereses y descuentos.			
			Cobrado por este conce, to.	707,05		
Vías férreas. Explotación.						
Recaudación por viajeros	33.939,80	65.674,03	Gastos generales.			
Venta de billetes con 50 por 100 bonificación	1.520,46		De sellos y gastos de correo.	98,55	1.444,58	
De tarjetas de circulación á precio reducido.	406 »		Por publicidad anticipada.	114,40		
De transporte de mercancías.	6.840,55		Idem, id. no efectuada.	221,63		
De varios servicios especiales.	467,22		Idem venta de dos ejemplares «Datos acerca de la Ciudad Lineal».	10 »		
Por transporte de piedra y movimiento de tierras para los caminos de Ciudad Lineal durante el año 1912.	10.000 »		Importe del reintegro del billete núm. 9.584 del sorteo celebrado el 23 diciembre 1912.	1.000 »		
Idem, id. de carbón y tierras en el ferrocarril de Colmenar Viejo en id.	6.000 »		Accidentes del trabajo.			
Idem, id. de carbón á Fábrica de Electricidad en id.	1.500 »		De la Agrupación Madrileña, por uso del botiquín.	65 »	83,30	
Idem, id. para servicios de almacenes, que comprenden carriles, grasas, pinturas, materiales para vías y obras, materiales para construcción y electricidad, tubería y varios.	5.000 »		De varios, por indemnizaciones	18,30		
Construcciones.						
Cobrado por plazos.	44.792,35		52.367,60	Contribuciones é impuestos.		
Idem por alquileres	6.815,25	Del 3,30 por 100 de los intereses pagados en el mes.		3.794,74		
Idem por proyectos.	760 »	Deudores varios.				
			De varios, por saldo de sus cuentas.	5.888,21		
Electricidad. Explotación.						
Cobrado por flúido y 10 por 100 para la Hacienda.	29.201,85	30.994,61	Fianzas de empleados.			
Id. por alquiler de contadores	568,50		Importe de varias constituidas	1.758,55		
Id. por instalaciones y varios.	1.224,26		Anticipos á empleados.			
Almacenes.						
Venta de materiales		26.505,23	Cobrado á cuenta de los concedidos			
Imprenta. Explotación.						
De varios, por suscripción á esta Revista.	127,65	38.745,05	Viveros.			
De varios, por anuncios.	581,35		Venta de plantas	6.729,25		
Trabajos á particulares.	2.332,40		Tejares.			
Idem para la Compañía en los meses de mayo, junio, julio, agosto, septiembre, octubre y noviembre de 1912.	35.703,65		De varios, por ladrillo	15.803,11		
			Terrenos y alquileres en comisión			
Diversiones. Explotación.						
PARQUE:						
Recaudación obtenida en las funciones celebradas los días 1, 3, 10, 17 y 24 de noviembre 1912.	659,70		Cobrado por este concepto.			
De D. Gaudencio Fortis, arrendamiento del Restaurant desde el 15 de diciembre 1912 á 14 marzo 1913.	2.000 »		Sociedad de Cultura de la Ciudad Lineal.			
De la Sociedad de Cultura, por alquiler del Teatro el día 22 del corriente.	55 »		Cobrado por cuenta de esta Sociedad.	152,40		
			SUMAN LOS INGRESOS.			
			680.792,72			

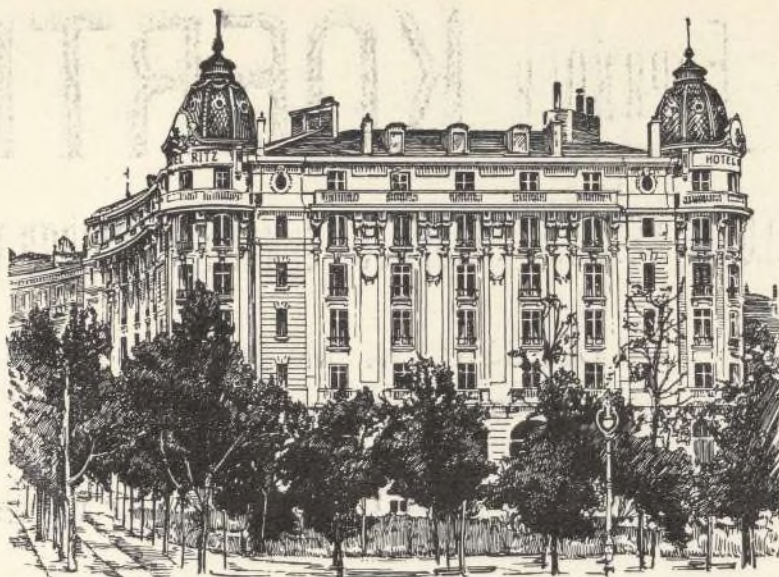

El Magnifico Hotel Nuevo de Madrid
(EL HOTEL RITZ),

ha consumido 3000 kilos del

“Muropint.”

¿ QUE ES “MUROPINT” ?

“MUROPINT” es la Pintura al agua, lavable, mas higienica, artistica y barata jamas inventada, á proposito para habitaciones, oficinas, hospitales, etc.

Se expende **en polvo** y para prepararla basta mezclarla con agua. No deja desperdicios.

Se fabrica en 65 matices de color diferentes y es el producto de la acreditada casa de **Burrell y Cia., de Londres.**

Pidase pormenores y una copia del interesante librito “El Arte de Decorar El Hogar” á los Agentes Depositarios :

PRECIOS :

Colores Nos. 1 á 63	Ptas. 2'00 por kilo.
” ” 64 y 65	”	4'00 ”

De venta en todas las Principales Droguerías.

S^{DA}D. A^{MA}. ESPAÑOLA

KOERTING

BARCELONA, SEVILLA, ALICANTE, ZARAGOZA, CIUDAD-REAL

Teléfono 1.664

DELEGACIÓN MADRID
FLORIDABLANCA, 3

Apartado 526

Dirección: C. Hammer, Ingeniero

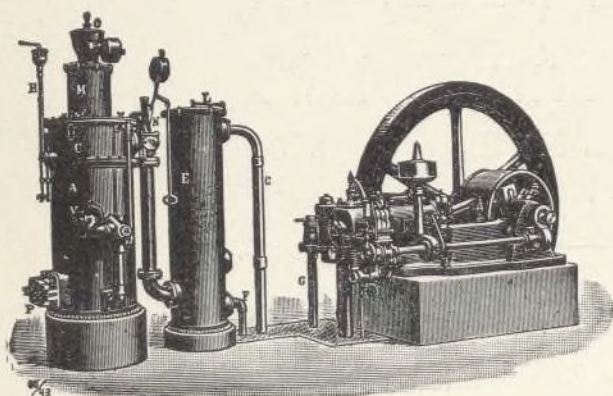

Calefacciones centrales

por vapor á baja presión

y por agua caliente

Más de 100.000 instalaciones

hechas en todo el mundo

ASCENSORES ELECTRICOS

Bombas para elevación de aguas, etc., etc.

Aparatos por chorro. Maquinaria en general

MOTORES

de gas pobre, gas de alumbrado, bencina y sistema Diesel

MOTORES

para dirigibles y submarinos

PAGOS

	Pesetas		Pesetas.
Gastos de administración.			
Dietas á Sres. Consejeros, sesiones núms. 338 y 339. . .	666,60		
DIRECCIÓN			
Personal administrativo y técnico	8.576,59	16.613,43	44.998,31
Idem temporero.	8.036,84		
Publicidad.			
Anuncios y suscripciones durante el mes de noviem- / bre de 1912.	3.626,25		
Gastos generales.			
Al Sr. Presidente del Consejo de Adminis- tración, gastos de representación en oc- tubre, noviembre y diciembre de 1912. . .	250 »	666,66	
A D. Fernando Torrecilla, gratificación por servicios prestados en noviembre y di- ciembre 1912.			
A D. José Fernández de Villalta, id. por tra- bajos relacionados con el proyecto de doble vía de Ciudad Lineal á Ventas. . .	50 »		
A D. Victoriano González, D. Enrique Fe- rrando y D. Custodio Redal, id. por tra- bajos de colaboración en esta Revista. . .	150 »		
A D. Amando Pamies, id. por descuentos de faltas á empleados y obreros en no- viembre de 1912.	37,10		
A D. Antonio Porta y D. Domingo Moreno, id. por trabajos de electrificación de la línea de Canillejas.	150 »		
A D. Juan Rodríguez, id. por trabajos ex- traordinarios.	50 »		
A D. Enrique Herrero, para id. á los obre- ros de explanación.	27,50		
A D. Luis Puig, alquiler del cuarto bajo nú- mero 6 de la calle de Lagasca.	75 »		
A D. Lesmes Peñacoba, por limpieza y cui- dado de la anterior oficina.	25 »		
A D. Manuel Martínez, por reparto de pro- paganda.	25 »		
A D. Agapito Sáez, por fijación de carteles. .	142 »		
A D. Fernando Fe, por tres libros de es- tudio.	10,75		
A Sr. Hijo de Gaisse, por veinticinco libros rayados.	337,50		
A la Culture Physique, por un ejemplar «A Duellville».	4,70		
A D. Manuel Vilches, por un id. «Les Sports modernes».	28,75		
A D. Alfonso Carnicero, para compra de planos hidrológicos.	32,25		
A los Sres. Herrero y Puerta, por 61.000 so- bres.	159,60		
A la Sociedad Española de Papelería, por tres carpetas de tela.	3 »		
A la Papelería Americana, por efectos de escritorio.	21,90		
A D. Orestes Calvet, por siete clichés foto- gráficos y una copia.	35,50		
A D. Fernando Salvadores, por un grabado. .	3,65		
A Sra. Viuda de Alexiades por útiles de limpieza.	263,90		
A D.ª Encarnación Alferez, por id. id. . . .	6,50		
A D. Modesto Alonso, por cuatro tubos de cristal.	0,80		
A D. Joaquín Moreno, por dos litros lejía. .	1 »		
A D. Lucas Gómez, por una arroba de tra- pos.	3 »		
A D. Francisco Lozano, por material y ac- cesorios de locomoción.	1.000,85		
A D. Paul Carcassonne, por accesorios para automóvil.	266,85		
A D. Adolfo Ramírez de Arellano, por repa- ración de accesorios para id.	52 »		
A Sres. González Gómez y C.ª, por dos ser- vicios de automóvil.	75 »		
A D.ª Presentación Valdés, por un id. de coche.	17 »		
A Bradbury Wilkinson y C.ª, por dos má- quinas fechadoras para la Caja de Aho- rros.	882,10		
A D. Félix Pouzet, su factura de 3 de los corrientes.	15 »		
A la Compañía Madrileña de Teléfonos, abono en 4.º trimestre de 1912 á 7 teléfo- nos.	682 »		
A la Compañía Madrileña de Alumbrado y Calefacción, por gas, por suministro en noviembre 1912 en la oficina de Lagasca, 6. .	8,35		
A la Unión Eléctrica Madrileña, por sumi- nistro de fluido en id. id.	0,13		
Importe de los impresos y libros hechos en la imprenta de esta Compañía en mayo, junio, julio, agosto, septiembre, octubre y noviembre de 1912.			
		33.795,40	
Idem de géneros suministrados por nues- tros almacenes de venta.			
		1.873,60	
Consumo de fluido en oficinas y dependen- cias en el año 1912.			
		1.841 »	
Idem de agua en id. id.			
		250 »	
Gratificación á serenos y guardas jurados			
		74 »	
A varios empleados, locomoción.			
		90,35	
Sellos de correo.			
		382,52	
Vigilancia reservada.			
		55 »	
Gastos menores.			
		76,10	
Intereses. Cuenta general.			
Por obligaciones al contado.	66,195 »	114.170,88	
Por id. á plazos (Caja de Ahorros).	40.913,93		
Por pagarés.	6.218,61		
Por depósitos.	843,34		
Vías férreas 1.ºr Establecimiento.			
A los Sres. Orenstein y Koppel Arthur Kop- pel, S. A., saldo de 3.910 metros carriles y 9.272 kilos eclisas.		4.631,15	
A D. Carlos Puch, importe de la garantía por la colocación de 89 columnas del bar- rio de la Concepción á Canillejas. . . .		208,88	
A D. Joaquín Moreno Jiménez, por 18 uni- formes, un capote, 3 guerreras, 3 pantalo- nes y arreglo de 4 capotes.		1.630 »	
A D. Diego Franch, á cuenta de explanación de la doble vía de Cuatro Caminos á Bi- furcación.		1.420 »	
A D. Juan Iñigo, por obras de cerrajería en la sala de espera de Cuatro Caminos. . .		119 »	
Consumo de fluido eléctrico en talleres en el año 1912.			
		3.065 »	
Servicio de torre para tendido de cable de tracción, línea de Canillejas y cambio y reparación de la red.			
		1.000 »	
Jornales.			
		7 »	
		12.081,03	
Línea d Vallecas.			
A los Sres. Orenstein y Koppel Arthur Kop- pel, saldo de una locomotora.		3.967,80	
A la Garantía Agrícola Industrial, fluido eléctrico consumido en noviembre y di- ciembre 1912.		48 »	
		4.015,80	23.763,74
Línea d Colmenar.			
A D. Saturnino Concha, á cuenta de 1.800 pedruscos.		170,10	
A D. Francisco Sáez, por 56,02 metros cúbi- cos mampostería para casillas.		124,13	
A D. Gabriel Ortega, saldo obras de albañi- lería en las estaciones de Fuencarral y Colmenar.		506,94	
A D. Román López Gárate, á cuenta id. de cerrajería en id. id.		297,87	
A D. Antonio de las Heras, saldo id. vi- driería en Tetuán y Fuencarral.		287,50	
Importe de ladrillo invertido en construc- ción del pozo de la estación de Fuenca- rral desde el 6 de septiembre á 19 octu- bre 1912.			
		199,37	
Idem de los transportes de carbón y tierras en el ferrocarril de Colmenar.			
		6.000 »	
		7.585,91	
Línea al Asilo de la Paloma.			
A D. Francisco Sáez, por 20 metros cúbic- os piedra granítica.		81 »	
Red telefónica.			
Jornales.			378,49

Terrenos. 1.º Establecimiento.

A D. Juan Mazo Ferrete, comisión por gestiones para la adquisición de tierras	700 »	
A D. E. V., ídem id. id.	75 »	
Al Ilmo. Sr. Obispo de Madrid-Alcalá, por 206.648,86 metros cuadrados de tierras en término de Vallecas	13.990,61	
A D.ª Nicanora Cebrián, á cuenta de ídem en ídem	750 »	
A D.ª Concepción Rebagliato, id. id.	725 »	
A D. Mauricio Martín Gil, parcelas 13 y 14 expropiadas en término de Fuencarral	311,65	
A D. Adolfo Rico, por dos caballos llamados «Inventor» y «Confitero»	750 »	
A D. Anselmo Cubillo, por esquilco de 15 mulas	17,50	
A D. Gregorio Orozco, por asistencia y herraje á 15 id.	45 »	
A D. Simón Fonseca, por desmontes y zanjas en la manzana 90	370,25	
A D. Justo Garrido, á cuenta id. en la manzana 82	1.200 »	
A D. Francisco Sáez, por 106,66 metros cúbicos grava para el camino carretero de la Ciudad Lineal	355,64	
A D. Saturnino Concha, por 289 metros encintado	338,13	53.129,77
A D. Sebastián Fernández, por lona, escobas, sacos y tramilla	166 »	
A la fábrica de harinas «La Concepción», por molenda de una fanega de cebada	0,60	
A D. Mariano Sánchez, por 1.055 kilos de habas	348,15	
A D. Benito Alejo, por escarola para el ganado	6 »	
A D. Remigio Casado, por sal y vinagre	0,40	
Consumo de fluido eléctrico para alumbrado de calles y Parque de diversiones en el año 1912	6.586 »	
Ídem de agua para viveros y jardines	1.500 »	
Agua para riegos de arbolado	4.000 »	
Importe de árboles procedentes de los viveros de esta Compañía plantados en las calles de la Ciudad Lineal	5.000 »	
Ídem de plantas y flores para el Parque, macizos de calles y dependencias de la Compañía	1.500 »	
Por transporte de piedra y movimiento de tierras para los caminos de la Ciudad Lineal	10.000 »	
Jornales	4.393,84	

Aguas del Jarama. 1.º Establecimiento.

A la Sociedad Anónima «Aurrerá», á cuenta de tubería	750,84	
A D. Santiago Diago, á cuenta perforación de un pozo artesiano en San Fernando	218 »	
A D. Fabriciano Cano, á cuenta de un cobertizo en id.	942,85	
A D. Antonio Martín Vega, por obras de albanilería en la casa de máquinas de Ciudad Lineal	570 »	
A D. Paulino Duarte, por obras de cerrajería en Puente Viveros	200 »	
A D. Simón Fonseca, por arena para la casa de máquinas de Hortaliza y apertura de zanjas para tubería	1.027,20	
A los ferrocarriles de Madrid Zaragoza y Alicante, portes de un vagón de cemento á San Fernando	69,26	16.647,08
A D. Esteban Sanz, transporte de 1 id., id.	68,35	
A D. Jacinto González, indemnización por daños causados por el tendido de tubería en la carretera de Aragón	87,50	
Importe de ladrillo invertido en obras de San Fernando desde el 22 agosto á 7 octubre 1912	1.749,50	
Ídem, id. en Puente Viveros en el año 1912	550 »	
Consumo de agua para nuevas obras de canalización en el año 1912	3.500 »	
Servicio de carros, coche y caballerías para el transporte de tubería, servicio de almacenes, de material eléctrico, de aguas, desmontes y viveros	4.000 »	
Jornales por canalización	2.913,58	

Diversiones. 1.º Establecimiento.

A la Compagnie D'assurances générales, póliza de seguro del Teatro de la Ciudad Lineal desde 6 de diciembre 1912 á 6 de diciembre 1913	503,90	
A D. José González Cuervo, por construcción de 26 palcos de madera	330 »	

A los Sres. Ruiz Hermanos, por obras de carpintería, repaso de obras hechas y construcción del tablado para el carroussel	1.141,25	2.818,90
A D. Joaquín Moreno Gómez, por id. de albanilería	820 »	
A D. Joaquín Moreno Jiménez, por 17 cercos	20,75	
Importe del ladrillo invertido en obras	3 »	

Construcciones.

A D. Manuel González, por obras de albanilería	6.928,15	
A D. Federico Achaques, por id. id.	6.388 »	
A D. Joaquín Moreno, por id. id.	1.781,05	
A D. Rafael Gil, por id. id.	2.764,75	
A D. Antonio Hernández, por id. id.	4.257,25	
A D. Alfonso Martín, por id. id.	3.029,35	
A D. Antonio Martín, por id. id.	2.732 »	
A D. Francisco González, por id. id.	1.680,25	33.425,86
A Sres. Ruiz Hermanos, por id. carpintería	1.014,51	
A D. Ricardo Fernández, por id. pintura	461,60	
A D. Andrés Minnocci, por id. id.	524,45	
A D. Luis de la Rubia, por id. vidriería	651,97	
A D. Antonio de las Heras, por id. id.	119 »	
A D. Paulino Duarte, por id. cerrajería	326,46	
A D. Román López, por id. id.	131 »	
A D. José Barella, por id. revoco	636,07	

Fábrica de Electricidad. 1.º Establecimiento.

A los Sres. Ruiz Hermanos, por obras de carpintería	41 »	
-----------------------------------------------------	------	--

Aguas. Explotación.

Al Canal de Isabel II, suministro de agua en las acequias del Este y Pacífico durante el tercer trimestre de 1912 y meses de noviembre y diciembre de id.	934,20	8.234,49
Consumo de fluido en el año 1912	6.910 »	
Jornales por elevación	390,29	

Alquileres.

A D. Manuel Victorla de Lecea, devolución del importe del recibo 17.023 como fianzas	25 »	85 »
A D.ª Consuelo Ruiz, id., id. 15.382	60 »	

Vías férreas. Explotación.

Gratificación á varios empleados por normalidad en el servicio	76 »	
Ídem á varios cobradores por maximum de recaudación	30 »	
A varios cobradores, sobrante en sus liquidaciones	0,15	21.118,62
Consumo de agua para locomotoras en el año 1912	575 »	
Jornales	20.437,47	

Diversiones. Explotación.

PARQUE:		
Gastos en funciones celebradas los días 1, 3, 10, 17 y 24 de diciembre 1912	119 »	
A D. Nicolás Martín Cirajas, por servicio facultativo prestado en la Plaza de Toros el 22 de diciembre 1912	6,25	
A D. Braulio Gutiérrez, por trabajos para la recaudación de las cajas automáticas en el mes de diciembre de 1912	30 »	
A D. Manuel González Díaz, para gastos de personal en la corrida celebrada el día 22 de diciembre 1912	13 »	3.412,30
Importe de impresos hechos en la imprenta de esta Compañía	1.908,25	
VELODROMO:		
Gastos en las funciones celebradas los días 1, 8, 15, 22 y 29 de diciembre 1912	785,80	
A D. Fernando Salvadores, para premios en las carreras celebradas los días 1, 8 y 29 de diciembre 1912	550 »	

Imprenta. Explotación.

Por reparto de los números 501, 502, 503 y 504 de esta Revista.	55,50	
A la Fábrica de Electricidad de Tetuán Madrid, por suministro de fluido en noviembre 1912.	133,08	
A la Compañía Arrendataria de Tabacos, concierto de anuncios y franqueo para id.	30,15	
A D. Teófilo Guerra, devolución del recibo núm. 4.770.	4 »	21.889,43
A D. Pablo Gómez, bonificación sobre el id. número 8.025.	3 »	
A varios, comisión por anuncios en esta Revista.	446,92	
Varios gastos.	10,60	
Consumo de fluido en el año 1912.	500 »	
Importe del papel y tintas consumido en id.	18.389,70	
Jornales.	2.316,48	

Producción de fluido.

Importe del transporte de carbón de Ventas a Fábrica de Electricidad.	1.500 »
-----------------------------------------------------------------------	---------

Electricidad. Explotación.

A la Unión Eléctrica Madrileña, por suministro de fluido en noviembre de 1912.	11.604 »	
A D.ª Joaquina López, alquiler del kiosco para transformador en el Parque de Rusta.	30 »	
A D. Antonio Quintana, id. de la casa número 6, en la calle del Baile en Villaverde.	30 »	
A los Sres. Romero Durán y C.ª, por instalaciones a particulares.	64,35	13.469,57
A D. Angel Cuervo, por trabajos de herrería.	12 »	
A la Cerámica de Villaverde, por un carro de cascote.	3 »	
A varios, devolución de parte de recibos.	44,87	
Consumo de agua en el año 1912.	750 »	
Jornales.	931,35	

Tejares.

A D.ª Isidra Fernández, por ladrillos.	348,30	
A D. Joaquín Domingo, por id.	600 »	1.048,30
A D. José García Deorico, por rasillas.	100 »	

Viveros.

A D. Isidro Uría, por plantas y 10 por 100 sobre la venta de id.	259,82	
A D. Ricardo Fernández, por obras de pintura.	210 »	719,82
Jornales.	250 »	

Portes.

A la Compañía de los ferrocarriles de M. Z. y A., por los de dos vagones de carbón y dos id. de traviesas.	967,27	
A D. Rosendo Millán, transporte de dos idem carbón.	30 »	1.074,97
A D. Fernando Orejón, id. de tres id. id.	37,50	
A D. Benito Crespo, por arrastres y suplidos.	40,20	

Red eléctrica.

Jornales.	1.198,02
-----------	----------

Deudores varios.

A varios, para saldo de sus cuentas.	803,70
--------------------------------------	--------

Pagarés.

Importan los devueltos.	38.616 »
-------------------------	----------

Depósitos.

Importan los devueltos.	16.182,97
-------------------------	-----------

Caja de Ahorros.

Devolución a sus respectivos vencimientos de varias libretas a voluntad.	10.982 »	128.562 »
Idem a plazos.	117.580 »	

Obligaciones.

Comisiones.	1.533,71
-------------	----------

Almacenes.

A D. Laureano Ortiz de Zárate, a cuenta factura 31 de octubre 1912 por efectos de ferreteria.	1.000 »
A D. Federico Batres, importe de su factura 30 noviembre 1912, por drogas.	303,50
Importe de los transportes para los servicios de almacenes, que comprenden carriles, grasas, pinturas, material para vía y obras, material para construcción y para electricidad, tubería y varios.	5.000 »
Quebranto en el cobro de varios recibos.	1,50
Aduanas.	539,65
Reembolsos.	107,75
Jornales.	314,09
	7.266,49

Para Vías férreas.

A D. José María de la Torre, a cuenta factura 31 octubre por carbón.	6.000 »
A D. Gabriel Montero, saldo facturas 31 julio y 31 octubre 1912, por 64.275 kilos idem y a cuenta 31 octubre por id.	8.250 »
A D. Tomás Arin, por 35.000 id. id.	525 »
A Sres. Himmelsbach Hermanos, a cuenta de 300 postes de madera.	1.066 »
A D. J. Rivera Vargas, saldo de 5.040 kilos plomo.	1.368,80
A los Sres. Munar y Guitart, saldo factura 30 noviembre y a cuenta 31 diciembre 1912 por maquinaria.	1.000 »
A los Sres. Orenstein y Koppel Arthur Koppel, a cuenta de 20 juegos de rodámenes.	1.687,90
A la Sociedad general de Representaciones, por herramientas y materiales y a cuenta de un torno de ruedas.	1.204,55
A D. Silverio Bengochea, saldo factura 31 agosto y a cuenta 30 septiembre 1912, por fundición de bronce.	1.812,88
A la Compañía Madrileña de Alumbrado y Calefacción por gas, por 180 kilos alquiler.	18 »
A Sres. F. Farge y C.ª, por 880 kilos algodón.	695,20
A la Compañía Olcon, por 763 kilos aceite.	384,10
A D. Eloy Antuña, por 2.000 tornillos.	203,90
A Sres. Sierra, Sanz Hermanos, por tubería de cobre.	266,12
A D. José María Olivares, por una bomba centrífuga.	350 »
A D. Patricio López de las Hazas, por torneado de piezas para maquinaria.	150 »
A Sres. Hijos de Antonio Prados, por 100 kilos cartón.	16 »
A D. Francisco Riviere é Hijos, por metal «Deployé».	28,20
A la Sra. Vda. de Victoriano Echavarrri, a cuenta de 2.000 traviesas de roble.	1.000 »
	26.026,65

Para terrenos.

A D. Santiago Gómez, facturas 14 y 29 de octubre 1912 por trabajos de guarnicionero.	65,50
A D. Francisco Caballero, facturas 20 y 23 de diciembre de 1912 por id. id.	172 »
A D. Joaquín Baeza, por 6 varas para mangos de herramientas.	0,75
	238,25

Para fábrica de electricidad.

A Sres. Romero, Durán y C.ª, facturas 10 y 20 de noviembre 1912 por material eléctrico.	298,45
A Sres. J. Dalmau Montero, Sociedad en Comandita, facturas 19 y 22 octubre, 4, 5, 8 y 9 noviembre 1912 por material eléctrico.	704,35
A Sres. F. Vigaray y C.ª, por reparación de 4 transformadores y 2 motores trifásicos.	665,55
A la Sociedad A. E. G. Thomson Houston Ibérica, saldo factura 29 julio importe 31 idem, 2, 14 y 23 agosto 1912, por material eléctrico.	2.000 »
A Compagnie des Compteurs «Aron», facturas 14-15 agosto y 4 octubre 1912, por 10 contadores, un interruptor y 2 limitadores eléctricos.	539,65
A D. Carlos Knappe, por un calentador y 2 vasos porosos.	109,45
A Sres. Lacalle y C.ª, por 50 kilos de amianto.	178,35
	4.495,80

Pesetas.	
<i>Para aguas.</i>	
A D. Carlos Dal Re, saldo factura 30 junio, importe 31 julio, 30 agosto, 30 septiembre y 31 octubre 1912, por material.....	854,80
A Sres. Gorroño y Jordá, por 100 azúches..	175 »
A J. Viñas y C. ^a , por 74 kilos vegetal.....	60 »
A Sres. Morgan Elliot, por 12 tes de reducción y 5 tuercas de id.....	17,80
	1.107,60
<i>Para Imprenta.</i>	
A Sucesores de J. Neufville, factura 31 octubre 1912, por pasta para rodillos.....	91 »
A D. Richard Gans, por material de imprenta.....	250 »
A Sres. Torsá Hermanos, por 2 resmas de papel «Druk» blanco.....	36 »
A la Papelera Española, á cuenta de 26 id..	1.000 »
	1.377 »
<i>Para Construcciones.</i>	
A D. José Rivera, por baldosines.....	800 »
A la Sociedad Aragonesa de Portland Artificial, por 400 sacos de cemento.....	560 »
A D. José Jareño, por 83 vigas de hierro....	2.174,35
A Roviraita y Comp. ^a , á cuenta de 136.000 placas Uralita.....	2.000 »
A la Compañía Anglo-Española de cemento Portland, saldo de 10.000 kilos cemento....	617,30
	6.151,65
<i>Para Parque de diversiones.</i>	
A D. Manuel González Díaz, por 6 pelotas para lawn-tennis.....	9 »
<i>Para Gastos generales.</i>	
A D. Víctor M. Grab, por una hucha.....	1,50
Intereses y Descuentos.	
Quebranto sufrido en la negociación de un efecto con los Sres. Urquijo y C. ^a	20 »
A D. José Ruiz Etola, gastos de giro para reembolso de una libreta de Caja de Ahorros.....	5,90
Intereses de cuenta de crédito con el Banco de España al 10 diciembre 1912.....	234,35
	260,25
Pagos por efectos de almacén.	
A la Sociedad A. E. G. Thomson Houston Ibérica, á cuenta contrato 22 febrero 1912.....	9.343,40
Fianzas de Empleados.	
Importan las devueltas.....	1.008,75
Contribuciones é Impuestos.	
Al Ayuntamiento de Canillas, impuesto sobre localidades vendidas en el Velódromo los días 25 noviembre, 1.º, 8, 15 y 22 diciembre 1912.....	165,01
A D. Niceto Lozano, por reintegro del coprador oficial núm. 39.....	25 »
A la Hacienda Pública, impuesto sobre utilidades en 1.º semestre y 3.º trimestre de 1912.....	1.497,38

Pesetas.	
Al Fiel Contraste, por alerición de básculas en Cuatro Caminos y Ciudad Lineal..	54 »
A la Hacienda Pública, impuesto sobre viajeros y mercancías en octubre 1912 de Fuencarral á Colmenar.....	1.582,86
A D. ^a Nicanora Cebrián, contribución territorial de tres trimestres del año 1910 y año 1912.....	161 »
A la Compañía Arrendataria de Tabacos, 1 % sobre obligaciones en circulación..	3.371,50
Al Ayuntamiento de Madrid, peaje de carro.	1 »
Efectos timbrados.....	382,60
Anticipos á Empleados.	
Importan los concedidos.....	485,60
Gastos Judiciales.	
A D. Pablo Ripoll, honorarios y suplidos en varios asuntos.....	403,21
A D. Fernando Torrecilla, locomoción á Alcalá.....	51 »
	454,21
Oficinas de la Compañía	
A D. Joaquín Moreno, por obras de albañilería.....	155,5
Accidentes del Trabajo.	
A D. Federico Trejo, por medicamentos....	73,83
A D. J. Hernández, por id.....	20,85
A varios, jornales.....	184,49
	279,17
Derechos del Fundador.	
Pagado según el artículo 6.º de los Estatutos.....	564,85
Sociedad de Cultura de la Ciudad Lineal.	
Nuestra entrega por cantidades cobradas por su cuenta.....	383,10
Mobiliario y Enseres.	
A D. Emilio Cañellas, por muebles para la estación de Colmenar.....	258 »
Obligaciones amortizadas.	
Importan las pagadas á la par (500 pesetas).....	1.000 »
D. Pedro de la Fuente.	
Nuestra entrega.....	500,10
SUMAN LOS PAGOS.....	647.886,43
RESUMEN.—Existencia en 1.º de diciembre 1912.	
Ingresos.....	571.755,84
	680.792,72
SUMA.....	1.252.548,06
Pagos.....	647.886,43
Existencia en 1.º de enero de 1913.....	605.211,63
Imp. Ciudad Lineal.—Admón. Lagasca, 6, bajo.—Teléfono 1254	

“MUROPINT”

La mejor pintura lavable.

DE VENTA EN LAS MEJORES DROGUERIAS