

La Ciudad Lineal

Revista científica de higiene, agricultura, ingeniería y urbanización

AÑO XVII

Redacción y Administración: Lagasca, 6, bajo.

NÚM. 514

Madrid (Chamartín) 10 de Marzo de 1913

SUMARIO: La Ciudad Lineal y la protección del Estado.—HENRY GEORGE: El valor de la tierra.—SAMUEL SMILES: Cajas de Ahorros.—COSAS DE CHICOS: NICOLÁS M. CIRAJAS: D. Hilarión G. del Castillo en el Ateneo. Pompeya y la Ciudad Lineal. ARTURO SORIA: Educación de la voluntad. NICOLÁS M. CIRAJAS: Progresamos... Notas cómicas infantiles.—HORTICULTURA: Cultivo fácil y productivo de la judía. Cultivo de la patata.—URBANIZACIÓN: Convocatorias. Nuestras noticias. Anuncios.

La Ciudad Lineal y la protección del Estado

«Hasta ahora se han dedicado los políticos á combatir la servidumbre política; ahora, se ha de combatir la servidumbre económica. ¡Guerra á la reacción! antes. ¡Guerra á la pobreza! ahora.»

J. COSTA.

Para algunos ferrocarriles que actualmente construyen en España compañías particulares, el Estado concede una subvención de 60.000 pesetas por kilómetro. Para obras de construcción de pantanos y de canalización de agua para el riego de los campos—obras que Costa decía que siempre debían ser hechas y explotadas por el Estado, dada la magnitud de la empresa y el carácter especial de sus resultados—el Estado ha concedido subvenciones que varían del 40 al 75 % del importe de los trabajos. En la apertura y conservación de calles, jardines, paseos y arbolado de las ciudades, los respectivos municipios se gastan al año muchos millones de pesetas. Para favorecer la construcción de casas baratas, «el Gobierno consignará en sus presupuestos una cantidad anual no inferior á 500.000 pesetas». (Artículo 21 de la ley de 12 de junio de 1911).

La Ciudad Lineal que la Compañía Madrileña de Urbanización ha emprendido, es todo eso. Es vías férreas; es canalización y conducción de agua para necesidades urbanas y para necesidades rústicas; es construcción de casas baratas, no para una clase social sino para todas; es apertura y conservación de calles con plantación de arbolado y construcción de jardines. Y además de todo eso, combinado para hacer una barriada

modelo, es división de la propiedad territorial en pequeñas suertes y repartición entre muchos por venta á plazos largos; es ampliación y mejora de nuestra capital; es saneamiento y repoblación del campo; es desarrollo de la agricultura y estímulo de muchas industrias rurales. Tiene, pues, derecho la Ciudad Lineal—la que nosotros estamos haciendo á las puertas de Madrid y la que puedan acometer otras empresas particulares en diferentes provincias españolas—á la protección decidida del Estado si éste quiere ser verdaderamente celoso de los intereses públicos.

Y si el Estado no quiere conceder subvenciones á tanto por kilómetro de *ciudad lineal* hecha, ó en forma de anticipo de capital, ó de garantía del interés, ó de exención de determinados impuestos por tiempo limitado, debe, á lo menos, estimular por todos los medios posibles la construcción de *ciudades lineales*, dando á las compañías constructoras posibilidad de realización de sus fines sociales, por medio de la declaración de utilidad pública de la Ciudad Lineal y dictando á favor de ella una amplia ley de expropiación forzosa que permita la pronta y fácil adquisición de una faja de terreno, á lo menos de 500 metros de anchura, que sea urbanizada y colonizada conforme á este sistema.

EL VALOR DE LA TIERRA

Preguntad á cualquier hombre ducho en negocios, ajeno á las especulaciones doctrinales, pero diestro en ganar dinero. Decidle: «Aquí hay una pequeña aldea que en diez años será una gran ciudad; en diez años el ferrocarril habrá reemplazado á la diligencia; la luz eléctrica á las velas de cera; rebosará en toda clase de maquinaria y de aquellos elementos que tan enormemente multiplican la eficacia del trabajo. Dentro de esos diez años ¿será más elevado el interés?»

Os dirá: «No».

¿Serán algo más altos los salarios del trabajo usual? A un hombre que no tenga más que su trabajo ¿le será más fácil vivir con independencia?

Os dirá: «No. Los salarios del trabajo usual no serán más altos; por el contrario, probablemente serán más bajos; para el mero trabajador

no será más fácil vivir con independencia; probablemente estará más agobiado.»

—¿Qué, pues, será más alto?

—«La renta, el valor de la tierra. Id, comprad un pedazo de terreno y conservadlo».

Y si en tales circunstancias seguíis su consejo, no necesitáis hacer nada más. Podéis sentaros y fumaros vuestra pipa. Podéis vagabundear como los *lazzaroni* de Nápoles ó los leprosos de Méjico; podéis subir en globo ó meteros en un agujero de la tierra y sin hacer el más mínimo trabajo, sin añadir lo más mínimo á la riqueza de la sociedad, dentro de diez años seréis ricos. En la ciudad nueva tendréis una lujosa casa; pero entre sus edificios públicos habrá un asilo.

Henry George

(De *Progreso y Miseria*)

CAJAS DE AHORROS ⁽¹⁾

«Yo quisiera poder escribir con letras de oro, de un extremo á otro del firmamento, estas palabras: CAJA DE AHORROS».—Rev. Wm. Marsh

«El único verdadero secreto para ayudar al pobre, es ponerle en condiciones de mejorar su propia situación».—Arzobispo Summer

«El que á los veinte no sabe, á los treinta no puede y á los cuarenta no tiene, jamás sabrá, ni podrá ni tendrá».—Proverbio francés

«Anda, perezoso, fíjate en la hormiga, considera cómo se conduce y aprende á ser sabio. Ella sin guía ni maestro ni caudillo se provee de alimento durante el verano y cosecha su ración durante la siega».—Proverbios de Salomón VI-6-8

En un país como Inglaterra, donde con frecuencia los negocios llegan á estancarse por exceso de tráfico y exceso de especulación, quedan sin empleo muchos patronos, dependientes y obreros, los cuales tienen que esperar tiempos mejores. Entretanto ¿cómo vivir? Si no han hecho economías, si nada han ahorrado, quedarán relativamente en el desamparo.

Yo no aprecio el dinero por sí mismo; yo no aconsejaría á nadie el miserable deseo de atesorar, pero no puedo menos de reconocer que el dinero es medio para la vida, medio para alcanzar comodidades, medio de mantener una honrada independencia. Por lo tanto, yo recomendaría á todo hombre joven, á toda mujer joven, que principiaran su vida aprendiendo á ahorrar, que guardaran para el porvenir cierta cantidad, poco ó mucho, de lo que ganan cada semana, que eviten gastar, cada semana ó cada año, todo lo que ganen en esa semana ó en ese año. Y les aconsejo que hagan esto como medio de evitar los horrores de la sumisión, del desamparo ó de la mendicidad. Yo quisiera hombres y mujeres de todas las clases, fiados en sus propios recursos, aptos para ayudarse á sí mismos con el importe de sus propias economías, porque es una gran verdad «que una perra grande en el bolsillo es mejor que un amigo en la Corte. La primera moneda ahorrada es un paso en el camino de la vida. El hecho de haberla ahorrado y de haberla guardado, indica abnegación, previsión, pru-

dencia y sabiduría. Eso puede ser el germen de futura felicidad. Eso puede ser el principio de independencia.

Cobbett acostumbraba á burlarse de la *engañifa* de las Cajas de Ahorros, sosteniendo que era un insulto decir á la gente que debía ahorrar. Sin embargo, el gran incremento que las Cajas de Ahorros han alcanzado, prueba que Cobbett estaba tan equivocado en esta como en otras muchas cosas que sostenía. Hay millares de personas que probablemente nunca hubieran pensado en ahorrar ni un céntimo si no hubiera sido por las facilidades de las Cajas de Ahorros; les hubiera parecido inútil el intentarlo. Las pequeñas economías guardadas en el armario estaban demasiado á mano y hubieran sido gastadas antes de ser acumuladas á otra cantidad. Pero tan pronto como se estableció un lugar de depósito, donde cantidades tan insignificantes como un

(1) Los ingleses tienen dos clases de Cajas de Ahorros: unas se llaman *Savings Banks* y reciben cantidades relativamente grandes siendo el minimum de imposición un chelín; otras se llaman *Penny Banks* (literalmente «Bancos de peniques») en que se admiten cantidades pequeñísimas, monedas de cobre desde un penique. En este número se trata de los *Savings Banks*. En el próximo hablaremos de los *Penny Banks*. Ambos artículos están traducidos de la notable obra de Samuel Smiles *THRIFT* (Ahorro). Dicha obra—que yo recomendaría con gran interés al público español—ha sido publicada en edición económica por la casa editorial SOPENA, de Barcelona, y traducida muy fielmente por la distinguida escritora Gloria Núñez de Prado.

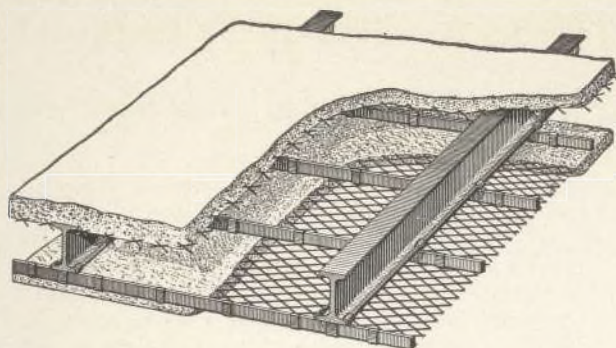

METAL DEPLOYE

Para construcciones de cemento armado

FABRICADO POR LOS

Talleres de Zorroza.

Para precios, pedidos y datos, dirigirse á

RIVIÈRE

**RONDA SAN PEDRO, 58
BARCELONA**

Casa en Madrid: calle del Prado núm. 4

Remitiremos á quien lo pida el nuevo folleto ilustrado tratando en detalle las múltiples aplicaciones y ventajas del empleo del Metal Déployé.

Agentes exclusivos para la venta de este producto en la Península é islas adyacentes

A. E. G. THOMSON HOUSTON IBERICA

CALLE DEL PRADO. 20.—MADRID

✕ ✕ ✕ DINAMOS ✕ MOTORES ✕ ✕ ✕
 ✕ ✕ ✕ TRANSFORMADORES ✕ ✕ ✕
 ✕ INSTALACIONES ELECTRICAS ✕
 ✕ ✕ ✕ MATERIAL PEQUEÑO ✕ ✕ ✕

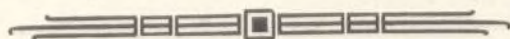

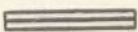
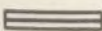
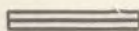
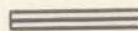
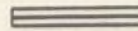
Suministradora del tranvía eléctrico  
    de la Ciudad Lineal.

INCOMBUSTIBLE,
ECONÓMICO

LIGERO,
ETERNO



URALITA

ROVIRALTA

◇ ◇ ◇ ◇ PIZARRA ARTIFICIAL PARA TECHAR Y REVESTIR PAREDES ◇ ◇ ◇ ◇

SUMINISTRADORES DEL ESTADO: Comandancias de Ingenieros de Madrid, Barcelona, Guadalajara, Segovia, Ceuta, Larache, etc.; Caminos de Hierro del Norte; Ferrocarriles de M. Z. A., Andaluces, Suburbanos de Málaga, Villajoyosa á Denia, Olot á Gerona, etc.; Sociedad general Azucarera de España, Azucarera de Madrid, etc., etc.



Pídanse detalles, muestras y presupuestos

ROVIRALTA & C.^a
INGENIEROS

Plaza de Antonio López, 15, pral.-BARCELONA

Delegado en Madrid

D. BERNARDO CABAÑAS, INGENIERO

ORELLANA, 8.-MADRID



LOS MÁS
SELECTOS

CHOCOLATES
Y CAFES

EMILIO GONZÁLEZ



Antiguo
dependiente de

VENANCIO VAZQUEZ

GALLETAS Y BIZCOCHOS ♦ BOMBONES Y CAMELOS
AZÚCARES Y CACAOS

ALMACEN DE ACEITES DE OLIVA FILTRADOS
CONSERVAS, LEGUMBRES Y PASTAS PARA SOPA

CARRERA DE SAN JERÓNIMO, 29

CUATRO CALLES

TELÉFONO 146

NOTA.—Esta antigua casa dedica uno de sus coches al reparto á domicilio en Ciudad Lineal

chelin podían ser guardadas, el pueblo se apresuró á aprovecharse de ello.

La primera Caja de Ahorros (*Savings Bank*) fué establecida por Miss Priscilla Wakefield en la parroquia de Tottenham, Middlesex, á fines del siglo XVIII, siendo su principal objeto estimular la sobriedad de los niños pobres. El ensayo fué tan afortunado, que en 1799 el Rev. Joseph Smith, de Wendon, ideó un plan para recibir pequeñas cantidades de sus feligreses, durante el verano, devolviéndolas en Navidad con el aumento de un tercio como estímulo á la prudencia y á la previsión. Miss Wakefield siguió á su vez el ejemplo de Mr. Smith y en 1804 extendió el plan de su caritativo Banco, admitiendo en él á obreros adultos, muchachas de servir y otras personas de condición análoga. En 1808 se formó en Bath una institución similar constituida por señoras de aquella localidad, y hacia la misma época, Mister Whitbread propuso en el Parlamento la formación de instituciones nacionales «análogas á los Bancos y solamente para uso y provecho de las clases trabajadoras», proposición que no llegó á ser aceptada.

Sólo cuando el Rev. Henry Duncan, sacerdote de Ruthwell, una pobre parroquia de Dumfriesshire, tomó á su cargo el asunto, puede decirse que el sistema de las Cajas de Ahorros fué verdaderamente inaugurado. Los habitantes de aquella parroquia eran en su mayor parte aldeanos pobres, cuyos salarios, por término medio, no pasaban de ocho chelines por semana. En aquel distrito no había fábricas ni más medios de subsistencia para la población que los provenientes del cultivo de la tierra. Los propietarios en su mayoría residían fuera. Parecía un lugar muy poco á propósito para establecer una Caja de Ahorros, allí donde la gente pobre tenía que esforzarse para ganar con qué vivir malamente, para hallar los medios con que educar á sus hijos (pues por muy reducidas que sean sus ganancias, el aldeano escocés, casi invariablemente, encuentra los recursos suficientes para mandar sus hijos á la escuela) y para pagar sus pequeñas cuotas á la sociedad de beneficencia parroquial. No obstante, el sacerdote se decidió á emprender este ensayo como complemento de su espiritual misión.

Muchos obreros no comprenderán los profundos razonamientos del sabio sacerdote, pero el menos inteligente puede apreciar el consejo práctico que se relaciona con el bienestar de su hogar, con la comodidad diaria y el respeto propio del trabajador. El Dr. Duncan sabía que aun en la familia más pobre había pequeños ingresos que fácilmente se derrochan en gastos innecesarios. Vió algunos aldeanos ahorradores que se valían de una vaca, de un cerdo ó de un pedazo de tierra convertido en huerta, como de una Caja de Ahorros, obteniendo el interés en forma de manteca ó de leche, de jamón para el invierno ó de hortalizas, y se le ocurrió que había otros aldeanos, hombres solteros y mujeres jóvenes, para los cuales se podría establecer un modo análogo de guardar sus economías del verano dándales un buen interés sobre el capital invertido.

Así nació la Caja de Ahorros parroquial de Ruthwell, la primera institución de esa clase en este país, que se sostuvo por sí propia. Que el sacerdote no estaba equivocado en sus proyectos, lo prueba el hecho de que en el transcurso de cuatro años las sumas depositadas en dicha Caja de Ahorros, llegaron á cerca de mil

libras esterlinas. Y si esta suma pudieron economizarla pobres aldeanos, sacándola de los ocho chelines semanales, y trabajadoras y muchachas de servir, sacándola de una soldada mucho menor, ¿qué no podrían hacer obreros mecánicos, artesanos, mineros y trabajadores en hierro, que ganan durante todo el año de 30 á 50 chelines semanales?

El ejemplo dado por el Doctor Duncan fué seguido en muchas ciudades y distritos de Inglaterra y de Escocia. En todos los casos fué imitado el modelo del Banco parroquial de Ruthwell y adoptado el principio de que se sostuviera por sí mismo. Las Cajas de Ahorros así fundadas no eran instituciones de beneficencia, ni dependían de la caridad ni del patronato de nadie, sino que su éxito dependía enteramente de los mismos depositantes. Dichas Cajas estimularon á las clases industriosas á confiar en sus propios recursos, á practicar la previsión y la economía en su manera de vivir, á estimar el propio respeto y la propia independencia y á proveer para sus comodidades y para su sostén durante la vejez por el cuidadoso empleo de los productos de su trabajo, en lugar de tener que confiar en una limosna insuficiente y eventual.

La creación de Cajas de Ahorros con estos fines, acabó por ser reconocida como asunto de interés público, y en 1817 fué sancionada un *acta* que sirvió para aumentar su número y extender su utilidad. Desde entonces se han adoptado varias medidas con el fin de aumentar la eficacia y seguridad de las Cajas de Ahorros, pero á pesar de los muchos beneficios que han realizado estas instituciones, es innegable que la clase de obreros mejor pagados sólo se aprovecha de estas Cajas en muy reducida proporción. Solamente una pequeñísima parte de los 400.000.000 de libras esterlinas en que son estimados los salarios anuales de las clases trabajadoras de la Gran Bretaña, va á las Cajas de Ahorros, mientras que por lo menos una cantidad veinte veces mayor se gasta anualmente en tabernas y casas públicas.

No son los obreros y las obreras que reciben altos salarios los que más imponen en las Cajas de Ahorros, sino aquellos que comparativamente ganan salarios modestos. Así, la clase más numerosa de depositantes en el *Manchester and Salford Savings Bank*, es la de criados domésticos; vienen después los empleados, dependientes de comercio, cargadores y mineros. Únicamente una tercera parte, poco más ó menos, pertenece á los operarios, artesanos y mecánicos.

Lo mismo ocurre generalmente en los distritos fabriles. Hace unos pocos años se vió que de las numerosas mujeres imponentes en Dundee, solamente una era obrera de la fábrica; las demás eran en su mayoría muchachas de servir.

Las Cajas de Ahorros militares fueron ideadas por primera vez por el habilitado Fairfowl en 1816; unos diez años después volvió á plantearse la cuestión por el Coronel Oglander del regimiento núm. 26 de Infantería. El asunto fué sometido al Duque de Wellington que lo rechazó. Esta cuestión quedó en suspenso durante algún tiempo, pero con la ayuda de Sir James Mac Gregor y de Lord Howick fué aprobado un plan y quedaron establecidas en 1842. El resultado fué eminentemente satisfactorio y habla muy bien en favor del carácter del soldado inglés.

Samuel Smiles.



D. Hilarión G. del Castillo en el Ateneo

Pompeya y la Ciudad Lineal

Los que tratamos al Sr. González del Castillo; los que sabemos la tenacidad incansable que posee, sus entusiasmos tan incomparables como desinteresados por la Ciudad Lineal y todo el prodigioso caudal de sus conocimientos y vasta cultura, esperábamos con interés las cuatro conferencias que con este tema preparaba.

La concurrencia del salón del Ateneo de Madrid, en las dos primeras conferencias, fué numerosa y selecta, con una nutrida representación del bello sexo y en todos los oyentes se notaba la atención siempre creciente, el interés y satisfacción con que seguimos paso á paso aquel delicioso viaje por las ruinas de Pompeya.

Los conocedores de aquellos singulares lugares se admiraron de la realidad del retrato; los que no hemos tenido tan envidiable suerte sentíamos la sensación de realidad, despertada ante aquellas proyecciones que recibían el misterioso influjo de «cosa vivida» al sonar en nuestros oídos aquellas narraciones hechas por el mejor de los *cicerones* pompeyanos; por el viajero que estudia, aquilata é investiga en aquel cúmulo de ruinas guardadoras de las bellezas de un pueblo.

Don Hilarión, como otros muchos, visitó Pompeya; pero como muy pocos de sus visitantes la sintió, porque supo remontarse con su imaginación de poeta á aquellas épocas y soñó vivirlas.

¡Qué hermosa descripción de la ciudad muerta! ¡Qué ambular más delicioso, cuando guiados siempre por su palabra sugestiva recorrimos calles, casas de comidas, panaderías, tabernas, templos, etc!

Al correr de la lectura el *tourista* consciente se pone de manifiesto describiendo magistralmente, el Forum grande ó Foro civil, el gran teatro al

aire libre, el templo de Júpiter, el teatro pequeño, el cuartel de gladiadores, las termas, los templos, etc. Pero el alma del poeta enamorado de la Naturaleza y del literato correcto é intachable, se presenta gigantesca al visitar con él el Foro pequeño ó Foro triangular.

Con su lectura, siempre amena, nos hace pasar de la sensación intensamente trágica de aquel último día de Pompeya á las dulzuras y suavidades poéticas despertadas á un arrullo tranquilo con la contemplación muda de aquel panorama formado por el mar, campiña variada y caprichosa y aquellas rocas, base sobre la que descansa el silencioso *forum* pequeño; *forum* de los filósofos.

Desde el recogimiento imponente que produce aquella mole colosal que se llama Vesubio, pasamos á las vibraciones fuertes despertadas con las bravuras de un pueblo como el pompeyano, henchido de ardor bélico, borracho de sangre, ávido de pelea, rayando en el espasmo salvaje con el espectáculo de sus gladiadores en la arena del anfiteatro.

Y así, de sensación en sensación, caminamos siempre, sorprendidos y llenos de interés, hasta que terminadas las proyecciones fotográficas y al volver la luz á la sala, despertamos á la realidad de la vida, después de haber volado por la ciudad ideal y misteriosa, para aplaudir sin reservas y aclamar entusiasmados al culto disertante.

Oídas estas dos conferencias, no es aventurado predecir que el éxito será francamente consolidado en las dos restantes, y que esperamos con impaciencia los días 11 y 17 de marzo todos los que hemos tenido la suerte de oírle y felicitarle.

Nicolás M. Cirajas.

CONFERENCIA EXTRAORDINARIA

Teniendo en cuenta el interés grande de estas conferencias y suponiendo fundadamente que todos los vecinos de la Ciudad Lineal tendrán de-

seos de oirlas, no he dudado un solo momento tomar el nombre de la Sociedad de Cultura de la Ciudad Lineal, para invitar al Sr. González del Castillo á que inaugure nuestra SERIE DE CONFERENCIAS DE VULGARIZACIÓN dedicándonos una que, á manera de resumen general, abarque todos los puntos más interesantes de las cuatro dadas en el Ateneo, utilizando para ella el Teatro de la Ciudad Lineal y su perfecto aparato de proyecciones.

Aceptada la invitación, esta primera conferencia será á beneficio de nuestras Escuelas y tendrá lugar el domingo que señale el disertante á las seis de la tarde.

Para impedir la aglomeración, y por consiguiente evitar ruidos molestos que deslucirían el acto, se distribuirán únicamente las localidades siguientes: palcos, butacas de sala y butacas de balcón.

Los precios establecidos son:

Palcos plateas con cinco entradas.	3,25	pesetas
Id. entresuelos id. id.	3	»
Id. principales id. id.	2,50	»
Butaca de sala	0,50	»
Id. de balcón	0,30	»

Las personas donantes del turno especial de «La Farándula» tendrán reservadas sus localidades hasta el día 20 y si pasada esta fecha no las reclamasen del Presidente de la Sociedad de Cultura, se pondrán á la venta en taquilla.

N. M. C.

Educación de la voluntad

Profesor.—Conformes en esa aspiración; pero no sé si hay libros en donde aprender cómo he de educar la voluntad de mis alumnos.

Escritor.—Yo también ignoro si hay libros, malos ó buenos, que traten de esta materia y mientras usted y yo salimos de nuestra ignorancia leamos el gran libro de la Naturaleza, observemos, experimentemos y los hechos mostrarán el camino. Una vez conocido, sigámosle y mostremosle á los demás.

Profesor.—Usted inicia una teoría y lo que yo necesito son reglas prácticas.

Escritor.—De la teoría se deduce la prácti-

ca. Lo que yo haría si fuese Profesor es inspirar confianza á mis alumnos y lograda ésta les diría sobre poco más ó menos esto: Hoy no damos lección y vamos á divertirnos con una diversión que no cuesta dinero y no molesta á nadie.

Figúrese cada uno que mañana hará todo lo que quiera, lo que sea más de su agrado, sin que sus padres, ni yo, ni nadie les impida hacer nada, ni les reprenda, ni castigue; y yo también voy á dedicar el día de mañana á recrearme á mi gusto, y mi gusto es el saber lo que cada cual de mis alumnos haría sin obedecer á nadie; y para saberlo necesito y les ruego que me lo cuenten. Escriban en este papel lo que harían mañana, hora por hora, desde que se levantan de la cama al momento de volver á ella; y como esta relación es pura broma no tengan miedo ni recelo de que yo les censure ni les riña, ni cuente á nadie las diabluras y las picardías que hagan con la imaginación; y si alguno de ustedes ó todos me autorizan para ello leeremos aquí, en la clase, y reiremos ó lloraremos juntos las ocurrencias.

Todo esto debe decirlo el Profesor diluido en una charla amena familiar, intercalando chirigotas y alusiones pintorescas de suerte que el alumno se incline de buen talante á retratar su alma con lo que escriba y con lo que calle que el Profesor deberá adivinar ó en sucesivas conferencias esclarecer ó puntualizar.

Profesor.—Entendido; me hago cargo del enorme trabajo material y mental que tendré que ejecutar sobre la base de los escritos en que cada alumno se haya retratado á sí mismo; sobre estas fotografías psicológicas, sobre estas memorias, hay que fijar el plan de conducta que á cada alumno conviene seguir examinando cada acto y las consecuencias que tendría deduciendo de éstas la noción del deber, lo que se debe hacer y lo que conviene ejecutar; pero esto lo hará el Profesor no despojándose de toda autoridad, como un camarada más viejo, con amabilidad persuasiva procurando que las particularidades del carácter del alumno se revelen con espontaneidad y no utilizando estas íntimas confesiones para otros fines que los educativos de la voluntad.

Este primer ejercicio espiritual educativo de la voluntad, muy suave, muy lento, puede durar varias semanas ó muchos meses hasta que el

alumno, niño ú hombre, ve con claridad los límites de su libertad y la relación de los actos de su personalidad con el todo social de que forme parte.

Terminada esta labor del Maestro dejando orientada hacia el bien la voluntad del alumno pero no con la precisión del camino carretero de dirección indudable sino como rumbo impreciso á través de un bosque, como cuadrante en que puede haber muchas direcciones diferentes, empezaría el segundo ejercicio.

Escritor.—El segundo ejercicio ha de consistir en averiguar la vocación, dado que exista, del alumno, en precisar la orientación hacia el bien en que tiende á moverse el joven á quien se estudia.

Profesor.—El caso es que las más de las veces los alumnos carecen de vocación y es difícil, por lo tanto, descubrir lo que no existe. Á juzgar por mi experiencia la mayoría, la casi totalidad de la juventud, carece de iniciativas, es de naturaleza pasiva, borreguna, y su dirección espiritual es fácil.

La desesperación de padres y de Profesores, los casos arduos son los de los jóvenes con iniciativas propias, los que descuellan, casi siempre en mal sentido, sobre el resto del rebaño. La dirección espiritual de esta clase de muchachos que luego son los que más brillan en el mundo, la tengo por imposible ó inútil y dudo que haya reglas para educar la voluntad de tales sujetos.

Escritor.—Ante todo creo yo que no debemos tener la pretensión, algún tanto vanidosa, de dirigir á nadie y menos á los de valía intelectual superior á la nuestra, sino la más modesta de conocer la dirección de las fuerzas intelectuales y morales que existen latente ó poco visibles en todos los individuos desde el idiota hasta el genio.

Conocido que sea, con exactitud ó aproximadamente, tal dirección, la tarea de padres y de Maestros es ya relativamente fácil. Si el joven se mueve hacia el bien, allanar el camino, facilitar la expansión de las fuerzas generadoras del movimiento; si se mueve hacia el mal, ó hacia lo que nosotros creamos malo, ilustrar su ánimo con prudentes consejos, con ejemplos de la experiencia, poner dificultades á la expansión de tales nacientes fuerzas, pero con mucha suavidad, con

recelo de equivocarse ante la sabiduría de la Naturaleza en movimiento, jamás imponiendo nuestra autoridad.

Profesor.—Conforme; no dirijamos, encaucemos, utilicemos las fuerzas que se manifiestan, pero sepamos descubrirlas.

Escritor.—Para ello es condición indispensable no ejercer coacción ni sugestión directa ó indirecta sobre el alumno para que éste proyecte al exterior las interioridades de su espíritu con sinceridad.

Una serie de cuestionarios y la síntesis de las respuestas revelará la vocación del sujeto ó, cuando menos, la orientación de su voluntad.

Arturo Soria.

Progresamos...

Esta es la palabra que con incomparable entusiasmo pronuncian todas aquellas personas amantes de la Sociedad de Cultura.

Progresamos, sí; afortunadamente para los muchos niños de la Ciudad Lineal esta es la verdad, progresamos.

Pero, ¿cómo? ¿á cambio de qué esfuerzos y combinaciones?

Luchando siempre contra la notoria indiferencia que existe para todos los asuntos de educación y cultura.

Desamparados de toda protección oficial; sin el apoyo decidido de esos grandes capitales altruistas, que para nosotros pasan como sueños fantásticos al verlos tan alejados de la realidad de nuestra vida social.

Tenemos que vencer dificultades, tenemos que acometer reformas inaplazables, implantar servicios tan urgentes como necesarios, con los escasísimos medios económicos que contamos; y la inmensa mayoría de las veces usando y hasta abusando del entusiasmo de nuestros consocios.

Es curioso saber por qué procedimientos las Escuelas de la Sociedad de Cultura se van formando, llenando todas sus necesidades de la mejor manera posible.

Leed este solo caso y por él juzgad después todos los demás:

En uno de los Centros era necesario un lavabo amplio que pudiese llenar cumplidamente su cometido teniendo en cuenta el número excesivo de alumnos.

No había dinero, pero había necesidad imperiosa.

¿Qué hacer?

Esperar una oportunidad y ésta llegó.

Se celebraba junta general y después de ésta la conversación recayó sobre los medios de vida de la Escuela y deslizándose entre bromas y risas, entre directas e indirectas, *nació* el lavabo.

¿De qué modo? Sencillamente, siempre fácilmente, cuando como en este caso concretose cuenta con personas amantes de una idea.

Puesta de manifiesto la necesidad urgente, D. Santiago Paredes ofreció gratuitamente el mármol necesario, D. Silverio Bengochea las barras de sostén, D. Manuel González su colocación, D. Luis de la Rubia instalación de tuberías y grifos, D. José Hípola un cubo, D. José Ruiz el marco del espejo, D. Vicente Alonso la luna del mismo y D. Ventura López la palangana.

Este esfuerzo colectivo es ejemplar y curioso.

Por él y por otros más que á él se suman, vamos resolviendo este trascendental problema de la enseñanza en la Ciudad Lineal.

Nuestras Escuelas constituyen un elemento de vida necesario, y afortunadamente responden á las exigencias actuales, pero hay que seguir progresando, hay que sumar adictos á la Sociedad, desechando indiferencias perniciosas, para que todos, absolutamente todos los que nos interesamos por la prosperidad de la Ciudad Lineal y al proclamar sus ventajas decimos con marcado orgullo que *tenemos* tranvías magníficos y cómodos, *tenemos* luz eléctrica, *tenemos* agua rica y abundante, podemos también decir con verdadera propiedad de lenguaje, TENEMOS y SOSTENEMOS ESCUELAS.

Y así, sólo así, progresaremos...

Nicolás M. Cirajas

NOTAS CÓMICAS INFANTILES



LA LUCHA DE LA CUERDA.-El abuelito, ayudado por el nieto, contra las nietecitas



Cultivo fácil y productivo de la judía

No es, desgraciadamente, el cultivo forzado lo general en nuestra huerta. Descontadas, como honrosas excepciones, unas cuantas regiones, el resto de España, sin dejar de conocer las inmensas ventajas que reporta, se ve en la imposibilidad de practicarlo. Pero sin grandes dispendios, podemos llevar á la práctica algunos cultivos forzados, muy sencillos de realizar, entre los cuales nosotros aconsejamos á nuestros lectores el siguiente, para obtener judías tempranas, con la seguridad de un resultado excelente. Unas cajas germinadoras ó, en su defecto, unas campanas de vidrio y unos tiestos es todo lo que se necesita.

Puesto que se trata de una siembra que ha de ser seguida de trasplante, prepararemos una tierra bien suelta y tamizada, y con ella llenaremos cada uno de los tiestos de que dispongamos hasta los dos tercios de su altura. En la superficie de esta tierra, en cada tiesto, depositaremos, distribuyéndolas con regularidad, una docena ó docena y media de judías, de la variedad que deseemos cultivar, y sobre estas semillas echaremos tierra de la misma clase, apisonándola un poco hasta llenar por completo los tiestos.

Hecho esto, abriremos zanjás de superficie necesaria y suficiente para emplazar los tiestos y las cajas ó campanas de que dispongamos, y cuya profundidad exceda en unos cinco centímetros á la altura de aquéllos. Dentro de la zanja ó zanjás abiertas, colocaremos, al lado unos de otros, estos tiestos, y tamizando con la misma tierra que nos sirvió para la siembra, que se irá depositando entre ellos, llegaremos á cubrirlos con una capa de unos cinco centímetros, es decir, tamizaremos

hasta que esta capa se iguale con el resto del suelo.

Sobre el suelo que cubre los tiestos enterrados, dispondremos las cajas germinadoras, rodeándolas con tierra, paja, hojas ó estiércol, para evitar que el hielo penetre en el interior, y regaremos abundantemente, teniendo todas las noches, sobre todo las que amenacen hielo, el cuidado de cubrir las cajas con esterillas, y procurando no abrir dichas cajas hasta que las plantitas empiecen á nacer, siendo entonces indispensable abrirlas para evitar que éstas enfermen por falta de aire.

Puede realizarse esta práctica aunque no tengamos tiestos, para sustituir los cuales bastará preparar un suelo, tal como hemos preparado la tierra de los mismos, y cubrir luego este suelo con las cajas germinadoras ó campanas. Si careciésemos de estas dos clases de elementos, ya sería más difícil practicar este cultivo; sin embargo, podría intentarse, formando unas alomadas ó caballones alrededor del suelo preparado, y apoyando sobre éstos, de modo que quedasen enterrados por sus bordes, unos bastidores ó marcos formados por listones de madera con cristales, que representarían las tapas de las cajas germinadoras.

Habiendo realizado la siembra en el mes de marzo tendremos las plantitas bastante vigorosas para ser trasplantadas, desde la segunda quincena de abril en adelante, según la región de España y la fecha del mes en que se sembró, dándose el caso de tener plantitas bien hechas en la época de la siembra ordinaria, y poniendo tutores, si

son de enrame, las obtenidas por el procedimiento que estamos detallando, cuando las otras empiezan a nacer.

Al hacer el trasplante, procuraremos, sobre todo, que la tierra sea suelta y esté bien mullida, poniendo en cada plantón cuatro ó cinco plantitas juntas. Los demás cuidados de esta planta son los de su cultivo ordinario y á él nos atenderemos.

De este modo, podremos advertir, á los pocos días de verificado el trasplante, con qué vigor se desarrollan las plantitas, gracias al cual lucharán en condiciones más favorables con sus enemigos límicos ó babosas, caracoles, etc., y nos proporcionarán judías casi con un mes de antelación.

J. del Campo.

De Floricultura y Jardinería.

BIBLIOTECA
MUNICIPAL
MADRID

CULTIVO DE LA PATATA

MODO DE OBTENER CON POCOS TUBÉRCULOS DE PATATA GRAN NÚMERO DE PLANTAS.

ENEMIGOS Y ENFERMEDADES

La plantación se hace en tierra mullida. Se comienza á primeros de marzo en plena huerta en mesetas expuestas al Mediodía. Se plantan los tubérculos en líneas distantes 70 centímetros, en hoyitos de 10 centímetros de profundidad hechos con azada y á una distancia de 30 centímetros unos de otros. En el fondo de cada hoyo se coloca una pequeña cantidad de mantillo, sobre el que se deposita el tubérculo, cuidando de no herir ni estropear los gérmenes; se recubre con mantillo el tubérculo para evitar que esté en contacto directo con la tierra, muy fría aun en esta época, y se termina recubriendo el hoyo con tierra.

Haciendo la plantación en líneas distanciadas 70 centímetros, se pueden obtener otras hortalizas entre las plantas de patatas.

Inmediatamente de haber nacido las plantas se cavará ligeramemente, y cuando los brazos de hojas tengan unos 10 centímetros de alto se amontona la tierra alrededor de la planta para favorecer el desarrollo de los tubérculos.

A principio de junio se puede empezar la recolección á medida que se necesiten para el consumo, obteniendo muy buenas patatas nuevas y muy tiernas.

Para obtener con pocos tubérculos de patata un gran número de plantas, pónganse á germinar los tubérculos en un local caliente y bien aireado. Cuando los gérmenes hayan alcanzado de 5 á 10 centímetros, córtense y sobre una capa de tierra templada, colóquense en tiestos cubriéndolos con

otra capa de tierra suelta y mezclada con mantillo. Los tallos se riegan después y se hace que se enjuguen al aire durante una ó dos horas.

Al cabo de ocho ó diez días, si la operación se ha hecho con esmero, habrán prendido todos los tallos. Para recibir las tiernas plantas se prepara un tablar de la manera siguiente: Una vez cavado el terreno, se hacen surcos bastante profundos y se colocan las plantas en sus respectivo sitio y á un nivel inferior al terreno; las plantas se cubrirán de tierra ligera hasta el nivel del suelo y ellas despuntarán á la acción del sol; caso de no temer heladas, puede dejarse sin cubrir parte de la planta.

De esta forma se obtienen tan hermosas patatas como si se hubieran plantado tubérculos.

Enemigos y enfermedades.—Ataca con frecuencia á la patata el gusano blanco, la zarandija ó grillo talpa y otros insectos, pero lo más temible es el desarrollo de un hongo microscópico, conocido con el nombre de *Phytophthora infestans*, que estropea las plantas y los frutos. La presencia de esta enfermedad se advierte en seguida porque las hojas de las plantas atacadas se llenan de puntos negros. Es muy difícil combatir la invasión, por cuya razón se aconseja para prevenirla rociar las hojas con *caldo bordelés*, que se compone de 6 partes de cal, 6 de sulfato de cobre y 88 de agua.

Esta enfermedad devastadora suele presentarse en los años de mucha humedad.



NUESTRAS NOTICIAS

Compañía Madrileña de Urbanización CONVOCATORIAS

AMORTIZACIÓN DE OBLIGACIONES.—

El sábado 22 de marzo á las tres de la tarde en el domicilio social, calle de Lagasca, 6, bajo derecha, ante el notario D. Juan González Ocampo, se efectuará el sorteo para la amortización de 158 obligaciones, que con las 22 que se amortizan por turno, son las 180 que corresponden al año actual.

Al acto asistirá el Consejo de la Compañía, pudiendo concurrir todos los señores accionistas y obligacionistas que lo deseen.



JUNTA GENERAL ORDINARIA.— Por acuerdo del Consejo de Administración se convoca á los señores accionistas á la Junta general ordinaria que se celebrará el día 23 de marzo á las dos y media de la tarde, en el domicilio social, calle de Lagasca, 6, bajo derecha.

Para asistir á la Junta, es preciso cumplir con lo que previenen los artículos 20 y 21 de los Estatutos.

Madrid, 13 de febrero de 1913.

El Presidente del Consejo,

El Conde del Venadito

Terrenos.

El día 8 del corriente, ante el notario D. Juan González Ocampo, se ha firmado por el Sr. Consejero D. Vicente Muzás del Pintado una escritura de compra á D. Juan y D.^a Dionisia Cortejón é Isidro, de 13 fanegas seis celemines, en término de Vallecas, en precio de 1.320 pesetas.

Con fecha 4 del actual ha sido firmado por D.^a Julia Martín Ruiz, contrato de venta á la Compañía de 17 fanegas y 8 celemines de tierra en Vallecas, equivalentes á 60.488,77 metros cuadrados en precio de 4.295,78 pesetas

Aguas.

Relación de los trabajos ejecutados durante el mes de febrero:

Se han hecho nuevas acometidas á una finca de la manzana 67 y á otra de la manzana 89.

Instalaciones interiores, se han hecho las siguientes: En una finca situada en el suplemento de la manzana 82 se han instalado bocas de riego; en otra finca de la misma manzana se ha ampliado la instalación para llevar el agua al nuevo depósito construido en ella; en otra finca de la manzana 98, se ha instalado una llave de paso; en otra de la manzana 85, se ha colocado un injerto y dado varias soldaduras.

Se han sustituido en 17 fincas los antiguos contadores que tenían por contadores de 7 milímetros de marca «Siemens» nuevos.

En el contador de Cuatro Caminos se ha reparado una fuga.

El aparato regulador de presión situado frente á la manzana 100 se ha desarmado y limpiado quedando en buen estado de funcionamiento.

En las llaves de paso de las calles de López Aranda, Sánchez Díaz, Arzobispo Cos y posterior de la manzana 98 se han colocado precintos con sus candados correspondientes para evitar que puedan ser abiertas ó cerradas por personas ajenas al servicio.

En las obras del Colegio de Huérfanos de Nuestra Señora del Carmen se ha instalado el surtidor y el contador de la acometida, según nuevo sistema aprobado por la Dirección.

En la calle de Turrión se ha modificado la boca de riego que estaba en malas condiciones haciéndole á la vez su arqueta correspondiente.

En la acometida de una finca de la manzana 76 se ha modificado la instalación del contador para facilitar la lectura de éste.

En la finca de la Compañía, situada en la manzana 100 se ha colocado un trozo de tubería y una llave de paso en sustitución de la que había en mal estado.

La tubería de la calle de la Marquesa de la Torrecilla, se ha injertado á la tubería general de hierro fundido de la calle principal.

En la Casa de Máquinas se han prolongado los tubos de aspiración de los motores, para lo cual se han construido dos pocitos, á más profundidad que el suelo del estanque, con objeto de poder dejar éste completamente seco cuando para su limpieza sea preciso desocuparlo. En la tubería general de la calle principal frente á la manzana 67 se ha colocado una pieza especial con una



El Magnifico Hotel Nuevo de Madrid
(EL HOTEL RITZ),

ha consumido 3000 kilos del 

“Muropint.”

¿ QUE ES “MUROPINT” ?

“MUROPINT” es la Pintura al agua, lavable, mas higienica, artistica y barata jamas inventada, á proposito para habitaciones, oficinas, hospitales, etc.

Se expende **en polvo** y para prepararla basta mezclarla con agua. No deja desperdicios.

Se fabrica en 65 matices de color diferentes y es el producto de la acreditada casa de **Burrell y Cia., de Londres.**

Pidase pormenores y una copia del interesante librito “El Arte de Decorar El Hogar” á los Agentes Depositarios:

PRECIOS:

Colores Nos. 1 á 63	Ptas. 2'00 por kilo.
„ „ 64 y 65	„ 4'00 „

De venta en todas las Principales Droguerías.

SDAD. A^{MA}. ESPAÑOLA KOERTING

BARCELONA, SEVILLA, ALICANTE, ZARAGOZA, CIUDAD-REAL

Teléfono 1.664

DELEGACIÓN MADRID
FLORIDABLANCA, 3

Apartado 526

Dirección: C. Hammer, Ingeniero

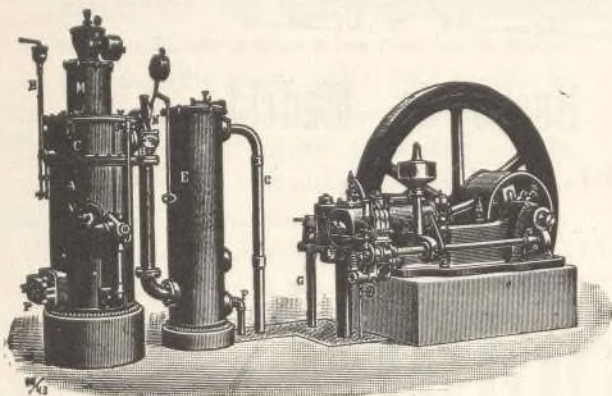

Calefacciones centrales

por vapor á baja presión

y por agua caliente

Más de 100.000 instalaciones

hechas en todo el mundo

ASCENSORES ELECTRICOS

Bombas para elevación de aguas, etc., etc.

Aparatos por chorro. Maquinaria en general

MOTORES

de gas pobre, gas de alumbrado, bencina y sistema Diesel

MOTORES

para dirigibles y submarinos

llave de paso para injertar á ella la tubería instalada en la calle transversal.

En la calle posterior de la manzana 85 se han instalado 105 metros de tubería de hierro fundido de 60 milímetros, injertada á las tuberías de las calles de Angel Muñoz y Bueso de Pineda, en sustitución de la que había de hierro galvanizado de 25 milímetros, y en la prolongación de la calle últimamente mencionada se han instalado 40 metros de tubería de hierro galvanizado de 32 milímetros en sustitución también de la que había de 40 milímetros.

En la calle principal, en el trozo comprendido entre las calles de López Aranda y Vizconde de los Asilos, se ha sustituido en una longitud de 230 metros la tubería que había de Soujol de 120 milímetros, que se hallaba en mal estado, por tubería de hierro fundido del mismo diámetro.

Se han reparado las fugas que se han presentado y las arquetas que estaban destruidas.

Tranvía al Asilo de la Paloma.

En carta suscrita por el teniente alcalde D. Lázaro Martín Pindado y por numerosos vecinos del barrio de Bellas Vistas se ha solicitado de la Dirección de la Compañía se fije en 10 céntimos la tarifa de Cuatro Caminos al Asilo de la Paloma en vez de la de 15 céntimos que se había fijado, y que se considere prolongado hasta la iglesia de Bellas Vistas el trayecto de Cuatro Caminos al Estrecho.

Aun cuando es grande el sacrificio que representa la construcción de este tranvía, la Compañía ha accedido gustosa á la rebaja solicitada en obsequio á los vecinos de dicha barriada y correspondiendo á las bondades que ha tenido D. Lázaro Martín Pindado para con nosotros en las diferentes veces que le hemos molestado con peticiones que, si bien eran justas, han sido siempre atendidas con toda solicitud y cariño.

Tan pronto como el ingeniero del Estado apruebe el modo de enlazar la vía proyectada con la que tenemos en explotación, darán comienzo las obras y se podrá inaugurar el nuevo tranvía dentro de unos tres meses.

Electricidad.

Se ha aumentado la red de la Compañía con la compra al contado en 120.000 pesetas á D. José López Batanero de la red explotada por dicho señor entre los pueblos de Humanes, Moraleja, Móstoles y Villaviciosa.

Consiste la red comprada por escritura otorgada el día 1.º del actual ante el notario D. Juan González Ocampo en 22 kilómetros de alta tensión, 25 kilómetros de baja tensión, concesiones, terrenos, 4 casetas de transformación, contadores y aparatos varios. Dicha red se enlaza en Fuenlabrada con la que en la actualidad explota la Compañía, con el propósito de aumentarla con importantes prolongaciones.

Con esta compra se consolida y amplía este negocio, extendiendo la acción de la Compañía á una buena parte de la provincia de Madrid.

Construcciones.

Obras terminadas en el mes de febrero:

Manzana 82, hotel de planta baja pintado al exterior á la cal con cubierta de material «Uralita» y todas las habitaciones pintadas al «Muropint» en paredes y techos; manzana 90, hotel de planta baja con cubierta de «Uralita», alcobas estucadas y habitaciones principales pintadas al «Muropint»; manzana 89, 20 metros de cerramiento con fachada á la calle de Hernández de Tejada.

Total de obras terminadas, 3.

Obras en construcción:

Obras para la Compañía.—Manzana 68, casa para guarda y cerramiento; manzana 100, obras de reforma en el cocherón, levantar un piso en oficinas; manzana 89, varias obras en el Parque de diversiones; manzana 81, trozo de cerramiento para viveros.

Obras para particulares:

Manzana 69, Colegio de Huérfanos de Nuestra Señora del Carmen; hotel de dos pisos; manzana 70, hotel de dos pisos y cerramiento; manzana 74, reforma de un hotel; manzana 75, reforma de un cerramiento; manzana 77, varias obras de ampliación y reforma; manzana 81, cerramiento y cobertizo; manzana 82, cerramiento y casa de guarda; manzana 85, cerramiento; manzana 87, hotel de dos pisos; manzana 89, cerramiento; manzana 91, cerramiento y estanque; manzana 95, acera delante de un hotel; manzana 96, reforma de un hotel, casa de planta baja; manzana 97, acera y arreglo de la puerta de un cerramiento; manzana 100 (prolongación), hotel de dos pisos, casa de dos pisos; calle de O'Donnell número 4, Madrid, dependencias en un hotel; barriada de la carretera de Aragón, casa de planta baja.

Colegio de Huérfanos de Nuestra Señora del Carmen: En el mes de febrero se ha adelantado lo más posible las obras de cimentación y desmonte, habiendo tenido que suspender el último algunos días por causa de las lluvias; actualmente tenemos hecha la cimentación del muro de fachada lateral izquierda y en la semana próxima empezaremos á sentar el zócalo de sillería de dicha fachada, y en cuanto esté terminado el desmonte de todo lo que ocupa el edificio, aumentaremos el personal de albañilería, á fin de llevar las obras con la mayor rapidez posible.

Proveedores de la Ciudad Lineal.

Los más recomendables son los siguientes:

El pan, á domicilio, de la tahona de la carretera de Aragón, calle de Vallejo.

La carne, á domicilio, de las carnicerías de D. Remigio Casado, manzana 75, junto al Kiosco Árabe, y manzana 96, esquina á la calle de López Aranda, y en la tienda de D. Vicente Olmos, en Tetuán.

La leche, á domicilio, de las vaquerías siguientes: don Alonso de Saavedra, manzana 96; D. Manuel Pérez Stela, carretera de Hortaleza y «La Merced», manzana 97.

El vino, á domicilio, de la tienda establecida en el mercado inmediato á la fábrica de electricidad.

Pescado, frutas y verduras á domicilio en carro, por el vendedor Paco.

Tiendas de comestibles de D. Remigio Casado, en las manzanas 75 y 96. Servicio á domicilio.

Fábrica de galletas y pastas finas de todas clases, de D. Pedro L. Ferreiro, con fachada á la carretera de Aragón.

Restaurant y bar del Parque de diversiones.

Carbonería establecida en el mercado inmediato á la fábrica de electricidad. Servicio á domicilio.

Farmacia del Dr. D. Federico Trejo, calle de Pablo Vidal, próxima á la carretera de Hortaleza.

Droguería Sr. Agraz, carretera de Aragón, Pueblo Nuevo.

Carpintería mecánica de los Sres. Ruiz Hermanos, manzana 87.

Veterinario, D. Gregorio Orozco y D. José M.ª Sembí.

Vidriero, D. Luis de la Rubia, barriada obrera.

Herreros y cerrajeros, D. Román López, manzana 90, y D. Paulino Duarte.

Talleres de planchado, «La Burgalesa», Marqués de Hoyos, 5, hotel, Ciudad Lineal.—Angela Gañón, calle de Ezequiel Solana, núm. 4, carretera de Aragón.

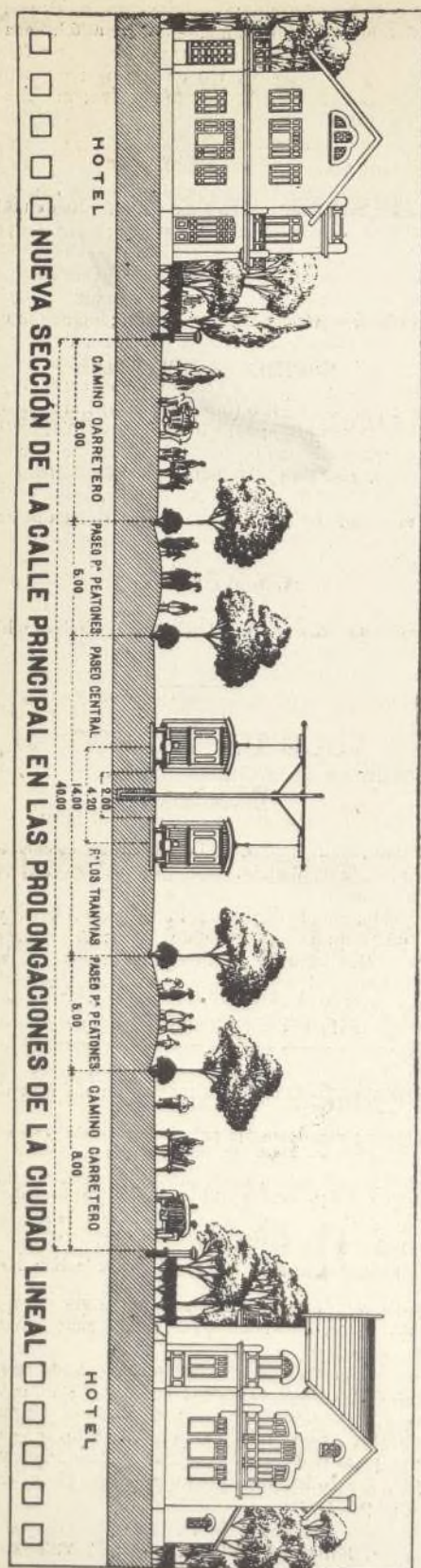

DATOS

acerca de la

Ciudad Lineal.

Los que deseen colocar capital en nuestra empresa, adquirir terrenos, construir una finca ó enterarse de todos los detalles de la vida en la Ciudad Lineal, encontrarán en el libro *Datos acerca de la Ciudad Lineal*, á la altura de los mejores de su género en el extranjero, contestación á sus preguntas.

Se vende al precio de 5 pesetas en las Oficinas de la Compañía Madrileña de Urbanización y en las principales librerías.

Viveros de la Compañía.

Es época de visitarlos, sobre todo el de la Casa de Máquinas, para elegir y comprar los árboles y plantas que deseen los vecinos y propietarios de la Ciudad Lineal.

Aquí es posible arrancarlos por la mañana y trasplantarlos **en el mismo día**. La mayor parte de los árboles que perecen es por pasar en malas condiciones una ó varias noches de hielos ó fríos. (Véanse clases y precios de árboles en números anteriores de esta Revista.)

Ferrocarril á Colmenar Viejo

SALIDA DE CUATRO CAMINOS.—Á las 5,25 y 7,34 de la mañana y á las 2,20 y 7,50 de la tarde.

SALIDA DE COLMENAR.—Á las 3,28 y 7,28 de la mañana y á las 12,30 y 6 de la tarde.

PRECIOS.—De Cuatro Caminos á Colmenar ó viceversa 3,50 pesetas en 1.^a clase y 2,75 en 2.^a clase.

BILLETES A PRECIO REDUCIDO.—En los trenes que salen de Colmenar Viejo, á las 3,28 de la madrugada y de Cuatro Caminos, á las 5,25: Por un viaje de Colmenar á Cuatro Caminos ó viceversa, 1,50 pesetas.

TARJETA DE ABONO con dos retratos para utilizarla indistintamente por cada uno de los interesados: 45 pesetas al mes por un viaje diario de ida y otro de vuelta, entre Colmenar y Cuatro Caminos, precisamente en los trenes que salen de Colmenar á las 3,28 de la madrugada y de Cuatro Caminos á las 2,20 de la tarde.

La Empresa de Coches de Manuel Simón se encarga del transporte de cantarillas de leche entre Miraflores y Madrid por 10 pesetas mensuales y admite encargos á razón de pesetas 0,50 por fracción de 10 kilos entre Colmenar y Miraflores.

Los bultos cuyo peso no exceda de 20 kilos que se lleven como equipaje se transportarán gratuitamente.

JOSEFA DURÓ Y MENDOZA, Maestra superior. Lecciones de dibujo, labores, pintura y bordados á máquina. Hortaleza, 106, segundo.

CASA VIEJA en la Guindalera, parada del tranvía, á duro el pie; buena renta.

Se cambiaría esta finca por otra en la Ciudad Lineal.

SE VENDEN en la manzana 97, dos lotes á calle principal, cercados, con casa con azotea para guarda, depósito para agua, invernadero, plantación etc.—Precio, 15.000 pesetas.

Imp. Ciudad Lineal. Admón. Lagasca, 6, bajo.—Teléf. 1.254.