

La Ciudad Lineal

Revista científica de higiene, agricultura, ingeniería y urbanización

AÑO XVIII

REDACCIÓN Y ADMINISTRACIÓN: LAGASCA, 6, BAJO

NÚM. 543

Madrid (Canillejas) 30 de Diciembre de 1913

SUMARIO: La aviación en la Ciudad Lineal. — Las grandes obras. — PEPE: Soliloquios. — CONSTRUCCIONES: Aserramiento mecánico de la piedra por el hilo de acero helicoidal. — COSAS DE CHICOS: N. M. CIRAJAS: Contestando á.... Máquinas de coser. Laberinto chinesco. — URBANIZACIÓN: Nuestras noticias. Resúmenes de ingresos y pagos verificados por la Compañía Madrileña de Urbanización durante el mes de noviembre de 1913. Anuncios.

La aviación en la Ciudad Lineal

En la tarde del día 21, accediendo á los reiterados ruegos del numeroso público que acudió los días 13, 14 y 15 al Velódromo de la Ciudad

Lineal para presenciar los vuelos realizados por Mr. Domínguez, éste repitió sus experimentos.

A pesar del frío y amenazar las nubes repe-



SS. MM. los reyes D. Alfonso y D.^a Victoria y S. A. R. la infanta D.^a Isabel entrando en el velódromo de la Ciudad Lineal acompañados del Jefe superior de policía, Sr. Méndez Alanís, del consejero de la Compañía Madrileña de Urbanización D. Ramón Fort y del secretario y diputado provincial D. Arturo Soria y Hernández

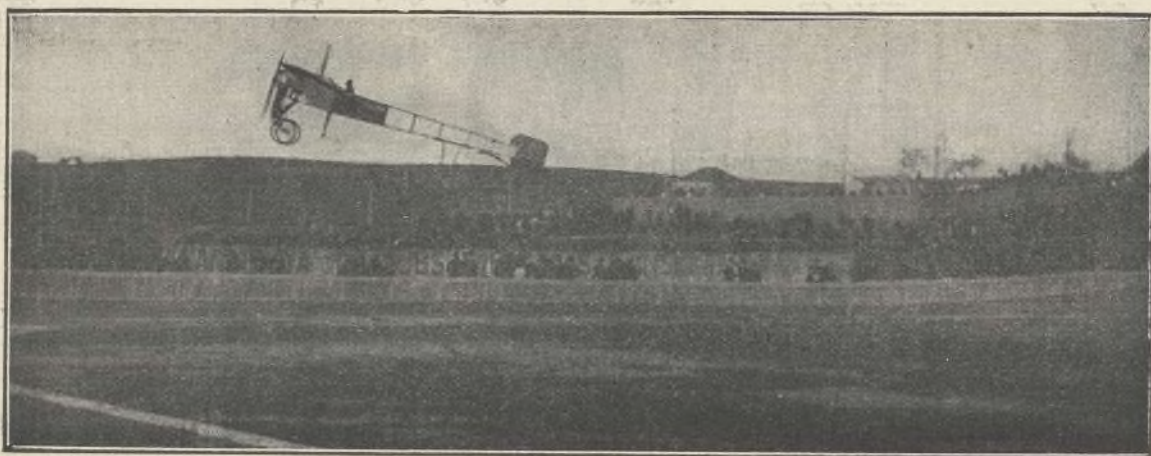

Momento de emprender uno de los vuelos el aviador Domenjoz en el velódromo de la Ciudad Lineal.

tir la nevada de por la mañana, el público acudió desde las primeras horas de la tarde al Velódromo.

Las tres serían cuando S. A. R. la Infanta D.^a Isabel acompañada de la Srta. Margarita Beltrán de Lis llegó en automóvil al lugar de la fiesta, siendo recibida la augusta dama por las autoridades que allí se encontraban, por D. Ramón Fort, Consejero de la Compañía Madrileña de Urbanización y por el Secretario de la Compañía citada y Diputado provincial D. Arturo Soria

y Hernández, el cual acompañó á su Alteza en su visita al Velódromo pasando al «hangar» donde Mr. John Domenjoz hizo á la serenísima señora la descripción del monoplano Bleriot en que realiza sus vuelos y la teoría de éstos.

Cuando se dirigía su Alteza al palco destinado para presenciar la fiesta, eran las cuatro menos cuarto, llegando en aquel momento SS. MM. D. Alfonso y D.^a Victoria acompañados de los Príncipes de Battemberg, la Srta. Heredia y Barón de Casa Davalillos ocupando el palco regio.



Los reyes D. Alfonso y D.^a Victoria presenciando desde uno de los palcos del velódromo de la Ciudad Lineal los maravillosos vuelos de Domenjoz



Los aviadores Garnier y Domenjoz delante del monoplano Bleriot, en cuyo aparato ha realizado e segundo sus vuelos

Inmediatamente se procedió por los mecánicos á sacar el aeroplano del «hangar» situado en el extremo opuesto de la «pelousse» á aquel en que se encontraban SS. MM. y A. R. y puesto en marcha el motor, empezó á remontarse el aparato virando rápidamente hacia la izquierda y sin perder el perímetro del Velódromo, ejecutó varias evoluciones descendiendo y elevándose, pero sin pasar de los 200 metros, desde donde

planeando en espiral llegó á 20 metros remon-tándose de nuevo para elevarse á más de 800 y alejarse en dirección Norte algo más de un kilómetro, volviendo al Velódromo y desde 300 metros, dar por seis veces la vuelta de campana hacia atrás arrancando estruendosas y entusias-tas ovaciones precedidas de frases de admira-ción al contemplar al aviador cabeza abajo y girar nuevamente cual si el aparato se apoyase



Público en las inmediaciones del velódromo de la Ciudad Lineal presenciando la fiesta de aviación

sobre un eje fijo, adquiriendo su posición natural.

Otros varios virajes á cual más rápidos y variados, dando lugar, por esta causa, á que su majestad el Rey dijese que «se perdía la noción del sentido en que marchaba.»

Dió una admirable vuelta alrededor de la chimenea de nuestra fábrica de electricidad, casi tocando el ala izquierda á la pared de la chimenea, alejándose de nuevo y parando el motor descendió inclinado y en espiral, para en esta forma aterrizar maravillosamente cerca de los palcos que ocupaban SS. MM. y A. R.

Una ovación estalló entre los espectadores y D. Alfonso, entusiasmado por las proezas de Mr. Domenjoz, le mandó llamar para personalmente felicitarle.

Cuando uno de nuestros redactores se acercó á Domenjoz, inmediatamente de hablar con el Rey, el suizo le dijo: «El Rey de España debe ser entendidísimo en cuestiones de aviación, pues cuando me encontraba por aquel lado (señalándonos al NO.), á 500 metros, tuve un balanceo sufrido por una ráfaga de aire y que supe evitar por un descenso en espiral, lo cual nada más que persona muy perita puede percibir, y el Rey me lo ha citado como nota de su observación.»

Terminados estos saludos y felicitación, marchó la Real familia del Velódromo siendo despedida con las acostumbradas muestras de cariño y simpatía con que siempre acoge el pueblo español á sus Monarcas.

LAS GRANDES OBRAS

Siempre han sido objeto de religiosa adoración aquellas obras que tienden á producir el bien del prójimo, y mucho más si este beneficio es para aquellas personas que, debilitada su naturaleza por el trabajo, por el estudio, quizás por falta de ese algo tan preciso para alcanzar el sustento reparador de las pérdidas sufridas, colocan á su organismo en condiciones fáciles para que unos seres infinitamente pequeños, tan pequeños como son los microbios que no bastan los grandes aparatos de óptica para verlos, sino que es preciso colorearlos para hacerlos más aparentes, penetren, se reproduzcan, invadan todo su sér, y después de una lucha titánica mueran víctimas de la *tuberculosis*, de esa bacteria, como califican los bacteriólogos al bacilo á que nos referimos, y que un sabio, el gran Koch, bautizó con su nombre.

La sociedad no podía mostrarse impasible ante el gran número de víctimas que el bacilo de

Koch produce, y, primero aisladamente y después en comunidad, trabaja sin descanso en pro del tuberculoso para devolverle la salud ó al menos mitigar en lo posible los estragos que tan horrible enfermedad produce. Una de estas comunidades es el Real Dispensario Antituberculoso María Cristina, fundado con tan altruistas fines, y cuya Junta de Patronato acaba de recibir el importante refuerzo de contar con la cooperación de la Excm. Sra. Condesa de Bugallal, nombrada Vocal de dicha Junta por Real decreto de 13 del actual.

Hariamos una extensa información biográfica de tan distinguida dama. Con gusto referiríamos las grandes obras realizadas por la Condesa de Bugallal, pero tememos herir su delicadeza y bien á nuestro pesar renunciamos á tal propósito.

Limitémonos, pues, á felicitar á la Junta del Patronato, y felicitemos también á tan respetable señora por la merecida distinción recibida.

SOLILOQUIOS

Extendamos el sentido de la Justicia al vestido, á la habitación, al arte de vivir.

Lujo no, comodidades sí. El lujo es el abuso del derecho de propiedad, es el empleo injusto de la herencia que hemos recibido de las generaciones precedentes. Las comodidades hacen amable la vida, la alargan, la ensanchan, la dignifican en todas sus dimensiones espirituales.

Debemos procurar que gocen de ellas todos los humanos ó el mayor número posible.

o o o

El mundo es un coche que sirve á la mujer que va dentro. El hombre hace de cochero unas veces, de acémila otras.

Pepe.

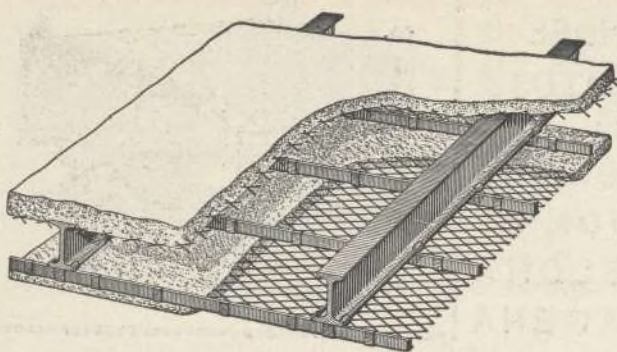

METAL DEPLOYE

Para construcciones de cemento armado

FABRICADO POR LOS

Talleres de Zorroza.

Para precios, pedidos y datos, dirigirse á

RIVIÈRE

RONDA SAN PEDRO, 58

BARCELONA

Casa en Madrid: calle del Prado núm. 4

Remitiremos á quien lo pida el nuevo folleto ilustrado tratando en detalle las múltiples aplicaciones y ventajas del empleo del Metal Déployé.

Agentes exclusivos para la venta de este producto en la Peninsula é islas adyacentes

A. E. G. THOMSON HOUSTON IBERICA

CALLE DEL PRADO. 20.—MADRID

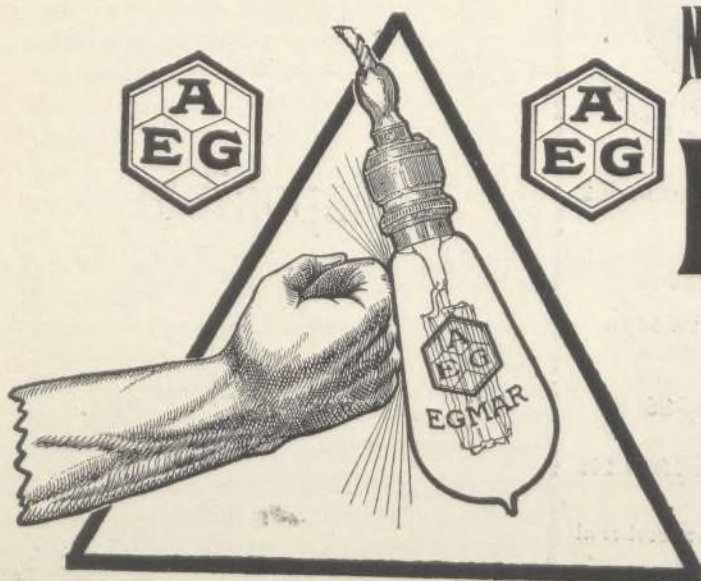

NUEVA LAMPARA

EGMAR

DE

ALAMBRE DE METAL

Única irrompible

Un watio por bujía.

LA CIUDAD LINEAL

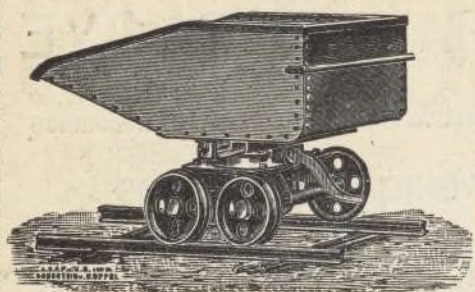

GRANDES
DEPOSITOS
EN
— BILBAO —
— GIJON —
BARCELONA
CARTAGENA



ORENSTEIN Y KOPPEL ARTHUR KOPPEL (S. A.)

MADRID: Carrera de San Jerónimo, 43

Vías portátiles-Material para vías estrechas,
: : : : : tranvías y ferrocarriles : : : : :

ARRENDAMIENTO DE TRENES COMPLETOS PARA TRANSPORTES

LOS MÁS SELECTOS **CHOCOLATES**
TES Y CAFÉS

Emilio González
Antiguo dependiente de
VENANCIO VÁZQUEZ



Galletas y Bizcochos ♦ Bombones y Caramelos
Azúcares y Cacaos
Almacén de Aceites de Oliva filtrados
Conservas, Legumbres y Pastas para sopa

CARRERA DE SAN JERÓNIMO, 29

Cuatro Calles

Teléfono 146

NOTA.—Esta antigua casa dedica uno de sus coches al
reparto á domicilio en Ciudad Lineal.

Disponible

ASERRAMIENTO MECÁNICO DE LA PIEDRA

POR EL HILO DE ACERO HELICOIDAL

Las rocas pueden serrarse por medio de un hilo de acero sin fin, animado de un movimiento rápido alrededor de dos ó más poleas. Un arenero colocado encima del bloque, provee la arena humedecida para el desgaste de la piedra.

El hilo empleado preferentemente es un cordón de acero hecho de tres hilos de 2,5 milímetros de diámetro, de superficie lisa ó mejor aún recubierto de armaduras fijas ó móviles donde se aloja la materia que se emplee, carborundum, arena ó esmeril.

El funcionamiento de la instalación es sencillo; el descenso del hilo, á medida del desgaste de la piedra, se puede hacer libremente aunque algo irregularmente, bajo la acción de un peso tensor.

Para que el aserramiento se opere de un modo satisfactorio, se hace preciso una presión del hilo constante y uniforme para una piedra homogénea; una pequeña curvatura del hilo serrador en el interior de la piedra, y una variación fácil de la carga según la longitud de la sierra y la dureza de la piedra. Se puede obtener una presión constante del hilo por medio de una cabria α accionando un cable i' cuyas extremidades se ajustan á la cima y base del cuadro portapolea E . Esta cabria se compone de un tambor t sobre el cual se arrolla el cable m , y de una rueda de tornillo sin fin e accionada por la manivela M para el relevo de poleas. Un sector S y

un contrapeso v sirven para mantener constante la presión del hilo. El bloque T se desliza horizontalmente por medio de la plataforma portadora h . La tensión del hilo se obtiene además por medio de un volante de mano ó de una plataforma tensora inclinada ó vertical. En cuanto á la alimentación del hilo-sierra, se hace frecuentemente con una gotera puesta delante del bloque y soportada por el marco portapolea.

Para el aserramiento de los bloques en la cantera ó en el taller, se colocan generalmente sobre el mismo hilo dos ó tres aparatos vigilados por un solo hombre. Bajo cada piedra se halla una plancha desmontable verticalmente.

El rendimiento de la piedra en cantera puede obtenerse por el empleo simultáneo del hilo helicoidal y de la perforadora que prepara el alojamiento del hilo. Este procedimiento es el que se emplea en la explotación del mármol.

Se puede también emplear el hilo helicoidal con polea penetrante; se horada en la roca con una perforadora un agujero en el cual

se mete la polea directriz del cable helicoidal. Á veces se utilizan dos poleas penetrantes en lugar de una sola.

El principal defecto del aserramiento en cantera es el dar trazos sinuosos, pero en cambio tiene las ventajas de la rapidez y la economía que resulta por la supresión de los cortes y los explosivos.

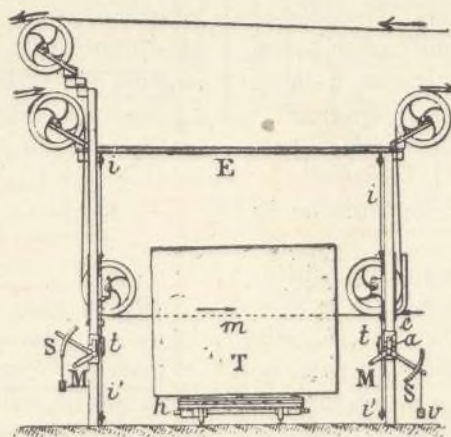

Aparato para aserrar bloques de piedra



Contestando á...

Como ya he dicho antes de ahora, recibo con gran frecuencia notitas é indicaciones más ó menos anónimas, invitándome á implantar mejoras en la Sociedad de Cultura, y aunque no dé contestación á todos, sepan mis amables comunicantes que aquellas iniciativas que me parecen acertadas y factibles se ponen en turno y... á esperar ocasión propicia.

Esto de esperar ocasión propicia no le debe parecer muy bien á un señor que en muy poco tiempo me ha dirigido tres cartas lacónicas é idénticas y cuyo contenido dice: «Señor Presidente de la Sociedad de Cultura; ¿por qué no se compran máquinas de escribir para las escuelas? Es de urgente necesidad; no lo dude usted, su amigo, X».

Como desde el primer momento me ha hecho el amigo X la impresión de aquel personaje de «El dúo de la Africana», quien con toniquete desesperante se pasa la vida diciendo, ¡Amina, te quiero mucho...!, voy á contestar rápidamente á tan insistente señor para tranquilizarle y para que me deje tranquilo.

¿No ha leído el señor X mi Memoria de fin de enero?

Pues en aquel modestísimo trabajo, y refiriéndome á este punto concreto, digo que está en nuestras intenciones comprarlas cuando los medios económicos nos lo permitan, si antes no hay alguna persona altruista que las regale.

¿Usted sabe si la hay? ¿Conoce, tal vez, á quien esté dispuesto á regalarlas?

¿Por qué no ha de ser usted el altruista que esperamos? Si su modestia no le permite darse á conocer le prometo, bajo palabra de honor, el más impenetrable secreto.

Que es de urgente necesidad... ¡ya lo creo! de urgentísima, pero me falta un *pequeño detalle* para realizar tal mejora: saber donde dan dinero para comprarlas.

Dígame, dígame pronto un medio lícito para

conseguirlo y verá qué pronto estoy allí pidiendo un donativo.

Puedo asegurarle que, si para la adquisición de una buena máquina de escribir se dieran las facilidades que se dan para comprar máquinas de Singer, en las escuelas de la Sociedad de Cultura tendríamos actualmente dos, por lo menos.

Si mi incógnito comunicante no puede proporcionarnos ni el dinero, ni la «máquina urgente y necesaria», no importa, porque aún puede prestarnos un señaladísimo servicio.

Puede buscar relaciones ó influencias para que una casa dedicada á este comercio, nos las proporcione en condiciones excepcionales de precio y plazos para el pago.

¿Le parece realizable la idea que propongo? Espero impaciente su contestación.

Nota: Esta contestación que doy al señor X, la hago extensiva á todas aquellas personas que piensan como él y como yo, que las máquinas de escribir en las escuelas son necesarias y de urgente necesidad.

Ahora vengan opiniones y medios para llegar á conseguir tan urgente y necesaria mejora.

N. M. Cirajas.

Máquinas de coser

El número de alumnas que en el Centro Segundo de la Sociedad de Cultura están en condiciones de aprender á coser y bordar á máquina nos ha obligado á adquirir otra «Singer» de bobina central.

Esta adquisición representa un gasto más que teniendo en cuenta nuestros medios económicos es un gran esfuerzo que los padres sabrán agradecer compensándolo con una activa propaganda que aumente el número de socios ó de personas donantes.

La fórmula de nuestra Sociedad de Cultura, que no persigue idea de negocio ni miras de lucro, puede concretarse así: «á mayores ingresos mayores mejoras en la enseñanza».

LABERINTO CHINESCO



BIBLIOTECA
MUNICIPAL
MADRID

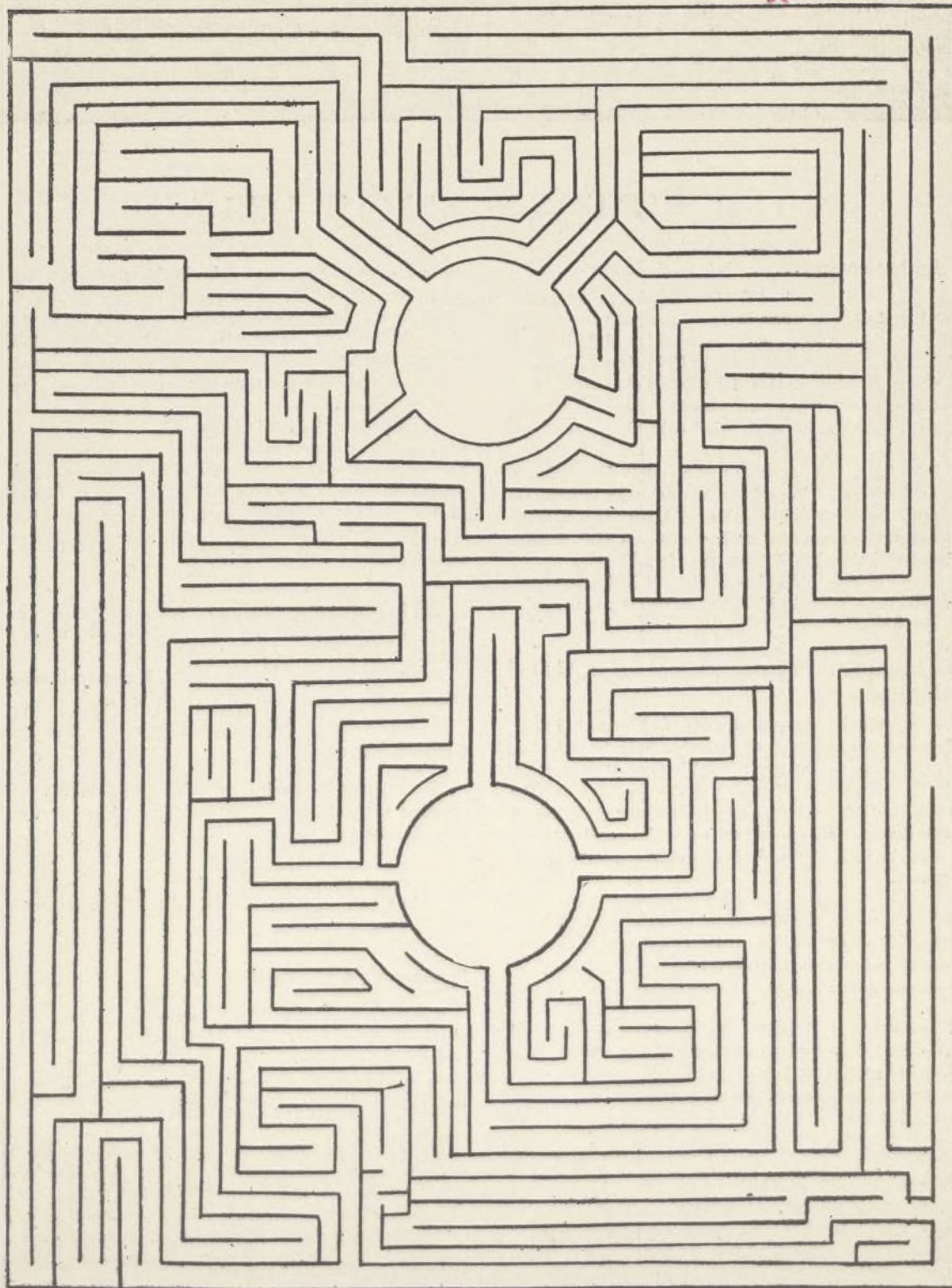

Partiendo de uno de los círculos hay que llegar al otro sin saltar ninguna línea, puesto que éstas representan "muros".
No hay más que un solo camino.

De Le Péle-Mêle.



NUESTRAS NOTICIAS

En los coches se ha fijado el siguiente

AVISO

«Mientras dure el arreglo de la importante avería del Salto de Bolarque, que nos suministra el fluido eléctrico, la Compañía Madrileña de Urbanización no puede evitar las deficiencias del servicio sino atenuarlas, cuanto es posible, con sus propios recursos y principalmente con su pequeña fábrica de electricidad por vapor.»

Es difícil que se repita la coincidencia de averías de importancia que ahora ha ocurrido; mas aunque tal ocurriera los vecinos de la Ciudad Lineal remediarían sus necesidades con seis coches movidos por nuestra fábrica y el alumbrado de casas y de calles.

Cuando haya doble vía en toda la línea las pequeñas deficiencias ó irregularidades en el servicio serán todavía menores.

Los coches tranvías de Madrid en la Ciudad Lineal.

Su circulación por nuestra vía de Ventas á Teatro sólo en el día 21 con motivo de la fiesta de aviación, suspendida por la nieve y el mal tiempo de los días 20 y 21, ha sido motivo de gran regocijo para los vecinos de la Ciudad Lineal que esperan que llegue pronto el día en que puedan montar en un coche en el interior de Madrid y sin trasbordo á otro coche apearse frente á su casa.

Para que esto suceda pronto hace falta desarrollar más todavía el sentido de la cooperación, de la identificación con los propósitos rectos y justos de la Compañía Madrileña de Urbanización.

Razonemos todos lo que debemos y nos conviene hacer.

Un servicio combinado entre ambas empresas de tal suerte que un coche salga de la Puerta del Sol á Ventas, Ciudad Lineal, Cuatro Caminos y regrese por Hortaleza ó Fuencarral á la Puerta del Sol no será posible mientras no haya doble vía en toda la extensión de Cuatro Caminos á Ventas; y como esto exige dinero, mucho dinero y éste no viene á la Ciudad Lineal sino merced al crédito y al prestigio que la Compañía conquista con sus perseverantes, correctos y bien meditados esfuerzos, de aquí resulta que cuando los vecinos y clientes de la Ciudad Lineal favorecen á la Compañía con su propaganda, con su dinero, cooperando de cualquier modo á sus planes, también favorecen sus particulares intereses con su proceder desinteresado y altruista.

La Compañía por su parte ha hecho en el año actual un esfuerzo muy considerable al terminar la doble vía desde Cuatro Caminos al Hotel de Negro y dejar iniciados los trabajos para continuar con la doble vía hasta las inmediaciones de la plaza de Chamartín y terminar en la primavera próxima la doble vía por la carretera de Aragón.

El resto de la doble vía desde el Teatro á la plaza de Chamartín se podrá hacer en 1915 si durante el año 1914 cooperamos todos á los planes de la Compañía, teniendo en cuenta que ésta no puede ni debe dedicar exclusivamente sus energías á este propósito mientras otros de carácter urgente reclaman también su atención.

En todos los negocios se trabaja bien y con éxito en este año que ha sido el más próspero y feliz de todos.

Deseamos salud y prosperidades á todos nuestros clientes y amigos en el próximo año nuevo.

Camino carretero.

Terminadas las fiestas de aviación prosiguen los trabajos con piedra de Colmenar, en los trozos más urgentes por este año.



Se ha adoquinado la entrada del camino carretero á la carretera de Aragón.

Desmontes y ferraplones.

Las tierras del desmonte de la calle de Vicente Muñóz se vierten en la de Matías Turrión cerca de la carretera de Hortaleza.

Plantación y arreglo de arbolado.

En la calle de Cirajas se han desmontado algo los andenes para peatones dejándolos en su rasante definitiva y colocado en ella algunos de los árboles.

Las tierras sobrantes se emplean en el arreglo de la parte próxima de la calle principal en la cual se sustituyen las antiguas seis filas de árboles por las cuatro filas adoptadas definitivamente para las nuevas plantaciones.



La plantación de arbolado nuevo se viene haciendo desde la puerta de hierro frente al pinar de Chamartín hasta la carretera de Aragón.

En el tercer vivero próximo á la carretera de Hortaliza se ha aumentado la plantación para atender á la mayor venta de los años sucesivos.

Calle de Arlas. Barriada de la carretera de Aragón. Se ha terminado la explanación de dicha calle con arreglo al plano de rasantes definitivas.

En breve se procederá á la plantación y modificación del arbolado en dos filas separadas 12 metros y á cuatro metros de las respectivas fachadas, excepto las de algunas casas mal construidas por sus dueños usurpando terreno de la calle.

Prolongación á Fuencarral.

Se ha colocado vía en 360 metros desde el Colegio de Huérfanos de la Armada, en construcción, en dirección á Fuencarral.

Se prosigue el sentado de vía destinando una locomotora al arrastre de tierras de las trincheras hasta verterlas en sitios convenientes de la calle principal.

Ya sólo falta por expropiar una sola tierra, en cuyo expediente esperamos que no surjan nuevas dificultades.



CIUDAD LINEAL.—El Director y el Subdirector saliendo de su casa á visitar las obras

Prolongación á Vicálvaro y Vallecas.

Continúan los trabajos de explanación y los expedientes de expropiación.

En los falleres de reparación de coches eléctricos se necesita un contraamaestre entendido y práctico. 5 pesetas y gratificaciones.

Almacenes de la Compañía. Oficina de venta en la Ciudad Lineal planta baja, calle transversal de Protasio Gómez.

Se han puesto á la venta unas huchas de hierro, muy curiosas, para moneditas de dos reales.

Cuestan cinco pesetas y son un regalomuy á propósito para niños en pascuas y año nuevo.

Cada vez que se echa una moneda aparece el nú-



CIUDAD LINEAL.—Clase de solfeo y piano de la Sociedad de Cultura

mero de las monedas que contiene la hucha y no se puede abrir, porque no tiene llave, hasta que se llega á echar la moneda número 50 en cuyo número la hucha queda abierta automáticamente.

Bibliografía.

CONSULTOR DEL POLICIA. ESTUDIOS JURÍDICOS.—D. Emilio Casal, cuyos méritos policíacos son de todos los madrileños sumamente conocidos, ha editado recientemente un libro titulado *Consultor del policía. Estudios jurídicos*, en el que pone de manifiesto una vez más sus vastos conocimientos de tan beneficiosa institución.

Dicha obra, amena dentro del asunto que trata, ha de formar parte de todas las bibliotecas, pues en ella se detallan multitud de asuntos que precisan ser conocidos de todos.

Nuestra enhorabuena al Sr. Casal y que pronto, como es de esperar, vea la luz pública la segunda edición de su citada obra.

Almacenes de Ulframarinos de R. Casado en la Ciudad Lineal.

Estos almacenes ponen en conocimiento de su numerosa clientela de la Ciudad Lineal que siguen vendiendo los artículos propios para Pascuas recibidos recientemente como los turrónes legítimos de Alicante, Jijona, Nieve, Avellana, etc. Mazapanes legítimos de Toledo, frutas de Trevijano, vinos y licores de todas clases y todos cuantos géneros se deseen de las marcas más acreditadas del reino y extranjero

No dejen de visitar dichos establecimientos, montados como los mejores de Madrid, situados en la Ciudad

Lineal, junto á la plaza de toros y cerca del Kiosco Árabe.

Servicio á domicilio.

Las bodegas de Canillejas.

Por sus selectos vinos de mesa, y singularmente por su exquisito vino moscatel, verdadera especialidad en su clase, gozan de justa fama las bodegas de Manuel Escobar y de la viuda de Ignacio García.

Ambas bodegas están dotadas de locales amplios y ventilados, en los que se observa una escrupulosa limpieza capaz de satisfacer los más exigentes preceptos higiénicos; y esto, unido á la esmerada elaboración de sus renombrados vinos, hace que constantemente vean aumentar su numerosa y distinguida clientela, entre la que figura una gran mayoría de la simpática colonia alemana, tan aficionada á las excursiones campestres.

La visita á las bodegas de Canillejas para saborear sus ricos vinos, moscatel, pardillo y garnacho, y para almorzar al aire libre, constituye una excursión muy agradable, que puede hacerse con gran comodidad desde Madrid, saliendo en el tranvía de las Ventas y transbordando en este punto al tranvía eléctrico de Canillejas que pasa por el centro del pueblo donde están establecidas tan acreditadas bodegas.

Folleto interesantes.

Ponemos en conocimiento de los numerosos clientes de la Compañía que desean adquirir los folletos comprensivos de las conferencias dadas en el Ateneo de Madrid por el entusiasta propagandista de nuestra obra, D. Hilarión González del Castillo, tituladas «Ciudades Jardines y Ciudades Lineales» y «Pompeya y la Ciudad Lineal», que se hallan de venta á los precios de una y dos pesetas, respectivamente, en las librerías siguientes:

Adrián Romo, Alcalá, 7; Gutenberg, Plaza de Santa Ana; San Martín, Puerta del Sol, 12; Fernando Fe, Puerta del Sol, 15; Librería Internacional, Alcalá, 18.

Ferrocarril á Colmenar Viejo

SALIDA DE CUATRO CAMINOS.—A las 5,25 y 7,34 de la mañana y á las 2,20 y 7,50 de la tarde.

SALIDA DE COLMENAR.—A las 3,28 y 7,28 de la mañana y á las 12,30 y 6 de la tarde.

Los domingos, además de estos trenes, saldrá otro á las 8,12 de la noche.

PRECIOS.—De Cuatro Caminos á Colmenar ó viceversa 3,50 pesetas en 1.ª clase y 2,75 en 2.ª clase.

BILLETES Á PRECIO REDUCIDO.—En los trenes que salen de Colmenar Viejo á las 3,28 de la madrugada y de Cuatro Caminos á las 5,25: Por un viaje de Colmenar á Cuatro Caminos ó viceversa, 1,50 pesetas.

Billetes de ida y vuelta para los domingos en 2.ª clase:

De Cuatro Caminos á Colmenar y regreso, 3,00 pesetas.

De Tetuán á Colmenar y regreso, 2,70 pesetas.

De Fuencarral á Colmenar y regreso, 2,00 pesetas.

El viaje de ida se efectuará en los trenes que salen

de Cuatro Caminos á las 5,25 ó 7,34 de la mañana, y el de regreso en los que salen de Colmenar á las 6 de la tarde y 8,12 de la noche.

La expendición de estos billetes se verificará en las respectivas estaciones durante toda la semana, incluso el domingo, hasta media hora antes de la salida del tren para que han de utilizarse. El viaje de regreso debe efectuarse el mismo día.

TARJETA DE ABONO.—Con dos retratos para utilizarla indistintamente por cada uno de los interesados: 45 pesetas al mes por un viaje diario de ida y otro de vuelta, entre Colmenar y Cuatro Caminos, precisamente en los trenes que salen de Colmenar á las 3,28 de la madrugada y de Cuatro Caminos á las 2,20 de la tarde.

La Empresa de Coches de Manuel Simón se encarga del transporte de cantarillas de leche entre Miraflores y Madrid por 10 pesetas mensuales y admite encargos á razón de pesetas 0,50 por fracción de 10 kilos entre Colmenar y Miraflores.

Los bultos cuyo peso no exceda de 20 kilos que se lleven como equipaje se transportarán gratuitamente.

Servicio combinado entre el Tranvía de Ventas á Canillejas y la Tartana de Barajas.

Desde el día 8 de septiembre se ha modificado el servicio combinado entre el Tranvía de Ventas á Canillejas y la Tartana de Barajas, en la forma siguiente:

Horas de salida de Ventas: 8,25, 12,25 y 17,25.

Horas de salida de Barajas: 8,00, 12,00 y 17,00.

El precio de Ventas á Barajas ó viceversa es el de 80 céntimos.

CASA VIEJA en la Guindalera, parada del tranvía, á duro el pie; buena renta.

Se cambiaría esta finca por otra en la Ciudad Lineal.

Se venden en la manzana 97, dos lotes á calle principal, cercados, con casa con azotea para guarda, depósito para agua, invernadero, plantación, etc.—Precio 15.000 pesetas

POR DERRIBO de la casa Astrarena, Fuencarral, 2, la fotografía de José Bueno se ha trasladado á la Carrera de San Jerónimo, 10 (antes de Navarro), donde sigue ofreciendo al público toda clase de retratos, postales y grupos á los más económicos precios. Especialidad en retratos para tranvías, kilométricos y toda clase de carnets. Precios especiales á los militares. Se retrata todos los días de nueve de la mañana á once de la noche. Carrera de San Jerónimo, 10, Madrid.

MARINELLI, DENTISTA, precios moderados para los vecinos de la Ciudad Lineal. Infantas, 24, frente á la Plaza de Bilbao.

SE VENDE un lote de terreno en la manzana 90, próximo al Teatro, con cerca de ladrillo, casa con tres habitaciones y agua del Lozoya. Razón: Oficinas de la Compañía, Ciudad Lineal.

SE VENDE, por mucho menos de su valor, hotelito con jardín, edificado en dos lotes de terreno, cercado, con arbolado, cerramiento, pozo, estanque, cañerías para riego, etc., etc. y dos lotes de terreno cercado á calle principal en su mejor sitio, con casa de guarda, arbolado, estufa, etc.

Precio último de ambas fincas, comprándolas juntas, 32.000 pesetas.

Razón en las oficinas de la Compañía

QUIEN ADQUIERE EL HÁBITO DEL AHORRO, ALEJA DE SÍ TODO GÉNERO DE VICIOS

Los hombres más poderosos del mundo, poseedores de fabulosas riquezas, son aquellos que ahorraron su dinero y aprovecharon la oportunidad de invertirlo cuando se presentó la ocasión favorable.

Si usted no ha podido aprovechar una de estas ocasiones no permita que ocurra nuevamente, adquiera una de las **HUCHAS GRAB** y empiece a ahorrar; entonces estará preparado para cuando la oportunidad se presente.



Las huchas Grab EN FORMA DE CANASTA, SIN LLAVE

están fabricadas con acero de la mejor calidad, decoradas imitando cobre oxidado; poseen una cerradura de combinación patentada; su duración es ilimitada; no tiene una pieza que se rompa ó descomponga.

FUNCIONA ÚNICAMENTE CON MONEDAS DE PLATA DE DOS REALES

Ahorrando poco á poco dos reales, los cuales nunca echará de menos, usted mismo se sorprenderá de los duros que pueda gastar cuando lo necesite.

Instrucciones para el funcionamiento.—La hucha ó *alcancia Grab* se entrega abierta; para cerrarla se procederá del siguiente modo: se hace que coincida con el tope fijo de la tapa, la patilla ú oreja más estrecha de las dos que tiene la rueda giratoria de la tapa; la oreja más ancha se introducirá de forma que quede debajo del anillo ó reborde circular fundido dentro de la hucha; después se hace girar circularmente la tapa hasta que la oreja estrecha y el tope fijo entren en la ranura que tiene el anillo.

Para cerrar la hucha se gira de adelante á atrás la palanca que está en el centro y en el exterior de la tapa; se introduce en la hendidura una moneda de plata de *dos reales* hasta que penetre por completo en la hucha y se gira la palanca en sentido inverso. En la mirilla de la tapa el contador-registro indicará la cifra 1 y ya queda cerrada la hucha. Cada vez que se deposite una moneda quedará indicado en el registro. La hucha sólo se puede abrir al depositar 50 monedas ó un múltiplo de 50; de otro modo es imposible abrirla, á no ser destruyéndola con poderosas herramientas. Las huchas tienen capacidad para 300 monedas de dos reales.

Precio de cada hucha. 5 pesetas

REPRESENTANTE EXCLUSIVO PARA ESPAÑA

Compañía Madrileña de Urbanización

Apartado 411.—Lagasca, 6 bajo. MADRID Teléfono 1.215.—Ciudad Lineal.

La economía es la base del bienestar de las familias. Compre una HUCHA GRAB y enseñe á sus hijos el hábito del ahorro, haciéndoles el mejor regalo.

RESÚMENES

DE INGRESOS Y PAGOS VERIFICADOS POR LA "COMPAÑÍA MADRILEÑA DE URBANIZACIÓN"
DURANTE EL MES DE NOVIEMBRE DE 1913

INGRESOS

	Pesetas		Pesetas
Valores emitidos y depósitos.		Aguas. 1.º Establecimiento.	
Obligaciones al contado.	9.800 »	De Jefatura de Obras Públicas, sobrante de las cantidades entregadas para reconocimiento é informe en prueba de tuberías.	66,07
Idem á plazos (Caja de Ahorros).	430.230 »		
Importan los depósitos constituidos	56.370,65		
	496.400,65		
Terrenos. Explotación.		Comisiones.	
Cobrado por plazos.	9.628,25	Cobrado por este concepto.	2.036,91
Idem por transferencias y varios.	2.293,65		
	11.921,90		
Aguas. Explotación.		Intereses y descuentos.	
Cobrado por suministro, uso de calles é instalaciones.	2.949,69	Cobrado por este concepto.	166,16
Vías férreas. Explotación.		Gastos generales.	
Recaudación por viajeros.	38.550,18	De sellos y gastos de correo.	121,95
Venta de billetes con 50 por 100 de bonificación.	798,85		
De tarjetas de circulación á precio reducido.	29,50		
De transporte de mercancías.	2.885,44	Accidentes del trabajo.	
De varios servicios especiales.	511,08	De varios, por indemnizaciones.	96,25
	42.775,05		
Construcciones.		Contribuciones é impuestos.	
Cobrado por plazos.	43.779,69	Del 3,30 por 100 de los intereses pagados en el mes	4.256,48
Idem por alquileres.	4.582,35		
Idem por proyectos y transferencias.	773,96		
De D. Andrés Minnócci, para saldo de su cuenta como contratista.	117,84	Deudores varios.	
	49.253,84	De varios, por saldo de sus cuentas.	1.029,06
Electricidad. Explotación.			
Cobrado por flúido é impuesto para la Hacienda.	11.822,48	Fianzas de empleados.	
Id. por alquiler de contadores.	714,50	Importe de varias constituidas.	10.082,15
Id. por instalaciones.	952,50		
	13.489,48	Anticipos á empleados.	
Almacenes.		Cobrado á cuenta de los concedidos.	235,75
Venta de materiales.	3.172,43		
		Red eléctrica.	
Imprenta. Explotación.		De Jefatura de Obras Públicas, sobrante de la cantidad entregada para reconocimiento é informe de expedientes para cruzar con una línea eléctrica las carreteras de la Junquera y Vicálvaro.	2,50
De varios, por suscripción á esta Revista.	195,50		
De varios, por anuncios.	1.308,60	Viveros.	
Trabajos á particulares.	1.925,25	Venta de plantas.	145,80
	3.429,35		
Diversiones. Explotación.		Tejares.	
PARQUE:		Venta de ladrillos, tejas y rasillas.	231,15
De D. Gaudencio Fortis, indemnización por incumplimiento de contrato en arrendamiento del Restaurant correspondiente al 1.º de marzo de 1912.	2.000 »		
Venta de postales.	51 »	Terrenos y alquileres en comisión.	
	2.051 »	Cobrado por este concepto.	278,10
Diversiones. 1.º Establecimiento.			
PARQUE:		Ganancias y pérdidas.	
De D. Gaudencio Fortis, á responder de desperfectos en el Restaurant.	425 »	Beneficio como sobrante en Caja á justificar.	305,27
De D. Georges Pasquier, sobrante de la cantidad enviada por instalación de la «Rueda del Diábolo».	199,80		
	624,80	Agrupación Madrileña.	
Vías férreas. 1.º Establecimiento.		Cobrado por cuenta de esta Sociedad.	344 »
De A. E. G. Thomson Houston Ibérica, (S. A.), indemnización por retraso en la entrega de coches.	14.000 »		
		Sociedad de Cultura de la Ciudad Lineal.	
		Cobrado por cuenta de esta Sociedad.	330,30
		SUMAN LOS INGRESOS.	659.796,09

"MUROPINT"

es la famosa pintura lavable, en polvo, empleada por los artistas de más fama, los grandes decoradores, que aleccionados por la experiencia han aprendido que solo con esta pintura se puede conseguir bajo el punto de vista artístico é higiénico

Una Obra Maestra.

Es el "MUROPINT" el FORMIDABLE COMPETIDOR de las pinturas al aceite, admite como estas el picado á cepillo; las habitaciones decoradas con dicho producto presentan siempre una superficie lisa perfecta á que no han llegado aquellas pinturas y es muchísimo más económico y tan duradero como estas.

El "MUROPINT" HA VENCIDO á las pinturas al temple, especialmente á las preparadas en pasta, que como es sabido contienen un 30 % de agua *que se paga como pintura*. Se conserva indefinidamente, siempre dispuesta para el uso; fabricada en enormes cantidades y con el mayor esmero por la renombrada Casa BURRELL & CO., Ltd., de Londres, damos al comprador de pinturas el **VALOR MAXIMO por el PRECIO MINIMO.**

Pida V. absolutamente GRATIS á los únicos Representantes para la Provincia de Madrid,

COMPañÍA MADRILEÑA DE URBANIZACIÓN, Apartado 411, MADRID,

muestras, libros de colores, instrucciones y el precioso folleto EL ARTE DE DECORAR EL HOGAR, que le serán remitidos seguidamente.

DEPOSITOS PARA LA VENTA EN MADRID.—ALMACENES DE LA CIUDAD LINEAL; Droguerías de los Sres. D. FEDERICO BATRES, Glorieta de Bilbao, 5; D. LUIS VILLEGAS, Alcalá, 72; D. EDUARDO DIAZ HERRERA, Desengaño, 9, 11 y 13; D. ANTONIO VALDERRAMA, Mesón de Paredes, 24; Sra. VIUDA DE AGUILERA, Huertas, 28; D. MARIANO CAMPIÑA, Alcalá, 179.

También en la

Droguería Romero Giron,
Depositarios para los Colores, Barnices, &c., de la casa Burrell.
Augusto Figueroa, 15, Madrid.

S^{DA}D. A^{MA}. ESPAÑOLA KOERTING

BARCELONA, SEVILLA, VALENCIA, ZARAGOZA

Teléfono 1.664

MADRID
FLORIDABLANCA, 3

Apartado 526

CALEFACCIONES CENTRALES

por vapor á baja presión y por agua caliente

Más de 100.000 instalaciones
hechas en todo el mundo

Bombas para elevación de aguas
Aparatos por chorro. Maquinaria

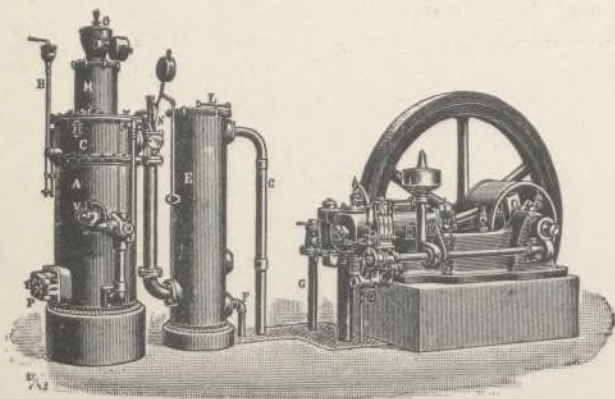

MOTORES

de gas pobre, gas de
alumbrado, bencina y
: : sistema Diesel : :

PAGOS

	Pesetas		Pesetas
Gastos de administración.		Vías férreas. 1.º Establecimiento.	
Dietas á Sres. Consejeros, sesiones 355 y 356	999,88	A D. Simón Fonseca, á cuenta desmontes en la línea del Barrio de la Concepción á Vicálvaro y Vallecas.	250 »
DIRECCIÓN		A D. Manuel Puente, saldo por obras de enlace de vía en bifurcación.	500 »
Personal administrativo y técnico	8.207,38	A D. Mauricio Jalvo, á cuenta de honorarios.	2.000 »
Idem temporero.	8.580,11	Jornales.	1.757,96
	16.787,49		4.507,96
Publicidad.		Línea á Vallecas.	
Anuncios y suscripciones durante los meses de octubre y noviembre de 1913	4.841,06	A Establecimientos Decauville, á cuenta factura 20 septiembre 1913 por 4 plataformas giratorias.	859,70
Gastos generales.		A D. José María Vera, honorarios por trabajos para el justiprecio de las parcelas 1, 9, 14 y 23, en término de Vallecas, para el ferrocarril del Barrio de la Concepción á Vicálvaro y Vallecas.	300 »
A D. Fernando Torrecilla, gratificación por servicios prestados á la Compañía en octubre 1913	333,33	Jornales.	534,72
A D. César Ramos, id. id.	30 »		1.604,42
A D. Fabián Arranz, id. id.	25 »	Línea á Colmenar.	
A D. E. Fernández, id. id. y trabajos de investigación en los días 23 á 27 noviembre 1913.	44 »	Jornales.	
A D. Victoriano Jiménez, id. por servicios extraordinarios.	15 »	Línea al Colegio de la Paloma.	
A D. Antonio Alvarez, id. id.	15 »	A Altos Hornos de Vizcaya, facturas 12 y 13 agosto 1913 por 283 carriles de acero Bessemer.	22.306 »
A D. Amando Pamies, id. por descuentos á empleados desde 27 septiembre á 27 octubre y á obreros desde 3 octubre á 2 noviembre 1913.	47,75	Tracción eléctrica.	
A D. Custodio Redal, por trabajos de traducción para la Revista en octubre 1913.	50 »	Jornales.	113,65
A D. Hilarión G. del Castillo, por trabajos de colaboración en la Revista en id.	250 »	Red telefónica.	
A D. M. Espuñes, saldo factura 31 diciembre 1913, por objetos para regalos.	3.593,75	Jornales.	231,81
A D. Carlos Herrera, por un aparato desinfectador de teléfono.	16,50	Terrenos. 1.º Establecimiento.	
A D. Luis Puig, alquiler del cuarto bajo de Lagasca, 6 en noviembre 1913.	75 »	A varios, comisión por gestiones para la adquisición de tierras.	898,92
A D. Lesmes Peñacoba, por limpieza y cuidado de la anterior oficina.	25 »	A D. Rafael Gil, por obras de alcantarillas en el arroyo de las Cañas y en el de los Chopos.	576,50
A D. Manuel Martínez, por reparto de propaganda en octubre 1913.	25 »	A D. Antonio Hernández, por id. de albañilería en el cobertizo para las cuadras.	186,89
A D. Federico Gutiérrez Bravo, id. id.	25 »	A D. Luis de la Rubia, por id. de vidriería en id.	159 »
A D. José Antonio Alvarez, por un ple de nogal.	1 »	A D. Esteban Nogal y D. Domingo Colmenarejo, por 77,25 metros cúbicos piedra gruesa y 56,75 metros cúbicos de id. menuda.	391,74
A Mail-Coach, factura 31 octubre 1913, por un servicio de coche.	27 »	A D. Gabriel Ortega, por 591 adoquines.	118,20
A D. Baldomero Ferraz, facturas 20 octubre y 5 noviembre 1913, por 250 litros de gasolina.	198,75	A D. Francisco Sáez, por 138,50 metros cúbicos de encintado, 3.694 adoquines y 1.300 pedruscos.	1.085,92
A D. J. Landaluce, factura 1.º octubre 1913, por material para automóvil.	109,90	A D. Ricardo Fernández López, á cuenta factura 8 septiembre 1913 por pintura de carteles para demarcación de lotes.	191,48
A D. Orestes Calvet, factura 1.º noviembre 1913, por trabajos fotográficos.	310 »	A D.ª Josefa Ruiz Soravilla, por 13.695,56 metros cuadrados de tierra en término de Barajas.	2.000 »
A Unión Eléctrica Madrileña, fluido consumido en Lagasca desde 7 octubre á 7 noviembre 1913.	0,86	A D. Fermín Sánchez, para pago en el Registro de Alcalá de una certificación de libertad de cargas de tierras.	15,40
A Sres. Herrero y Puerta, por 55.000 sobres.	152 »	A D. Juan Ron, nuestra entrega por el plazo correspondiente de 8 de octubre á 7 diciembre 1913.	2.000 »
A Sr. Hijo de D. José Luis Colom, gastos de representación.	45 »	A D.ª Asunción Menéndez, D.ª Enriqueta López y D. Alfredo López, á cuenta de tierras en término de Vicálvaro, Canillejas y Coslada.	1.000 »
A presidencia del Consejo, id. id. en tercer trimestre 1913.	500 »	A D. Pascual y D. Santos León, id. id. en término de Vallecas y Vicálvaro.	1.000 »
A D. Fernando Fe, factura 22 noviembre 1913, por seis obras de estudio.	44 »	A D. Francisco Galeote y Mocete, id. id. en término de Vicálvaro y Canillejas.	1.000 »
A D. Emeterio C. García, por un ejemplar «Manual de Agricultura»	6 »	A D.ª Manuela Alonso Martínez, id. id. en término de Vallecas.	1.500 »
A D. Augusto Bruggman, contribución al sostenimiento de la Exposición Internacional permanente de Bruselas y por 2 ejemplares de su Memoria.	191,75	A D. Gregorio Orozco González, por asistencia y herraje de 17 mulas en octubre de 1913.	51 »
A D. Gustavo Mayer Alberti, facturas 26 mayo, 26 junio, 26 julio, 25 agosto y 26 septiembre 1913, por papel ferroprusiato.	156,85	Jornales por desmontes y cuidado de arbolado y paseos.	3.235,60
Importe del billete 27.685 de la Lotería Nacional del sorteo de 22 diciembre 1913, obsequio á la clientela de la Compañía.	1.000 »		
Vigilancia reservada.	30 »		
A varios, gratificaciones como serenos y guardas jurados en octubre 1913.	89 »		
Gastos menores del mes.	6 »		
Locomoción á varios empleados.	49,45		
Sellos de correo.	225,50		
Intereses. Cuenta general.			
Por obligaciones al contado.	67.682,50		
Por id. á plazos (Caja de Ahorros).	58.055,28		
Por pagarés.	3.230,30		
Por fianzas.	5 »		
	128.973,08		

Pesetas	
Aguas del Jarama. 1.º Establecimiento.	
A D. Juan Pinar, dietas en los días 1 al 22 octubre 1913 y gratificación a obreros por terminación del pozo en la 1.ª estación.	91 »
A D. Rafael Gil, saldo obras en la casa máquinas de carretera Hortaleza, por id. en la de San Fernando y en arquetas de la calle principal.	1.767,19
A D. Luis de la Rubia, por id. de vidriería en id. de San Fernando, Canillejas y Ciudad Lineal.	145,20
A Sres. Ruiz Hermanos, á cuenta obras de carpintería en San Fernando.	32 »
A D. Paulino Duarte, por id. de cerrajería en id.	865,34
A D. Simón Fonseca, á cuenta apertura de zanjas de Ciudad Lineal á Hortaleza.	1.114,90
A D. Juan Figuerola, factura 15 octubre 1913 por 198,12 metros tubería de hierro, una argolla de acero para pozos y alquiler del equipo perforador en los días 23 al 27, 29 al 30 de septiembre, 1 al 4, 6, 7, 9 al 11, 13 al 18, 25 al 31 octubre, 1, 3 al 8 y 10 al 13 noviembre 1913.	3.703,68
A D. Román López, por llaves para arquetas, trabajos de cerrajería y material.	55,50
A la Sociedad Metalúrgica «Duro Felguera», factura 31 octubre 1913 por 725 metros tubo de hierro de 60 milímetros.	2.392,50
Importe de rasillas consumidas en San Fernando en septiembre y octubre 1913.	180 »
Jornales por canalización.	1.413,50
Diversiones. 1.º Establecimiento.	
PARQUE:	
A Sres. Ruiz Hermanos, por obras de carpintería.	897 »
A D. Manuel G. Díaz, por un marco con cristal.	12,50
	909,50
VELÓDROMO:	
A Sres. Ruiz Hermanos, por obras de carpintería.	69 »
Fábrica de Electricidad. 1.º Establecimiento.	
A D. Federico Achaques, por obras de albañilería en casetas para líneas eléctricas y reforma de la Fábrica.	2.957 »
A Sres. Ruiz Hermanos, por id. de carpintería para reforma de la id.	2.500 »
A D. Paulino Duarte, por id. de cerrajería para id.	175 »
A D. Antonio de las Heras, por id. de vidriería para id.	280 »
Imprenta. 1.º Establecimiento.	
A D. Pedro Andión y C.ª, por 40 metros tela para fundas de las máquinas.	74 »
A D. José González Cuervo, por una tarima y 10 metros anaquelaría.	505 »
A D. Luis de la Rubia, factura 14 noviembre 1913, por obras de vidriería.	147 »
A D. Marcos Garriga, facturas 31 octubre y 15 noviembre 1913, por id. de pintura.	200 »
A D.ª Inés Morales, por la confección de fundas para las máquinas y paños para las mismas.	30 »
Construcciones.	
A D. Manuel González, por obras de albañilería.	9.153 »
A D. Joaquín Moreno, id. id.	7.003,24
A D. Antonio Hernández, id. id.	738 »
A D. Alfonso Martín, id. id.	1.863,20
A D. Antonio Martín, id. id.	440,55
A D. Joaquín Espinosa, id. carpintería.	400 »
A D. Marcos Garriga, id. pintura.	900 »
A D. Ricardo Fernández, id. id.	636 »
A D. José Gentil, id. escultura.	550 »
A D. Luis de la Rubia, id. vidriería.	462 »
A D. Román López, id. cerrajería.	275 »
A D. Santiago Paredes, id. marmolería.	60 »
A D. Claudio Rincón, id. pocería.	274 »
A D. José Barella, id. revoco.	640,04
A D. Gabriel Asins, id. persianas de hierro.	823,80
Aguas. Explotación.	
Jornales por elevación.	139,20

Pesetas.	
Vías férreas. Explotación.	
A D. Pascual García, devolución de indemnización ingresada el 16 octubre 1913.	4,50
A D. Teófilo Guerra, gratificación por aumento de recaudación y normalidad en el servicio en octubre 1913, y gastos de estancia y locomoción en los días 26 y 27 de noviembre 1913 para la toma de posesión del nuevo jefe de la línea de Vallecas.	40,50
A D. Marcelo Yébenes, id. por máximo de recaudación en id.	15 »
A D. Juan Alonso, id. por id. en id.	10 »
A D. Agustín Martínez, id. por id. en id.	5 »
A D. Antonio Rilo, id. por normalidad en el servicio en id.	12 »
A D. José María Gallegos, id. por id. en id.	35 »
A «Garantía Agrícola é Industrial», por flúido en Vallecas en noviembre 1913.	28,08
A varios cobradores, sobrante en sus liquidaciones.	0,75
Jornales.	18.046,77
Diversiones. Explotación.	
PARQUE:	
A D. M. Espufies, por 9 placas de plata con inscripción para premios á corredores.	180 »
A D. Braulio Gutiérrez, por recaudación de cajas automáticas en octubre 1913.	30 »
	210 »
VELÓDROMO:	
A D. M. Espufies, por una copa para premio con peana y estuche.	195 »
Imprenta. Explotación.	
A D. Pedro Jiménez, gestiones por cobranza.	20 »
A Sres. Herrero y Puerta, por 500 tarjetas.	2,50
A D. Roman del Campo, factura 25 noviembre 1913, por varias herramientas.	10,90
Reparto de los números 535, 536 y 537 de la Revista.	43,50
A la Compañía Arrendataria de Tabacos, concierto de anuncios en la Revista y franqueo concertado para la id.	59,12
A varios, comisiones por anuncios en la id.	173,35
Gastos menores.	11,90
Jornales.	1.970,14
Electricidad. Explotación.	
A D. Carlos Puch, para gastos á justificar en la reparación de las líneas eléctricas de Fuenlabrada á Villaviciosa, Humanes y Moraleja.	600 »
A D. Antonio Quintano, alquiler del cuarto bajo de la calle del Baile, núm. 6, en Villaverde, en noviembre 1913.	30 »
A D.ª Joaquina López, id. del kiosco y terreno para transformador en Madrid Moderno, en id.	30 »
A D. Arturo Alemany, id. de casa en Villaviciosa en diciembre 1913, gastos por traslado de muebles desde Móstoles á Villaviciosa, locomoción y gastos de correo.	42,80
A D. Francisco León, parte de alquiler de casa que habita en Villaviciosa.	7,50
A Unión Eléctrica Madrileña, por flúido desde 27 septiembre á 1.º noviembre 1913.	13.746,77
A D. Mamerto Aparicio, 25 por 100 comisión por suscripción de pólizas.	27,72
A D. Angel Pastor, id. id.	9,85
A D. Gumersindo Montero, id. id.	7,90
A D. José Ortega, id. id.	14,30
A D. Luis Moreno, id. id.	10,48
A D. Julio González, id. id.	24,61
A D. Eulogio Benito, id. id. y gastos de locomoción en octubre 1913.	72,58
A D. Antonio Carrero, por trabajos de herrería para los postes.	181,25
A D. José Fernández de Villalta, gastos suplidos en viaje á Móstoles con el señor Bermejo.	14,80
Jornales.	2.238,86
Terrenos. Explotación.	
A D. Basilio López, comisión por venta de cuatro lotes de terreno.	80 »

Tejares.

A D.ª Isidra Fernández Soto, á cuenta de ladrillos según contrato 7 junio 1913 . . .	300 »	4.700 »
A D. Joaquín Domingo, á cuenta id. según idem 1.º mayo 1913.	2.000 »	
A D. Justo Garrido, á cuenta id. según idem idem	2.000 »	
A D. José García Deórico, á cuenta de sillillas según id. 21 octubre 1913.	400 »	

Viveros.

A D. Isidro Uria, 10 por 100 de comisión por plantas vendidas en agosto y septiembre 1913.	37,08	1.384,89
A D. Félix Pouzet, saldo factura 31 marzo é importe 20 octubre 1913, por plantas. . . .	296,25	
A D. Rafael Gil, por obras de albañilería en los pozos del vivero de la Casa de Máquinas	205,31	
A D. Tomás Pulido, por id. id.	150 »	
A D. Román López, por id. de cerrajería en los viveros de la manzana 81.	396,25	
Jornales.	300 »	

Portes.

A Compañía de los Ferrocarriles de M.Z. y A., portes de expediciones de impresos, fotografías, cable de hierro, traviesas y sacos vacíos.	456,88	7.461,58
A id. id. Caminos de Hierro del Norte, idem de un fardo de papel.	3,70	
A D. Luis García Rodríguez, id. de un Emeralite.	1 »	
A D. Benito Crespo, saldo facturas 8 agosto y 16 septiembre 1913, importe 1.º julio y á cuenta 16 septiembre 1913 por arrastres y suplidos	7.000 »	

Deudores varios.

A varios, por saldos de sus cuentas.	129,96
--	--------

Pagarés.

Importan los devueltos	8.000 »
----------------------------------	---------

Depósitos.

Importan los devueltos	24.133,35
----------------------------------	-----------

Caja de Ahorros.

Devolución á sus respectivos vencimientos de varias libretas á voluntad.	11.172 »	194.813 »
Idem á plazos.	183.641 »	

Obligaciones.

Comisiones.	838,42
---------------------	--------

Almacenes.

A D. Adolfo Alcázar, por devolución de una gorra de uniforme.	7,10
A D. Federico Batres, factura 30 septiembre 1913, por drogas.	54,30
A D. José Alcalde López, 10 por 100 de comisión por exceso de portes cobrados. . . .	342,11
A D. Andrés Gallegos, devolución del importe de 5 lámparas y 5 tulipas.	13,25
A D. Laureano Ortiz de Zárate, á cuenta factura 31 mayo 1913, por efectos de ferreteria	425 »
Quebranto sufrido en el cobro de varios reembolsos por artículos de almacén. . . .	5,30
Aduanas	222,30
Jornales.	270,28
	1.339,64

Para Vías férreas.

A Sres. Hijos de Victoriano Echavarrí, á cuenta factura 12 septiembre 1913 por 4.195 traviesas y 7 largueros	1.000 »
A Sociedad General de Representaciones, facturas 2, 6 y 27 septiembre 1913, por herramientas	278,75

A D. Gabriel Montero, saldo facturas 31 marzo por 36.735 kilos de carbón, importe de la de 31 mayo por 5.936 kilos de id. y á cuenta 1 julio 1913, por id.	3.000 »
A D. José María de la Torre, saldo factura 30 septiembre 1913, por 195.879 kilos de idem y á cuenta 31 octubre 1913 por id. . .	9.000 »
A Sres. Munar y Guitart, saldo factura 30 agosto, importe 30 septiembre y á cuenta 31 octubre 1913, por material de maquinaria.	4.750 »
A D. Silverio Bengochea, saldo factura 31 mayo y á cuenta id. 30 junio 1913, por idem de fundición.	371,80
A D. Federico Espinas García, factura 20 agosto 1913, por 3.101 kilos Oleonaftra ruso I.	2.666,85
A D. Ramón Soteras, por 800 almohadillas de lana para cajas de grasa.	360 »
A D. Santiago Gómez, factura 14 noviembre 1913, por arreglo de 11 carteras para cobradores.	23,50
A Establecimientos Decauville, factura 8 agosto 1913, por 5 cabezas tensoras. . . .	67,50
A D. Narciso Lavilla, factura 14 noviembre 1913, por 10 metros goma cuadrada. . . .	22,50
A D. Eloy Antuña de Golcochea, factura 7 agosto 1913, por tornillos y tirafondos . .	298,25
A D. José Maján, por 12 azadones, marca «Ollas»	72 »
A Sres. Lacalle y C.ª, factura 22 octubre 1913, por 60 metros tubo de goma	152,50
A D. Patricio López, facturas 26 y 29 noviembre 1913, por trabajos de maquinaria. . . .	280 »
A D. F. Farge y C.ª, factura 22 octubre 1913, por 500 kilos de algodón	435 »
A D. Adrián Plera, á cuenta factura 29 mayo 1913, por maderas	1.281,68
	24.060,33

Para Fábrica de electricidad.

A Sres. Natividad Hermanos, factura 21 octubre 1913, por reparación de un motor eléctrico.	50 »
A D. Hilario Blanch, á cuenta factura 18 septiembre 1913, por dos transformadores. .	852,66
A Sres. Himmelsbach Hermanos, francos 1.000 á 6,07 1/2 por 100 á cuenta factura 3 julio 1913, por postes de madera	1.060,75
A Sres. Wassermam Lieber y C.ª, factura 16 julio 1913, por 2 cajas «Castolin». . . .	189,87
A «Artes Gráficas», por 5 modelos gráficos para amperímetros y manómetros.	165 »
A la Sociedad A. E. G. Thomson Houston Ibérica, S. A., facturas 29 enero, 28 junio, 31 julio, 6, 13, 21 agosto y á cuenta 31 marzo y 27 agosto 1913, por material eléctrico	2.530,62
A Sres. Siemens y Halske, facturas 6 y 9 agosto y 30 septiembre 1913, por id. id. . .	214 »
A D. J. Dalmau Montero, facturas 24 septiembre y 4 octubre 1913, por id. id. . . .	780 »
A Unión Eléctrica Madrileña, factura 25 octubre 1913, por un contador eléctrico. . .	1.165,17
	7.008,07

Para Aguas.

A Sociedad General de Representaciones, factura 23 septiembre 1913 por un molino para yeso con aparato de alimentación mecánica y un juego de electro-Imanes. .	1.100 »
A Sociedad Anónima «Tubos Forjados», factura 23 octubre 1913 por tubos de hierro galvanizado y accesorios.	1.022,30
	2.122,30

Para Imprenta.

A D. Enrique Rodríguez, factura 31 octubre 1913, por 12 cajas para la imprenta. . . .	78 »
A «La Papelera Española», saldo factura 4 septiembre y 7 octubre y á cuenta 8 noviembre 1913 por papel.	1.947,75
A Sres. Sucesores de J. Neufville, á cuenta factura 31 octubre 1913, por material de imprenta.	250 »
A D. Richard Gans, á cuenta factura 28 enero 1913, por una máquina tipográfica . .	500 »
	2.775,75

Para Construcciones.

A D. José Rivera, á cuenta factura 1.º marzo 1913 por baldosines.	853,60
A Compañía Anglo-Española de Cemento Portland, factura 5 septiembre 1913 por 10.000 kilos de cemento	491,65

	Pesetas.		Pesetas
Oficinas de la Compañía.			
A D. Narciso Lavilla, por 1,670 kilos plancha gris para el despacho de construcciones.	23,40		
A Sres. Ruiz Hermanos, por colocación de una cerradura.	2 »		
A D. Antonio Martín Vega, por obras de albañilería en la instalación de calefacción.	1.070,40		1.773 »
A D. José González Cuervo, por id. de carpintería.	73 »		
A D. Paulino Duarte, por id. de cerrajería.	162 »		
A D. Luis de la Rubia, por id. de fontanería y vidriería.	270,20		
A D. Claudio Rincón, á cuenta construcción de un pozo para los retretes de la Oficina.	172 »		
Accidentes del trabajo.			
A D. Federico Trejo, factura 31 octubre 1913, por medicamentos.	49,75		
A Comisión de la Cruz Roja de Tetuán, por asistencia facultativa en los meses de agosto, septiembre y octubre de 1913.	100 »		204 »
Jornales.	54,25		
Derechos del Fundador.			
Pagado según el art. 6.º de los Estatutos			628,18
Intereses y descuentos.			
Quebranto sufrido en la negociación de 2 efectos con Sres. Urquijo y C.ª	2,22		
Idem id., en la venta de los títulos de la Deuda al 4 por 100, serie A, números 44.437 y B, números 3.555 y 3.557.	312,16		314,38
Mobiliario y Enseres.			
A D. Eduardo Ripoll, factura 7 noviembre 1913, por 12 escupideras.	24 »		
A D. Andrés Guisasaola, factura 7 noviembre 1913, por una cerradura.	2,25		126,25
A «La Nationale Caisse Enregistreuses», á cuenta de una caja registradora modelo 642.	100 »		
Sociedad de Cultura de la Ciudad Lineal.			
Nuestra entrega de cantidades cobradas por su cuenta.			258,20
Agrupación Madrileña.			
Nuestra entrega de cantidades cobradas por su cuenta.			332 »
SUMAN LOS PAGOS.			641.606,88
RESUMEN.—Existencia en 1.º de noviembre 1913.			412.707,60
Ingresos.			659.796,09
SUMA.			1.072.503,69
Pagos.			641.606,88
Existencia en 1.º de diciembre 1913.			430.897,31
Imp. Ciudad Lineal.—Admón. Lagasca, 6, bajo.—Teléfono 1215			
Para Terrenos			
A Sres. Hijos de Alexiades, factura 23 octubre 1913, por tres bruzas.	12,60	45.985,56	
A D. Francisco Iglesias, factura 31 mayo 1913, por 35 ruedas para carretillas.	175 »		
	187,60		
Para Gastos generales.			
A Sres. Rodríguez y Serrano, por dos anillas doradas.	2 »		
Pagos por artículos en almacén.			
A la Sociedad A. E. G. Thomson Houston Ibérica, á cuenta contrato 9 octubre 1912 por 6 coches y 2 equipos eléctricos.		12.620,43	
Contribuciones é impuestos.			
A la Hacienda Pública, Derechos Reales por emisión de las obligaciones 31.001 á 35.000, contribuciones sobre utilidades de señores Consejeros, Sr. Director, Sres. empleados y artistas del Kursaal en 1.º y 2.º trimestre 1913, Industrial del letrado señor Torrecilla en 4.º trimestre 1913 y territorial en Bravo Murillo, Pacifico y Alcalá en id. id.; por inspección y vigilancia en nuestras vías férreas en id. id. y por el 3,30 por 100 sobre pesetas 124.405,75 de intereses de obligaciones y pagarés en mayo 1913, comisión y timbres.	23.555,78	23.998,23	
Al Ayuntamiento de Canillas, impuesto sobre localidades vendidas en el Parque el 31 agosto 1913 y reparto gremial de cereales en 4.º trimestre 1913.	33,50		
A D. Emeterio C. García, certificación librada por la Región Agronómica para los viveros de esta Compañía, impuesto del solar del paseo de Ronda en 2.º trimestre 1913, y reintegro y gastos de expediente.	58,45		
Efectos timbrados.	350,50		
Fianzas de Empleados.			
Importan las devueltas.		23.864,15	
Anticipos á Empleados.			
Importan los concedidos.		135 »	
Casas.			
A D. Manuel de Yzarduy, devolución de cantidades ingresadas á cuenta de los contratos 508 y 510.		2.063,85	
Alquileres.			
A D. Fortunato Conde Miguel, devolución del recibo 19.315 constituido como fianza.		45 »	
Gastos Judiciales.			
A D. Juan G. Ocampo, derechos notariales en el otorgamiento de varias escrituras.	1.080,50		
A D. Federico G. del Rivero, para consignar como tasación de costas practicada en la causa contra D. Lucas Garzón.	475,95	1.612,51	
Al Juzgado Municipal del distrito del Hospital, entrega de la retención de D. Baltasar García.	56,06		

MUROPINT

448

LA MEJOR PINTURA LAVABLE
DE VENTA EN LAS MEJORES DROGUERÍAS