

La Ciudad Lineal

Revista científica de higiene, agricultura, ingeniería y urbanización

AÑO XVIII

REDACCIÓN Y ADMINISTRACIÓN: LAGASCA, 6, BAJO

NÚM 537

Madrid (Canillejas) 30 de Octubre de 1913

SUMARIO: H. G. DEL CASTILLO: La Ciudad Lineal en el Congreso de Gante.—Decálogo forestal.—FRANCISCO VIDAL Y CARETA: Tratado de musicoterapia.—COSAS DE CHICOS.—URBANIZACIÓN: Fincas en venta y alquiler, propiedad de la Compañía. Nuestras noticias. Resúmenes de ingresos y pagos verificados por la Compañía Madrileña de Urbanización durante el mes de agosto de 1913. Anuncios.

LA CIUDAD LINEAL EN EL CONGRESO DE GANTE

(CONCLUSIÓN)

No es esta la primera vez que nuestra Ciudad Lineal española se presenta ante un Congreso científico extranjero. En 1908 se celebró en Santiago de Chile el primer Congreso científico Pan americano y en él, espontáneamente, sin excitación alguna por parte de la Compañía Madrileña de Urbanización, un sabio arquitecto de aquel país, D. Carlos Carvajal, presentó en una Memoria *la ciudad lineal como arquitectura racional de las futuras ciudades y como solución al problema de las habitaciones baratas*. Este mismo señor en colaboración con la «Sociedad Central de Arquitectos» de su país, ha trazado un plan general para la reforma urbana de Santiago de Chile con varias grandes vías radiales y «una gran barriada de circunvalación que en realidad—dice el Sr. Carvajal—no es otra cosa que una verdadera ciudad lineal». El Sr. Carvajal piensa también presentar al Congreso Agrícola del Sur, que pronto se celebrará en Chile, otra Memoria en que la Ciudad Lineal figurará como sistema de colonización y repoblación de aquellos campos desiertos y pobres, en los que se pretende crear el pequeño propietario agrícola.

De Chile también llegarán muy pronto á España á estudiar en la realidad la Ciudad Lineal, que ya conocen en teoría, dos distinguidas personalidades: D. Alberto Makenna, una de las fi-

guras más salientes en el mundo de los negocios de aquella nación y uno de los principales promovedores de la transformación urbana de Santiago, y D. Manuel Lueje, español de gran prestigio, hace muchos años residente allí y fundador de una Sociedad de habitaciones para empleados, á la que se ha querido dar una forma análoga á nuestra Ciudad Lineal barriada alrededor de Madrid.

Todos estos trabajos, toda esta incesante propaganda de una idea que se está dando á conocer en Europa y América, la curiosidad que despierta en el mundo científico y entre los hombres de negocios extranjeros, deben influir en el ánimo de nuestros Gobiernos para hacerles salir de la glacial indiferencia que hasta ahora han mostrado por una concepción genuinamente española, á la que deben dar facilidades de pronto y completo desenvolvimiento. Va en ello no el interés particular de una empresa; va en ello el prestigio de España y la necesidad de favorecer los intereses económicos nacionales por los que tanto trata de hacer la Ciudad Lineal.

Los gobiernos que aspiren á una política ansiosa de regeneración económica deben llevar á la realidad las sabias doctrinas de aquel ilustre hombre que pedía «Gobiernos que sepan crear

riqueza en lugar de Gobiernos que sólo saben crear contribuciones»; de aquel hombre que nos decía que España no estaba conquistada todavía y que había que conquistarla de la miseria y la ignorancia, resolviendo ante todo y sobre todo el problema de la escuela y el de la despena; de aquel rebelde sabio que tanto predicó á favor de la redención de nuestra agricultura para la que señaló este hermoso programa:

*"muchas ovejas y pocos rebaños;
muchos árboles y pocas selvas;
muchas acequias y canales y pocos rios caudalosos;
muchas casas y pocas ciudades;
muchos cultivadores y pocos jornaleros;
pocos cuarteles y muchos soldados"*

Pues bien, la Ciudad Lineal, extendida por todo el territorio español es el programa de Costa hecho realidad.

La Ciudad Lineal supone una sabia política hidráulica para hacer de nuestros campos desiertos *"tablero surcado de un sistema arterial hidráulico, espléndida obra de arte"*; supone una acertada política forestal, con la plantación de millones y millones de árboles que hagan de nuestras áridas estepas de las Castillas, de Extremadura y de Andalucía *"vergel y bosque de árboles frutales, forrajeros y madereros que surtan de pan gratuito al labrador y establezcan el equilibrio de las fuerzas económicas roto por nuestra culpa"*; supone retener en España esos millares de campesinos gallegos, asturianos, extremeños y andaluces, que hoy día huyen mar afuera hacia nuevas tierras en busca de un pedazo de pan que aquí no encuentran; supone la división pacífica, justa, caritativa, de la propiedad territorial y su repartición entre todas las clases sociales, haciendo á todos propietarios del *coin de terre* en el que fundar una *"inacabable red de casas diseminadas por los campos, á derecha é izquierda de los caminos y de las carreteras, verdaderos Estados domésticos"* que sean, como Rusquín quería, templos que hagan santos á los que en ellos vivan; supone, en fin, la *reconquista de España* por la que con viriles acentos clamó el solitario de Graus cuando decía: *"España no está conquistada todavía. Mientras haya rocas y playas, mientras haya tierras desiertas y estériles, hay campo que conquistar para la familia y fronteras que ensanchar para la Patria."*

El Ministro de Fomento y el Director general

de Obras públicas deben favorecer en términos de la más estricta justicia los propósitos de engrandecimiento económico nacional á que la Ciudad Lineal aspira.

Para ello, téngase en cuenta que la Ciudad Lineal idea es más, mucho más, que una empresa industrial acometida con fines de lucro por una Compañía particular. La Ciudad Lineal es una idea fecunda, que aspira á marcar nuevos derroteros á la Economía política nacional; es una nueva clase de obras públicas, valientemente acometida por la iniciativa particular, para crear y difundir mucha riqueza.

La Ciudad Lineal es una nueva clase de obras públicas porque aspira á construir vías férreas—ferrocarriles pobladores, tranvías colonizadores y tranvías interurbanos—; porque aspira á construir carreteras, caminos vecinales y grandes vías urbanas higiénicas, amplias, cómodas; porque pretende el aprovechamiento de saltos de agua y la canalización de nuestros rios aprisionándolos en acequias, brazales y tuberías que rieguen campos y contribuyan á crear huertas y jardines; porque trata de repoblar montes y de plantar millones de árboles en carreteras y vías públicas y en terrenos anejos á cada casa; porque es empresa de construcción de casas baratas adquiridas á largos plazos, no para una clase social sino para todas, que todas se hallan necesitadas de la vivienda sana, alegre, independiente y rica. Y además de todo eso, combinado sabiamente para hacer barriadas modelo y nuevos centros urbanos, la Ciudad Lineal es división de la propiedad territorial en pequeñas suertes y repartición entre muchos por venta á plazos largos; es ampliación y mejora de nuestra capital; es saneamiento y repoblación del campo; es desarrollo de la agricultura y estímulo de muchas industrias rurales. Tiene, pues, derecho la Ciudad Lineal—la que nosotros estamos haciendo á las puertas de Madrid y la que puedan acometer otras empresas particulares en diferentes provincias españolas—á la protección decidida del Estado si éste quiere ser verdaderamente celoso de los intereses públicos.

Si la *garden city* ha determinado un gran movimiento de opinión, en Inglaterra primero y en otros países cultos después; si la *garden city*, por virtud de sus nobles tentativas de reforma de la ciudad, ha ocasionado la publicación de una ley tan protectora, y á la vez tan justa, como la *Housing and Town Planning Act*, de 1909,

justo es que la *Ciudad Lineal*, mucho mejor, mucho más completa, de trascendencia social mucho más honda que aquélla, determine en España reformas en nuestra legislación. Reformas que supongan, no privilegio, sino protección justa; reformas que redunden, no en beneficio exclusivo de una empresa particular, sino en interés general de nuestra Nación toda, tan necesitada de iniciativas y de alientos en el individuo, de estímulos y de tutela en los Poderes públicos.

Al Ministro de Fomento y al Director general

de Obras públicas, se dirigen, pues, estas líneas, solicitando que desde su elevada posición que tanto les enaltece y que á tanto les obliga, dediquen á la *Ciudad Lineal*, idea española la atención y el estudio que se le dedica en el extranjero. Que alienten y estimulen su pronta y completa realización, hágase donde se haga y hágase por quien se haga. Laborar por ella será laborar por el engrandecimiento de España. Laborar por ella será, en fin, crear y repartir mucha riqueza de todos los órdenes.

H. G. del Castillo.

DECÁLOGO FORESTAL

Dios ha creado el monte de la nada y ha dispuesto que sus árboles sean respetados por el hombre.

No tales los árboles del monte, que ellos, al embellecerlo, cantan la gloria de los cielos y establecen relaciones entre éstos y la tierra.

Ve en los árboles que medran en la ribera de los ríos, y en los que viven en sus cuencas, las causas reguladoras de la corriente de aquéllos.

Los árboles son la alegría del labrador y el consuelo del campesino, que los ama, respeta y venera cuando sabe que dulcifican el clima y regulan las lluvias de la comarca.

Talar los montes y destruir los pájaros, es obra de insensatos; respeta los árboles de las calles y paseos y dí por doquier que el árbol es un factor importante de nuestra vida.

Mientras seas niño, protege y respeta los árboles; cuando seas joven, procura que tus amigos

hagan lo mismo, y en todo tiempo enseña al ignorante que las lluvias cesan cuando se tala el monte, que los vientos azotan los cultivos cuando falta el árbol, que la sequía es inevitable cuando el bosque se convierte en una gran calva.

Cuando la lluvia caiga con regularidad sobre la tierra, y las semillas que depositen en ella germinen, y las cosechas se sucedan sin interrupción año tras año, mira los montes de tu patria y verás cuán lozanos se te muestran.

Si el torrente se desborda, y sale de madre el río, y las aguas arrastran la vegetación de sus riberas, piensa en repoblar cuanto antes el cauce del torrente y la cuenca del río, que otra obra artificial que intentes será remedio vano.

No censures á los hombres de buena voluntad que celebran la «Fiesta del Árbol»; antes al contrario, apláudeles y toma parto en ella, que es fiesta de paz y alegría.

TRATADO DE MUSICOTERAPIA⁽¹⁾

(CONTINUACIÓN)

El distinguido y eminente crítico de arte don Alejandro Saint-Aubin sintetiza los cantos populares de España de la manera siguiente:

«Las canciones populares del Norte y de la montaña, es decir, las más bellas y más poéticas, las que van acompañadas de fragancias del bosque, de los ecos de la abrupta serranía, de luminosos destellos, unas alegres y rientes, otras impregnadas de profunda melancolía, forman la recopilación de cantos de Asturias, Galicia, Santander, Vizcaya, Aragón y otras regiones, que anoche escuchamos con hondo deleite.»

Este párrafo tomado del *Heraldo de Madrid* se refiere al estreno en el teatro de Lara de la obra «El mensaje» de D. Sinesio Delgado.

Si á los cantos populares del Norte de España agregamos los de las mesetas centrales y los del

Mediodía, resultará un inmenso repertorio nacional que para ser estudiado debidamente, necesario es fraccionarlo en regiones de esta manera:

Cantos populares de los Pirineos.
Cantos populares Carpeto-Vetónicos.
Cantos populares Oretanos.
Cantos populares Mariánicos.
Cantos populares Penibéticos.

En el próximo artículo nos ocuparemos de los cantos populares correspondientes al Sistema Orográfico de los Pirineos.

Francisco Vidal y Careta.

(Continuará)

(1) Véanse los números 426, 428, 431, 433 á 435, 438 á 444, 447 á 450, 456, 458, 459, 463 y 464 de esta Revista.



Sociedad de Cultura.—Inauguración del curso 1913-14 y reparto de premios

Bajo la presidencia del Sr. Ministro de Instrucción pública, D. Joaquín Ruiz Jiménez, con asistencia del Director de Agricultura, D. Texifonte Gallego, y del Diputado á Cortes Sr. Buendía y con bastante concurrencia, á pesar de lo desapacible del día, se celebró en nuestro teatro, el lunes 20 del actual, la inauguración del curso escolar y el reparto de premios á los alumnos de las cuatro escuelas que sostiene la Sociedad de Cultura de la Ciudad Lineal.

El Sr. Cirajas, Presidente é Inspector general de estudios de la Sociedad, leyó una interesante y muy bien escrita Memoria—que debe ser publicada íntegra en esta Revista—en la que, después de reseñar la labor del curso anterior, en que obtuvo premio de honor el alumno del Centro 2.º Ramón Duarte, cuyo retrato se publicó en tiempo oportuno en esta Revista, habla de los propósitos para el curso presente, que se utilizará el estereógrafo para la enseñanza con seis aparatos de la casa Pestalozzi, de Nueva York; del establecimiento de clases colectivas para el bachillerato; de la implantación de la «Hucha escolar» para despertar en el niño hábitos de previsión y de economía; de la «Bib'ioteca circulante» para niños y adultos; de la adquisición de máquinas de escribir para la enseñanza; de la Exposición de Economía doméstica; del arte decorativo en la escuela y del pensionado escolar. Termina el Sr. Cirajas su notable trabajo—verdaderamente notable por las ideas que encierra, por los propósitos y aspiraciones que expresa, por el optimismo y la fe que revela—con una excitación á la Sociedad y al público en general á que secunden los esfuerzos bienhechores de la Sociedad de Cultura y le presten su protección constante.

He aquí los últimos párrafos de dicha interesante Memoria:

«Yo creo y confío, señores, en que los socios hagan constante propaganda en favor de nuestra obra; en que aquellos vecinos de la Ciudad Lineal que hoy son indiferentes para con nosotros, nos estudien primero é ingresen después en las filas militantes de este ejército, pequeñito y modesto hoy, pero entusiasta y decidido defensor de sus ideales de educación y cultura. Creo y confío en que las personas altruistas y adineradas han de fijar algún día su atención en estas instituciones y dotarlas de aquellos elementos necesarios para su mayor utilidad y esplendor. No dudéis de esta afirmación; elevad el espíritu, procurad que no cruce por vuestra mente el hálito del pesimismo y recordad que en la historia de la humanidad los ríos de oro no han seguido siempre los mismos cauces. Creo y confío en que aquellas personas que ocupando altos puestos oficiales puedan marcar derroteros y orientar la enseñanza nacional, llegarán á proteger y favorecer, previo detenido y sereno estudio, á todas las instituciones de enseñanza de iniciativa particular, siempre que estén alejadas de todo exclusivismo sectario.

»Y, finalmente, admitiendo con el excelentísimo Sr. D. Santiago Alba que: «Todo el problema español reside á la hora presente en la Escuela; todo el problema español es un problema pedagógico... España necesita maestros nuevos, nuevas orientaciones, labor pedagógica enteramente nueva»...; creo y confío que el día que todos, absolutamente todos, gobernantes y gobernados, admitan como credo adaptable á todas las opiniones políticas estas palabras del Sr. Alba, habrá llegado la hora de la regeneración y progreso de nuestro pueblo, digno por todos los conceptos de progresar y ser regenerado.»

El reparto de premios se hizo por el Sr. Ruiz Jiménez ayudado por los Sres. Caunedo y Za-

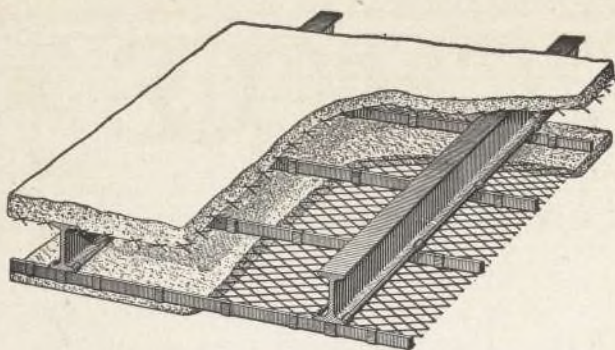

METAL DEPLOYE

Para construcciones de cemento armado

FABRICADO POR LOS

Talleres de Zorroza.

Para precios, pedidos y datos, dirigirse á

RIVIÈRE

**RONDA SAN PEDRO, 58
BARCELONA**

Casa en Madrid: calle del Prado núm. 4

Remitiremos á quien lo pida el nuevo folleto ilustrado tratando en detalle las múltiples aplicaciones y ventajas del empleo del Metal Déployé.

Agentes exclusivos para la venta de este producto en la Península é islas adyacentes

A. E. G. THOMSON HOUSTON IBERICA

CALLE DEL PRADO. 20.—MADRID

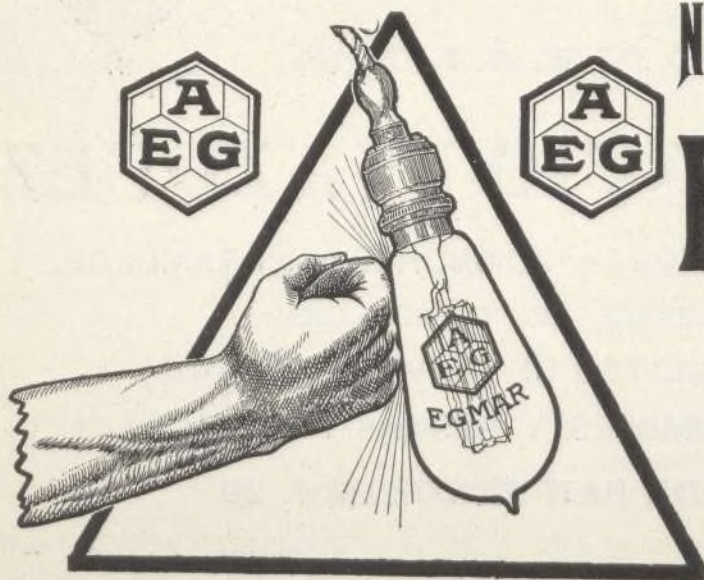

NUEVA LAMPARA EGMAR

DE

ALAMBRE DE METAL

Única irrompible

Un watio por bujía.

DISPONIBLE

LOS MÁS
SELECTOS

CHOCOLATES Y CAFES

EMILIO GONZÁLEZ

Antiguo
dependiente de

VENANCIO VAZQUEZ

GALLETAS Y BIZCOCHOS ♦ BOMBONES Y CAMELOS

AZÚCARES Y CACAOS

ALMACEN DE ACEITES DE OLIVA FILTRADOS

CONSERVAS, LEGUMBRES Y PASTAS PARA SOPA

CARRERA DE SAN JERÓNIMO, 29

CUATRO CALLES

TELÉFONO 146

NOTA.—Esta antigua casa dedica uno de sus coches al reparto á domicilio en Ciudad Lineal



pata. El Ministro, con exquisita amabilidad y delicada llaneza, prodigó frases de felicitación y de alientos á los alumnos más aplicados, á las niñas más monas y más despejadas, á veces aun á los alumnos más atrasados, á quienes excitaba cariñosamente á estudiar, á corregirse, á imitar á sus compañeros mejores.

Después del reparto de premios el Sr. Ministro pronunció un hermoso discurso de tonos familiares, en que con gran naturalidad se mostró orgulloso y emocionado al asistir á una fiesta tan culta y tan agradable, de enseñanza para la niñez y de progreso para la sociedad. Dedicó muchos y muy expresivos elogios á la Compañía Madrileña de Urbanización, en la que dijo hay hombres de gran valía, que no contentos con hacer por el propio esfuerzo una barriada original, sana, alegre y cómoda, están haciendo una gran labor de cultura social, sosteniendo por esfuerzos exclusivos de la iniciativa particular centros de enseñanza en los que se marcan derroteros pedagógicos con los que todo gobernante debe estar perfectamente de acuerdo, porque en dichos centros se da una enseñanza muy práctica y grandemente educativa, que no solamente trata de hacer hombres inteligentes, hombres sabios, sino, lo que vale más, trata de hacer personas honradas, personas cultas, que en la calle, en el hogar, en el taller, en la oficina, en todas partes y en todos los actos de su vida, se porten como buenos ciudadanos. El Sr. Ministro terminó su interesante discurso diciendo que la acción del Estado debe ponerse al lado de la Sociedad de Cultura y ofreció que el Ministerio de Instrucción pública, favorecerá los propósitos de dicha Sociedad, no sólo mientras él se halle al frente de dicho departamento sino cuando otras personas le sustituyan.

Fué la tarde del 20 de octubre una tarde feliz para nuestra barriada. Tarde de fiesta, de paz, de alegría honrada, de trabajo fecundo, en que unidos una vez—¿por qué no estarlo siempre?—el Estado tutelar y el ciudadano trabajador, asociados elementos muy valiosos, han hecho mucho en esta noble empresa de encaminar al niño por los senderos de la vida, educándole, enseñándole á dominarse, á luchar, á preparar una humanidad más laboriosa, más pacífica y más feliz.

Nuestra entusiasta carísimisima enhorabuena á cuantos tomaron parte en ésta fiesta y singularmente á los héroes principales de ella, el se-

ñor Ruiz Jiménez y el Sr. Cirajas. Y luego un aplauso sincero, un aplauso de agradecimiento que les compense de muchas amarguras, á los héroes anónimos de la fiesta, á los dignos y laboriosos profesores de la Sociedad de Cultura D.^a Emilia F. Barrio, D.^a Francisca Baig, D. Joaquín Ruiz y D. Jaime Arnau, que en parte principalísima han contribuido á los hermosos resultados obtenidos en la educación de los niños y niñas de la Ciudad Lineal.

Extracto del discurso pronunciado por el Excelentísimo Señor Ministro de Instrucción pública

Con el natural entusiasmo y emoción profunda he dado los premios á los niños, y si en mí es grande, reconozco, comparando, cómo será en los padres y madres.

Estos actos son actos conmovedores, no solamente para aquellos que reciben el premio, sino para todos cuantos asistimos dominados por la alegría.

Comprenderéis que después de estas palabras he de declarar que agradezco profundamente se me haya asociado á un acto de esta clase, porque ¿qué menos puede hacer un ministro de Instrucción pública que asociarse á estos actos, en los que se pone todo nuestro empeño y nuestro corazón?

Yo he de felicitar á todas aquellas personas que no contentas con haber realizado esta obra hermosa de levantar en la parte de Madrid más elevada una ciudad higiénica, lo han hecho de una ciudad culta, como así lo revela la hermosa Memoria que hemos oído leer al Sr. Cirajas, porque después del relato que se nos ha hecho de lo que aquí se enseña, no nos queda duda de que hay una orientación eminentemente educativa y pedagógica definida, que los dignos profesores que están al frente de estas escuelas merecen el elogio del ministro de Instrucción pública.

Todos hemos oído y hemos visto que estas escuelas se orientan en una dirección evidentemente educativa, que es lo que necesitan los niños, los hombres y las mujeres, y tanto estoy convencido, señoras y señores, que si en mi mano estuviese, introduciría un cambio, porque creo que no basta enseñar á leer y escribir, lo que importa es enseñar á que sean educados y eso ocurre aquí, no lo dudo, pues bien claro ha dicho el Sr. Cirajas cómo se comportan los alumnos en la calle, porque no es raro que éstos sean buenos por temor ó egoísmo en la escuela, pero en la calle es cuando se ve la labor del maestro y la del padre. Fijarse bien en esto. La labor del maestro será inútil si los padres no establecen

una acción de continuidad entre el hogar y la escuela; es decir, que se truequen los papeles para que el maestro sea en la escuela el padre y el padre sea en la casa el maestro; y tan en esta orientación estoy, que recuerdo siendo yo Delegado regio de primera enseñanza que realicé la fiesta primera de la Escuela que se hizo en España, y en esa fiesta de la Escuela, ¿sabéis á quién premié? No á los más aplicados, sino á los más educados; y cuando yo di los premios, consistentes en cartillas de 250 pesetas, pedí á los maestros que al informar lo hiciesen solamente de los que habían demostrado más educación, y las cartillas se repartieron por S. M. el Rey á aquellos niños y niñas que no habían maltratado los árboles ni los pájaros y que habían sido cariñosos para con sus compañeros, es decir, á todos aquellos que habían demostrado buen corazón y ser buenos ciudadanos, y eso es lo que nos ha dicho el Sr. Cirajas, que aquí hay esos buenos ciudadanos, buenos españoles de buenos padres, pues aquel que sale de la escuela y respeta á los ancianos, no maltrata á los árboles, etc., etc., no hay duda que está en el mejor camino de hacer bien y ser honrado.

Por esto no olvidéis, niños y niñas de la Sociedad de Cultura, que el Sr. Cirajas se congratula de que vuestra conducta en la calle es buena y el ministro os dedica desde el fondo de su alma su felicitación y os ruega que sigáis así, que todo serán felicidades y contaréis con el apoyo de los demás.

Yo os estimuló á que vuestro régimen siga siendo el marcado en esta Memoria, régimen de educación.

Yo he de procurar organizar el Cuerpo médico escolar y reglamentarlo, teniendo en cuenta las indicaciones del Sr. Cirajas, el cual tiene mucha razón. Hay que procurar que no sea un vivero más donde crezcan toda clase de árboles, y esto se hace solamente creando los médicos especialistas, cuerpo para el cual serán preferibles aquellos que se hayan distinguido por su amor al niño y su especialidad por la pediatría.

La fundación de sanatorios para niños tiene una importancia tal que se recomienda sola, pues basta recordar que mueren en España todos los años más de 125.000 niños y que sólo en Madrid de 16.000 á 17.900 personas de las que la mitad son menores de veinte años, y menores de cuatro á cinco años mueren 5.000; por lo tanto, es tal el interés que hay que poner en este asunto que no necesita comentario ni estudio.

Cuente, pues, el Sr. Cirajas, que me ha prestado un servicio al indicarme esto. En cuanto á las indicaciones que me hace ya queda dada la respuesta, que haré más categórica: la Sociedad de Cultura puede pedir al Ministerio de Instrucción pública cuantos auxilios necesite, que cuenta con mi cooperación para lo que sea preciso para salir adelante, en la seguridad de que no hemos de poner ninguna dificultad y que como yo estimarán todos los ministros.

Todo lo que habéis hecho merece un aplauso, y yo, como representante del Gobierno, os digo que sigáis en vuestra empresa porque os acompaña, no sólo nuestro aplauso, sino el de toda España.

La Infanta Isabel y la Sociedad de Cultura

Su Alteza Real la Infanta Isabel, la popular y queridísima Infanta, que asociándose á las necesidades de su pueblo, vive constantemente en comunicación con él y está siempre dispuesta á enjugar lágrimas y á socorrer infortunios, á tomar parte en fiestas populares y á proteger toda idea de cultura, ha tenido la bondad de conceder un donativo de 200 pesetas para la Sociedad de Cultura de la Ciudad Lineal, cantidad que será destinada á la adquisición de un aparato de proyecciones para cuerpos opacos.

Con dicho aparato de proyecciones pensamos organizar este curso una serie de conferencias de vulgarización de arte, de enseñanza, de geografía y viajes, etc., á las que esperamos asistan, además de todos los niños y niñas de nuestras escuelas, una gran parte del público de nuestra barriada. Á alguna de ellas pensamos invitar á Su Alteza.

Gracias mil á la ilustre dama que siempre generosa, siempre amante del progreso, con su donativo, que ya es el segundo que hace á la Sociedad de Cultura de la Ciudad Lineal, nos permitirá desarrollar hermosos propósitos de enseñanza y de arte. Y gracias también muy expresivas y muy sinceras á nuestro querido amigo el Consejero D. Ramón Fort, que ha sido el emisario encargado de obtener de la Infanta dicho donativo, que tanto ha de ser aprovechado por los niños de la Ciudad Lineal.

Regalo de boda

(PUERICULTURA)

Contadísimas serán las personas que se hayan librado de este compromiso de amistad ó parentesco. Así como también serán muy contadas las que han tenido el convencimiento absoluto de haber regalado algo útil y provechoso.

¡Cuánto dinero mal gastado! ¡qué de cachivaches inútiles y ridículos! la sombrilla que no se usa, el indispensable galletero, el caprichosito (?) centro de mesa, el no menos artístico estuche con trinchante, el siempre obligado juego de te (con h ó sin ella), la múltiple variedad de cajitas con cucharitas para el helado ó para café no dejando de incluir en esta colección el célebre pavo real de cola *acuchillada* con dorados cuchillos de postre.

De esto hemos regalado todos aun sabiendo de antemano que en la primera ocasión que se les presente á los agasajados, salen hoy unos y mañana otros de estos «valiosos regalos» á cumplir por segunda ó tercera vez su misión y así llenan la vida de *cumplimientos* y atenciones sociales hasta que el deterioro consiguiente los hace imposibles para ostentar dignamente el título de nuevos.

Yo he regalado objetos de boda de los incluidos en la lista (¡cómo no!), pero en cambio he hecho regalos verdaderamente útiles en dos ocasiones tan sólo.

Fué la primera á propósito del enlace matrimonial de un buen amigo á quien abordé lisa y llanamente preguntándole:

—¿Qué quieres que te regale?

Y él, sorprendido sin duda por el procedimiento me contestó tan lacónicamente como la pregunta exigía:

—Pues mira chico, dame el dinero que piensas gastar y me haces un favor.

Así lo hice, y encantado de «un sistema» que encierra la ventaja de la utilidad y la supresión de tanto quebradero de cabeza... para después caer en lo mismo de siempre, hice firme propósito de repetir la pregunta en todas las ocasiones que se me presentaran.

Y esta ocasión se presentó. Se casaba la hija de unos amigos íntimos. Chica de gran talento, de singular cultura, de esas mujeres que *leen* y piensan con claridad admirable.

En nuestras antiguas tertulias familiares habíamos charlado de todo, ridiculizando costumbres (tal vez esta de los regalitos), comentando los éxitos teatrales, discutiendo la literatura, la música, etc., y preferentemente de cultura y pedagogía, así como también, complacientes sin duda al conocer mis entusiasmos profesionales, orientaban la conversación con temas de puericultura.

Una tarde me dieron cuenta *oficial* de la boda

de la niña y yo, sin más preámbulo hice decidido mi preguntita...

Nuestra amiga no contestó y quedó en pensarlo.

Nuevas visitas á la casa con repetición insistente de mi pregunta, hasta que la aproximación de la fecha de la boda la hizo contestar, aunque no tan categóricamente como «mi procedimiento» me tenía acostumbrado.

Charlamos... sentamos la conclusión lógica y natural de que es preferible un regalo que si en el momento pudiera ser inútil, andando el tiempo prestara grandes servicios y hasta fuese necesario.

Entonces los rodeos fueron más acentuados, las súplicas para no ridiculizar su ocurrencia más insistentes, hasta que á un cariñoso mandato de su papá dió la respuesta tanto tiempo esperada.

—Querría—dijo—algo que teniendo en cuenta las constantes predicaciones de usted y pensando en que Dios ha de concederme hijos, haya de serme útil é indispensable... quería un buen pesa-bebé.

La sorpresa causada en todos fué grande y nos hizo guardar silencio; el marcado rubor de la joven nos impulsó rápidamente á cambiar la conversación y charlamos de cosas indiferentes.

Al salir de la casa acudí rápidamente á un bazar médico y compré el mejor pesa-bebé; el regalo de boda más práctico y más necesario, que á decir verdad, jamás se me había ocurrido.

Con la entrega de mi regalo hice acompañar una tarjeta que aunque á ciertas personas pueda parecer cursi, copio aquí.

La tarjeta decía «Deseo mil felicidades en su matrimonio á la que Dios concederá hijos puesto que indudablemente ha de ser una buena madre».

Nimarci





FINCAS EN VENTA Y ALQUILER

PROPIEDAD DE LA COMPAÑÍA

Durante el verano aunque tuviésemos 500 fincas para alquilar, todas se alquilarían á juzgar por la demanda creciente de todos los años.

Para los que no han podido satisfacer su deseo ofrecemos ahora la lista de un corto número de fincas, con relación al total de las de la Compañía, recordándoles que por la temporada de verano cobramos tanto ó poco menos que en todo el año. De suerte que alquilándolas pronto resuelven bien las dificultades del veraneo próximo.

Para la venta á plazos en 20 años se hacen dos contratos uno del terreno y otro de la construcción. Por la construcción se pagarán 11,67 pesetas mensualmente en el primer año por cada 1.000 pesetas, cuya cuota va decreciendo hasta pagar 4,54 pesetas cada mes en el último año. Por el terreno se pagará mensualmente la cantidad que resulte de dividir su importe total por 240 ó sea por el número de plazos en los veinte años. Al pagar el primer plazo mensual se dispone de la finca.

Finca situada en la calle de Eladio López Vilches, manzana 70 de la Ciudad Lineal.

Solar de 40 metros de fachada por 40 de fondo, equivalente á 1.600 metros cuadrados.

Hotel de planta baja con terraza al frente, de 13 metros de fachada por 7 de fondo, equivalente á 91 metros cuadrados de superficie construida, distribuido en ocho habitaciones.

Casa para guarda y cobertizo para dependencias, depósito para agua y cerramiento del solar con muro de fábrica de ladrillo y puerta y verja de hierro en fachada á calle.

Valor del solar.....	9 250 ptas.
Id. de las construcciones, arbolado, instalación de tuberías, etc.....	20 000 »
TOTAL PESETAS.....	29.250

Alquiler mensual 75 ptas.—Alquiler anual 750 ptas.

Finca situada en la manzana 72 de la Ciudad Lineal, con fachada á calle posterior oriental.

Solar de 20 metros de fachada por 20 de fondo, equivalente á 400 metros cuadrados.

Casa de 10 metros de fachada por 7 de fondo, igual á 70 metros cuadrados de superficie construida, con seis habitaciones y una terraza delante de la fachada de la misma.

Solar cercado con muro de fábrica de ladrillo y puerta de hierro en fachada á calle.

Valor del solar.....	2.250 ptas.
Id. de la casa y cerramiento.....	10.000 »
Id. de la instalación de agua y depósito.....	250 »

TOTAL PESETAS..... 12.500

Alquiler mensual 50 ptas.—Alquiler anual 500 ptas.

Finca situada en la prolongación de la manzana 82 de la Ciudad Lineal, calle de Matías Turrión.

Solar de 35 metros de fachada á calle por 40 de fondo, equivalente á 1.400 metros cuadrados.

Casa de planta baja de 9 metros de fachada por 15 de fondo, igual á 135 metros cuadrados de superficie construida, distribuida en 10 habitaciones y nave construida á la derecha del solar destinada á vaquería y cabrerizas y división para el corral.

El cerramiento es provisional.

Valor del solar.....	14.000 ptas.
Id. de la casa.....	15.000 »
Id. de los cobertizos.....	5.000 »

TOTAL PESETAS..... 34.000

Alquiler mensual 100 ptas.—Alquiler anual 1.000 ptas.

Finca situada en la manzana 83 de la Ciudad Lineal, con fachada á la calle de Bueso Pineda.

Solar de 20 metros de fachada por 40 de fondo, equivalente á 800 metros cuadrados.

Hotel de planta baja con terraza al frente y una galería de cristales en fachada lateral derecha. Tiene 10,50 metros de fachada por 11,50 de fondo, equivalente á 120,75 metros cuadrados de superficie construida y está dividido en ocho habitaciones. En la cocina hay una es-

calera para acceso á la cámara, la cual tiene habitaciones para criados.

El solar está cercado con muro de fábrica de ladrillo y puerta y verja de hierro en fachada á calle.

Valor del solar..... 4.500 ptas.
Id. de las construcciones,
instalación de agua, etc.. 18.000 »

TOTAL PESETAS..... 22.500

Alquiler mensual 125 ptas.—Alquiler anual 1.200 ptas.

Finca situada en la calle de Manuel Marañón, manzana 84 de la Ciudad Lineal.

Solar de forma irregular de 40,15 metros de fachada, con una superficie de 825 metros cuadrados.

Casa de planta baja de 9,50 metros de fachada por 7 de fondo, con una superficie construida de 67,50 metros cuadrados y dividida en siete habitaciones.

Muro de contención para cerramiento de fachada á calle con puerta y antepecho de hierro y escalinata para acceso al solar. En el resto cerramiento provisional.

Valor del solar..... 4.500 ptas.
Id. de la casa y cerramiento. 10.000 »
Derechos de toma de agua y
arbolado..... 500 »

TOTAL PESETAS..... 15.000

Alquiler mensual 50 ptas.—Alquiler anual 500 ptas.

Finca situada en la prolongación de la manzana 97 de la Ciudad Lineal.

Solar de 20 metros de fachada por 38,30 de fondo, con una superficie de 766 metros cuadrados.

Casa de planta baja de 10 metros de fachada por 7 de fondo equivalente á 70 metros cuadrados de superficie construida, distribuida en seis habitaciones.

Cerramiento de todo el solar con muro de fábrica de ladrillo y puerta de hierro en fachada á calle.

Valor del solar..... 4.300 ptas.
Id. de la casa y cerramiento. 7.700 »

TOTAL PESETAS..... 12.000

Alquiler mensual 50 ptas.—Alquiler anual 450 ptas.

Barriada de Canillejas.—Casa núm. 1.

Tiene dicha casa 10 metros de fachada por 7 de fondo con una superficie construida de 70 metros cuadrados, distribuida en seis habitaciones.

Jardín cercado delante de la casa de 10 por 6 metros y corral cercado detrás de la misma con dos cobertizos, uno para retrete y baño y otro para gallinero.

Precio del terreno..... 750 ptas.
Id. de la construcción..... 6.000 »

TOTAL PESETAS..... 6.750

Alquiler mensual 35 ptas.—Alquiler anual 350 ptas.

Barriada de Canillejas.—Casas núms. 3 y 4.

De las mismas dimensiones que la anterior, estando el corral sin cercar y con sólo cobertizo para retrete.

Valor del terreno de cada casa 750 ptas.
Id. de la construcción..... 5.000 »

TOTAL PESETAS..... 5.750

Alquiler mensual 35 ptas.—Alquiler anual 300 ptas.

NUESTRAS NOTICIAS

La Ciudad Lineal en el Museo Social de Barcelona.

Para asuntos particulares, y por breves días, nuestro querido amigo y consocio el Sr. González del Castillo saldrá pronto para Suiza, Italia y Viena. Á su paso por Barcelona, y en virtud de gestiones hechas con el señor Montoliú, ilustrado é infatigable secretario de la sociedad cívica «La Ciudad Jardín», el Sr. Castillo se detendrá allí unos días para instalar en la Exposición permanente del Museo Social de dicha ciudad, una amplia sección exclusivamente destinada á *ciudades lineales*, análoga á la que figura en la Exposición del «Congreso de Ciudades» de Gante.

En la Exposición del Museo Social de Barcelona, la Ciudad Lineal figurará al lado de las ciudades-jardines del extranjero, exponiéndose varios planos detallados de nuestra barriada, del proyecto de Ciudad Lineal de 50 kilómetros alrededor de Madrid y del proyecto de una *ciudad lineal* gigantesca de Madrid á Valencia; planos de una calle principal de 60 metros de anchura para una *ciudad lineal ideal*, etc. También figurarán colecciones de fotografías de talleres, parque de diversiones y edificios principales de la Ciudad Lineal, barriada á las puertas de Madrid; colecciones de nuestra

revista LA CIUDAD LINEAL; folletos, memorias, anuncios, etc., y una gran cantidad de tarjetas postales con vistas de edificios y alrededores de la Ciudad Lineal madrileña.

Probablemente figurará también en dicha Exposición permanente del Museo Social de Barcelona una gran *maquette* ó plano en relieve que reproduzca exactamente un trozo de ciudad lineal y que será de una gran propaganda para este sistema originalísimo, fecundo y digno de estudio, de arquitectura nueva de ciudades.



CIUDAD LINEAL.—Paseo central de la calle principal

Tranvía al Colegio de la Paloma.

Se hará el apartadero que falta y que se ha visto es muy necesario tan luego como lleguen los carriles Phoenix pedidos.

El público satisfecho y la empresa también.

Para bien de todos hace falta continuar el plan del Sr. Rodríguez (q. e. g. e.) de mejorar la Dehesa de la Villa hasta justificar el nombre de Parque del Norte. Por de pronto plantar en este invierno las muchas marras que se notan en el arbolado, regar más en el verano y explanar bien los caminos trazados aunque sea con tierra solamente por ahora.



CIUDAD LINEAL.—Finca "Marichu", manzana 91

Folleto interesantes.

Ponemos en conocimiento de los numerosos clientes de la Compañía que desean adquirir los folletos comprensivos de las conferencias dadas en el Ateneo de Madrid por el entusiasta propagandista de nuestra obra, D. Hilarión González del Castillo, tituladas «Ciudades Jardines y Ciudades Lineales» y «Pompeya y la Ciudad Lineal», que se hallan de venta á los precios de una y dos pesetas, respectivamente, en las librerías siguientes:

Adrián Romo, Alcalá 7; Gutenberg, Plaza de Santa Ana; San Martín, Puerta del Sol, 12; Fernando Fe, Puerta del Sol, 15; Librería Internacional, Alcalá, 18.

Lo que es la Ciudad Lineal.

La Ciudad Lineal es la barriada más aristocrática y distinguida de los alrededores de Madrid.

Títulos nobiliarios y familias de la buena sociedad madrileña habitan invierno y verano sus respectivas fincas. Comerciantes é industriales acaudalados, médicos de gran fama, altos empleados de las oficinas de Madrid, sacerdotes, militares retirados y en activo servicio, alternan la vida del trabajo y de los negocios de Madrid con la vida tranquila y sana del campo en la Ciudad Lineal.

En los terrenos de menor precio conviven con los propietarios ricos, en fincas más modestas, gran número de empleados de corto sueldo y de obreros en buena posición por su jornal elevado.

Todos ellos hacen el gran negocio, que es el de la salud. Cada casa es un sanatorio en el que los enfermos crónicos y los achacosos prolongan su vida y los niños y los jóvenes se crían sanos y robustos.

Con lo que se ahorra en médicos, en medicinas y en empresas fúnebres, sobra para pagar á plazos el terreno y la casa, convirtiéndose en propietario de una finca, en vez de ser inquilino perpetuo sin casa propia.

Compensan en parte estas ventajas los mayores gastos en comestibles, en bodas y bautizos.

En la Ciudad Lineal no hay, salvo contadísimas excepciones, ni caseros ni inquilinos y en diez y ocho años no hubo que lamentar ni crímenes, ni incendios, ni epidemias.

Juzgado Municipal de Canillas.

Han sido nombrados Juez municipal propietario y suplente, respectivamente, los vecinos de la Ciudad Lineal D. José María Olivares y D. Santiago Paredes Martínez.

Felicitamos al vecindario de Canillas y al de Ciudad Lineal por la designación de tan buenos ciudadanos, aplaudiendo y agradeciendo á la Junta de Gobierno de la Audiencia de Madrid tan acertada designación.

Enhorabuena.

Ha sido adjudicada en pública subasta á la Sociedad en Comandita J. Dalmau Montero, la instalación de pararrayos en la catedral de Córdoba, en pesetas 41.699,69.

El Estado está de enhorabuena, por haber recaído la adjudicación en una casa reconocida desde hace tiempo como una de las primeras de España en esta clase de instalaciones.

Cobro de cupones en billetes del tranvía y suministro de agua.

Para cobrar en billetes de tranvía ó en pago de agua con la bonificación del 50 por 100 los poseedores de obligaciones inferiores al número 3.000 deberán presentar los cupones acompañando los títulos de las obligaciones respectivas sin cuyo requisito no será posible obtener la bonificación del 50 por 100.



CIUDAD LINEAL.—Finca "La Quinta", manzana 83

Únicamente no será precisa la presentación de las obligaciones teniendo éstas depositadas en la Caja de la Compañía, evitando con esto á los señores obligacionistas diversas molestias.

Proveedores de la Ciudad Lineal.

Los más recomendables son los siguientes:

El pan, á domicilio, de la tahona de la carretera de Aragón, calle de Vallejo.

La carne, á domicilio, de las carnicerías de D. Remigio Casado, manzana 75, junto al Kiosco Árabe, y manzana 96, esquina á la calle de López Aranda y en la tienda de D. Vicente Olmos, en Tetuán.

La leche, á domicilio, de las vaquerías siguientes: D. Alonso de Saavedra, manzana 96; D. Manuel Pérez Stela, carretera de Hortaleza y «La Merced», manzana 97.

El vino, á domicilio, de la tienda de D. Nicasio Gutiérrez, establecida en la calle principal de la Ciudad Lineal, esquina á la carretera de Aragón.

Pescados, frutas y verduras, á domicilio en carro, por el vendedor Paco.

Tiendas de comestibles, de D. Remigio Casado, manzanas 75 y 96. Servicio á domicilio.—De D. Miguel Agusti, carretera de Hortaleza y carretera de Aragón.

Fábrica de galletas y pastas finas de todas clases, de D. Pedro L. Ferreiro, con fachada á la carretera de Aragón.

Restaurant y bar del Parque de diversiones.

Carbonería establecida en el mercado inmediato á la fábrica de electricidad. Servicio á domicilio.

Farmacias, del Dr. D. Federico Trejo, calle de Pablo Vidal, próxima á la carretera de Hortaleza, y del doctor D. Mariano Campiño, calle de Alcalá, próxima á la parada del tranvía.

Droguería, Sr. Agraz, carretera de Aragón, Pueblo Nuevo.

Maicera, masajista y callista, María G. de Arocena.—A domicilio: de 9 á 1. En el gabinete: de 3 á 7. Precio á domicilio en la Ciudad Lineal: 10 pesetas.—Los Madrazo, 1, teléfono 3530.

Callista, Pelegrín Meléndez.—Alcalá, 6.

Carpintería mecánica de los Sres. Ruiz Hermanos, manzana 87.

Veterinarios, D. Gregorio Orozco y D. José María Sembi.

Vidriero, D. Luis de la Rubia, calle de Sánchez Díaz.

Herreros y cerrajeros, D. Román López, manzana 90 y D. Paulino Duarte.

Talleres de planchado, «La Burgalesa», Marqués de Hoyos, 5, hotel, Ciudad Lineal.—Angela Gañén, calle de Ezequiel Solana, núm. 4, carretera de Aragón.

Ferrocarril á Colmenar Viejo

SALIDA DE CUATRO CAMINOS.—A las 5,25 y 7,34 de la mañana y á las 2,20 y 7,50 de la tarde.

SALIDA DE COLMENAR.—A las 3,28 y 7,28 de la mañana y á las 12,30 y 6 de la tarde.

Los domingos, además de estos trenes, saldrá otro á las 8,12 de la noche.

PRECIOS.—De Cuatro Caminos á Colmenar ó viceversa 3,50 pesetas en 1.ª clase y 2,75 en 2.ª clase.

BILLETES Á PRECIO REDUCIDO.—En los trenes

que salen de Colmenar Viejo, á las 3,28 de la madrugada y de Cuatro Caminos á las 5,25: Por un viaje de Colmenar á Cuatro Caminos ó viceversa, 1,50 pesetas.

Billetes de ida y vuelta para los domingos en 2.ª clase:

De Cuatro Caminos á Colmenar y regreso, 3,00 pesetas.

De Tetuán á Colmenar y regreso, 2,70 pesetas.

De Fuencarral á Colmenar y regreso, 2,00 pesetas.

El viaje de ida se efectuará en los trenes que salen de Cuatro Caminos á las 5,25 ó 7,34 de la mañana, y el de regreso en los que salen de Colmenar á las 6 de la tarde y 8,12 de la noche.

La expedición de estos billetes se verificará en las respectivas estaciones durante toda la semana, incluso el domingo, hasta media hora antes de la salida del tren para que han de utilizarse. El viaje de regreso debe efectuarse el mismo día.

TARJETA DE ABONO.—Con dos retratos para utilizarla indistintamente por cada uno de los interesados: 45 pesetas al mes por un viaje diario de ida y otro de vuelta, entre Colmenar y Cuatro Caminos, precisamente en los trenes que salen de Colmenar á las 3,28 de la madrugada y de Cuatro Caminos á las 2,20 de la tarde.

La Empresa de Coches de Manuel Simón se encarga del transporte de cantarillas de leche entre Miraflores y Madrid por 10 pesetas mensuales y admite encargos á razón de pesetas 0,50 por fracción de 10 kilos entre Colmenar y Miraflores.

Los bultos cuyo peso no exceda de 20 kilos que se lleven como equipaje se transportarán gratuitamente.

Servicio combinado entre el Tranvía de Ventas á Canillejas y la Tartana de Barajas.

Desde el día 8 de septiembre se ha modificado el servicio combinado entre el Tranvía de Ventas á Canillejas y la Tartana de Barajas, en la forma siguiente:

Horas de salida de Ventas: 8,25, 12,25 y 17,25.

Horas de salida de Barajas: 8,00, 12,00 y 17,00.

El precio de Ventas á Barajas ó viceversa será el de 80 céntimos.

CASA VIEJA en la Guindalera, parada del tranvía, á duro el pie; buena renta.

Se cambiaría esta finca por otra en la Ciudad Lineal.

Se venden en la manzana 97, dos lotes á calle principal, cercados, con casa con azotea para guarda, depósito para agua, invernadero, plantación, etc.—Precio, 15.000 pesetas

POR DERRIBO de la casa Astrarena, Fuencarral, 2, la fotografía de José Bueno se ha trasladado á la Carrera de San Jerónimo, 10 (antes de Navarro), donde sigue ofreciendo al público toda clase de retratos, postales y grupos á los más económicos precios. Especialidad en retratos para tranvías, kilométricos y toda clase de carnets. Precios especiales á los militares. Se retrata todos los días de nueve de la mañana á once de la noche. Carrera de San Jerónimo, 10, Madrid.

MARINELLI, DENTISTA, precios moderados para los vecinos de la Ciudad Lineal. Infantas, 24, frente á la Plaza de Bilbao.

SE VENDE un lote de terreno en la manzana 90, próximo al Teatro, con cerca de ladrillo, casa con tres habitaciones y agua del Lozoya. Razón: Oficinas de la Compañía, Ciudad Lineal.

RESÚMENES

E INGRESOS Y PAGOS VERIFICADOS POR LA "COMPAÑIA MADRILEÑA DE URBANIZACIÓN"
DURANTE EL MES DE AGOSTO DE 1913

INGRESOS

	Pesetas		Pesetas
Valores emitidos y depósitos.		Comisiones.	
Obligaciones al contado.	9.760 »	Cobrado por este concepto.	812,75
Idem á plazos (Caja de Ahorros).	448.633 »		
Importan los depósitos constituidos	9.579,03	Intereses y descuentos.	
	467.972,03	Cobrado por este concepto.	1.700,86
Terrenos. Explotación.		Gastos generales.	
Cobrado por plazos.	13.362,13	De sellos y gastos de correo.	142 »
Idem por transferencias y varios.	1.022,50		
	14.384,63	Accidentes del trabajo.	
Aguas. Explotación.		De varios, por indemnizaciones.	92,25
Cobrado por suministro, uso de calles é instalaciones.	9.326,76	Contribuciones é impuestos.	
Vías férreas. Explotación.		Del 3,30 por 100 de los intereses pagados en el mes . . .	4.606,33
Recaudación por viajeros.	58.090,17	Deudores varios.	
Venta de billetes con 50 por 100 de bonificación	1.116,46	De varios, por saldos de sus cuentas.	550,05
De tarjetas de circulación á precio reducido	53 »	Fianzas de empleados.	
De transporte de mercancías.	6.375,65	Importe de varias constituidas.	3.384,80
De varios servicios especiales.	3.445,87	Anticipos á empleados.	
Construcciones.		Cobrado á cuenta de los concedidos.	358,25
Cobrado por plazos.	31.744,53	Viveros.	
Idem por alquileres.	5.459,50	Venta de plantas.	28,50
Idem por proyectos y transferencias.	50 »	Tejares.	
	37.254,03	Venta de ladrillos.	21.698,30
Electricidad. Explotación.		Importe del consumido en las estaciones de Fuencarral y Colmenar	338,12
Cobrado por flúido é impuesto para la Hacienda.	13.457,66		22.036,42
Id. por alquiler de contadores.	725 »	Terrenos y alquileres en comisión.	
Id. por instalaciones.	1.107,70	Cobrado por este concepto.	312,60
Almacenes.		Intereses. Cuenta general.	
Venta de materiales.	6.912,87	Reintegro de los pagados en 17 abril 1913 por las obligaciones números 14.141 y 14.142.	30 »
Imprenta. Explotación.		Agrupación Madrileña.	
De varios, por suscripción á «La Ciudad Lineal».	77 »	Cobrado por cuenta de esta Sociedad.	344 »
De varios, por anuncios.	1.478,45	Sociedad de Cultura de la Ciudad Lineal	
Trabajos á particulares.	354,90	Cobrado por cuenta de esta Sociedad.	307,90
Diversiones Explotación.		SUMAN LOS INGRESOS.	722.660,74
PARQUE:			
Recaudación en funciones celebradas los días 16 de julio á 8 de agosto de 1913.	65.029,35		
De D. Francisco Lozano, por anuncio en el programa del Kursaal.	207,50		
De D. Pedro Ayerbe, id. id.	80 »		
De D. J. Dalmau Montero, id. id.	267 »		
De D. Antonio Hernández, por id. en el menú.	80 »		
	65.656,85		
VELÓDROMO			
De D. J. Anduaga, por anuncio.	110 »		
De D. Agustín Matilla, por id. id.	55 »		
	165 »		

"MUROPINT"

es la famosa pintura lavable, en polvo, empleada por los artistas de más fama, los grandes decoradores, que aleccionados por la experiencia han aprendido que solo con esta pintura se puede conseguir bajo el punto de vista artístico é higiénico

Una Obra Maestra.

Es el "MUROPINT" el FORMIDABLE COMPETIDOR de las pinturas al aceite, admite como estas el picado á cepillo; las habitaciones decoradas con dicho producto presentan siempre una superficie lisa perfecta á que no han llegado aquellas pinturas y es muchísimo más económico y tan duradero como estas.

El "MUROPINT" HA VENCIDO á las pinturas al temple, especialmente á las preparadas en pasta, que como es sabido contienen un 30 % de agua *que se paga como pintura*. Se conserva indefinidamente, siempre dispuesta para el uso; fabricada en enormes cantidades y con el mayor esmero por la renombrada Casa BURRELL & CO., Ltd., de Londres, damos al comprador de pinturas el **VALOR MAXIMO por el PRECIO MINIMO**.

Pida V. absolutamente GRATIS á los únicos Representantes para la Provincia de Madrid,

COMPañÍA MADRILEÑA DE URBANIZACIÓN, Apartado 411, MADRID,

muestras, libros de colores, instrucciones y el precioso folleto EL ARTE DE DECORAR EL HOGAR, que le serán remitidos seguidamente.

DEPOSITOS PARA LA VENTA EN MADRID.—ALMACENES DE LA CIUDAD LINEAL; Droguerías de los Sres. D. FEDERICO BATRES, Glorieta de Bilbao, 5; D. LUIS VILLEGAS, Alcalá, 72; D. EDUARDO DIAZ HERRERA, Desengaño, 9, 11 y 13; D. ANTONIO VALDERRAMA, Mesón de Paredes, 24; Sra. VIUDA DE AGUILERA, Huertas, 28; D. MARIANO CAMPIÑA, Alcalá, 179.

También en la

Droguería Romero Giron,
Deposítarios para los Colores, Barnices, &c., de la casa Burrell.
Augusto Figueroa, 15, Madrid.

S^{DA}D. A^{MA}. ESPAÑOLA KOERTING

BARCELONA, SEVILLA, VALENCIA, ZARAGOZA

Teléfono 1.664

MADRID
FLORIDABLANCA, 3

Apartado 526

CALEFACCIONES CENTRALES

por vapor á baja presión y por agua caliente

Más de 100.000 instalaciones
hechas en todo el mundo

Bombas para elevación de aguas
Aparatos por chorro. Maquinaria

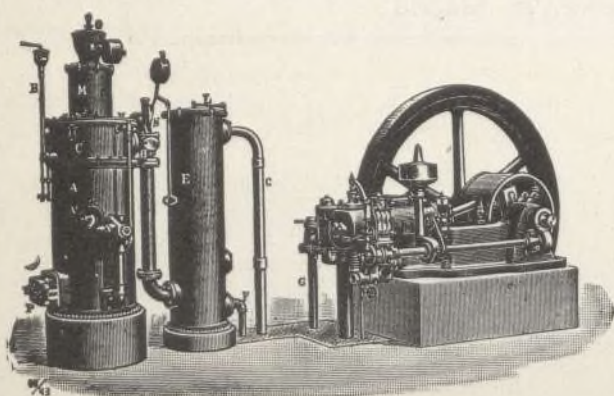

MOTORES

de gas pobre, gas de
alumbrado, bencina y
: : sistema Diesel : :

PAGOS

	Pesetas		Pesetas
Gastos de administración.		Vías férreas. 1.º Establecimiento.	
Dietas á Sres. Consejeros, sesiones 351, 352 y 353	1.026,67	A D. Simón Fonseca, á cuenta explanación ferrocarril Ciudad Lineal á Vicálvaro . . .	2.244 »
DIRECCIÓN		A D. Carlos Puch, por colocación de 36 columnas en la línea de Cuatro Caminos á Bifurcación	643,20
Personal administrativo y técnico	8.232,63	A D.ª Soledad Ramirez é Hijas, alquiler de la casa calle Bravo Murillo, núm. 9, hasta 5 junio 1913, según extracto fecha 16 del mismo	1.456 »
Idem temporero	9.252,52	A D. José Fernández de Villalta, gratificación por el plano parcelario de los términos de Fuencarral y Chamartín para la expropiación forzosa	200 »
Publicidad.		A D. Francisco Sáez, por 600 pedruscos para la doble vía de Cuatro Caminos á Bifurcación	63 »
Anuncios y suscripciones durante los meses de julio y agosto de 1913	6.791,25	Jornales	3.946,43
Gastos generales.			8.552,63
A D. Hilarión G. del Castillo, francos 1.000 á 8,10 por 100 remitidos á Gante para gastos de propaganda	1.101,95	Línea á Vallecas.	
A id. id., por trabajos de colaboración en la Revista durante el mes de julio 1913 . . .	250 »	A «La Vascongada», por desmontes en la toma de agua del Pacífico	200 »
A D. Custodio Redal, por id. de traducción para la id. en id.	50 »	Jornales	1.124,06
A D. Manuel Martínez, por reparto de la idem en id.	25 »		1.323,06
A D. Fermín Sánchez, honorarios en varios asuntos de la Compañía	10,30	Línea á Colmenar.	
A Papelería Americana, factura 31 julio 1913 por material de escritorio	81,70	A D. Gabriel Ortega, saldo construcción caseta para pozo y obras de albañilería en la estación de Colmenar y á cuenta de otras dos casetas para pozo y bscula . .	1.761,18
A Sres. Rojas y Ayerbe, por objetos de escritorio	28,80	Importe del ladrillo consumido en las estaciones de Fuencarral y Colmenar en 10, 23 mayo y 13 junio 1913	338,12
A D. Julián Palacios, facturas 31 mayo y 30 junio 1913 por id. id.	108 »	Jornales	1.191,96
A D. Alfredo Mac-Veigh, por 12 litros de tinta	36,60		3.291,26
A Sres. Hijos de Gaisse, factura 31 julio por papel rayado	45 »	Línea al Colegio de la Paloma.	
A D. Luis Puig, alquiler del cuarto bajo de Lagasca, 6 en agosto 1913	75 »	A D. Diego Franch, á cuenta explanación y asiento de vía	4.000 »
A D. Lesmes Peñacoba, por limpieza y cuidado de la anterior oficina	25 »	A D. Francisco Sáez, por 9.000 pedruscos . .	945 »
A D. José M.ª Sembl, por gastos de representación	250 »	A D. Federico Martínez por 1.183 idem . . .	121,21
A D. Erico Sh w, locomoción y gastos suplidos en varios asuntos	2,50	A D. Carlos Puch, por colocación de 49 columnas	904,05
A D.ª María Bravo, por lavado y planchado de ropas para el botiquín y oficinas . . .	21,15	A D. Esteban Nogal, por 20 metros cúbicos de piedra	65 »
A D. Remigio Casado, factura 8 agosto 1913 por jabón, sal, vinagre, etc.	195,10	A varios, gratificación por trabajos en máquina apisonadora	15 »
A D. Amando Pamies, gratificación por descuentos de faltas de empleados y obreros en junio y julio 1913	29,75		6.053,26
A D. Angel Muñoz, id por trabajos extraordinarios terminados y pendientes . . .	500 »	Tracción eléctrica.	
A D. Mariano Leal, id. id.	16 »	Jornales por tendido de red	220,41
A D. Antonio Hernández, por dos copas porcelana	125 »	Red telefónica.	
A D. Baldomero Ferraz, facturas 31 julio y 9 agosto por accesorios y gasolina . . .	397,50	Jornales	362,44
A D. J. A de l andaluce, factura 11 julio 1913 por una ballesta para automóvil	44,80	Terrenos. 1.º Establecimiento.	
A Unión Eléctrica Madrileña, fluido en Lagasca desde 10 julio á 8 agosto 1913 . .	0,19	A D. Esteban Nogal, por 22 metros cúbicos de piedra	71,50
A Ayuntamiento de Vallecas, donativo para las fiestas del Carmen	25 »	A D. Enrique Varela, comisión por gestiones para la adquisición de tierras	75 »
A Institut Polyglotte, por trabajos de traducción	3 »	A D. Pascual de la Calle, gratificación por id. para id.	25 »
A D. Luis Mayaffré, por una prensa de copiar «Roneo» y tres bobinas de papel . .	512,25	A D. Juan Mazo, á cuenta de comisiones para id. y por colocación de 32 carteles para demarcación de tierras	620 »
A D. Miguel Parera, factura 12 julio 1913 por 5 libros de estudio	78,80	A D. Juan Alvarez, por compra de dos mulas y 1.008 arrobas de paja	2.756 »
A D. Pedro Arroyo, por una cesta de flores .	50 »	A D. Gregorio Orozco, por asistencia y herraje de 17 mulas	54 »
A «Hispania», prima de seguro de incendios desde 4 agosto 1913 á 4 agosto 1914 del automóvil de la Compañía	101,40	A D. Antonio Rodríguez, por 2.500 kilos de moyuelo	500 »
A «El Día», id., id. de varias edificaciones de la Compañía	109,80	A D. Felipe Alvarez López, por 8.559,76 metros cuadrados de tierra en término de Vallecas	500 »
Gratificación á serenos y guardas jurados .	79 »	A D. Gumersindo de la Cruz, por 20.543,34 metros cuadrados id. id.	1.500 »
Vigilancia reservada	30 »	A D.ª Juana Ruiz Dana, por 24.823,22 metros cuadrados id. id.	612,50
Gastos menores del mes	66,40		
Locomoción á varios empleados	39,50		
Sellos de correo	327,05		
Intereses. Cuenta general.			
Por obligaciones al contado	67.635 »		
Por id. á plazos (Caja de Ahorros)	66.944,37		
Por pagarés	4.331,48		

Pesetas

A D. Pascual León de la Fuente, á cuenta de id. en id.	1.000 »	
A D. Francisco Maroto Cebrián, á cuenta de id. en id.	1.000 »	
A D.ª Julia Martín Ruiz, á cuenta de id. en idem	1.000 »	
A D.ª Manuela Alonso Martínez, á cuenta de id. en id.	1.500 »	
A D. Santiago Gómez, factura 19 agosto 1913 por trabajos de guarnicionero	149 »	
A D. Doroteo García, por 963 arrobas de paja	722,25	17.297,56
A D. José Fernández de Villalta, gratificación por planos parcelarios de Canillas y Canillejas	300 »	
A D. Fermín Sánchez, por certificación de libertad de cargas de tierras compradas en término de Vallecas	10,30	
A D. Simón Fonseca, por desmontes en la manzana 81 y carretera de Aragón	750 »	
Jornales por desmontes y cuidado de arbolado y paseos	4.152,01	

Aguas del Jarama. 1.º Establecimiento.

A D. Antonio Martín Vega, por obras de albañilería en casa de máquinas de San Fernando	983,64	
A D. Juan Pinar, dietas en julio 1913	93 »	
A D. Benito Suárez, gratificación por trabajos del pozo	25 »	
A D. Ignacio de Mesa, id. id.	25 »	
A D. Esteban Sanz, gastos de D. Salvador Rocati los días 22 á 26, 28 á 31 julio y 1 al 23 de agosto de 1913	64 »	
A D. Eloy y D. Marcelo Marian, por machaqueo de 100 metros cúbicos de piedra	150 »	
A Unión Eléctrica Madrileña, porte de carro con un motor á San Fernando	20 »	
A D. Joaquín Espinosa, por obras de carpintería en caseta para contador en Puente Viveros	134 »	
A D. Paulino Duarte, por id. de cerrajería en id.	130 »	
A D. Antonio Martín, id. de albañilería en casa máquinas 4.º depósito	31,36	
A D. Fabriciano Cano, factura 18 agosto 1913 por materiales y gratificación por trabajos en la 1.ª estación	149,75	12.237,76
A Sociedad Anónima «Aurrerá», á cuenta de 667 tubos de 120 milímetros	750 »	
A D. Salvador Rocati, por cuenta de D. Juan Figuerola, por trabajos de perforación de un pozo artesiano en San Fernando	20 »	
A D. Simón Fonseca, por apertura de zanjas en la carretera de Chamartín al Hipódromo y en manzanas 81, 89 y 98	657,80	
A D. Valentín García Díaz, por 125 haces de encañadura para la casa de máquinas del Ventorro del Chaleco	125 »	
A D. Fernando Orejón, transporte de carriles á San Fernando	6 »	
A Jefatura de Obras públicas, reconocimiento é informe del proyecto para cruce de una línea eléctrica en la carretera de Madrid á Francia por la Junquera	152,50	
A D. Ezequiel Machicado, por 40 fanegas de cal	86 »	
Jornales por canalización	8.634,71	

Diversiones. 1.º Establecimiento.

A D. Antonio Martín, por obras de albañilería y en la rueda del diablo	1.491,89	
A D. José González Cuervo, por id. de carpintería	564,60	2.457,69
A D. J. Estapé y C.ª, facturas 31 mayo y 30 junio 1913 por una lona y un tapiz para el Kursaal	401,20	

Construcciones.

A D. Manuel González, por obras de albañilería	20.700,50	
A D. Rafael Gil, id. id.	4.964,02	
A D. Federico Achaques, id. id.	7.444,40	
A D. Joaquín Moreno, id. id.	17.216,72	
A D. Antonio Hernández, id. id.	5.423,61	
A D. Alfonso Martín Puerta, id. id.	5.005,20	
A D. Antonio Martín Vega, id. id.	1.512,44	
A Sres. Ruiz Hermanos, id. carpintería	3.500 »	
A D. Joaquín Espinosa, id. id.	180 »	75.085,81
A D. Ricardo Fernández, id. pintura	1.079,94	
A D. Andrés Minnocci, id. id.	732,02	
A D. Marcos Garriga, id. id.	528,50	
A D. Antonio de las Heras, id. vidriería	1.150 »	
A D. Luis de la Rubia, id. id.	1.290,70	
A D. Román López, id. cerrajería	689 »	
A D. Paulino Duarte, id. id.	1.278,76	
A D. José Gentil, id. escultura	750 »	
A D. José Barella, id. revoco	1.640 »	

Pesetas

Aguas. Explotación.

A D. Alfonso Carnicero, 5 por 100 gratificación sobre el aumento de recaudación en junio y julio de 1913	183,60	
A Canal de Isabel II, por agua en la acequia del Este, kilómetro 9, en 2.º trimestre 1913	1.038,49	1.456,24
Jornales por elevación	234,15	

Vías férreas. Explotación.

A D. Gregorio Izquierdo, indemnización por daños causados	750 »	
A D. Wenceslao Vélez, id. id.	2.795 »	
A D. Federico García Bartolomé, id. id.	50 »	
A D. Antonio Rilo, gratificación por normalidad en el servicio en julio 1913	20 »	
A D. José María Gallegos, id. id.	70 »	
A D. Luis Moreno, devolución de indemnización para pago de recibos núms. 47.868, 49.231, 50.819 y 51.860	8,44	
A D. Juan Alonso, id. por máximo de recaudación en julio 1913	15 »	
A D. Agustín Martínez, id. id.	10 »	
A D. José Lacuna, id. id.	5 »	
A D. Teófilo Guerra, id. por aumento de id. y normalidad en el servicio en julio 1913	34 »	
A D. José Antonio Álvarez, id. por id. id.	51 »	
A D. Julián Viñas, devolución de dos tarjetas por no corresponderle	1 »	21.013,70
A «La Unión y el Fénix Español», prima de seguros correspondientes á la estación, coches y enseres de Vallecas, desde 22 julio 1913 á 22 julio 1914	52,05	
A «La Garantía Agrícola é Industrial», flúido en Vallecas en agosto 1913	28,08	
A D. Antonio Carralafuente, gratificación por mayor recorrido sin averías con una máquina en julio 1913	30 »	
A Canal de Isabel II, agua en la acequia del Este por aforo mensual en agosto 1913	36,50	
A id. id., agua en el Pacífico y Bravo Murillo en segundo trimestre 1913	284,80	
A varios cobradores, sobrante en sus liquidaciones	1,45	
Jornales	16.771,38	

Diversiones. Explotación.

PARQUE:

A Sres. Pérez Mendoza, anuncio del Kursaal en las vallas de las calles Mayor y Arenal desde 24 julio á 24 agosto 1913	250 »	
Varios, comisión por anuncios en el programa del Kursaal y menú	326,25	
A Sres. Rojas y Ayerbe, por 5.000 tubos de cartón y 1.000 fajas para cigarros	152,50	
A Sres. Miele y C.ª, factura 18 agosto 1913 por dos copas para premios	166,50	
A D. Braulio Gutiérrez, por recaudación de cajas automáticas en julio 1913	30 »	59.280,50
A D. Julián Zolio, por alquiler de plantas para el Parque	350 »	
Gastos en funciones celebradas en el Parque los días 16 de julio á 8 de agosto de 1913	57.895,25	
	59.170,50	

VELÓDROMO:

A D. J. Anduaga, por dos cronógrafos	110 »	
--	-------	--

Imprenta. Explotación.

A la Compañía Arrendataria de Tabacos, franqueo concertado para la Revista y concierto de anuncios en agosto de 1913	29,56	
A Sres. Herrera y Puerta, por 500 tarjetas	2,80	
Reparto de los números 526, 527 y 528 de la Revista	53,50	3.271,66
A varios, comisiones por anuncios en la id.	322,81	
Gastos menores	11 »	
Jornales	2.851,99	

Electricidad. Explotación

AD. Vicente Verdura, por acarreo de postes	25 »	
A D. Antonio Quintano, alquiler del cuarto bajo calle del Baile núm. 6 en Villaverde	30 »	
A D.ª Joaquina López, alquiler de terreno y kiosco en el Parque de Rusia, en agosto 1913	31 »	
A D. Francisco León, alquiler de casa en Villaviciosa durante el mes de agosto 1913	7,50	

	Pesetas
A D. Antonio Porta, gastos de locomoción y estancia en junio y julio 1913	31,75
A Unión Eléctrica Madrileña, fluido desde 1.º julio a 1.º agosto 1913	16.078,82
A Verificación Oficial de Contadores Eléctricos, factura 16 julio por verificación de 36 contadores.	150 »
A D. Arturo Alemany, locomoción y gastos menores desde 26 a 30 agosto 1913	2,95
A varios, locomoción	28,60
Gastos menores	20,25
Jornales	2.516,44

Tejares.

A D.ª Isidra Fernández Soto, á cuenta de ladrillos según contrato 7 junio 1913 ...	3.000 »	
A D. Joaquín Domingo, id. id. id. 1.º mayo 1913.	2.500 »	8.450 »
A D. Justo Garrido, id. id. id.	2.500 »	
A D. José García Deóricio, á cuenta rasillas según id. 22 marzo 1913.	450 »	

Viveros.

A D. Isidro Uribe, á cuenta 10 por 100 comisión por plantas vendidas en junio 1913 por semillas y gratificación por la dirección de jardines	78,68	371,68
Jornales.	293 »	

Portes

A D. José Alcalde, portes de una expedición de lámparas á Mostoles	0,55	302,60
A Compañía Ferrocarriles de M. Z. y A., id. de cemento, madera, barras y tubos de hierro, cable y 30 kilos de plantas.	302,05	

Deudores varios.

A varios, por saldos de sus cuentas.	1.363,33
---	----------

Pagarés

Importan los devueltos	4.925 »
------------------------------	---------

Depósitos.

Importan los devueltos.	23.254,70
------------------------------	-----------

Caja de Ahorros.

Devolución á sus respectivos vencimientos de varias libretas á voluntad.	14.026 »	177.068 »
Idem á plazos.	163.042 »	

Obligaciones.

Comisiones.	918,52
------------------	--------

Obligaciones-amortizadas.

Importan las pagadas á la par (500 pesetas)	1.500 »
---	---------

Almacenes.

A D. José Alcalde, 10 por 100 comisión sobre pesetas 241,98 cobradas por exceso de portes.	24,45
A Sres. Burrell y Comp.ª, factura 30 enero 1913 francos 2.009,60 á 7,30 por 100 por 2.500 kilos de Muro pint.	2.156,31
Aduanas.	1.521,31
Jornales.	210,01
	3.942,08

Para Vías férreas.

A Sres. Gorroño y Arrieta, por 200 zapatas de hierro	928,55
A Sres. Lacalle y C.ª, factura 2 junio 1913 por 503 ovillos de goma.	197,20
A Sres. Munar y Guitart, saldo facturas 31 marzo, 30 abril y 30 junio y á cuenta id. 31 mayo y 31 julio 1913 por material de maquinaria.	4.000 »
A Sres. Morgan y Elliot, factura 30 junio 1913 por id.	108 »
A D. Silverio Bengochea, á cuenta factura 30 abril 1913 por id. de fundición.	323,47

A Sres. Hijos de Victoriano Echavarri, á cuenta factura 12 septiembre 1911 por 4.195 traviesas y 7 largueros.	1.000 »
A D. José María de la Torre, á cuenta factura 30 junio 1913 por carbón.	8.000 »
A Sres. B. Hormaechea y Comp.ª, por 1.019 kilos de aceite.	825,39
A Sociedad Anónima Española de Lubrificantes, por 779 kilos de id.	740,05
A Sres. Burrell y Comp.ª, factura 24 febrero 1913, francos 1.932,85 á 7,30 por 100 por 3.391 kilos de id. mineral para cilindros.	2.073,94
A D. Eloy Antuña de Goicoechea, facturas 17 y 21 mayo 1913 por tornillos y tirafondos.	496,12
A Compañía «Olcon», por 578 kilos de grasa consistente.	623,10
A Oxígeno Industrial, S. A., á cuenta factura 16 agosto 1913 por una instalación de corte y soldadura autógena.	613,35
A Sres. Carde y Escorialza, á cuenta factura 31 julio por 2 cajas para coches grandes.	930 »
A D. Patricio López, factura 25 agosto 1913 por trabajos de torneado.	126 »
A Sres. García Splizer Ceniceros, saldo factura 16 junio 1913 por metal antifricción.	1.403,40
	22.363,57

Para Fábrica de electricidad.

A D. León Ornstein, factura 30 junio por 12 lámparas.	265,20
A la Compañía General Española de Electricidad, factura 13 junio 1913 por 308 lámparas.	132,45
A Sres. Himmelsbach Hermanos, francos 1.000 á 8,32,5 por 100 á cuenta factura 3 julio 1913 por postes de madera.	1.083,25
A A. E. G. Thomson Houston Ibérica, S. A., saldo factura 31 marzo, importe 30 abril y á cuenta 31 mayo 1913 por material eléctrico.	2.161 »
A D. Francisco Vigaray, factura 16 marzo y 9 junio 1913 por reparación de transformadores.	641 »
	4.282,90

Para Aguas.

A D. José García, factura 1.º agosto por 10 tubos de barro	87 »	38.136,79
A la Sociedad Anónima «Tubos Forjados», factura 16 julio 1913 por tubos de hierro galvanizado	1.525 »	
A D. Ramón Larilla, factura 3 de julio 1913 por cuatro arandelas de goma.	135,60	
A D. Máximo Aguirre, factura 14 agosto por material.	213,50	
A Sres. Sáinz Esquerri y Gómez, por 19,600 kilos cuero.	107,80	
A Sres. Francisco Riviére é Hijos, factura 19 junio 1913 por tela metálica.	76,50	
	2.145,40	

Para Imprenta.

A «La Papelera Española», saldo factura 3 julio y á cuenta 5 agosto 1913, por papel.	1.500 »
A Sres. Hijos de Antonio Prados, por 1.649 kilos cartón.	263,84
A D. Richard Gans, á cuenta factura 25 enero, por material de imprenta.	500 »
A Sres. Ch. Lorilleux y C.ª, por 92 kilos de tinta.	286,65
	2.550,49

Para Construcciones.

A D. José Rivera, á cuenta factura 19 enero 1912 por baldosín.	1.000 »
A D. José Jareño, factura 30 junio por vigas de hierro.	524,55
A Sociedad Aragonesa de Portland Artificial, saldo de 51.000 kilos de cemento.	1.086,40
	2.610,95

Para Terrenos.

A D. Julián Villalobos, por 12 docenas lias de esparto.	56 »
--	------

Para Gastos generales.

A D. Adolfo Durá, facturas 8 y 30 julio 1913 por fotograbados.	139,50
A D. Alfredo Mac-Veigh, facturas 17, 20 y 21 julio, por tinta.	45,90
	185,40

Pesetas		Pesetas	
Pagos por efectos de almacén.		Oficinas de la Compañía.	
A la Sociedad A. E. G. Thomson Houston Ibérica, á cuenta contrato 9 octubre 1912 por 6 coches y 2 equipos eléctricos.	9.406 »	A D. Rafael Gil, á cuenta construcción nave para almacenes.	2.518,08
		A D. Antonio Martín Vega, saldo reforma crujía izquierda edificio de Oficinas. . . .	164,82
		A D. Paulino Duarte, por obras de cerrajería.	39,80
Contribuciones é Impuestos.		Accidentes del trabajo.	
A D. Emeterio C. García, para pago de instancia presentada en el Ministerio de Fomento.	0,80	A Séptima Comisión Local de la Cruz Roja Española, por material de cura, servicio de clínica y alimentación á los lesionados por accidentes del trabajo en los meses de mayo, junio y julio de 1913	100 »
Al Ayuntamiento de Madrid, por licencia de obras de derribo del Parador de Ventas y arbitrio sobre solares en tercer trimestre de 1913.	27,12	Jornales.	164,22
Al Ayuntamiento de Canillas, impuesto sobre localidades vendidas en el Parque los días 15 junio, 26 á 31 julio y 1 al 29 de agosto 1913 y reparto gremial de cereales en tercer trimestre 1913.	4.146,56	Fábrica de Electricidad. 1.º Establecimiento.	
A D. Rubén Bocho, para Derechos Reales de custodia y timbres móviles para la devolución de fianza del proyecto de tranvía de Canillejas á Alcalá y para depósito en la Caja general de Depósitos, por servidumbre de acueducto sobre la carretera de Madrid á Hortaleza. reintegro de instancia, y otros.	41,25	A D. Rafael Gil, por obras de albañilería en el transformador de Cuarenta Fanegas.	200 »
A la Hacienda Pública, contribución territorial en tercer trimestre 1913 é impuesto por transporte de viajeros y mercancías en la línea de Colmenar y Vallecas en junio y julio 1913.	4.815,48	Botiquín de la Ciudad Lineal	
A ídem id., contribución del letrado señor Torrecilla en tercer trimestre 1913.	145,53	A Sres. Hartmann y Comp.ª, facturas 14 y 18 de junio, 24 de julio y 1.º y 12 de agosto 1913 por material de clínica. . .	180,15
A íd. id., por el 3,30 por 100 de intereses de obligaciones en enero, febrero y marzo 1913.	13.160,15	Sociedad de Cultura de la Ciudad Lineal.	
A D. Enrique Fabián, para reintegro del coplador núm. 43.	25 »	Nuestra entrega de cantidades cobradas por su cuenta. . . .	216,50
Efectos timbrados.	156,60	Agrupación Madrileña.	
		Nuestra entrega de cantidades cobradas por su cuenta. . . .	342 »
Fianzas de Empleados.		Alquileres.	
Importan las devueltas.	1.716,50	A D. Cesáreo Alonso, exceso cobrado en los recibos 19.390 y 19.617	5,26
Anticipos á Empleados.		Derechos del Fundador.	
Importan los concedidos	190 »	Pagado según el art. 6.º de los Estatutos	522,75
Gastos Judiciales.		SUMAN LOS PAGOS.	
A D. Arturo Soria y Hernández, por suplidos en varios asuntos.	17 »	694.938,88	
A D. José María de la Torre, derechos y suplidos en asunto de Nissin R. Farchy.	16 »	RESUMEN.—Existencia en 1.º de agosto 1913.	
A D. Juan González Ocampo, íd. id. en varios asuntos.	418,80	Ingresos.	
		722.660,74	
		SUMA.	
		1.115.892,97	
		Pagos.	
		694.938,88	
		Existencia en 1.º de septiembre 1913.	
		420.954,14	
Imp. Ciudad Lineal.—Admón. Lagasca, 6, bajo.—Teléfono 1215			

“MUROPINT”

La mejor pintura lavable.

SE FABRICA EN 65 COLORES DIFERENTES

DE VENTA EN LAS MEJORES DROGUERIAS