

La Ciudad Lineal

Revista científica de higiene, agricultura, ingeniería y urbanización

AÑO XVIII

REDACCIÓN Y ADMINISTRACIÓN: LAGASCA, 6, BAJO

NUM. 549

Madrid (Canillejas) 28 de Febrero de 1914

SUMARIO: H. G. DEL CASTILLO: Ciudades jardines y ciudades lineales. La evolución de la ciudad. —PASCUAL LÓPEZ: "La esclavitud proletaria", por Baldomero Argente. —FRANCISCO VIDAL Y CARETA: Tratado de musicoterapia. —Máximas, aforismos, pensamientos y consejos forestales. —COSAS DE CHICOS: N. M. C.: Contestando a... Dr. LUIS ALEIXANDRE: Juegos infantiles. Una buena receta. Dr. N. M. CIRAJAS: Líneas de ajuste. —URBANIZACIÓN: Convocatorias. Nuestras noticias. Resúmenes de ingresos y pagos verificados por la Compañía Madrileña de Urbanización durante el mes de diciembre de 1913. —Anuncios.

CIUDADES JARDINES Y CIUDADES LINEALES

LA EVOLUCIÓN DE LA CIUDAD

Porque ponemos en parangón á la *ciudad lineal* española con la *garden city* inglesa, haciendo resaltar la superioridad de la concepción española, alguien supone que somos enemigos de la *garden city*. Ya hemos dicho repetidas veces que no hay tal enemiga. Que consideramos la *garden city* inglesa como un gran adelanto en la solución de problemas urbanos; que es fórmula, no sólo aplicable sino convenientísima como colonias industriales inmediatas á la faja de terreno que haya de ser urbanizada en forma de ciudad lineal y análogas á las *garden-villages* de Port Sunlight y Bournville en Inglaterra, y de Krupp en Alemania; y que celebraríamos que la *garden city* se realizara cuanto antes en nuestra España para compararla con la ciudad lineal madrileña.

Estudiando el desarrollo de la ciudad á través de la Historia, yendo de menos á más, de lo defectuoso á lo ideal, encontramos como fases de la urbanización las siguientes:

Primera: las *ciudades-puntos* del pasado, las ciudades concentradas y oprimidas, legado de una época de guerras frecuentes en que la urbe tenía necesidad de prevenirse con murallas que, al defender, oprimían.

Segunda: las *barriadas de ensanche* de las

ciudades modernas, tales como los *rings* de Alemania y de Austria, los bulevares de París y Bruselas, las barriadas de la Castellana, de Argüelles y de Salamanca en Madrid, el ensanche de Barcelona, etc., con calles mucho más anchas que las antiguas, con jardines y arbolado, con casas más sanas, más cómodas, más alegres.

Tercera: los *suburbios jardines*, como Hampstead en las inmediaciones de Londres, en los que se busca el desahogo de una gran capital vecina con la construcción de barriadas higiénicas formadas por casas ocupadas cada una por una sola familia y teniendo un trozo de terreno para huerta y jardín.

Cuarta: la *garden city*, propiamente dicha, ciudad toda ella de nueva planta, como Letchworth, centro independiente á la vez urbano, agrícola é industrial, con jardines para cada casa, espacios libres y parques públicos para la ciudad, y con un cinturón de campos verdes que permanentemente la circunden y que limiten su extensión á 6.000 acres (1.000 para la ciudad y 5.000 para los campos vecinos) y su población á treinta y dos mil personas (1).

Y por último, la *ciudad lineal*, fórmula hasta ahora la más perfecta y la más completa de ur-

(1) E. Howard. «Garden cities of to-morrow» pág. 22.

banización, proclamada como ideal no sólo por nosotros los españoles sino también por algún escritor inglés que conociendo de cerca la *garden city* y habiendo visto sus imperfecciones, ha declarado como superior la ciudad jardín lineal (1).

La Ciudad Lineal es más ciudad jardín que la *garden city* porque sus calles son más anchas y

(1) J. W. Petavel, capitán de ingenieros que en su obra «*The coming triumph of christian civilisation*» dice: «*The conditions of the past demanded a compact town; those of the present demand towns developed lineally*» (Las condiciones del pasado exigían ciudades puntos, ciudades compactas; las condiciones del presente exigen ciudades lineales). Véase la Revista LA CIUDAD LINEAL de 20 de septiembre de 1913, «El triunfo de la Ciudad Lineal en Inglaterra» y la de 30 de enero «La Ciudad Lineal en Inglaterra».

sus casas deben ser todas independientes y estar todas rodeadas á lo menos de cuatro quintas partes de terreno destinado á huerta, á jardín ó á plantación de arbolado. La Ciudad Lineal, en lugar de formar una *ciudad-punto*, limitada en extensión y en población, es una *ciudad-línea* que se extiende por todo el territorio nacional para colonizar campos, para construir casas, para conquistar y poblar sabiamente la tierra, para llevar á todas partes salud, riqueza, trabajo y bienestar.

Esta es la evolución histórica de la ciudad y todo el que se preocupe de problemas urbanos debe fijarse en estas fases y juzgar con imparcialidad.

H. G. del Castillo

BIBLIOGRAFÍA

“LA ESCLAVITUD PROLETARIA”, POR BALDOMERO ARGENTE

Un libro notable, interesantísimo, que trata problemas de alta y transcendental política económica nacional; un libro revolucionario con la revolución que traen ideas hondas, ideas razonables, de nobles aspiraciones al reinado de la paz, de la justicia, de la supresión de la miseria y del bienestar para todos; un libro que pone al descubierto los grandes males nacionales—ignorancia, enfermedad, emigración, odios de clases—todo ello nacido del mal capital, la miseria; un libro que deben estudiar con detenimiento cuantos amen verdaderamente á España, cuantos quieran encaminar á la defectuosa sociedad actual por nuevos derroteros de salud, de riqueza y de vida. Eso es la obra que con el sugestivo y batallador título de *La esclavitud proletaria* ha publicado hace poco el distinguido escritor Baldomero Argente.

Es una colección de artículos, parte de los cuales ya había visto la luz en los periódicos, y que con muy buen acuerdo el estudioso economista ha librado del naufragio de la Prensa diaria y ha coleccionado en un tomo de 260 páginas dedicado «á la memoria de Henry George, noble espíritu, clarividente pensador cuyas ideas comienzan á transformar las sociedades y conducirán la actual á un más alto y puro ideal de justicia».

Del carácter del libro, del espíritu que lo anima, podéis juzgar por las siguientes líneas:... «Obedezco á mi insaciable anhelo de luchar, en la medida de mis fuerzas, por el bien y por la justicia contra las iniquidades sociales que arruinan la Patria, deshonoran nuestra civilización y corrompen las nuevas generaciones, recopilando algunos de mis artículos, escritos al dictado de la oportunidad, acerca de aquella evidente y abominable esclavitud que, por egoísmo de alguno y ceguera de muchos, padecen los más de nuestros hermanos...» «En esta visión de la esclavitud proletaria, que los artículos recopilados reflejan, nada hay de común con las doctrinas y los ideales socialistas. Considero la parte constructiva del socialismo como la expresión tosca de notorios errores económicos, engendrados en la observación superficial de una sociedad capitalista cuyas complicaciones externas ocultaron al observador el simplicísimo juego de las leyes económicas, visible en sociedades primitivas. Sus fórmulas jurídicas económicas y sociales, así como los principios éticos que proclama, empezando por la negación de los derechos naturales, me parecen absurdas concepciones incapaces de resistir un análisis desapasionado y lógico. Su táctica, despilfarradora de las energías obreras y estérilmente perturbadora. Su

triunfo—si éste fuera posible por los métodos revolucionarios, no por la gradual evolución de una sociedad asentada sobre la justicia—, muerte de la libertad que es el ambiente indispensable para la expansión del espíritu humano y perecimiento de toda civilización.

Por lo contrario, alienta en todo este libro una profunda fe en el individualismo, que no ha terminado su obra, y en la libertad, que apenas conocemos todavía sino de nombre. Quienes desesperan de la libertad es porque sucumben al error de adscribirla á fórmulas políticas. La libertad política es puramente adjetiva. Su esencia es la libertad económica. Todas las opresiones han tenido por móvil y por resorte la destrucción de la libertad económica. Sin ésta, los hombres han sido y serán siempre esclavos; su espíritu, sujeto por las cadenas de las necesidades, no saborea jamás el divino licor de la libertad verdadera, cuya ausencia, como la del sol, extingue toda vitalidad noble y fecunda».

«Y el comienzo de la libertad económica —añade Argente— está en la liberación de la tierra. Nuestra propia naturaleza nos hace cautivos de la tierra. Sobre ella existimos; de ella nos mantenemos; con sus materias y fuerzas trabajamos y á ella hemos de volver. Hacer es-

clava la tierra es hacer esclavos los hombres que de ella inexorablemente dependen; para hacer á los hombres libres hay que libertar primero la tierra; el hombre sigue la condición de ésta porque la cadena que une al hombre con la tierra, en virtud de nuestra condición orgánica, es la única que ningún precepto, arreglo ó disposición humanos pueden romper. Por eso el problema de la tierra, esto es, el del régimen agrario, está en la raíz de todos los problemas sociales contemporáneos, como se halla en el fondo de todos los capítulos de la historia; y su solución acertada ha de preceder á toda reforma social ó ninguna será eficaz».

Este es el libro que pinta con trazos vigorosos, con negros colores, como copia de la realidad, el malestar de los humildes, de los pobres, de los desposeídos: «el perpetuo padecer de los que jamás han logrado saciar su hambre y desesperan de que llegue algún día de su existencia en que puedan dormir después de haberla saciado plenamente, y las congojas de la clase media, de ese proletariado de levita, que divisa más horizontes intelectuales sólo para darse mejor cuenta de su íntimo desamparo».

Pascual López.

(Concluirá.)

TRATADO DE MUSICOTERAPIA⁽¹⁾

(CONTINUACIÓN)

Así como el conjunto de plantas de una región ó de un país se denomina «flora», así como se denomina «fauna» al estudio de sus animales, y «gea» al de sus minerales y de sus rocas, ¿qué palabra podrá servirnos para indicar sus cantos populares?

Si tenemos en cuenta que se ha generalizado mucho en las grandes poblaciones la palabra «orfeón» para designar coro de voces humanas, ya de hombres, ya de mujeres, ó ya mixtos, esto es, de hombres y mujeres á la vez, que se dedican al estudio y á la interpretación, no ya sólo de los verdaderos cantos populares—que son los inéditos, los que no tienen autor conocido—, sino al de cantos de autores más ó menos populares, podríamos emplear la de «orfeona» para designar el conjunto de cantos populares de un país.

□ □ □

¿Cómo deben coleccionarse los cantos populares de una región?

Esto nos lo dirá un maestro de escuela; seguramente el maestro de escuela más ilustrado de España, D. Eugenio de Andrés y Sánchez.

Dicho señor publicó en el *Heraldo de Madrid*, hace algún tiempo, un trabajo tan hermoso y tan profundo acerca del particular, que contesta perfectamente á nuestra pregunta.

Dicho trabajo, dedicado al distinguido crítico musical del *Heraldo de Madrid*, Sr. Saint-Aubin, dice así:

«Y que el empeño emprendido es de importancia suma, salta á la vista con sólo considerar que el canto popular ha de ser el nervio, el alma, mejor dicho, de la verdadera ópera española, si

(1) Véanse los números 426, 428, 431, 433 á 435, 438 á 444, 477 á 450, 456, 458, 459, 463, 464, 537 y 540 de esta Revista.

es que alguna vez hemos de gozar del legítimo orgullo de poseerla.

»La ópera española, si ha de tener personalidad, si ha de ser algo que refleje las propiedades características de nuestra raza, no tiene otro remedio que beber la inspiración en las purísimas é inagotables fuentes de nuestros cantos populares; ellos, al par que por su variedad, acentúan fuertemente las diferencias regionales por sus caracteres comunes, tonales y rítmicos; demuestran claramente que algo hay en el fondo que unifica y funde esas diferencias. El canto popular es, pues, expresión fiel de la Patria española al mismo tiempo que de las diferentes regiones que la integran. Toda música que en él se inspire será algo nuestro, algo inconfundible; será, en una palabra, música española.

»De aquí la oportunidad de su vulgarización; pero hay, generalmente, por parte de los coleccionadores tal descuido, unas veces, tan poco criterio artístico, otras, y, lo que es más general, tal prurito de darse á conocer como entendidos compositores, que la consulta de las colecciones publicadas, más bien que de provecho puede servir de extravío á los que no hayan tenido ocasión de profundizar la materia.

»El defecto más general en todas las colecciones es la falta de selección, el deseo de dar cantidad de materiales, sin fijarse en la calidad; el considerar como popular todo lo que por el pueblo se canta, sin tener en cuenta la inmensa diferencia que hay de lo *popular* y *regional* á lo *popularizado*. Claro es que se necesitan grandes conocimientos musicales, literarios y estéticos, además del dominio completo de la historia de

la Música, para poder hacer la clasificación necesaria, porque debe tenerse en cuenta que precisamente lo más *popularizado* es lo menos *popular típico*. No tiene usted más que fijarse en lo ocurrido con los cantos vascongados; ¿no salta á la vista en la construcción del período musical, en los giros melódicos, que reclaman á voces una armonía completamente moderna, que ese no era ni podía ser el antiguo y genuino canto vasco? Si la Historia no nos conservara los nombres de los restauradores, mejor diría *adulteradores*, de esas melodías, el simple examen de ellas sería suficiente para conocer que manos ignorantes las habían retocado.

»Otro ejemplo: En el pueblo en que vivo, lo que más raramente se oye cantar, es el antiguo *fandango*, padre de todas las tonadas propias de la región andaluza; oirá usted por todas partes *malagueñas*, *rondeñas*, *murcianas*, *farrucas*, *marianas*, *cante jondo*, para decirlo en una palabra, producto antiestético de los tablados de los cafés cantantes, fruto híbrido con más sangre *flamenca* que andaluza; pero rara vez podrá usted saborear en toda su pureza el canto verdaderamente popular, el *fandango* artístico, sentimental, expresivo, sin gorgoritos ni afeminadas lamentaciones.

»Tan cierta es la dificultad de esa selección que los mejores coleccionadores, sin excluir á Inzenga, Bertrán y Bros, Adalid, ni á los contemporáneos Ledesma, Olmeda, Fernández Núñez, etc., no han podido hacerla á conciencia y sus obras, por otra parte tan útiles, se hallan afeadas de no pocos lunares.»

Francisco Vidal y Careta.

(Continuará.)

MÁXIMAS, AFORISMOS, PENSAMIENTOS Y CONSEJOS FORESTALES

El que ha plantado un árbol antes de morir, no ha vivido inútilmente.—*Dante*.

Los bosques son pantanos naturales. Disminuyen el gasto de los ríos durante las avenidas; los alimentan en las épocas de sequía, haciendo posible la utilización del agua, que sin ellos hubiera corrido hasta perderse en el mar; impiden la erosión del suelo y protegen así los vasos de los pantanos, para que no se cieguen. La conservación de los montes es condición esencial para la conservación del agua.—*Roosevelt*.

Sin selvicultura, un sistema nacional de riegos será siempre un error nacional.—*Wilson*.

Un árbol y un hombre son la síntesis vigorosa de una nación.—*Barón Sten*.

La Fiesta escolar del Árbol educa en los niños la vista, el oído, el gusto estético, la inteligencia y el corazón, haciendo nacer en ellos la afición al campo, para lograr, como dice un gran filósofo: «El retorno de la raza al amor de la Naturaleza».—*Santiago Pérez Argemí*.

Los bosques son el bien más precioso que los dioses han concedido á los hombres.—*Plinio*.

Los bosques han sido los primeros templos de la divinidad, y los hombres han tomado de ellos la primera idea de la Arquitectura.—*Chateaubriand*.

En la escuela germinarán y por la escuela han de venir las plantaciones de árboles y las esperanzas de días más felices para la madre España.—*Arturo Soria*.

FABRICAS RIVIÈRE

CASA FUNDADA EN 1854

== RONDA SAN PEDRO, 58. BARCELONA ==
CASA EN MADRID: CALLE DEL PRADO, 4

CERCADOS
METÁLICOS
DE
TODAS CLASES

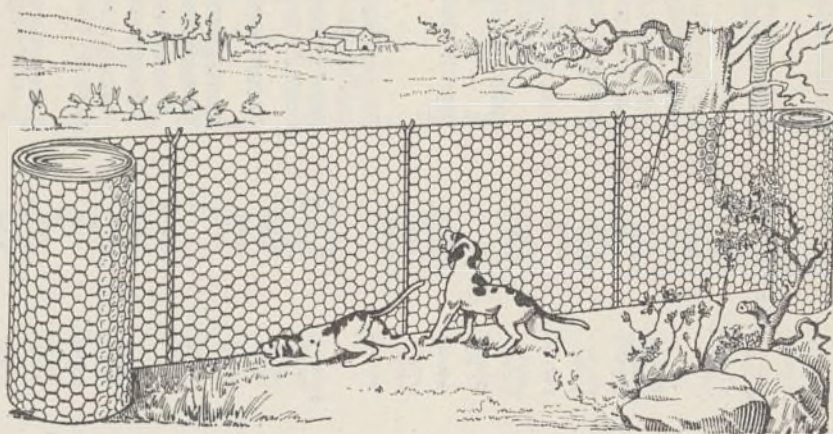

ESPINOS
ARTIFICIALES
..
ALAMBRADOS
ARTÍSTICOS

Enrejados de alambres para la Agricultura, Avicultura,
Floricultura, Defensas para Árboles, Gallineros, etc.

PÍDANSE CATÁLOGOS, MUESTRAS Y PRECIOS

SE FACILITAN PRESUPUESTOS

A. E. G. THOMSON HOUSTON IBERICA

CALLE DEL PRADO, 20.—MADRID

⌘ ⌘ ⌘ DINAMOS ⌘ MOTORES ⌘ ⌘ ⌘
⌘ ⌘ ⌘ TRANSFORMADORES ⌘ ⌘ ⌘
⌘ INSTALACIONES ELECTRICAS ⌘
⌘ ⌘ ⌘ MATERIAL PEQUEÑO ⌘ ⌘ ⌘

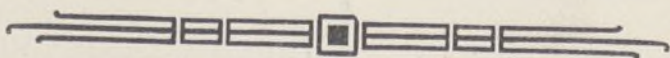

Suministradora del tranvía eléctrico == ==
== == == == de la Ciudad Lineal.

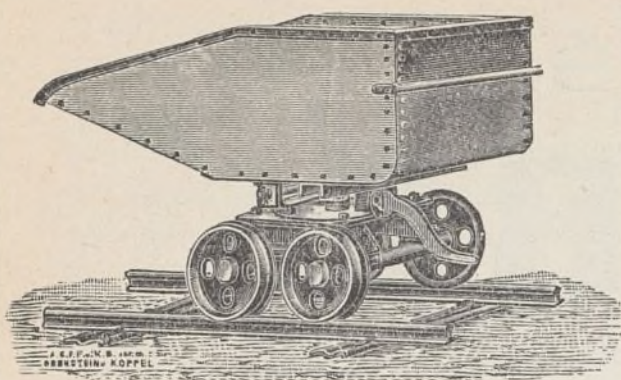

GRANDES
DEPOSITOS
EN
— BILBAO —
— GIJON —
BARCELONA
CARTAGENA

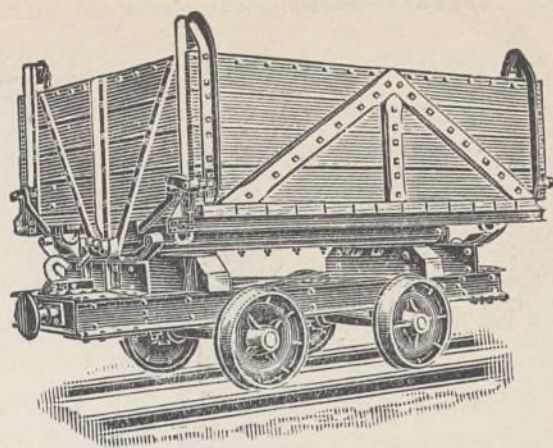

ORNESTEIN Y KOPPEL ARTHUR KOPPEL (S. A.)

MADRID: Carrera de San Jerónimo, 43

Vías portátiles-Material para vías estrechas,
: : : : : tranvías y ferrocarriles : : : : :

ARRENDAMIENTO DE TRENES COMPLETOS PARA TRANSPORTES

LOS MÁS SELECTOS **CHOCOLATES**
TES Y CAFÉS

Emilio González

Antiguo dependiente de
VENANCIO VÁZQUEZ



Galletas y Bizcochos ♦ Bombones y Caramelos

Azúcares y Cacaos

Almacén de Aceites de Oliva filtrados

Conservas, Legumbres y Pastas para sopa

CARRERA DE SAN JERÓNIMO, 29

Cuatro Calles

Teléfono 146

NOTA.—Esta antigua casa dedica uno de sus coches al reparto á domicilio en Ciudad Lineal.

Almacenes de ultramarinos

R. CASADO

Arturo Soria, Manzanas 77 y 96.--Teléfono 3123

CIUDAD LINEAL

Y

QUIÑONES, 3.—TELÉFONO 3184

MADRID

Proveedor de los vecinos de Ciudad Lineal. Casas muy acreditadas en géneros de las mejores clases conocidas del Reino y Extranjero. Precios económicos.

SERVICIO Á DOMICILIO



Contestando á...

¡Ya tenemos máquinas de escribir!

Yo no sé á estas fechas si aquel anónimo comunicante habrá hecho gestiones encaminadas á facilitar la adquisición de máquinas de escribir, para la enseñanza en nuestras escuelas.

Tampoco ha aparecido por ninguna parte el tan esperado altruísta que nos prestase este señaladísimo favor.

No tenemos suerte; carecemos de protección; decididamente no sabemos buscar los resortes que proporcionan á otras entidades pedagógicas todos los medios necesarios para la enseñanza, aunque muchas de estas lujosas sociedades las utilicen después no más que para adorno en vitrinas y estanterías.

Y en lugar de ser instrumentos valiosísimos de enseñanza, temen que se deterioren con el uso y prefieren declararlos espejuelos para cazar papás atolondrados. Respetemos tal criterio, pues cada cual miramos la educación y cultura por distinto prisma.

Nosotros disponemos de muy poco, pero esto poco lo utilizamos siempre. En nuestras escuelas todo el material *sirve para la enseñanza*, y en cada aparato, en cada instrumento, por simple y modesto que sea, se mirará siempre el esfuerzo, el sacrificio, la molestia constante al grupo de entusiastas y amigos que componemos la Sociedad de Cultura.

Pero no decaemos por esto; seguimos nuestro camino, trazado con rasgo, firme y definido, desde el primer día sin abdicar en nuestros entusiasmos, sin arredrarnos ante el apartamiento de elementos oficiales y particulares, que al querer, nos harían llegar pronto al máximo de nuestras aspiraciones.

¡Pobres niños de la Ciudad Lineal, si hubierais tenido que esperar á que estos refuerzos se acordasen de vosotros!

Se os hubiera presentado el terrible dilema de elegir entre la vida hermosa y sana en esta pintoresca barriada, juntamente en el analfabetismo, ó tener que desertar de ella á cambio de la instrucción y cultura.

Afortunadamente, no ha llegado este caso, pues la Sociedad de Cultura cuenta hoy con las siguientes enseñanzas: instrucción primaria, bachillerato, clases especiales de labores y bordado á máquina, dibujo, francés, corte y confección... y desde hoy se suma á éstas una nueva é importante enseñanza, la MECANOGRAFÍA.

¿Lo ve ahora mi anónimo comunicante?

Con paciencia, cuidado y aprovechando las ocasiones propicias, todo llega y por esto ha llegado la favorable oportunidad de adquirir dos máquinas de escribir modelo *Adler* (una para cada Centro) en condiciones sumamente ventajosas.

Es de esperar que esta nueva mejora ha de proporcionar gran alegría á todos aquellos que tanto quieren y tanto se interesan por el progreso de la Sociedad de Cultura.

Vean todos los vecinos de la Ciudad Lineal, que si pedimos cooperación y apoyo, no es con miras de negocio ni lucro; sino que todo lo dedicamos á enseñar y educar con arreglo á los sanos principios de la pedagogía moderna y para todo esto se necesitan medios económicos.

N. M. C.

Juegos infantiles

Al sabio y distinguido Catedrático y Decano de la Facultad de Medicina de Madrid, Dr. Criado y Aguilar.

Que es el jugar una principal necesidad que el hombre en su infancia debe llenar, esto es indudable; pero ¿cómo y á qué debe jugar?

Aunque extraño parezca, interesante es en extremo el debate de punto como éste y más nece-

sario es hoy encarecer su importancia, precisamente por la poca que antes y en la actualidad se le ha concedido. La tiene, y mucha, y esto es lo que hoy intentaré demostrar.

Por los juegos de un niño, podréis saber si él está sano, y aun prescindiendo del concepto de salud ó enfermedad en lo que de vulgar tenga, podremos, y eso es lo que más práctico resulta, juzgar del estado de la inteligencia del pequeño.

Alguien dijo, á mi juicio acertadamente, que desconfiáramos de la inteligencia del niño que rehuyera el juego con sus infantiles compañeros. Pensamos esto al conocerlo, y más tarde, por desgracia, tuvimos ocasión de convencernos de la realidad de esto, que pudiéramos llamar *advertencia*: Vino no há mucho á nuestras consultas del Hospital de San Carlos un niño de unos siete años, al cual, por la perentoria necesidad de su asistencia, diósele entrada en la clínica, en cuya enfermería tuvimos ocasión de observarle al siguiente día apartado en cierto rincón, retraído de los demás niños y sin demostrar extrañeza en absoluto por nada de lo que le rodeaba, y al preguntarle—¿Cómo no juegas con los demás niños?—nos contestó—¡No sé jugar! ¿Cómo se hace eso?

Grande fué la sorpresa que esta contestación nos produjo, en un niño de esa edad, y no por cierto fué menor la que tuvimos cuando al llevar al *pequeño autómatá* al corro de sus compañeros, observamos su *impasibilidad*, demostrada al no tomar parte activa ni pasiva en aquellos tan encantadores pasatiempos de los demás niños. Para completar la observación, debemos hacer constar que no se trataba de un idiota ó un imbécil, en cuyo caso nada de extraño hubieran tenido en boca suya contestaciones análogas á las mencionadas; tratábase pura y simplemente de un niño á quien un *especial proceso*, de nombre que no debe hacer al caso, no le había permitido un completo desarrollo de una inteligencia lo suficientemente clara que le permitiera discurrir, aun cuando en alguna ocasión nos diera muestras de poder *pensar*, claro está que no en las mismas condiciones que un infante íntegramente constituido.

Algún caso más me permitiría citar mi corta experiencia profesional; pero como eso me llevaría más lejos de mi propósito al escribir estas líneas, me limito á formular unas preguntas para contestarlas según mi opinión en asunto tan interesante:

¿Por qué *os tomáis la molestia* de reñir á los niños inferiores á la edad de seis á siete años por terminar el día del mismo modo que lo empezaron, es decir, jugando? ¿Por qué á los mismos os decidís á amonestarlos para que, en lugar de estar *perdiendo el tiempo en juegos tontos*, dediquen alguna hora á aprender tal ó cual idioma con esta ó la otra aya ó institutriz, ó á *conocer las letras y saber coger la pluma*? ¡Cuán erróneos son en mi modo de sentir estos juicios! ¡Qué poco convencidos estamos todos de lo necesario que es el juego y la vida activa (aire libre, sol, etc.) á los niños, hasta los siete años por lo menos, sin que deban ocuparse de otras cosas!

Si así se hiciera, disminuirían ciertos padecimientos cerebrales y la mortalidad infantil.

Niños hay que, dedicados al trabajo y al estudio desde muy pequeñitos, llegan á los nueve ó diez años de edad sin energías físicas, sin salud. Y esos niños son los que, cuando se les habla de juegos, siempre contestan:

—No sé jugar. ¿Qué es eso?

Dr. Luis Aleixandre.

Una buena receta

Todas aquellas personas que deseen perfeccionarse en el arte de vivir en sociedad, no deben olvidar la siguiente receta:

D se.

- de altruismo*. 3 dracmas.
- » *tintura de benevolencia*. . . 1 onza
- » *esencia de cordialidad*. . . 3 dracmas
- » *extracto de rosas*. . . . 4 onzas
- » *aceite de caridad*. . . . 3 dracmas sin ningún escrúpulo
- » *infusión de tacto y sentido común*. 1 onza
- » *espíritu de amor*. 2 onzas

Esta pócima debe tomarse siempre que se noten síntomas de egoísmo, mezquindad, altanería, engreimiento y exclusivismo. El autor de la anterior receta, Orison Svett Masden, no recomienda farmacia alguna; pero nosotros, deseosos de dar todo género de detalles á nuestros lectores, les diremos que la que mejor prepara tan maravillosa fórmula es la farmacia de la «prudencia» y «discreción».

Líneas de ajuste

El niño es una placa fotográfica que se impresiona fielmente en la casa para revelar después todas las virtudes y defectos de los padres.

□ □ □

El padre que abandona por completo en otra persona la educación de sus hijos, se humilla y es indigno del cariño filial.

□ □ □

Los padres deben ser tal y como deseen que sus hijos sean.

□ □ □

La madre que pudiendo criar á su hijo no lo hace, entregándole á una lactancia mercenaria, comete el doble delito de abandonar un hijo y robar una madre.

□ □ □

Metodizar la vida de un niño es enseñarle á sacar el mayor provecho posible al tiempo.

□ □ □

El niño que en visita comete una falta, en familia se le corrige.

□ □ □

La educación de los niños tiene sus sinsabores; pero no olvidéis que las lágrimas del educando de hoy, dignificarán y elevarán al hombre de mañana.

□ □ □

Quien de niño hombrea, de hombre chochea y de viejo... niñea.

□ □ □

Los que dedican sus entusiasmos al cuidado y educación de la infancia legan sus nombres á la posteridad.

□ □ □

Padres, maestros, preceptores: pensad siempre que educar es paciencia.

Dr. N. M. Ciraj-s.



CÓMO SE ENSEÑA EN LA SOCIEDAD DE CULTURA

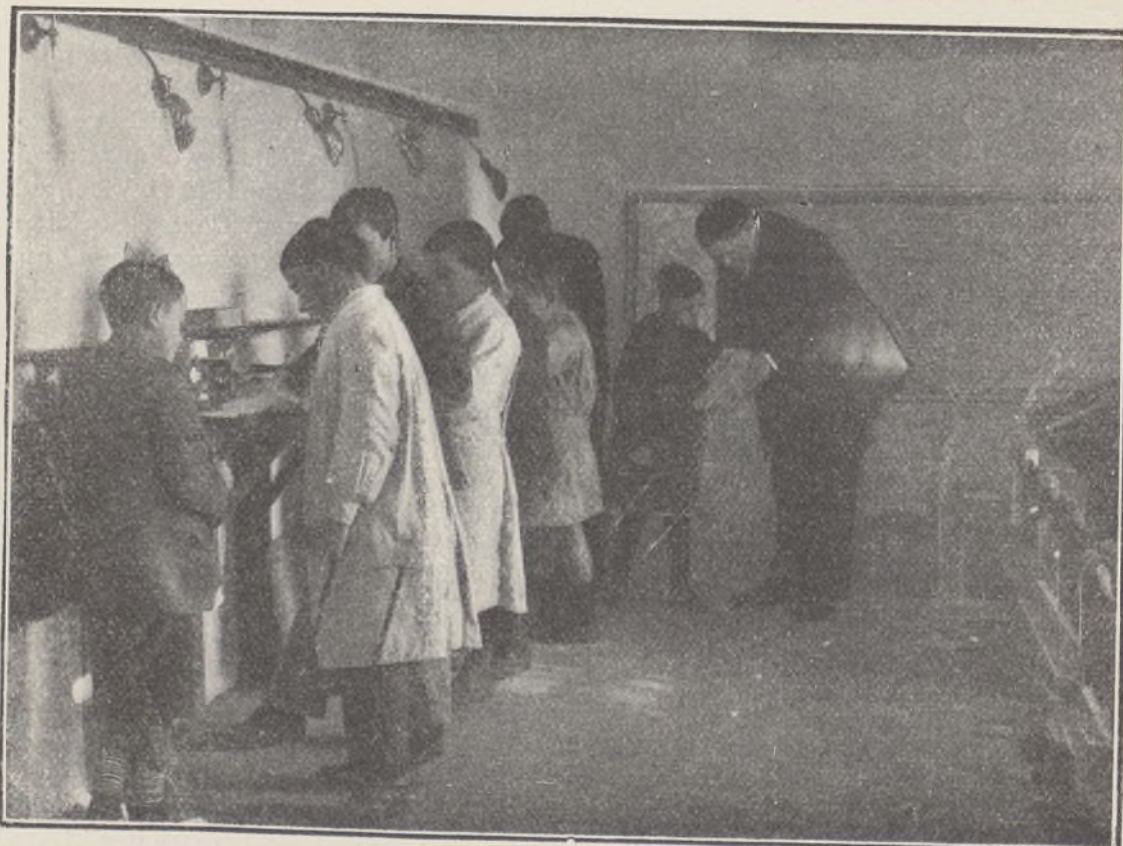

Clase de trabajos manuales.—Una lección de marquetería

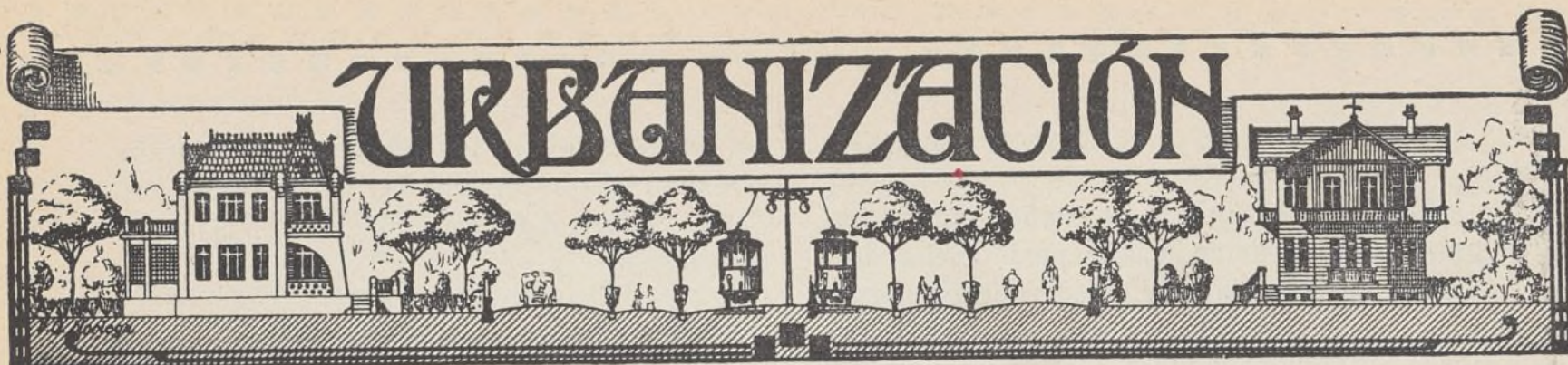

NUESTRAS NOTICIAS

Compañía Madrileña de Urbanización

CONVOCATORIAS

AMORTIZACIÓN DE OBLIGACIONES.—

El sábado 28 de marzo á las tres y media de la tarde en el domicilio social, calle de Lagasca, 6, bajo derecha, ante el notario D. Juan González Ocampo, se efectuará el sorteo para la amortización de 158 obligaciones, que con las 22 que se amortizan por turno, son las 180 que corresponden al año actual.

Al acto asistirá el Consejo de la Compañía, pudiendo concurrir todos los señores accionistas y obligacionistas que lo deseen.



JUNTA GENERAL ORDINARIA.— Por acuerdo del Consejo de Administración se convoca á los señores accionistas á la Junta general ordinaria que se celebrará el día 29 de marzo á las dos y media de la tarde, en el domicilio social, calle de Lagasca, 6, bajo derecha.

Para asistir á la Junta, es preciso cumplir con lo que previenen los artículos 20 y 21 de los Estatutos.

Madrid, 2 de febrero de 1914.

El Presidente del Consejo,

El Conde del Venadito

De elecciones.

La Compañía Madrileña de Urbanización como entidad industrial y mercantil que es no tiene preferencias por ningún partido político determinado y así debe de ser puesto que en su clientela hay individuos de las más diversas opiniones.

Empero el difunto oligarca el marqués de Ibarra (q. s. g. h.) protegió y alentó en vida los desmanes de los caciques, de Canillas y de Chamartín singularmente, en términos de poner en peligro los intereses y el crédito de la Compañía y de esta protección nació la campaña difamatoria más violenta y hábil que ha sufrido ninguna otra empresa en España.

Hemos vencido al par que á difamadores y chantagistas á la oligarquía y al caciquismo imperantes en España en general y especialmente en aquellos pueblos beneficiados por la acción humanitaria, patriótica, progresiva y pacífica de nuestra empresa con esfuerzos perseverantes y heroicos, entre ellos tres desafíos y varias otras incidencias de menor cuantía, dos pleitos (el de Urales y el de Rovira, ambos ganados) y multitud de trabajos y de gestiones importantes para castigar á los caciques y para ejercitar todos nuestros derechos de ciudadanos y en definitiva para conseguir que nos dejen trabajar en paz.

Uno de los esfuerzos ha consistido en que uno de los elementos directivos, el secretario de la Compañía don Arturo Soria y Hernández, saliendo de la neutralidad política en que vivía, se afiliase al partido para él más grato, el acaudillado por el Sr. Conde de Romanones para combatir el caciquismo que nos devoraba desde su principal foco infeccioso, el Negociado de cuentas de la Diputación Provincial y el auxiliar á nuestro amigo y protector de la Compañía D. Vicente Buendía á destruir como Diputado á Cortes la influencia, para nosotros nefasta, del marqués de Ibarra á quien dicho sea de paso no le habíamos causado la más leve molestia ni le habíamos pedido nada á cambio de algunos favores de nosotros recibidos.

También hemos triunfado en ambos empeños.

Trátase ahora de descuajar por completo las raíces de la oligarquía y del caciquismo que impiden y trastornan nuestra labor de la Ciudad Lineal recomendando á nuestra clientela que favorezca, si lo tiene á bien y lo cree justo, á los candidatos de todos los partidos que en varias ocasiones nos han favorecido.

En tal concepto de hombres agradecidos y no como políticos, la Redacción de esta Revista recomienda las siguientes candidaturas:

Por Madrid, la del Conde de la Cibera, conservador, que, además de recomendar en varias ocasiones la suscripción de nuestros valores, en la actualidad gestiona con esperanzas de éxito inmediato, dos cosas muy agradables para los vecinos de la Ciudad Lineal: el cubrir con una alcantarilla el arroyo sobre el cual está el salón de espera de las Ventas y la construcción del an-

dén ó acera desde la parada de nuestros tranvías hasta empalmar con el del resto del mismo lado de la calle.

La de **D. Roberto Castrovido**, republicano, cuyo espíritu justiciero y bondad inagotable, han favorecido noble y desinteresadamente nuestras justas demandas.

D. Antonio Alesanco, conservador, acaudalado propietario que en varias circunstancias ha favorecido cuanto ha podido el desarrollo de nuestros intereses.

La del **Conde de Santa Engracia**, liberal, quien multitud de veces, desde la Diputación Provincial y fuera de ella, nos ha favorecido con su influencia.

Por el distrito de **Alcalá á D. Vicente Buendía**, liberal romanonista, nuestro protector constante, cada vez más decidido á librarnos de los caciques de Canillas de Vallecas y de Chamartín, como nos libró del oligarca ó cacique máximo, el marqués de Ibarra, derrotándole en las anteriores elecciones, merced, en pequeña parte, al concurso y á la buena voluntad de algunos elementos de la Ciudad Lineal.

Reflexionen los señores propietarios y vecinos de la Ciudad Lineal que la derrota del Sr. Buendía, significaría para ellos pérdidas de dinero y muchos disgustos que ellos no advierten con claridad y nosotros sí porque estamos en contacto diario con las cosas de los caciques de Canillas y de Chamartín.

Después de reflexionar hagan lo que mejor les parezca. Nosotros hemos cumplido nuestro deber con relación á los intereses sociales.

La casa de los ferroviarios.

El día 25 del actual se verificó la ceremonia de colocar la primera piedra del edificio social de la Asociación de Empleados y Obreros de los Ferrocarriles de España en los solares que ha adquirido en la calle de Atocha.

Asistieron S. M. el rey, el presidente del Consejo de ministros, los ministros de Gracia y Justicia, Fomento é Instrucción pública, el obispo de Madrid-Alcalá, el ex-ministro de Hacienda Sr. Urzaiz, el director general de obras públicas, el gobernador, los directores de las Compañía M. Z. A., Norte, Madrid Cáceres Portugal, Andaluces, Tranvías de Madrid y el diputado señor Buendía, que ha donado 525 pesetas con destino á la construcción del domicilio social, y la Junta directiva de la Sociedad.

En representación de la Compañía Madrileña de Urbanización asistió el secretario, D. Arturo Soria y Hernández.

El Sr. Caamaño, presidente de la Asociación de Ferroviarios, leyó un sentido discurso haciendo presente al monarca la gratitud que experimentaba la Asociación por el honor que recibía al dignarse colocar la primera piedra de la futura casa, exponiendo someramente el proyecto que trataban de realizar y el tiempo que habían de invertir en lograrlo; elogiando al arquitecto autor de los planos, y rogando, finalmente, al rey que hiciera también presente el agradecimiento de los empleados y obreros de los ferrocarriles por haberles autorizado á que instituyeran con el nombre de la reina unos premios que sirviesen de estímulo y recompensa á los obreros y empleados que realizaran actos heroicos en el cumplimiento de su deber.

S. M. el rey contestó al discurso del Sr. Caamaño,

leyendo otro, en que manifestó la complacencia con que presidía la ceremonia y ensalzando las ventajas de la Asociación.

«La constancia y la verdad de vuestros propósitos hacia tales fines—añadió D. Alfonso—son merecedoras de mi simpatía y de mi aplauso y permiten asegurar que dentro del plazo calculado habrá de levantarse, con la artística traza proyectada, el edificio cuya construcción empieza hoy y que ha de albergar á vuestra Asociación, por cuyo desenvolvimiento hago sinceros votos.

Agradezco el recuerdo dedicado á mi augusta esposa, al asociar su nombre al premio instituido para recompensar actos heroicos de los ferroviarios españoles.

La índole del importantísimo servicio público que prestan, ofrece para ellos ocasiones de graves riesgos, que afrontan con serena energía y con valor tranquilo, en defensa de las vidas é intereses á su pericia confiados.

Yo admiro á esos héroes del trabajo que, en cumplimiento de su deber, exponen calladamente, á diario, su propia existencia, venciendo peligros constantes. Y es obra noble ensalzar esos ejemplos de energía, que á veces pasan inadvertidos, y facilitar á quienes corren tales riesgos, á más de un galardón por el acto heroico realizado, un premio que compense el sacrificio y sirva de alivio á necesidades del que lo ejercitó, ó de su familia, y de estímulo á todos.

Para ese fin, y para todos los inspirados en la mutualidad, que vuestra Asociación persigue, contad, ahora como antes, con mi aplauso y con el apoyo de mi Gobierno.»

El público acogió con aplausos y vivas el discurso del monarca.

Nosotros felicitamos muy sinceramente á la importante Asociación de los ferroviarios españoles por la construcción de su edificio social que demuestra su creciente prosperidad.

Terrenos.

El día 17 del corriente, ante el notario D. Juan González Ocampo, se han firmado por el Sr. Consejero D. Vicente Muzás del Pintado las siguientes escrituras:

Una de declaración de obra nueva y cesión del lote número 64 de la proximidad de la carretera de Aragón por las acciones números 1.024 y 1.025, á D. Luis García Arias.

Otra de cesión á favor de D. Fermin Mur y Mur, de un lote en la manzana 81, letra B, número 10, por la acción número 1.231, y

Otra de compra-venta á favor de D. Manuel Guillén Novel, de un lote de terreno en la carretera de Aragón, señalado con el número 37, de 266,60 metros cuadrados en precio de 3.187,27 pesetas.

Electricidad.

Trabajos ejecutados durante el mes de enero 1914:

Variar las líneas de alta y baja tensión y cambiar los transformadores de la Resinera; cambiar dos postes, arreglar acometidas y limpiar los transformadores de

la línea de Vicálvaro; reparar un poste, dos palomillas y las resistencias de la caseta de Villaverde; tender una nueva línea con ocho postes para el alumbrado público de las calles de Arias y Vallejo en Pueblo Nuevo; cambiar un poste en Ciudad Lineal; arreglar acometidas y el alumbrado público de Móstoles; rebajar un poste en la línea de baja de Villaviciosa y arreglar la línea de alta tensión de Humanes.

Se ha dado luz á los siguientes nuevos abonados:

En Tetuán, 1; Ventas, 5; Ciudad Lineal, 4; Vicálvaro, 7; Madrid Moderno, 3; Pueblo Nuevo, 2; Villaviciosa, 1. Total, 23.



Por escritura otorgada ante el notario del Ilustre Colegio de Madrid D. Juan González Ocampo, hemos adquirido en 25.000 pesetas, pagadas al contado, la línea eléctrica de Fuenlabrada, propiedad de los señores Noziere y Malasagne.

Está incluido en la compra, además de los tres kilómetros y medio de línea de baja tensión, un transformador con los aparatos de protección correspondientes, 32 contadores de diversos amperes marca A. E. G., material pequeño, accesorios, etc., etc.

¡¡Una mina de jabón!!

Ya no podrá burlarse nadie de los incautos de ayer que, sencillotes como codornices cazadas en el siempre nuevo timo del entierro, digan hoy ufánamente que han comprado acciones de minas de jabón.

Las minas de jabón existen... por lo menos en Rusia. Allí, en las inmediaciones del mar Negro, se explotan abundantes yacimientos de un mineral compuesto de sílice, alúmina, óxido de hierro, carbonato de cal y carbonato de magnesia, ó sea todo lo que hace falta para hacer un excelente jabón.

El mineral, que los tártaros de la región llaman *yil*, es grisáceo y friable; al contacto del agua se esponja y forma una pasta suave. Una vez calcinado se puede emplear para la limpieza de la piel y del cuero cabelludo.

¡Por este camino, no será extraño que se acabe por descubrir minas de chocolate!

Cuartos baratos.

En la barriada Aurorita han quedado varantes dos cuartos de poco precio, pero de magníficas condiciones higiénicas, muy ventilados y con inodoro en cada cuarto.

Tienen derecho á tarjeta para precio reducido en el tranvía y hay en la fina agua y luz eléctrica.

Dada su proximidad á nuestras Oficinas son muy solicitados estos cuartos y debemos advertir que los que nos preguntan por esta clase de habitaciones, deben dirigirse á nuestro querido amigo y convecino don Manuel Delgado, manzana 95, hotel «María-Rosa».

Las bodegas de Canillejas.

Por sus selectos vinos de mesa, y singularmente por su exquisito vino moscatel, verdadera especialidad en su clase, gozan de justa fama las bodegas de Manuel Escobar y de la viuda de Ignacio García.

Ambas bodegas están dotadas de locales amplios y ventilados en los que se observa una escrupulosa limpieza capaz de satisfacer los más exigentes preceptos higiénicos; y esto, unido á la esmerada elaboración de sus renombrados vinos, hace que constantemente vean aumentar su numerosa y distinguida clientela, entre la que figura una gran mayoría de la simpática colonia alemana, tan aficionada á las excursiones campestres.

La visita á las bodegas de Canillejas para saborear sus ricos vinos, moscatel, pardillo y garnacho, y para almorzar al aire libre, constituye una excursión muy agradable, que puede hacerse con gran comodidad desde Madrid, saliendo en el tranvía de las Ventas y transbordando en este punto al tranvía eléctrico de Canillejas que pasa por el centro del pueblo donde están establecidas tan acreditadas bodegas.

Ferrocarril á Colmenar Viejo

SALIDA DE CUATRO CAMINOS.—A las 5,25 y 7,34 de la mañana y á las 2,20 y 7,50 de la tarde.

SALIDA DE COLMENAR.—A las 3,28 y 7,28 de la mañana y á las 12,30 y 6 de la tarde.

Los domingos, además de estos trenes, saldrá otro á las 8,12 de la noche.

PRECIOS.—De Cuatro Caminos á Colmenar ó viceversa 3,50 pesetas en 1.^a clase y 2,75 en 2.^a clase.

BILLETES Á PRECIO REDUCIDO.—En los trenes que salen de Colmenar Viejo á las 3,28 de la madrugada y de Cuatro Caminos á las 5,25: Por un viaje de Colmenar á Cuatro Caminos ó viceversa, 1,50 pesetas.

Billetes de ida y vuelta para los domingos en 2.^a clase:

De Cuatro Caminos á Colmenar y regreso, 3,00 pesetas.

De Tetuán á Colmenar y regreso, 2,70 pesetas.

De Fuencarral á Colmenar y regreso, 2,00 pesetas.

El viaje de ida se efectuará en los trenes que salen de Cuatro Caminos á las 5,25 ó 7,34 de la mañana, y el de regreso en los que salen de Colmenar á las 6 de la tarde y 8,12 de la noche.

La expedición de estos billetes se verificará en las respectivas estaciones durante toda la semana, incluso el domingo, hasta media hora antes de la salida del tren para que han de utilizarse. El viaje de regreso debe efectuarse el mismo día.

TARJETA DE ABONO.—Con dos retratos para utilizarla indistintamente por cada uno de los interesados: 45 pesetas al mes por un viaje diario de ida y otro de vuelta, entre Colmenar y Cuatro Caminos, precisamente en los trenes que salen de Colmenar á las 3,28 de la madrugada y de Cuatro Caminos á las 2,20 de la tarde.

La Empresa de Coches de Manuel Simón se encarga del transporte de cantarillas de leche entre Miraflores y Madrid por 10 pesetas mensuales y admite encargos á razón de pesetas 0,50 por fracción de 10 kilos entre Colmenar y Miraflores.

Los bultos cuyo peso no exceda de 20 kilos que se lleven como equipaje se transportarán gratuitamente.

Servicio combinado entre el Tranvía de Ventas á Canillejas y la Tartana de Barajas.

Desde el día 8 de septiembre se ha modificado el servicio combinado entre el Tranvía de Ventas á Canillejas y la Tartana de Barajas, en la forma siguiente:

Horas de salida de Ventas: 8,25, 12,25 y 17,25.

Horas de salida de Barajas: 8,00, 12,00 y 17,00.

El precio de Ventas á Barajas ó viceversa es el de 80 céntimos.

CASA VIEJA en la Guindalera, parada del tranvía, á duro el pie; buena renta.

Se cambiaría esta finca por otra en la Ciudad Lineal.

Se venden en la manzana 97, dos lotes á calle principal, cercados, con casa con azotea para guarda, depósito para agua, invernadero, plantación, etc.—Precio 15.000 pesetas

POR DERRIBO de la casa Astrarena, Fuencarral, 2, la fotografía de José Bueno se ha trasladado á la Carrera de San Jerónimo, 10 (antes de Navarro), donde si-

gue ofreciendo al público toda clase de retratos, postales y grupos á los más económicos precios. Especialidad en retratos para tranvías, kilométricos y toda clase de carnets. Precios especiales á los militares. Se retrata todos los días de nueve de la mañana á once de la noche. Carrera de San Jerónimo, 10, Madrid.

MARINELLI, DENTISTA, precios moderados para los vecinos de la Ciudad Lineal. Infantas, 24, frente á la Plaza de Bilbao.

SE VENDE un lote de terreno en la manzana 90, próximo al Teatro, con cerca de ladrillo, casa con tres habitaciones y agua del Lozoya. Razón: Oficinas de la Compañía, Ciudad Lineal.

SE VENDE, por mucho menos de su valor, hotelito con jardín, edificado en dos lotes de terreno, cercado, con arbolado, cerramiento, pozo, estanque, cañerías para riego, etc., etc. y dos lotes de terreno cercado á calle principal en su mejor sitio, con casa de guarda, arbolado, estufa, etc.

Precio último de ambas fincas, comprándolas juntas, 32.000 pesetas.

Razón en las oficinas de la Compañía



PARQUE DE DIVERSIONES DE LA CIUDAD LINEAL.—Aspecto del Kursaal durante una función.—(Hasta el 1.º de mayo se admiten proposiciones de arriendo para la próxima temporada de verano)

RESÚMENES

DE INGRESOS Y PAGOS VERIFICADOS POR LA "COMPAÑÍA MADRILEÑA DE URBANIZACIÓN"
DURANTE EL MES DE DICIEMBRE DE 1913

INGRESOS

Pesetas		Pesetas	
Valores emitidos y depósitos.		Intereses y descuentos.	
Obligaciones á plazos (Caja de Ahorros)	972.839 »	Cobrado por este concepto	1.167,20
Pagarés	4.000 »		
Importan los depósitos constituidos	24.682,10		
	1.001.521,10		
Terrenos. Explotación.		Gastos generales.	
Cobrado por plazos	11.954,25	De sellos y gastos de correo	105,20
Idem por transferencias y varios	10.555,83		
	22.510,08		
Aguas. Explotación.		Accidentes del trabajo.	
Cobrado por suministro, uso de calles é instalaciones.	8.325,96	De varios, por indemnizaciones	17,20
Vías férreas. Explotación.		Contribuciones é impuestos.	
Recaudación por viajeros	40.916,50	Del 3,30 por 100 de los intereses pagados en el mes . . .	4.493,78
Venta de billetes con 50 por 100 de bonifi-			
cación	1.896,22		
De tarjetas de circulación á precio reducido.	988 »		
De transporte de mercancías	5.758,12		
De varios servicios especiales	531,03		
	50.089,87		
Construcciones.		Deudores varios.	
Cobrado por plazos	42.896,45	De varios, por saldo de sus cuentas	797,49
Idem por alquileres	5.871,95		
Idem por proyectos y transferencias	147 »		
	48.915,40		
Electricidad. Explotación.		Fianzas de empleados.	
Cobrado por flúido é impuesto para la Ha-		Importe de varias constituidas	2.151,11
cienda	18.904,01		
Id. por alquiler de contadores	735 »		
Id. por instalaciones	992 »		
	20.631,01		
Almacenes.		Anticipos á empleados.	
Venta de materiales	19.812,25	Cobrado á cuenta de los concedidos	260,50
Imprenta. Explotación.		Viveros.	
De varios, por suscripción á esta Revista	196 »	Venta de plantas	6.901,50
De varios, por anuncios	1.399,15		
Trabajos á particulares	2.469,90		
Id. á la Compañía durante los meses de			
mayo, junio, julio, agosto, septiembre y			
octubre 1913	38.496,17		
	42.561,22		
Diversiones. Explotación.		Tejares.	
Venta de postales	3 »	Venta de ladrillos	12.360,45
Recaudación en las fiestas de aviación ce-			
lebradas los días 13, 14, 15 y 21 de di-			
ciembre de 1913	9.989,27		
De D. Juan Antonio Landaluze, por anuncio			
en el Velódromo	30 »		
	10.022,27		
Comisiones.		Terrenos y alquileres en comisión.	
Cobrado por este concepto	4.051,68	Cobrado por este concepto	270,60
		Gastos judiciales.	
		Devolución de fianzas depositadas	500 »
		Agrupación Madrileña.	
		Cobrado por cuenta de esta Sociedad	344 »
		Sociedad de Cultura de la Ciudad Lineal.	
		Cobrado por cuenta de esta Sociedad	292,70
		SUMAN LOS INGRESOS	1.258.102,57



“MUROPINT”

es la famosa pintura lavable, en polvo, empleada por los artistas de más fama, los grandes decoradores, que aleccionados por la experiencia han aprendido que solo con esta pintura se puede conseguir bajo el punto de vista artístico é higiénico

Una Obra Maestra.

Es el “MUROPINT” el FORMIDABLE COMPETIDOR de las pinturas al aceite, admite como estas el picado á cepillo; las habitaciones decoradas con dicho producto presentan siempre una superficie lisa perfecta á que no han llegado aquellas pinturas y es muchísimo más económico y tan duradero como estas.

El “MUROPINT” HA VENCIDO á las pinturas al temple, especialmente á las preparadas en pasta, que como es sabido contienen un 30 % de agua *que se paga como pintura*. Se conserva indefinidamente, siempre dispuesta para el uso; fabricada en enormes cantidades y con el mayor esmero por la renombrada Casa BURRELL & CO., Ltd., de Londres, damos al comprador de pinturas el **VALOR MAXIMO por el PRECIO MINIMO.**

Pida V. absolutamente GRATIS á los únicos Representantes para la Provincia de Madrid,

COMPañÍA MADRILEÑA DE URBANIZACIÓN, Apartado 411, MADRID,

muestras, libros de colores, instrucciones y el precioso folleto EL ARTE DE DECORAR EL HOGAR, que le serán remitidos seguidamente.

DEPOSITOS PARA LA VENTA EN MADRID.—ALMACENES DE LA CIUDAD LINEAL; Droguerías de los Sres. D. FEDERICO BATRES, Glorieta de Bilbao, 5; D. LUIS VILLEGAS, Alcalá, 72; D. EDUARDO DIAZ HERRERA, Desengaño, 9, 11 y 13; D. ANTONIO VALDERRAMA, Mesón de Paredes, 24; Sra. VIUDA DE AGUILERA, Huertas, 28; D. MARIANO CAMPIÑA, Alcalá, 179.

También en la

Droguería Romero Giron,
Depositarios para los Colores, Barnices, &c., de la casa Burrell.
Augusto Figueroa, 15, Madrid.

5

LA CIUDAD LINEAL

S^{DA}D. A^{MA}. ESPAÑOLA

KOERTING

BARCELONA, SEVILLA, VALENCIA, ZARAGOZA

Teléfono 1.664

MADRID
FLORIDABLANCA, 3

Apartado 526

CALEFACCIONES CENTRALES

por vapor á baja presión y por agua caliente

Más de 100.000 instalaciones
hechas en todo el mundo

Bombas para elevación de aguas
Aparatos por chorro. Maquinaria

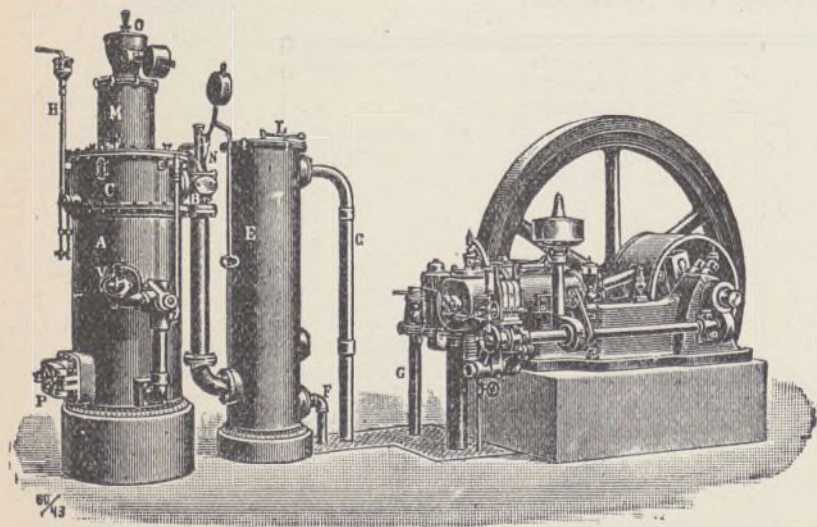

MOTORES

de gas pobre, gas de
alumbrado, bencina y
: : sistema Diesel : :

PAGOS

	Pesetas
Gastos de administración.	
Dietas á Sres. Consejeros, sesiones 357 y 358.	999,90
DIRECCIÓN	
Personal administrativo y técnico	8.231,28
Idem temporero	8.465,19
	16.696,47
Publicidad.	
Anuncios y suscripciones durante los meses de noviembre y diciembre de 1913	4.682,62
Gastos generales.	
A D. Fernando Torrecilla, por trabajos prestados á la Compañía en noviembre 1913.	333,33
A D. José Reula, por id. extraordinarios en idem.	175 »
A D. Demetrio Quirós, por id. id.	175 »
A D. Pascual Pérez Cidón, para id. id. en el año 1914.	120 »
A D. Hilarión G. del Castillo, por id. de colaboración en la Revista en noviembre 1913.	250 »
A D. Custodio Redal, por id. de traducción para la id.	50 »
A D. Federico Gutiérrez, por id. de propaganda é investigación.	25 »
A D. César Ramos, gratificación por servicios prestados en noviembre 1913.	30 »
A D. Amando Pamies, id. por descuentos á empleados desde 28 octubre á 28 noviembre y á obreros desde 3 noviembre á 2 diciembre 1913.	47,65
A Sres. Ruiz Hermanos, factura 28 junio 1913, por obras de estudio para construcciones.	56,75
A D. Joseph Gesmaere, por un ejemplar de «Village Moderne».	12,35
A D. Georges Benost Levy, por una traducción en francés de «La Ciudad Lineal como arquitectura racional de ciudades».	160,30
A D. José María Sembl, por una guía de Madrid.	8 »
A Mail Coach, por servicio de locomoción.	27 »
A Sres. Lope y Fernández, factura 30 noviembre 1913, por útiles de limpieza.	59,35
A D.ª Inés Morales y D.ª Juana Díaz, por lavado y planchado de ropa del botiquín y oficinas, en noviembre y diciembre de 1913.	67,15
A D. Luis Puig, alquiler del cuarto bajo de Lagasca, 6, en diciembre 1913.	75 »
A D. Lesmes Peñacoba, por limpieza y cuidado de la anterior oficina.	25 »
A D. F. Sierra, por un sello para lacre.	2,25
A D. Gonzalo Rodríguez Peñalver, saldo factura 31 agosto é importe 30 septiembre y 31 octubre 1913, por reparación y accesorios para bicicletas y gastos de aduanas y transporte del coche «Metallurgique».	2.239,35
A D. Julio Theus, por un modelo de escayola para la portada de la Memoria del año 1912.	25 »
A Sres. Hijos de M. Grases, por un limpiabarros.	6 »
A Instituto Geográfico y Estadístico, por aferición de cuatro básculas.	60,20
A la Sociedad Española de Papelería, facturas 31 agosto, 31 octubre y 30 noviembre 1913, por objetos de escritorio.	262,92
A Papelería Americana, factura 30 noviembre 1913, por id. id.	253,40
A Compañía Madrileña de alumbrado y calefacción por gas, por consumo en la calle de Lagasca, 6.	14,74
A D. Remigio Casado, factura 19 diciembre 1913, por jabón, petróleo, sal, vinagre y otros.	138,20
A Compañía Madrileña de Teléfonos, abono en cuarto trimestre 1913, en Ciudad Lineal, Lagasca, 6, Tetuán, Villaverde, Serrano 56 y Vallecas.	682 »
Al Banco de España, alquiler de la caja de caudales.	160 »
A los Almacenes de la Ciudad Lineal, por 12 Emeralites y accesorios para obsequios de Navidad.	
Trabajos realizados por la imprenta para la Compañía en mayo, junio, julio, agosto, septiembre y octubre de 1913.	

	Pesetas
A varios, gratificaciones como serenos y guardas jurados en noviembre 1913.	61,50
Vigilancia reservada	8,50
Gastos menores del mes	128,80
Locomoción á varios empleados	312 »
Sellos de correo	334,09
	45.841 »
Intereses. Cuenta general.	
Por obligaciones al contado	68.702 »
Por id. á plazos (Caja de Ahorros)	58.145,19
Por pagarés	4.476,65
Por depósitos	1.200 »
Por fianzas	0,50
	132.524,34
Vías férreas. 1.º Establecimiento.	
A D. Joaquín Moreno Jiménez, á cuenta factura 4 diciembre 1913, por uniformes	776 »
A D. Simón Fonseca, á cuenta desmontes en la línea del ferrocarril de Ciudad Lineal á Vicalvaro	742,10
A D. Manuel Puente Prieto, por colocación de 300 metros de vía para el ferrocarril de Ciudad Lineal á Fuencarral.	1.050 »
A Sres. Erhardt y C.ª, á cuenta de 2.502 metros de vía.	2.905,75
A Altos Hornos de Vizcaya, facturas 25 y 26 septiembre 1913 por 91 carriles, 1.000 placas, 394 pares eclisas y 1.490 tornillos.	10.128,80
A la Oxhídrica Española, por 6 frascos de oxígeno para soldaduras.	128,35
Jornales	1.852,34
	17.583,34
Línea á Vallecas.	
A Establecimientos Decauville, á cuenta de 4 placas giratorias	859,75
Jornales	569,15
	1.428,90
Línea á Colmenar.	
A D. Gabriel Ortega, saldo construcción de dos casetas para pozo y báscula, por arreglo del pozo de la grúa de la estación de Colmenar y construcción de un muro de mampostería en la estación de Viñuelas.	631,72
A Sres. Oresteín Koppel-Arthur Koppel, á cuenta factura 12 diciembre 1912, por 12 vagones de mercancías	1.985 »
Jornales	658,93
	3.275,65
Línea al Colegio de la Paloma.	
A D. Manuel Puente, por construcción de un apartadero en el kilómetro 1.	473 »
Por el servicio de carros, volquetes, coches y caballerías para el transporte de materiales.	1.000 »
	1.473 »
Tracción eléctrica.	
Jornales	113,26
Red telefónica.	
Jornales	231,97
Terrenos. 1.º Establecimiento.	
A D.ª Luisa Pérez Medel, importe de 99.090,28 metros cuadrados de tierra en término de Vallecas.	1.892,70
A D.ª Julia Martín Ruiz, saldo de 153.504,48 idem id. de id. en id.	1.279,07
A D.ª Inocencia Jiménez Cebrián, importe de 29.103,10 id. id. de id. en id.	2.341,60
A D. Felipe Alvarez López, saldo de 4.279,88 idem id. de id. en id.	50 »
A Sres. Merino Hermanos, por 3.823,89 idem idem de id. en id.	375 »
A D. Guillermo Pingarrón, á cuenta de idem en id.	2.000 »
A D.ª Manuela Alonso Martínez, id. id.	1.500 »
A D. Joaquín Lorenzo Garduño, por 14.984,67 metros cuadrados en término de Fuencarral.	5.689,67
A D. Baldomero Correa Izaguirre, por 228,13 idem id. de id. en id.	86,62
A D. Juan Juez López, por 195,20 id. id. de idem en id.	74,11

	Pesetas	
A D. Agustín Lorenzo, por 2.682,47 metros cuadrados en término de Móstoles . . .	700 »	
A D.ª Asunción Menéndez García, D.ª En- riqueta y D. Alfredo López Menéndez, á cuenta de tierras en término de Vicálvaro, Canillejas y Coslada	1.000 »	
A D. Francisco Galeote y Mocete, id. en ídem de Vicálvaro y Canillejas	1.000 »	
A D. José María López y Martínez, id. en ídem de id. id.	1.500 »	
A D. Valentín García, id. en el camino de la Cuerda	100 »	
A D. Esteban Nogal y D. Domingo Colme- narejo, por 291.615 metros cúbicos piedra. A D. Francisco Sáez, por 10,90 metros cúbicos de piedra careada, 1.800 pedruscos, 96,60 metros encintado y 10 tapas de piedra	903,91 689,10 193,50	
A D. Gabriel Ortega, por 1.800 adoquines . .	193,50	
A D. Gregorio Orozco González, por asis- tencia y herraje de 17 mulas y medica- mentos para las mismas	81,50	35.187,33
A D. Anselmo Cubillo, por esquilado de 18 caballerías	21 »	
A D.ª Patrocinio Gómez, por 2.000 kilos de habas	600 »	
A D. Antonio Rodríguez, por 20 fanegas de salvado	70 »	
A D. José Fernández de Villalta, gratifica- ción por la ejecución del plano parcelario de Vicálvaro	300 »	
Por árboles, plantas y flores procedentes de los viveros de esta Compañía, planta- dos en las calles de la Ciudad Lineal, Parque de diversiones y dependencias de la misma durante el año 1913	6.750 »	
A varios, comisión por gestiones para la ad- quisición de tierras	2.350 »	
Jornales por desmontes y cuidado de arbo- lado y paseos	3.639,55	
Aguas del Jarama. 1.º Establecimiento.		
A Sres. G.ª Spitzer y Ceniceros, por trans- porte de cuatro metros cúbicos de piedra .	36 »	
A D. Rafael Gil, por obras de albañilería en arquetas	661,66	
A D. Simón Fonseca, á cuenta apertura de zanjas de Ciudad Lineal á Hortaleza . . .	309,79	
Al letrado D. Francisco de Asís Delgado, saldo de honorarios y suplidos en va- rios asuntos relacionados con la traida de aguas del Jarama	4.400 »	
A D. Antonio Martín Vega, por construc- ción de una estufa y arquetas en la Casa de Máquinas de la carretera de Horta- leza	777,77	11.722,46
A Sociedad anónima «Auriera», factura 8 de julio y 23 de octubre 1913 por tubería y piezas especiales	1.158,38	
A D. Juan Figuerola, por alquiler de un equipo perforador de pozos artesianos en los días 14, 15, 17 á 22 y 24 á 29 no- viembre 1913	300 »	
Por el servicio de carros, volquetes, coches y caballerías para el transporte de mate- riales y vigilancia de obras de conduc- ción de aguas durante el año 1913	3.000 »	
Jornales por canalización	1.078,86	
Diversiones. 1.º Establecimiento.		
A Compagnie d'Assurances Generales, prima de seguros del Teatro desde 6 diciem- bre 1913 á 6 diciembre 1914	503,90	1.850,90
A D. Fernando Escudero, por construcción y montaje de un aparato para tiro al blanco	1.347 »	
Fábrica de Electricidad. 1.º Establecimiento.		
A D. Federico Achaques Pérez, á cuenta presupuesto 11 julio 1913 por obras de al- bañilería	5.265 »	5.778 »
A D. Antonio de las Heras Martín, saldo presupuesto 11 julio 1913 por id. de vi- driería en id.	513 »	
Imprenta. 1.º Establecimiento.		
A D. Luis de la Rubia, por obras de vi- driería		35 »
Construcciones.		
A D. Manuel González, por obras de alba- ñilería	8.468,58	
A D. Joaquín Moreno, id. id.	12.577,07	
A D. Antonio Hernández, id. id.	1.560 »	
A D. Alfonso Martín, id. id.	3.344,20	
A D. Antonio Martín, id. id.	453 »	
A D. Rafael Gil, id. id.	3.328,84	

	Pesetas.	
A D. Antonio García Vaquero, por obras de albañilería	400 »	
A Sres. Ruiz Hermanos, id. carpintería . . .	3.700 »	
A D. Joaquín Espinosa, id. id.	231 »	
A D. José González, id. id.	2.557 »	
A D. Ricardo Fernández, id. id.	975,59	
A D. Gregorio Rodríguez, id. id.	108 »	
A D. Marcos Garriga, id. pintura	625 »	44.748,93
A D. José Gentil, id. escultura	600 »	
A D. Luis de la Rubia, id. vidriería	1.307 »	
A D. Paulino Duarte, id. cerrajería	2.500 »	
A D. Román López, id. id.	833,90	
A D. Baldomero Ferraz, id. id.	424,50	
A D. Claudio Rincón, id. pocería	255,25	
A D. José Barella, id. revoco	500 »	
Aguas. Explotación.		
A Canal de Isabel II, por suministro de agua en noviembre y diciembre 1913, en la acequia del Este	73 »	205,30
Jornales por elevación	132,30	
Vías férreas. Explotación.		
Comisión por anuncios en los tranvías . . .	25 »	
A D. Sebastián Nájera Ortiz, saldo á su favor en liquidación practicada hoy por venta de billetes de Ventas á Barajas, en noviembre 1913	1,60	
A D. Teófilo Guerra, D. Francisco Montero y D. Rafael de Grau, gratificación por normalidad en el servicio, en noviembre y diciembre 1913	60 »	17.648,29
A D. José Lacuna, D. Juan Alonso y don Agustín Martínez, id. por maximum de recaudación en noviembre 1913	30 »	
A D. Ramón Roselló, devolución de dos tarjetas por no corresponderle la conce- sión	1 »	
A «Garantía Agrícola é Industrial», por fluido en Vallecas en diciembre 1913 . . .	28,08	
A varios cobradores, sobrante en sus liqui- daciones	0,30	
Jornales	17.502,31	
Diversiones. Explotación.		
A D. Braulio Gutiérrez, por recaudación de cajas automáticas en noviembre 1913 .	30 »	
A D. Joaquín Moreno Jiménez, gastos oca- sionados en los meses de julio, agosto y septiembre de 1913	191,50	8.129,41
A D. Gregorio y Galán, por seis banderas. Gastos en fiestas de aviación, celebradas los días 13, 14, 15 y 21 diciembre 1913 . .	24 » 7.883,91	
Imprenta. Explotación.		
Comisión por trabajos	2,75	
A D. Nicolás Gesse, por vaciado de dos cuchillas	6 »	
A Sres. Ch. Lorilleaux y C.ª, por 1 kilo y medio de tinta	6,55	
A D. Richard Gans, por cinco escudos de España	7,50	
A D. Nicasio Ballesteros, por 30 kilos de trapos	7,50	
A D. Antonio Ortiz, por medio metro de linoleum	3,25	
A «La Papelera Española», por dos resmas de papel	10,50	
A D. Florentino Barriga, por cena de once operarios	22,90	
A Sres. Herrero y Puerta, por 500 tarjetas y 500 sobres	6,70	19.080,10
A D. Pedro Jiménez, por gestiones para la cobranza de recibos y gratificaciones . . .	26,50	
A la Compañía Arrendataria de Tabacos, concierto de anuncios en la Revista y franqueo concertado para la id. en di- ciembre 1913	29,56 267,37	
A varios, comisiones por anuncios en la id. Reparto de los números 537, 538 y 539 de la Revista	59 »	
Importe del papel y tinta consumidos du- rante el año de 1913, en los diversos tra- bajos realizados	16.500 »	
Gastos menores	6,15	
Jornales	2.117,87	
Electricidad. Explotación		
A D. Eulogio Benito, gastos de correo, lo- comoción y estancia en Ciudad Lineal, Fuenlabrada, Humanes, Moraleja, Torre- jón y Carabanchel, en noviembre 1913 . .	40,10	
A D. Carlos Puch, id. por trabajos de repa- ración en la línea eléctrica de alta de Vi- llaverde á Fuenlabrada y Móstoles	325 »	
A D. Erico Sahw de Lara, id. de locomoción y estancia en Moraleja, Fuenlabrada y Villaviciosa los días 22 noviembre, 6, 11, 12 y 26 diciembre 1913	44,20	

A D. Arturo Alemany, gastos de viaje á Madrid, Móstoles y Villaviciosa y menores.	8,30	
A D. ^a Joaquina López, alquiler del kiosco y terreno para transformador en Madrid Moderno, en diciembre 1913.	31 »	
A D. Antonio Quintano, id. del cuarto número 6, de la calle del Baile, en Villaverde, correspondiente á diciembre 1913.	30 »	
A «Cerámica de Villaverde», por dos carros de cascote.	6 »	
A D. Vicente Verdura, por transporte de dos id. y ocho postes de cemento.	20 »	
A Unión Eléctrica Madrileña, por flúido desde 29 octubre á 29 noviembre y desde 1. ^o noviembre á 1. ^o diciembre 1913.	14.234,39	
A D. Manuel Cabello, comisión por indemnización cobrada.	25 »	19.873,83
A Verificación Oficial de Contadores Eléctricos, factura 27 octubre 1913, por verificación de tres contadores.	15 »	
A D. Angel Pastor, D. Andrés Gallegos Soto, D. Raimundo González Sarrión, don José Valor y D. Mamerto Aparicio, comisión por gestiones para la suscripción de pólizas.	29,39	
A D. Angel Carrero, por trabajos de herrería en Villaverde.	173,75	
Por el servicio de carros, volquetes, coches y caballerías para el transporte de materiales durante el año 1913.	1.500 »	
Jornales.	3.391,70	

Tejares.

A D. ^a Isidra Fernández Soto, á cuenta de ladrillos según contrato 7 de junio de 1913.	600 »	
A D. Joaquín Domingo, á cuenta id. según idem 1 mayo 1913.	2.000 »	5.000 »
A D. Justo Garrido, á id. id. según id. id.	2.000 »	
A D. José García Deórico, á id. rasilla según id. 21 octubre 1913.	400 »	

Viveros.

A D. Román López, saldo de obras de cerrajería en los viveros de la manzana 81.	200 »	
A D. Tomás Pulido Jurado, por obras de albañilería en el cerramiento para viveros manzana 81.	417,35	917,35
Jornales.	300 »	

Portes.

A Compañía de los Ferrocarriles de M.Z.yA., portes de una expedición de maquinaria.	24,90	
A D. Benito Crespo, saldo factura 16 septiembre y á cuenta 17 noviembre 1913, por suplidos y portes del ferrocarril.	8.000 »	8.024,90

Deudores varios.

A varios, por saldos de sus cuentas.	897,82	
--------------------------------------	--------	--

Pagarés.

Importan los devueltos.	23.428 »	
-------------------------	----------	--

Depósitos.

Importan los devueltos.	146.854,55	
-------------------------	------------	--

Caja de Ahorros.

Devolución á sus respectivos vencimientos de varias libretas á voluntad.	33.570 »	262.541 »
Idem á plazos.	228.971 »	

Obligaciones.

Comisiones.	1.927,94	
-------------	----------	--

Obligaciones amortizadas.

Importan las devueltas á la par (500 pesetas).	1.000 »	
------------------------------------------------	---------	--

Almacenes.

A Sres. Urquijo y C. ^a , giro devuelto y gastos de G. de Laudete por efectos de almacén.	34,15	
A D. Laureano Ortiz de Zárate, saldo facturas 31 mayo, 30 junio y á cuenta 31 julio 1913, por efectos de ferretería.	750 »	
A Sres. Burrell y C. ^a , por 964,500 kilos de Muropint.	826,10	
A Sres. Yale y Towne Ld. francos 491,05 á 5,40 por 100, factura 18 septiembre 1913, por candados.	517,55	
A D. Federico Batres, factura 31 octubre 1913, por drogas.	156,50	
A D. Manuel Puente, por 26 envases de cemento.	13 »	
A D. Alfonso Carnicero, gratificación por venta de artículos.	50 »	

A Sres. The Beldan Tyre, libras 288,14 á 26,80 y gastos, importe de nuestro pedido 11.317 de neumáticos.	5.861,15
Aduanas.	23,85
Jornales.	278,49
	8.510,79

Para Vías férreas.

A D. Gabriel Montero, saldo factura 1. ^o julio 1913, por 30.003 kilos de carbón, 182.268 kilos de id., y á cuenta de la de 31 octubre 1913, por id.	12.500 »
A Idem id. por cuenta de Justo Garrido por carbón.	3.500 »
A Sres. Alvarez Latorre y C. ^a , á cuenta factura 31 octubre 1913, por id.	11.350 »
A D. Salustiano González, por 100 kilos de idem.	13 »
A D. José Maria de la Torre, saldo factura 3 septiembre y á cuenta 30 noviembre 1913, por id.	1.500 »
A Compañía «Olcon», saldo factura 3 noviembre 1913, por 556 kilos de aceite para untos de vía.	272,70
A D. Federico Espiños García, á cuenta factura 15 noviembre 1913, por grasa.	1.814,24
A Sres. Hijos de Victoriano Echevarri, á cuenta factura 12 septiembre 1913, por 4.195 traviesas y 7 largueros.	1.000 »
A D. Alfonso Pérez, por 262 traviesas roble.	1.099,99
A D. Manuel Taberné, á cuenta de nuestro pedido 9.887, por traviesas.	1.000 »
A D. Adrián Píera, saldo factura 29 mayo 1913, por maderas.	1.281,68
A D. Julián Villalobos, factura 5 diciembre 1913, por 18 espuestas.	13,50
A Compañía Industrial de Carburos S. A., por 1.040 kilos de carburo de calcio.	520 »
A Sra. Viuda de D. José Vic, por 108 cristales.	114,75
A D. Toribio Sainz, factura 15 octubre 1913, por cristales.	619,05
A Sres. Munar y Guitart, saldo factura 31 octubre y á cuenta id. 30 noviembre 1913, por material de maquinaria.	1.750 »
A Sres. Morgan y Elliot, facturas 31 julio, 15 agosto y 30 noviembre 1913, por id. id.	145,55
A D. Silverio Bengochea, saldo factura 30 junio y á cuenta 31 julio 1913, por id. de fundición de bronce.	369,08
A D. Francisco de P. Cerveto, factura 30 septiembre 1913, por dos rodamientos.	22,80
A D. Miguel Faura, factura 26 de junio y 8 septiembre 1913, por espuestas de hierro.	325,50
A D. Marcos y Nogués, factura 31 octubre 1913, por zapatas de hierro.	277,90
A Altos Hornos de Vizcaya, por 6 ejes de acero para coches.	217,44
A D. Francisco Rivière é Hijos, factura 27 agosto 1913, por metal «Déployé».	41,45
A D. Eloy Antuña de Goicoechea, factura 17 septiembre 1913, por tornillos.	65,80
A D. F. Farge y C. ^a , por 500 kilos de algodón.	435 »
	40.249,43

Para Fábrica de electricidad.

A la Sociedad A. E. G. Thomson Houston Ibérica, S. A., saldo facturas 31 marzo, 31 mayo y 27 agosto 1913, importe 31 marzo, 31 mayo, 28 julio, 20 y 23 septiembre, 25 y 31 octubre y 19 y 30 noviembre 1913 y á cuenta 31 diciembre 1912 por material eléctrico.	6.322,03
A Sres. Himmelsbach Hermanos, por 260 postes de madera.	865,05
A la Sociedad Española de Electricidad Allmanna Svenska, factura 29 agosto 1913 por un motor.	1.575 »
A D. Hilario Blanch, saldo factura 18 septiembre 1913, por dos transformadores.	767,68
	9.529,76

Para Aguas.

A D. Enrique de Castro, facturas 30 septiembre, 31 octubre y 15 y 30 noviembre 1913, por reparación de contadores.	497,50
A D. Carlos Dal Ré, facturas 30 abril, 31 mayo, 31 julio, 30 septiembre y 31 octubre 1913, por material para aguas.	1.856,20
	2.353,70

Para Imprenta.

A Sucesor de J. Neufville, á cuenta factura 31 octubre 1913, por material de imprenta.	250 »
----------------------------------------------------------------------------------------	-------

	Pesetas	
A «La Papelera Española», saldo factura 8 noviembre y á cuenta 5 diciembre 1913, por papel.	463,40	
A D. Richard Gans, á cuenta factura 28 enero 1913, por una máquina tipográfica	500 »	
	1.213,40	
<i>Para Construcciones.</i>		
A D. José Rivera, á cuenta factura 1.º marzo 1913 por baldosines.	800 »	
A D. Natalio Valles, factura 6 diciembre 1913, por cortar 140 exágonos de piedra.	35 »	
A D. Luis Vinardell, por cuenta de M. González, facturas 31 julio y 2 septiembre 1913, por material.	515,98	
A id. id. por 10.000 kilos de cemento	500 »	
A Sociedad Aragonesa de Portland Artificial, saldo factura 10 noviembre 1913, por 10.000 kilos de id.	240 »	
A D. Santiago Martí, por 33 vigas de hierro.	703,50	
A D. Francisco Sáez, por 17,660 metros cúbicos de piedra.	395,68	
A D. Gabriel Ortega, por 15,062 metros cúbicos de id.	346,41	
	3.536,57	65.977,27
<i>Para Terrenos</i>		
A D.ª Julia Calvo, por media docena de varas para mangos de martillos.	0,90	
A Sres. Sáinz Esquerro y Gómez, por 18,600 kilos de cuero.	102,30	
	103,20	
<i>Para Velódromo.</i>		
A D. Manuel G. Díaz, por 750 kilos de alquitrán.	97,50	
<i>Para Gastos generales.</i>		
A D. Julián Villalobos, facturas 5 y 23 diciembre 1913, por seis felpudos de esparto, escobas y sogas.	25,30	
A D. Adolfo Durá, facturas 2 y 20 octubre, 12 y 21 noviembre, 3 y 13 diciembre 1913, por fotograbados.	357,62	
	382,92	
<i>Pagos por artículos de almacén.</i>		
A la Sociedad A. E. G. Thomson Houston Ibérica, S. A., francos 5.735,95 á 5,50 por 100, á cuenta contrato 9 octubre 1912, por seis coches y dos equipos eléctricos.	6.051,45	
<i>Contribuciones é Impuestos.</i>		
Al Ayuntamiento de Madrid, arbitrios sobre solares sin edificar, en 4.º trimestre 1913, de inquilinato de la calle de Lagasca, 6, y Bravo Murillo, 90; en id., del Timbre municipal, en agosto y septiembre 1913 y por 70 metros anuncios en la valla de la calle del Arenal.	180,40	
Al id. de Canillas, impuesto sobre localidades vendidas en el Velódromo los días 13, 14, 15 y 21 de diciembre de 1913.	533,84	
A la Hacienda Pública por el 3,30 por 100 sobre pesetas 112.788,43, intereses de obligaciones, pagarés y depósitos pagados en junio 1913, contribución territorial en 4.º trimestre 1913, impuestos de lo recaudado por transporte de viajeros y mercancías en septiembre y octubre 1913, de Derechos Reales, sobre la devolución de 500 pesetas depositadas como fianza y por concierto de transporte de viajeros durante el año 1913.	22.369,45	27.402,94
A la Compañía Arrendataria de Tabacos, 1 por 1.000 en 4.º trimestre 1913, sobre el importe de las obligaciones emitidas por esta Compañía.	3.507,13	
A D. Andrés Acuña, por 34 hojas declaratorias para altas de contribución y una Gaceta del 31 octubre 1913.	1,50	
A D. José López, por contribución territorial correspondiente al 4.º trimestre 1913.	13,68	
A D. Manuel Alonso, por id. id. en id.	234,49	
A D. Angel López, para pago de contribución de tierras en los años 1912 y 1913.	31,80	
A D. Emeterio C. García, por expediente para jurar guarda á José Fuentes, instancia á la Administración de Hacienda y reintegro de 59 instancias.	128,50	
Efectos timbrados.	402,15	
<i>Fianzas de Empleados.</i>		
Importan las devueltas	5.174,61	

		Pesetas.
Anticipos á Empleados.		
Importan los concedidos		1.630 »
Alquileres.		
A D. José María Olivares, devolución del recibo 12.032 constituido como fianza.		25 »
Gastos Judiciales.		
Al notario D. Tomás Calle, factura 23 julio 1913, por derechos y suplidos en varios asuntos.	141,66	307,11
A D. Juan González Ocampo, derechos y suplidos en asuntos notariales.	93,90	
A D. Antonio Muñoz Pérez, factura 14 noviembre 1913. por id. id.	71,55	
Oficinas de la Compañía.		
A Sociedad Anónima Española Koerting, á cuenta instalación de calefacción en oficinas.	1.000 »	3.358,73
A D. Antonio Martín, saldo obras de albanilería para id. y en el cuarto de teléfonos, almacenes de grasas y subida de dos cajas de hierro á la planta principal.	435,86	
A D. Marcos Garriga, por obras de pintura en el despacho del Jefe de construcciones	377,75	
A D. José María Acebedo, factura 30 octubre 1913, por decoración en el id. id.	230 »	
A D. Claudio Rincón, á cuenta construcción de un pozo con destino á los retretes de Oficinas.	140 »	
A D. Manuel Piqueras, id. id. id.	150 »	
A D. Antonio de las Heras, á cuenta obras de vidriería en la nave para almacenes.	987,12	
A D. Manuel González Díaz, por varios efectos de ferretería	38 »	
Accidentes del trabajo.		
A D. Luis Abeilhe, asistencia facultativa á los obreros Eloy Muñoz y Tiburcio Herrero.	200 »	269 »
Jornales.	69 »	
Derechos del Fundador.		
Pagado según el art. 6.º de los Estatutos		481,40
Intereses y descuentos.		
Al Banco Español de Crédito, 1/4 por 100 de comisión por el cobro de 2 obligaciones.	2,50	661,65
Al Banco Hispano-Americano, quebranto en la negociación de dos efectos sobre Fuenlabrada.	43,80	
Al Banco de España, intereses de la cuenta de crédito personal al 10 diciembre 1913.	615,35	
Mobiliario y Enseres.		
A «La Nationale Caisse Enregistreuse», á cuenta factura 19 noviembre 1913, por una caja registradora.		100 »
Julián Hernández Pérez.		
Nuestra entrega por saldo de lo recaudado por terrenos y alquileres en el año 1913.		3.079,65
Botiquín de la Ciudad Lineal.		
A Hartusann y C.ª, facturas 31 agosto y 30 septiembre 1913, por material sanitario.	14,45	211,55
A D. Antonio Pérez, factura 11 octubre 1913, por 18 plátanos para tinta china.	3,50	
A D. Cesáreo Alonso, factura 16 diciembre 1913, por material sanitario.	193,60	
SUMAN LOS PAGOS.		954.481,92
RESUMEN.—Existencia en 1.º de diciembre 1913.		480.897,31
Ingresos.		1.258.102,57
SUMA.		1.688.999,88
Pagos.		954.481,92
Existencia en 1.º de enero 1914.		734.567,96
Imp. Ciudad Lineal.—Admón. Lagasca, 6, bajo.—Teléfono 1215		