

# La Ciudad Lineal

Revista científica de higiene, agricultura, ingeniería y urbanización

AÑO XVIII

REDACCIÓN Y ADMINISTRACIÓN: LAGASCA, 6, BAJO

NÚM. 552

Madrid (Canillejas) 30 de Marzo de 1914

SUMARIO: ARTURO SORIA: Negocios combinados. El conflicto azucarero remolachero. — PASCUAL LÓPEZ: "La esclavitud proletaria", por Baldomero Argente. — COSAS DE CHICOS: DR. N. M. CIRAJAS: Las fuentes públicas y el contagio de enfermedades. Un libro del Dr. Cirajas. El alcohol y los niños. — AVICULTURA: HONORATO REDAL Y ETAYO: Recopilación de conocimientos útiles de carácter práctico. — FLORICULTURA: LUIS ATERIDO: Senecio trepador. — URBANIZACIÓN: Nuestras noticias. Anuncios.

## NEGOCIOS COMBINADOS

### EL CONFLICTO AZUCARERO REMOLACHERO

El proyecto de Ciudad Lineal era calificado, hace veinte años, por muchos ingenieros, arquitectos y personajes varios de estos que bullen y hablan mucho y nunca hacen nada, de disparate, de absurdo, de chifladura.

Comprendían los **NEGOCIOS AISLADOS**, porque era lo que estaban acostumbrados á ver; no comprendían **LAS COMBINACIONES DE VARIOS NEGOCIOS CONEXOS** porque no eran cosa muy vulgar y corriente y menos una combinación tan compleja de muchos negocios como la de la Ciudad Lineal.

Los negocios son personalidades vivas, las cuales, como las personalidades humanas, están sujetas al común y superior imperio de las leyes matemáticas que rigen al todo y á las partes del universo.

La verdad que bien podemos calificar de matemática de que «**LA UNIÓN ES FUERZA**» que admitimos sin dificultad como axiomática los espíritus vulgares que tenemos sentido común, no entra, ni á martillazos, en el caletre de multitud de sabios que se resisten á ver, á entender y á proclamar que **LA UNIÓN**, cuanto mas íntima mejor, de varios negocios conexos **ES LA FUERZA** de cada uno en particular y del conjunto de todos ellos en general, como personalidad nueva, su-

perior y más fuerte resultante de las fuerzas parciales reunidas y dirigidas en el mismo sentido.

Un negocio de navegación **solo**, es mediano; pero **combinado** con otros negocios agrícolas, industriales, ferroviarios ó mineros, por ejemplo, es bueno y tiene muchas menos probabilidades de perecer.

Un negocio ferroviario **solo**, es mediano, pero **combinado** con otros de minas, de montes ó de urbanización ó colonización de terrenos, es bueno, con tendencias á ser óptimo, por ser las vías férreas los mejores negocios, á modo de antítesis de las minas, pues de éstas cuanto más mineral se saca menos queda en ellas y en las vías férreas sucede lo contrario: cuanto más viajeros y mercancías saca de sus coches en cada año, más viajeros y mercancías saca en los años siguientes.

Cuando se desconocen estos sencillos prolegómenos de la filosofía de los negocios hasta el punto de caminar en sentido inverso á la combinación de negocios conexos, que es la dirección buena y acertada, y se marcha hacia la subdivisión de un negocio en negocios aislados, de sus partes esenciales componentes, el fracaso es evidente y se puede predecir como yo lo hice en 1894-1895 á D. Manuel Meneses, consejero de

la Compañía Madrileña de Urbanización, cuando me noticiaba la próxima aparición de una fábrica de remolacha.

Palabra más, palabra menos hube de contestar gratis á la consulta lo siguiente, en que ahora me ratifico: Fundar una fábrica de azúcar de remolacha sin comprar antes las tierras dedicadas al cultivo de la remolacha, es un error grave.

Meterse á producir azúcar en cantidad muy superior al consumo perfectamente conocido del público español es otro error también grave.

Si la fábrica no está en contacto con la red general ferroviaria, se debe construir un ramal de ésta á la fábrica del mismo ancho de vía, por de contado, 1,67 metros con vistas á transportar otros viajeros y otras mercancías.

Una vía de distinto ancho de vía exclusivamente para la fábrica es otro error grave también.

Ahora en 1914, corroborando lo que opinaba en 1894-1895 digo que el negocio remolachero es una personalidad indivisible que tiene por

piernas los carriles de una vía férrea de ancho normal, por estómago la fábrica, por músculos las tierras dedicadas al cultivo de la remolacha y por sangre el jugo de la planta.

El conflicto actual viene del pecado original de haber planteado antifilosóficamente el negocio remolachero descombinando las partes constitutivas de un negocio en vez de respetar la personalidad indivisible del negocio y combinarle con otros negocios agrícolas, ferroviarios, de confiterías y otros.

Es lo mismo ó cosa parecida á la de sacarle á un sujeto las tripas (*la fábrica que separada del cuerpo del negocio sólo vale como hierro viejo ó mondongo industrial*), cortarle las piernas (*el ferrocarril*) y por si esto no bastare atarle bien todos los músculos (*las tierras productoras*) y derramar la sangre (*el jugo azucarado de la remolacha*) como se derrama la sangre de un individuo por una puñalada ó como se derrama la sangre de la Nación, el presupuesto de ingresos, si no se gasta como es debido.

Arturo Soria.

## BIBLIOGRAFÍA

### “LA ESCLAVITUD PROLETARIA”, POR BALDOMERO ARGENTE

#### CONCLUSIÓN (1)

Recorriendo con la atención que merece el libro de Argente, vemos capítulos en que trata de *la podredumbre de nuestra civilización*, «civilización abominable de la que todo pueblo sano debe desviarse presurosamente si no quiere perecer víctima de la común gangrena. Si por los frutos se conoce el árbol, fruto de esa civilización son las cárceles y las mancebías; junto al palacio fastuoso, tiene que elevarse el hospital y el asilo donde la caridad burocrática acoge las víctimas de un infame vivir social. Fruto son la vanidad, el lujo y la expoliación arriba; el rencor, la rebeldía y el embrutecimiento abajo; fruto el falso patriotismo de quienes dicen amar su Patria porque la explotan, y el antipatriotismo de quienes al nombre de Patria sienten un execrable estremecimiento de ira; fruto el aniquilamiento de la mujer y el niño; fruto la prostitución, el alcoholismo, la locura, el crimen, el suicidio, la disolución del hogar y el incurable escepticismo de las almas que privó á las genera-

ciones sufrientes del más inestimable tesoro: el supremo consuelo, la fe en un Dios de justicia y de misericordia, la esperanza en una inmortalidad compensadora; y fruto es la sequedad de los corazones que han malversado los tesoros morales que el divino Jesús nos entregó y han olvidado las palabras de paz y de justicia que fueron para las almas de los tristes como refrigerio para el sediento. ¿Y á tanta podredumbre llamaremos civilización?»

Trata de *la cadena del hambre*. Trata de *esclavitud y proletariado*, diciendo con razón: «el problema del proletariado es exclusivamente económico y tiene un nombre: miseria». Trata del *derecho á la vida, el derecho al trabajo y el derecho á la tierra*, tres aspectos de una misma ley moral. Trata del *éxodo español, de la emigración y la tierra*, copiando estadísticas falsas y datos reales de tristísima elocuencia, porque nos hablan de los que se van para no volver.

(1) Véase el núm. 549 de esta Revista.

Trata del *problema de las ciudades*, cuya solución «no está en la ciudad sino en el campo. En la ciudad hay muchas cosas que hacer para restituir á la civilización su sentido cristiano y que el progreso de las ciencias y de las artes productivas difunda el bienestar por las capas más humildes y alivie el padecer de aquellos á quienes Jesús llamaba para consolarles. Habría que combatir el paro forzoso y la hosquedad del hogar que empuja á la taberna y lanza á los chiquillos al arroyo; la explotación de la mujer que veda á ésta ser en la vida familiar lo que su destino y las leyes divinas quisieron que fuese; y la prostitución que desparrama por las calles sospechosas, en altas horas de la noche, millares de criaturas en la edad juvenil, marchitadas por el vicio, tronchando acaso tendencias é inclinaciones que desenvueltas en otro medio social más clemente se hubieran dirigido hacia el bien. ¡Muchas cosas! Pero cuanto se haga será ineficaz, si la primera no se ha verificado en el campo.» Y dolido del mal lanza este grito que debieran tener presente siempre nuestros gobernantes: «¡la mitad de la Patria sin cultivo, cuando la mitad de sus hijos muere de hambre!»

Trata de la *miseria campesina*. Trata de los *latifundios ingleses* y de los latifundios españoles. Trata de *salarios*, de *aranceles*, del *paro de los obreros*, de los errores que éstos cometen, combatiendo el capital, que es trabajo acumulado aplicado á la producción, cuando lo que hay que combatir es la renta, y dice con admirable sentido práctico: «... mientras no se haya hecho luz en obreros y patronos, acerca de la identidad de sus intereses y de que la pugna verdadera no está entre ambos elementos de la producción sino entre el conjunto de los elementos sociales productores—obreros y patronos de un lado y los elementos parásitos de otro—, ni podrán atenuarse las funestas y destructoras luchas entre obreros y patronos, ni se podrá encauzar fructíferamente la obra que al Estado incumbe para la reforma social. Patronos y obreros se combaten porque pelean en las tinieblas sin reconocerse mutuamente.»

Trata de las enfermedades epidémicas, «directa ó indirectamente fruto de la miseria.»

El remedio capital á tantos males, lo expresa Argente con estas admirables palabras que son el mejor programa político para nuestra Patria: «*Ni un campo sin cultivo, ni un solar sin edificación*», ese debe ser el lema de la democracia,

de todos los partidos que se interesen por la suerte obrera, que es, en resolución, la suerte de la Patria; porque ésta es la traducción al lenguaje económico, del grito con que en todas las latitudes del planeta exhalan las muchedumbres su lamento y su esperanza: «tierra y libertad».

Tal es la obra profunda, simpática, admirable, á que está consagrado Baldomero Argente, discípulo aventajado de Henry George.

Con las doctrinas de uno y otro coinciden en mucho las doctrinas de la Compañía Madrileña de Urbanización, que no se limita á predicar, sino *que hace*, encarnándolas en la realidad con la Ciudad Lineal que ataca en sus raíces el problema fundamental español: el problema de la miseria; que lanza como grito de guerra: *tierra y libertad*; que procura *que no haya un campo sin cultivo ni un solar sin edificar*.

La Ciudad Lineal, verdadera *ciudad-jardín-cinturón* de 50 kilómetros alrededor de una vieja y defectuosa capital, quiere y practica la libertad económica por la liberación de la tierra dividida en pequeñas parcelas, adjudicada en propiedad y pagadera á largos plazos á todos.

La Ciudad Lineal, haciendo casas independientes, casas higiénicas rodeadas de campos de cultivo, de huertas y de jardines, procura que desaparezca esa «hosquedad del hogar que empuja á la taberna y lanza los chiquillos al arroyo» y quiere en su lugar el hogar sano, el hogar alegrado, hermoseado y enriquecido con árboles y flores, en donde el obrero pueda trabajar con fruto la tierra propia, cultivándola para sí y los suyos.

La Ciudad Lineal, doliéndose amargamente de que *la mitad de la Patria esté sin cultivo cuando la mitad de sus hijos muere de hambre*, aspira á extenderse por todo el territorio nacional y quiere que sea colonizado *el suelo bendito de la Patria, criminalmente infecundo por la incuria, la codicia, el capricho ó la estupidez de sus poseedores*; quiere que esos latifundios improductivos, sean divididos en parcelas-solares de ciudades nuevas, á la vez agrícolas, industriales y urbanas que retengan en España á esos millones de campesinos que emigran por hambre.

La Ciudad Lineal, aspirando á poner en relación íntima, á todos beneficiosa, esos muchos millones de pesetas que permanecen inactivos en los bancos, esos muchos millones de personas que permanecen inactivos sin encontrar trabajo, aunque padecen hambre y desnudez,

y esos muchos millones de hectáreas sin cultivo, quiere difundir la pequeña propiedad territorial; quiere que el cultivador, siendo propietario, salga de sus agobios; quiere que el cultivo se haga intensivo; quiere que la industria encuentre en el campo floreciente un inagotable mercado interior, y quiere que el esfuerzo de unos cuantos millones de campesinos-propietarios hagan por la fertilidad del campo y por el bienestar de España más que cien años de labor ministerial.

La Ciudad Lineal sabe que el problema agrario es la premisa indispensable del problema de la ciudad; sabe que nuestro suelo, ayer fuerte, hoy árido, puede recobrar mañana su feracidad primitiva y quiere contribuir á ello, haciendo que

se creen muchas fábricas, las necesarias para vestir á tanto desnudo, para abastecer de todo á cuantos carecen de lo que la civilización ha creado; quiere que se cultiven muchos campos, los bastantes para hartar á tanto hambriento; quiere que se construyan muchas viviendas, sobradas para cobijar á tanto desesperado.

Bien venidos sean, pues, libros como el citado de Baldomero Argente, con quien coincidimos en doctrinas, á quien aplaudimos con entusiasmo cuantos trabajamos por hacer una España más fuerte, más sana, más trabajadora, más rica, en la que se suprima cuanto antes para bien de todos *la esclavitud proletaria*.

Pascual López.

## LOS BÁRBAROS

Los bárbaros, nombre clásico de los extranjeros, será el título de un libro en que con toda imparcialidad hagamos una reseña extensa y documentada de las lacras y defectos de los extranjeros.

Con tomarse la molestia de recortar de los principales periódicos extranjeros, las barbaridades de más bulto de los países que presumen de cultos y de civilizados quedará hecho el libro

### «LOS BÁRBAROS»

y documentada la tesis del subtítulo

«LOS EXTRANJEROS PINTADOS POR SÍ MISMOS»

Queda hecho el ruego á los buenos españoles que simpaticen con esta idea y agradecido el envío de los recortes que en su día aparecerán en el libro de referencia con los nombres de los que contribuyan á esta obra de patriotismo sano y verdadero que es el que va acompañado de la justicia.

Ya es hora de atajar con la Verdad, con la observación exacta, científica, y la exposición imparcial de los hechos, la obra destructora de los necios españoles que sistemáticamente juzgan malo todo lo de casa y óptimo todo lo de fuera.

Cuantas noticias y observaciones personales, breves mejor que demasiado extensas, tenga la bondad de comunicarnos el público de buenos españoles á quien nos dirigimos, serán publicadas en esta Revista á medida que lleguen á esta redacción y recibidas con profundo agradecimiento sobre todo si vienen avaloradas con la firma del colaborador del libro en proyecto.

Después se reproducirá su publicación en el libro de referencia.

Ni que decir tiene que no perseguimos el lucro editorial. Cubiertos los gastos, sin beneficio industrial, el producto líquido íntegro se aplicará á la adquisición de material de enseñanza de las escuelas de

la Ciudad Lineal y al fin benéfico que indique la mayoría de los colaboradores.

Este propósito ha merecido ya el aplauso de muchos á juzgar por las adhesiones y recortes recibidos.

Para el libro *Los bárbaros*:

### LAS BROMAS DEL FISCO

Por no pagar 10 céntimos paga 11.250 francos

COMERCIANTE DESESPERADO.—París. Despachos de Charolles dan cuenta de lo que sigue:

M. Augusto Guichard, de cuarenta y seis años, negociante en Doujon, había pedido á París 20.000 kilogramos de azúcar.

Recibiólos y pagó al Fisco los derechos usuales.

Vendió luego el azúcar á dos tenderos de Marcigny, MM. Theveni y Rochard.

Y se olvidó de hacer la declaración de la venta á la oficina de Marcigny y de pagar el coste de ella que importaba 10 céntimos.

La Administración de las contribuciones indirectas apercibióse de fraude tan espantoso, y persiguió al infeliz negociante, llevándole al Tribunal de Charolles.

El Tribunal condenó á Guichard á una multa de 1.000 francos, más una cuarta parte más de accesorias, y á entregar al Fisco los 20.000 kilos de azúcar vendidos ilícitamente.

Y como el azúcar había sido expendida ya por los clientes de Guichard, éste tendrá que pagar á la Administración de contribuciones indirectas 10.000 francos de indemnización.

De modo que, por haberse olvidado de abonar 10 céntimos, Guichard pierde 11.250 francos.

Está desesperado y ha dicho que matará á un burócrata y se suicidará luego.

(De *El Diario de Cádiz*, 19 marzo 1914.—Remitido por V. Castro Les.)

### Los rascacielos

Esta barbaridad, este *delirium tremens* de la urbanización, ha llegado ya en Nueva York á la construcción de una torre de Babel de ¡45 pisos!

En Madrid no es posible este absurdo *contra natura*. De una parte, la opinión pública, los sociólogos, los higienistas y algunos concejales como el señor Besteiro, se oponen al aumento de nuestros pequeños rascacielos de seis y siete pisos, y de otra va triunfando en todas las conciencias rectas y sanas la Ciudad Lineal de casas aisladas entre sí y de ¡tres pisos como maximum!

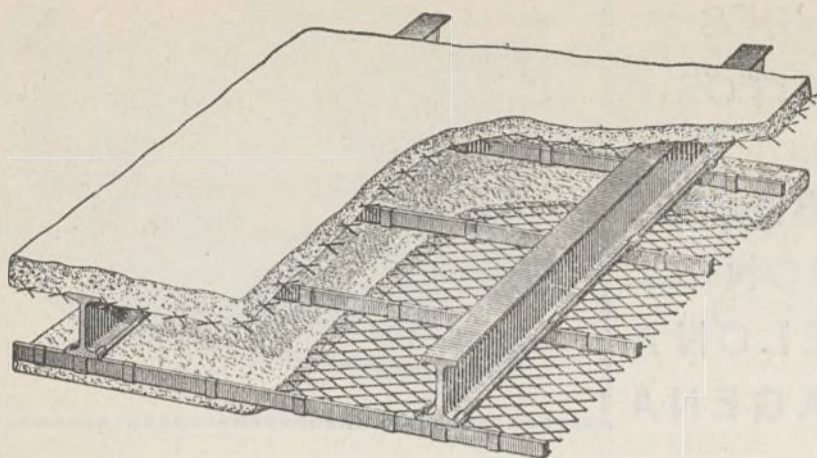

# METAL DEPLOYÉ

para construcciones de cemento armado

Para precios, pedidos y datos, dirigirse á

# RIVIÈRE

RONDA SAN PEDRO, 58  
BARCELONA

Casa en Madrid: calle del Prado núm. 4

Remitiremos á quien lo pida el nuevo folleto ilustrado tratando en detalle las múltiples aplicaciones y ventajas del empleo del Metal Déployé.

## A. E. G. THOMSON HOUSTON IBERICA

CALLE DEL PRADO. 20.—MADRID

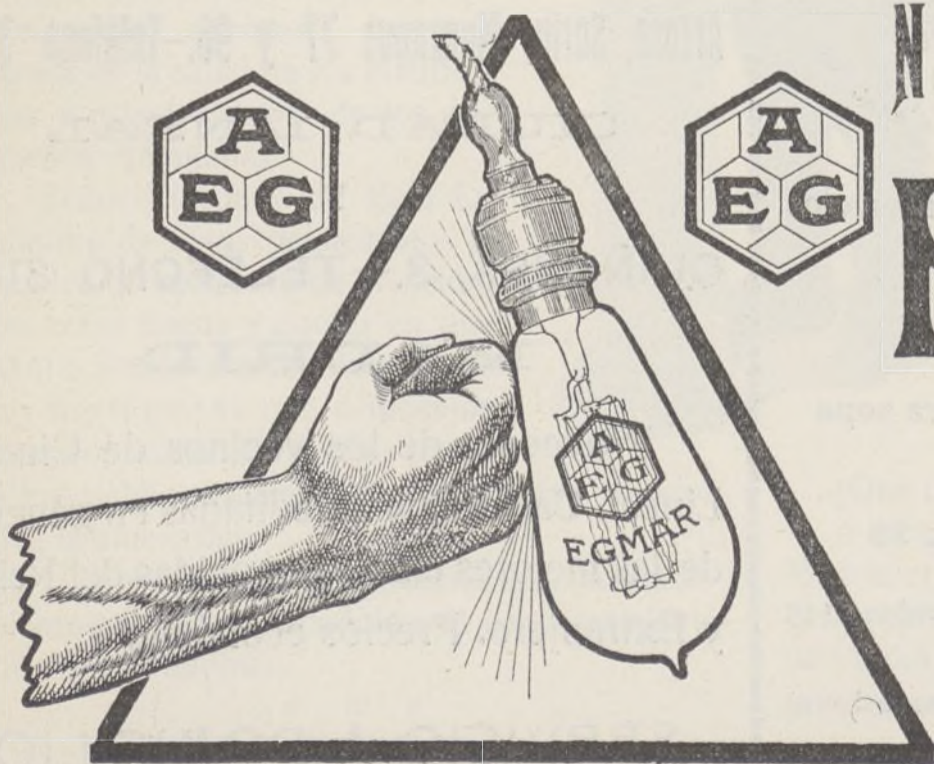

## NUEVA LAMPARA

# EGMAR

DE

ALAMBRE DE METAL

Única irrompible

Un watio por bujía.

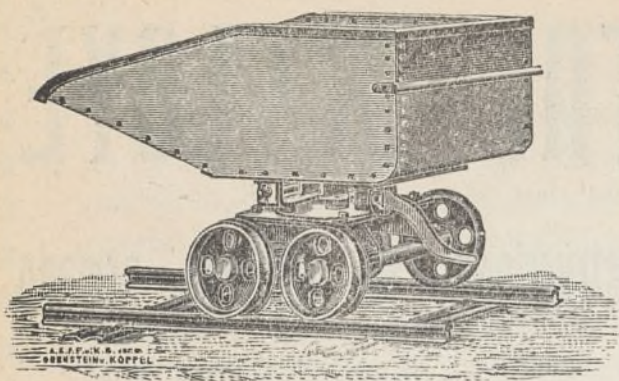

GRANDES  
DEPOSITOS  
EN  
= BILBAO =  
= GIJON =  
BARCELONA  
CARTAGENA

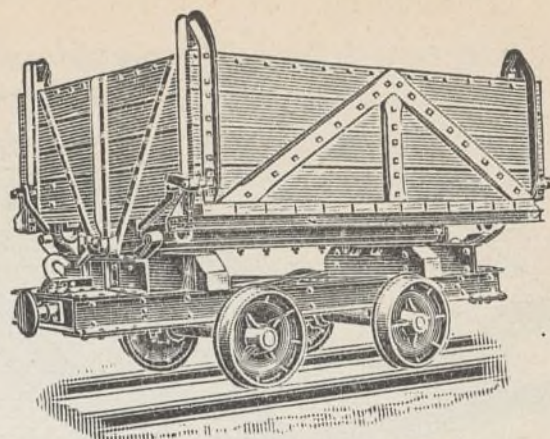

# ORENSTEIN Y KOPPEL-ARTHUR KOPPEL (S. A.)

MADRID: Carrera de San Jerónimo, 43

Vías portátiles-Material para vías estrechas,  
: : : : : tranvías y ferrocarriles : : : : :

ARRENDAMIENTO DE TRENES COMPLETOS PARA TRANSPORTES

LOS MÁS SELECTOS CHOCOLATES  
TES Y CAFÉS

**Emilio González**

Antiguo dependiente de  
**VENANCIO VÁZQUEZ**



Galletas y Bizcochos ♦ Bombones y Caramelos

Azúcares y Cacaos

Almacén de Aceites de Oliva filtrados

Conservas, Legumbres y Pastas para sopa

**CARRERA DE SAN JERÓNIMO, 29**

Cuatro Calles

Teléfono 146

NOTA.—Esta antigua casa dedica uno de sus coches al reparto á domicilio en Ciudad Lineal.

Almacenes de ultramarinos

**R. CASADO**

Arturo Soria, Manzanas 77 y 96.--Teléfono 3123

CIUDAD LINEAL

Y

**QUIÑONES, 3.—TELÉFONO 3184**

**MADRID**

Proveedor de los vecinos de Ciudad Lineal. Casas muy acreditadas en géneros de las mejores clases conocidas del Reino y Extranjero. Precios económicos.

**SERVICIO Á DOMICILIO**



## Las fuentes públicas y el contagio de enfermedades

AL EXCELENTÍSIMO SEÑOR ALCALDE PRESIDENTE  
DEL AYUNTAMIENTO DE MADRID

Aunque este artículo tendría su lugar adecuado en la sección «Higiene» de esta misma Revista, sin embargo prefiero su publicación en la de «Cosas de chicos», porque precisamente los niños son los protagonistas principales en este tema de higiene pública.

No es nueva la cuestión á tratar; y si mal no recuerdo, antes de ahora he leído algo relacionado con ella; pero como si se trató no fué atendida como debiera, y por lo tanto fueron olvidados los consejos y remedios que se propusieron, quiero insistir hoy para ver si tengo mejor suerte que mis antecesores; no por ser mejor desarrollado el asunto en cuestión, sino por encontrar un alcalde más activo, más entusiasta, más defensor de la salud de los madrileños y principalmente de los pequeños madrileños.

Señor Vizconde de Eza: En nombre de estos pequeñuelos le suplico un momento de atención; lea estas líneas y confío en que ahora seremos más afortunados los higienistas que dedicamos nuestros esfuerzos á velar por la salud pública, poniendo de relieve los peligros que la amenazan.

Un solo caso, por mí presenciado, será suficiente para llevar á su ánimo el convencimiento de urgente reforma.

□ □ □



Esperaba el tranvía en la parada de Pardiñas. Por una de las calles próximas, la del General Pardiñas, llegó á la calle de Alcalá un pobre hombre todo demacrado, fatigoso, con tos pertinaz, extenuado... un tuberculoso, que, á no dudar, procedía del Dispensario antituberculoso de la calle de Goya.

Con paso incierto se acercó á la fuente que allí existe, y aplicando su boca al caño mojó sus secas fauces... y siguió su triste caminar.

Al momento llegaron alegres y risueños unos niños hermosos llenos de vida y salud é intentaron llevar sus sonrosados labios al caño aquel, nido traidor de la muerte oculta.

Corrí aterrado á su encuentro y me opuse á que realizaran su fatídica intención.

Protestaron de mi intromisión insistieron una vez más; me opuse con mayor energía, y me insultaron... ¡Pobres inconscientes! Os perdono. Me insultasteis... y acaso os salvé la vida.

Una mujer de clase humilde que por allí pasaba protestó también de mi conducta, y entre improperios y razonamientos más ó menos callejeros, exclamó:

—¡El señorito este! ¡Míá que no dejar beber á las pobrecitas criaturas...! ¿Á usted qué le importa?

En mi rostro asomó una sonrisa compasiva.

¿Qué opina V. E.? ¿Nos debe importar?

Á mí al menos sí me importa, y al alcalde de Madrid creo que también. Y puedo asegurar que desde ese día miro horrorizado la fatídica fuente de Pardiñas; pienso que este caso se repite una y mil veces en todas las fuentes de Madrid; en

ésta la tuberculosis, en aquélla la difteria, en la de más allá la sífilis; todas, absolutamente todas, me parecen nidos de microbios, vehículos de propagación de epidemias que hay que combatir.

□ □ □

¿Cómo puede hacerse? ¿Cuál es el remedio? Creo que fácil y relativamente económico.

Hay que admitir como cosa inevitable que los transeúntes beban en las fuentes públicas, puesto que es una necesidad imperiosa en las grandes poblaciones.

Por esto la solución factible sería establecer al lado de cada fuente pública, y en los sitios que se creyese necesario, unos surtidores especiales que se encuentran implantados en algunas poblaciones de Alemania (véase el grabado que acompaño) y en muy pocas escuelas públicas de España.

Estos aparatos tienen unas piezas metálicas que se abren incompletamente para que el individuo que intenta beber no pueda acercar directamente su boca al grifo, y en el momento que ha terminado, las piezas metálicas se juntan al mismo tiempo que cierran la salida de agua.

Para que el éxito fuera completo, debieran colocarse unas rejillas alrededor de los caños de las fuentes públicas, y con esto, ni beberían los tuberculosos en las fuentes, ni los niños aquellos lo intentarían después, ni á mí me llamarían entrometido, ni me horrorizaría ver la fuente de Pardiñas, y, por último, ni me decidiría á molestar la atención de V. E. con esta petición de mejoras en la higiene pública de Madrid.

**Dr. N. M. Cirajas.**

**El padre que abandona por completo en otra persona la educación de sus hijos, se humilla y es indigno del cariño filial.**

**Los padres deben ser tal y como deseen que sus hijos sean.**

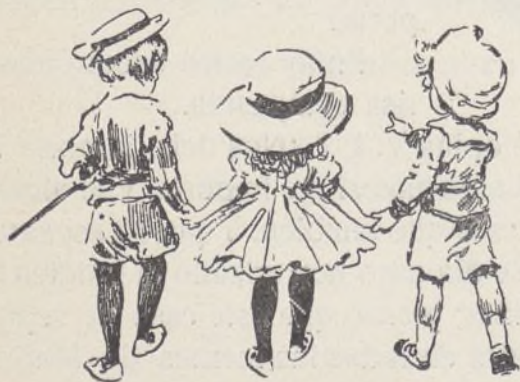

## Un libro del Dr. Cirajas

En plazo breve se publicará una interesante monografía (primera de una serie) del Dr. Cirajas, titulada:

### EL PROBLEMA DE LOS NIÑOS ABANDONADOS EN ESPAÑA

Es un trabajo de investigación personal, donde se estudia á conciencia el asunto, se proponen remedios y se marcan orientaciones precisas y acertadas.

Confiamos en el éxito de esta meritísima labor, que ahora empieza el Dr. Cirajas, á juzgar por la lectura de las cuartillas del primer volumen.

El precio de cada ejemplar será una peseta.

## El alcohol y los niños

La comisión sanitaria de Doesburg (Holanda), presidida por el doctor Steyn Parvé, distribuye entre los padres de los alumnos de las escuelas primarias la siguiente hoja-anuncio:

### «PADRES:

Si amáis á vuestros hijos, no les déis bebidas alcohólicas.

La cerveza, el vino, la ginebra y otras bebidas y licores espirituosos, son perjudiciales para los niños.

Si dáis á los niños esas bebidas, aun en pequeñas cantidades, les exponéis al peligro de que se hagan alcohólicos.

Esas bebidas disminuyen el apetito, hacen difícil la digestión, predisponen á vuestros hijos para adquirir enfermedades contagiosas y provocan enfermedades del hígado y de los riñones.

El dar á los niños de pecho pequeñas cantidades de alcohol para que queden tranquilos, es muy peligroso.

El uso de las bebidas alcohólicas hace que el niño sea poco atento en la escuela y que su memoria y su inteligencia disminuyan.

El uso de las bebidas alcohólicas hace al niño descontentadizo, desobediente, rebelde, impetuoso, y hace penosa para vosotros y para los maestros la educación de vuestros hijos.

En caso de enfermedad, no debéis dar bebidas alcohólicas á los niños sin prescripción del médico.»



## RECOPILACIÓN DE CONOCIMIENTOS ÚTILES DE CARÁCTER PRÁCTICO<sup>(1)</sup>

(CONTINUACIÓN)

OTRO MODO DE PROCURARSE LOMBRICES PARA ALIMENTACIÓN DE AVES.—Las lombrices son utilísimas para las aves de corral, que las buscan afanosamente y las engullen con fruición. Para conseguir abundancia de estos gusanos se riega el suelo donde más convenga con agua en la cual se hayan puesto en infusión cortezas de nuez verde. Por este procedimiento empiezan á aparecer en dicho sitio las lombrices de un modo sorprendente.

EL RACIONAMIENTO combinado, teniendo en cuenta el resultado de los análisis de los alimentos más usuales, tiende á satisfacer tres necesidades: Para el desarrollo de las aves, para su engorde y para la producción de huevos. Los cuatro grupos de sustancias nutritivas que mantienen la vida son: la proteína, los hidrocarbonatos, las grasas y los minerales. La proteína es factor importante para la producción del huevo; se encuentra en la carne, gusanos, langostas, insectos y larvas. De todas suertes, como la alimentación descansa en el principio económico de la obtención fácil de los alimentos, las raciones y su composición se atienen á los medios del avicultor, pero claro es que nunca estará de más que se tomen en consideración los principios científicos de la nutrición.

OTROS ALIMENTOS.—Hay panes ó «turteaux», que prepara la industria, de diversas sustancias nutritivas y que gozan de gran aceptación en muchas partes. La conveniencia de ellos sólo puede saberse después de ensayo y cálculo de coste y resultado, aunque por lo general resultan prácticos por el precio, y suelen ser de excelentes resultados combinándolos con otros alimentos.

En las regiones costeras se alimentan muchas

gallinas de residuos de pescado, y esto, aunque comunica el sabor á la carne y huevos, es altamente económico, y por esta razón, y porque los naturales del país lo aceptan, no es fácil que se destierre este sistema de alimentación.

Hay comarcas que por su industria ó suelo cuentan con residuos de materias diversas que

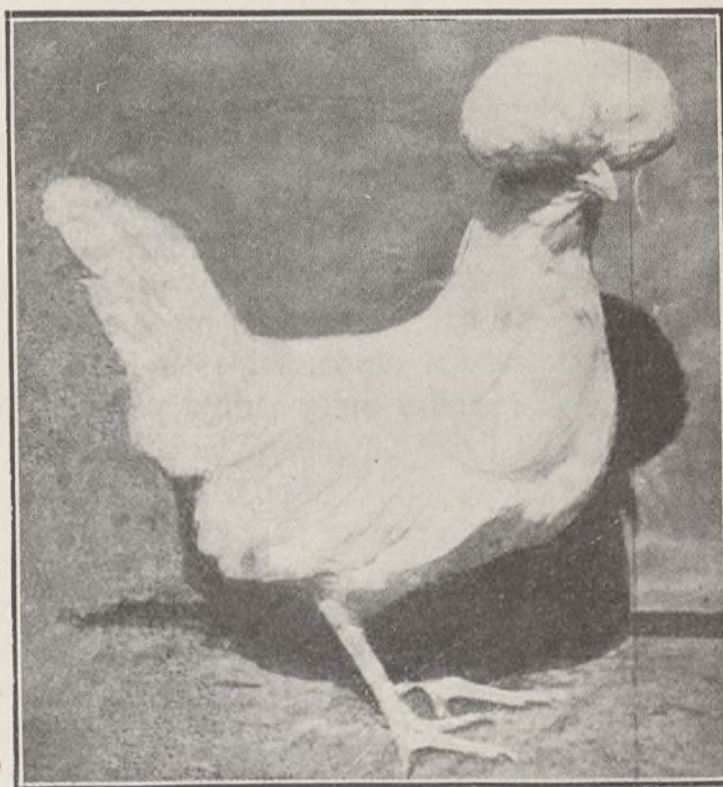

Gallina Padua blanca enana

no tienen precio en mercado y son también de pingüe utilidad para el avicultor.

La distribución de los alimentos es operación muy interesante y á continuación damos á conocer algunas muy convenientes, sin perjuicio de

(1) Véanse los números 516, 518, 530, 541 y 546 de esta Revista.

que el avicultor, por su experiencia personal, se atenga á la que le dé mejores resultados.

LA RACIÓN DE LAS AVES EN INVIERNO.—Como



Gallina Negra-Seda del Japón,  
excelente raza para incubar

los alimentos variados, bien escogidos y distribuidos con regularidad favorecen la postura de huevos, un régimen alimenticio que entre otros ha dado buenos resultados, es el siguiente:

Distribúyase en tres veces al día el alimento á las aves: por la mañana, á medio día y por la tarde. Se puede dar por la mañana una pasta compuesta de los desperdicios de la mesa y de la cocina, restos de pan y harinas, peladuras de patatas, nabos y legumbres. Se mezclan estos desperdicios con cualquier grano ó harina de que se disponga y todo se cuece para distribuirlo en pasta en los comederos á razón de 40 á 45 gramos por ave. Á medio día se da avena, pero no en gran cantidad, teniendo cuidado de diseminarla porque como decimos en otro lugar, conviene que las aves hagan ejercicio que es indispensable especialmente en la estación fría. Por la tarde y antes de oscurecer se echan en el suelo del gallinero unos 40 á 45 gramos de trigo por ave.

Se puede alterar el orden de las raciones, pero las horas de su distribución deberán ser siempre las mismas, porque la regularidad es una de las cosas mas importantes. Tres veces por semana convendrá cambiar la ración de avena por ración de huesos molidos á razón de 900 gramos por cada 15 aves ó sea unos 60 gramos por ave. Esto

influye en la mejor formación de la cáscara de los huevos, para cuyo fin también se suelen tener siempre en los gallineros conchas de mariscos machacadas y arena gruesa, que las gallinas pican gustosas. El agua deberá cambiarse todos los días y ser siempre pura. También se les deberá procurar alimentación en verde.

Como la gallina madruga, pues se despierta con la aurora, por la mañana es cuando siente un apetito voraz y esto debe tener en cuenta el avicultor para dar en la primera ración el alimento que por razones de economía le convenga. Si se dispone de gran extensión de terreno, será muy conveniente dejar á las gallinas durante determinado tiempo vagabundear por el campo para que picoteen buscándose alimento natural, gusanos, etc., y después darles la primera ración, que será rápidamente engullida. Lo que con más avidez comen por la mañana es el cocimiento de desechos, hortalizas y salvado. Á medio día les conviene que en la ración entre el verde y por la tarde puede darse el grano, antes de que oscurezca, para que puedan buscar y hallarlo sin dificultad. Esta es la norma que puede seguirse en todo tiempo respecto á la alimentación, aun-



Gallina Negra-Seda,  
muy estimada por su bello plumaje

que sujeta á modificaciones, según la experiencia del avicultor en su explotación.

**Honorato Redal y Etayo**

DOCTOR VETERINARIO

(Continuará.)

# “MUROPINT”

es la famosa pintura lavable, en polvo, empleada por los artistas de más fama, los grandes decoradores, que aleccionados por la experiencia han aprendido que solo con esta pintura se puede conseguir bajo el punto de vista artístico é higiénico

## Una Obra Maestra.

Es el “MUROPINT” el FORMIDABLE COMPETIDOR de las pinturas al aceite, admite como estas el picado á cepillo; las habitaciones decoradas con dicho producto presentan siempre una superficie lisa perfecta á que no han llegado aquellas pinturas y es muchísimo más económico y tan duradero como estas.

El “MUROPINT” HA VENCIDO á las pinturas al temple, especialmente á las preparadas en pasta, que como es sabido contienen un 30 % de agua *que se paga como pintura*. Se conserva indefinidamente, siempre dispuesta para el uso; fabricada en enormes cantidades y con el mayor esmero por la renombrada Casa BURRELL & CO., Ltd., de Londres, damos al comprador de pinturas el **VALOR MAXIMO por el PRECIO MINIMO**.

Pida V. absolutamente GRATIS á los únicos Representantes para la Provincia de Madrid,

### COMPañÍA MADRILEÑA DE URBANIZACIÓN, Apartado 411, MADRID,

muestras, libros de colores, instrucciones y el precioso folleto EL ARTE DE DECORAR EL HOGAR, que le serán remitidos seguidamente.

DEPOSITOS PARA LA VENTA EN MADRID.—ALMACENES DE LA CIUDAD LINEAL; Droguerías de los Sres. D. FEDERICO BATRES, Glorieta de Bilbao, 5; D. LUIS VILLEGAS, Alcalá, 72; D. EDUARDO DIAZ HERRERA, Desengaño, 9, 11 y 13; D. ANTONIO VALDERRAMA, Mesón de Paredes, 24; Sra. VIUDA DE AGUILERA, Huertas, 28; D. MARIANO CAMPIÑA, Alcalá, 179.

Tambien en la

**Droguería Romero Giron,**  
Depositarios para los Colores, Barnices, &c., de la casa Burrell.  
Augusto Figueroa, 15, Madrid.

5

LA CIUDAD LINEAL

**S<sup>DA</sup>D. A<sup>MA</sup>. ESPAÑOLA**

**KOERTING**

**BARCELONA, SEVILLA, VALENCIA, ZARAGOZA**

Teléfono 1.664

**MADRID**  
FLORIDABLANCA, 3

Apartado 526

## **CALEFACCIONES CENTRALES**

por vapor á baja presión y por agua caliente

Más de 100.000 instalaciones  
hechas en todo el mundo

**Bombas para elevación de aguas**  
**Aparatos por chorro. Maquinaria**

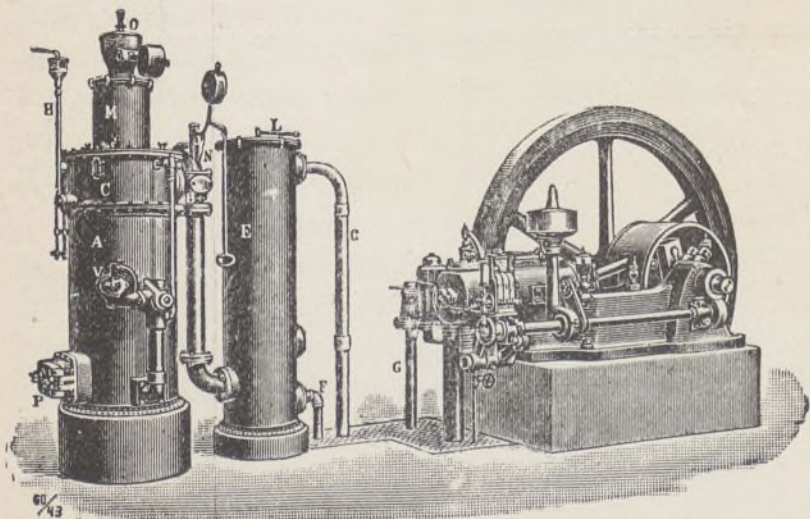

## **MOTORES**

de gas pobre, gas de  
alumbrado, bencina y  
: : sistema Diesel : :

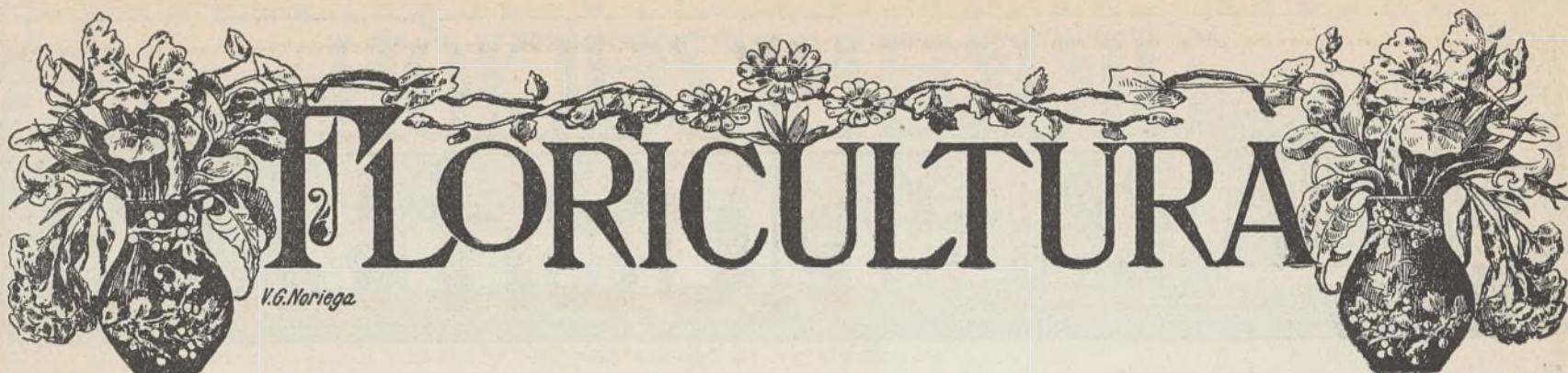

## FLORICULTURA

### SENECIO TREPADOR

EL MÁS BELLO ADORNO PARA TAPIAS Y ENREJADOS DE JARDÍN

La especie que representamos en el grabado es planta que tiene el tallo casi leñoso, bastante ramificado desde su base, con ramificaciones herbáceas, sarmentosas y trepadoras, llegando hasta cinco metros de largo; hojas algo carnosas y palmado hendidas, con tres á siete lóbulos agudos; cabezuelas pequeñas en corimbos de flores amarillas y olorosas. Es procedente del Cabo de Buena Esperanza, y, como otras muchas, ha conseguido carta de naturaleza en nuestra Patria.

Florece en invierno y primavera, y hoy se encuentra en flor en las estufas del Jardín Botánico de Madrid, habiendo sido introducida recientemente en el cultivo, procedente de Santander, donde se halla espontánea, como igualmente en varias localidades de la costa cantábrica, formando grandes matorrales que cubren muros y malecones, siendo de extrañar que no se haya hecho mención de dicha planta por los horticultores que se dedican al cultivo y venta de plantas en aquellas localidades, ni la hayan introducido en sus cultivos como vistosa enredadera.

Su cultivo es de los más fáciles, por las condiciones

en que vive en estado silvestre: una tierra suelta y permeable, arenisca y fresca; buena exposición y frecuentes riegos durante el verano, es suficiente para que la planta se desarrolle y adquiera la frondosidad propia de la mayor parte de las plantas trepadoras, pudiendo servir de ornamento

en las paredes y enverjados de los jardines y balcones, como igualmente en los muros y columnas de los invernaderos, siendo de muy buen efecto por la brillantez de sus hojas y por el colorido de sus flores, que son amarillas y algo olorosas. Puede multiplicarse en todas las épocas del año, no sólo por esquejes y por acodo, sino por división de la mata.

El sabio botánico D. Blas Lázaro, describiéndola con el nombre científico de *Senecio mikanioides* D. C., le da el nombre vulgar de Hiedra de jardín, sin duda por el parecido que tiene con la hiedra común, aunque también puede con facilidad confundirse á primera vista con el geranio de hiedra, como ha ocurrido á varias personas que no han visto en flor el *Senecio* trepador.

**Luis Aterido,**

Jardinero mayor  
del Jardín Botánico



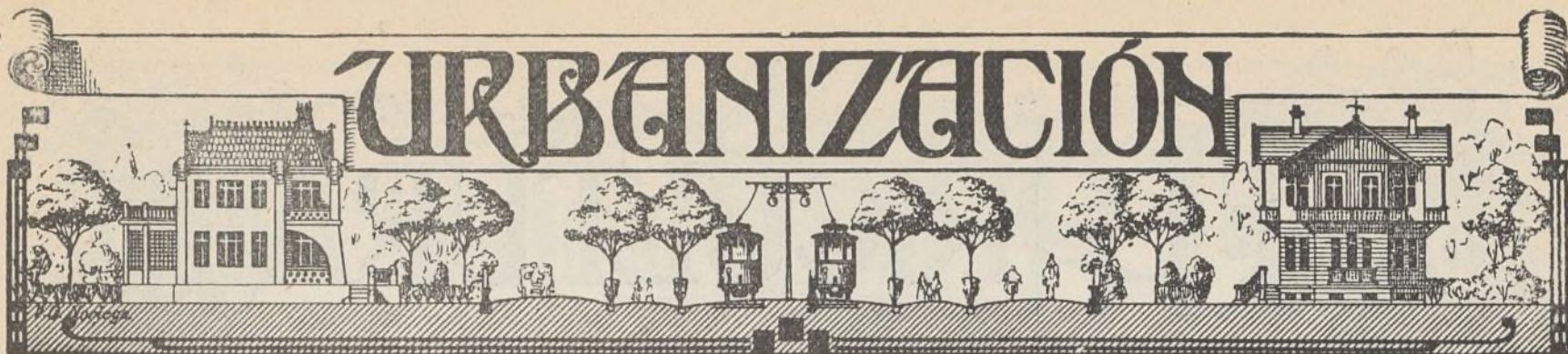

## NUESTRAS NOTICIAS

### Parque de diversiones.

El día 19 se firmó el contrato de arrendamiento del restaurant por D. Aquiles Casersa y Peroglid por los cuatro meses de verano—1.º de junio á 30 de septiembre—en la cantidad de diez mil pesetas.

El «Restaurant Casersa» establecido en Madrid, en el Palacio de la Equitativa, es una casa muy conocida y acreditada y suponemos que este verano en la Ciudad Lineal dará un servicio inmejorable como así se ha comprometido en dicho contrato.

### Velódromo.

Con el nombre de Agrupación Deportiva de la Ciudad Lineal los Sres. D. José Sembi Alejandro, D. Custodio Redal Etayo y D. Manuel González Díaz, han fundado una sociedad que tiene por objeto el fomento de los deportes al aire libre y cuyo reglamento—que publicamos á continuación— ha sido presentado en la Dirección general de Seguridad.

#### PROYECTO DE REGLAMENTO DE LA AGRUPACIÓN DEPORTIVA DE LA CIUDAD LINEAL

Artículo 1.º Con el nombre de «Agrupación Deportiva de la Ciudad Lineal», los Sres. D. José M.ª Sembi y Alejandro, D. Custodio Redal y Etayo y D. Manuel González Díaz, crean en Madrid una Sociedad cuyo objeto es fomentar la educación física de ambos sexos y propagarla por cuantos medios estén á su alcance, usándose de toda clase de deportes, sin que medie especulación alguna por parte de la «Agrupación Deportiva de la Ciudad Lineal».

Art. 2.º Para llenar estos fines y tener un lugar apropiado con las instalaciones precisas á los diversos deportes, la «Agrupación Deportiva de la Ciudad Lineal», arrienda á la Compañía Madrileña de Urbanización, en las condiciones que se citarán en este Reglamento, el campo vallado de 872.876 pies cuadrados y que posee en la manzana 87 del trazado de la referida Ciudad Lineal, cuyo campo tiene construido en la actualidad: pista con peraltes, para carreras de motocicletas y bicicletas, de 400 metros de desarrollo; pista plana para carreras infantiles y de destreza en bicicleta; pista para carreras pedestres de 360 metros de desarrollo; campo de balompié (foot-ball) de 55 por 100 metros, de tiro de barra, marro, saltos de longitud, altu-

ra, pértiga y juegos olímpicos; dos campos de tennis con las medidas reglamentarias de 11 metros por 23,80; además la Compañía Madrileña de Urbanización, posee en el Parque de diversiones inmediato al lugar arrendado: dos pistas para juego de bolos, frontón de 58 metros por 10 de cancha, 58 por 6 término medio, de contra-cancha y con 272 butacas, 89 delanteras de grada, 527 gradas, 28 palcos y 1.000 entradas de paseo; galería con instalaciones mecánicas; salón de tiro al blanco con pistola ó carabina; teatro, salón para conferencias deportivas; sala de billar, «ring» para lucha greco romana, libre y boxeo que podrán utilizar los asociados en las mismas condiciones que las anteriores siempre que la referida Compañía propietaria no los utilice en servicio de su explotación como Parque público. Además, en construcción, pista para patines y espacioso terreno para varias instalaciones, entre las que se proyecta un gimnasio modelo con todos los adelantos conocidos, no solamente en cuanto se refiere á la parte deportiva, sino también á la parte de confort y de las instalaciones de cuartos de baño, duchas, retrates, cuartos de estar y vestir, con la debida separación para señoritas y caballeros y gabinete antropométrico y exposición y venta permanente por cuenta de los industriales de toda clase de artículos de deportes.

Art. 3.º La citada Compañía arrienda á la «Agrupación Deportiva de la Ciudad Lineal», dichos locales por la cuota anual de cinco pesetas por cada socio, sea este el número que quiera, siendo de su cuenta los gastos que irrogue la cobranza, puesto que la «Agrupación Deportiva de la Ciudad Lineal» no poseerá capital alguno, y, por lo tanto, no puede costear empleados para esa cobranza.

Art. 4.º Con la cantidad que perciba, está obligada la Compañía Madrileña de Urbanización á la conservación de las instalaciones.

Art. 5.º Para mantener el orden debido en el interior de los campos y locales, la Compañía Madrileña de Urbanización adoptará los medios que crea oportunos.

Art. 6.º La Compañía Madrileña de Urbanización, se reserva el derecho de poder organizar festivales de pago, utilizando en esos días los locales que estime convenientes para el mencionado fin, sin que por ello los socios puedan exigir nada y cuya administración en esos días estará encomendada á su única competencia.

Art. 7.º Para presenciar gratuitamente los socios estos festivales, tendrán un lugar determinado reservado. Si quisiesen hacer uso de las demás localidades, tendrán que adquirir billete con una bonificación sobre el

precio marcado en los carteles para la taquilla, previa presentación del carnet de socio.

Art. 8.º Como queda dicho en el art. 2.º la Compañía arrienda la instalación para cada clase de deporte, pero no los aparatos complementarios para el mismo y los de uso personal, que siempre serán de la propiedad de los socios, como por ejemplo en el «lawn-tennis» será por cuenta de la Compañía la instalación del campo, su entretenimiento diario y la red, y serán de cuenta de los jugadores, las raquetas, prensas, pelotas, equipos personales, etc., etc.

Art. 9.º Podrán pertenecer á esta «Agrupación Deportiva de la Ciudad Lineal» todos cuantos lo deseen sin distinción de sexos, edades, ni posición social, bastando para ello solicitarlo y abonar la cuota anual de cinco pesetas.

Art. 10. Todos los socios serán de igual categoría á excepción de aquellos que presenten para su ingreso á

Art. 15. Los socios están obligados á reintegrar á la Sociedad, en el plazo que señale, el valor de todos los daños y perjuicios materiales que ocasionen deliberadamente.

Art. 16. Todos los socios se obligan al respeto mutuo de personas y de ideas.

Art. 17. Las cuotas anuales se harán efectivas en el acto de la inscripción y en igual fecha en los años siguientes.

Art. 18. Todo socio que no guarde la compostura debida, provoque escándalos ó no abone la cuota señalada en el plazo máximo de quince días á aquel en que debe verificarlo, será expulsado de la Sociedad.

#### DE LAS SECCIONES

Art. 19. Para el mejor desarrollo de los fines de la «Agrupación Deportiva de la Ciudad Lineal», se organizarán tantas secciones deportivas, constituidas por

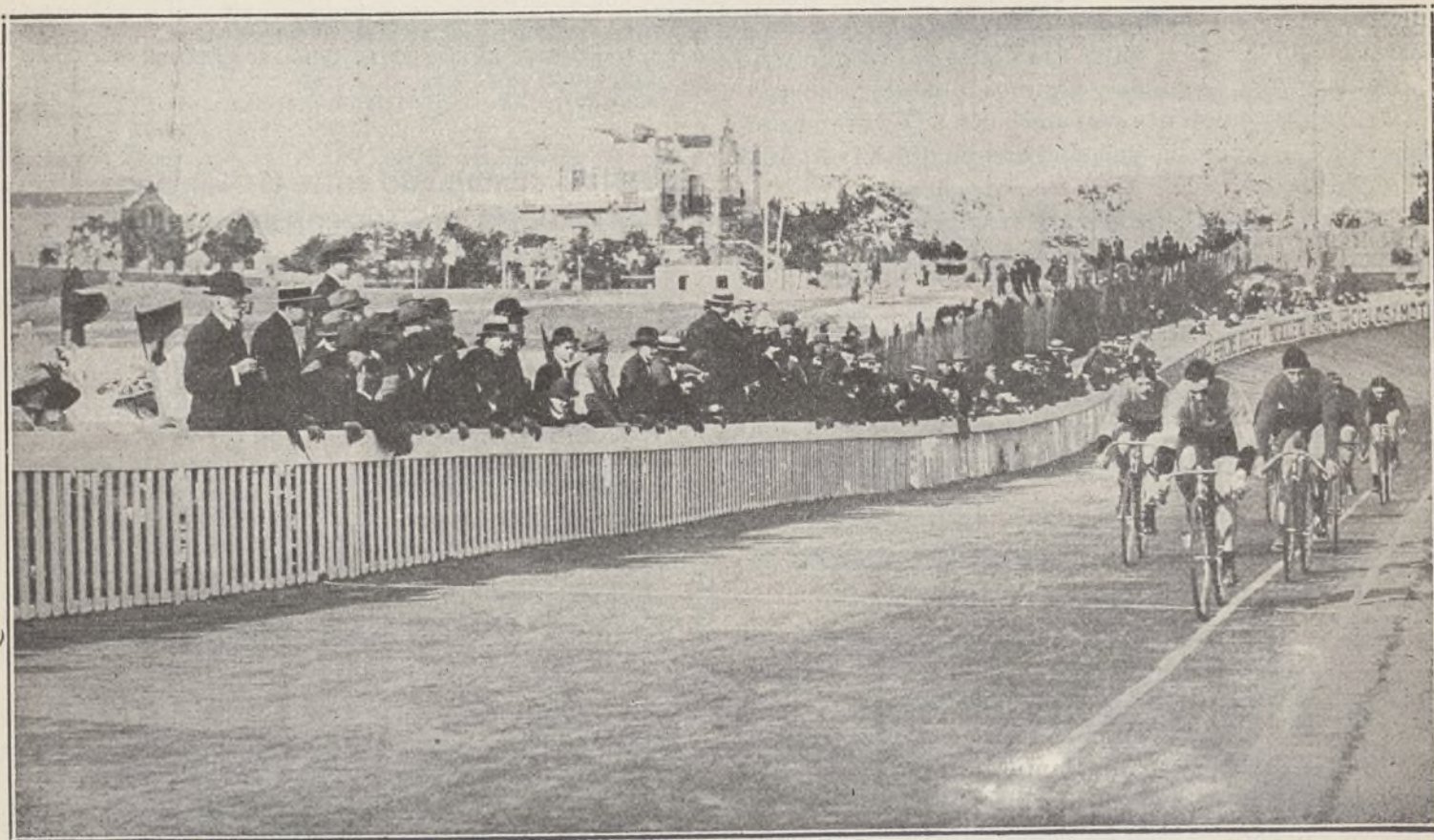

CIUDAD LINEAL.—Vista parcial del velódromo

cincuenta socios, en cuyo caso pasarán á serlo de mérito, dispensándoseles del pago de la cuota anual.

Art. 11. Este premio le perderá en cuanto el número de socios presentados por el que goce del título de mérito, disminuya por darse de baja ó cualquiera otra causa del número de cincuenta.

Art. 12. Los socios de mérito tendrán los mismos derechos y deberes que los demás socios.

Art. 13. Serán socios protectores todos los que beneficien pecuniariamente á la «Agrupación Deportiva de la Ciudad Lineal» con una cantidad no menor de mil pesetas, que habrán de invertirse precisamente en premios para concursos, matchs, campeonatos, etc., etc.

Art. 14. Todos los socios quedan obligados á cumplir lo dispuesto en este Reglamento, y en los que en su día se redacten para el régimen interior.

elección, como deportes se jueguen é instalen en esta Sociedad.

Art. 20. Estas secciones entenderán solamente en la marcha de los deportes para que se funden; organizarán campeonatos, matchs y partidos, facultad exclusiva de los socios.

Art. 21. Cada sección se regirá por un Reglamento que haga para sus campeonatos, matchs y partidos, teniendo una Junta nombrada por los socios.

Art. 22. Los reglamentos á que se refiere el artículo anterior, deberán guardar completa armonía con este Reglamento.

Art. 23. Los socios, de cualquier categoría que sean, tendrán voz y voto en las deliberaciones de las secciones.

Art. 24. El ingreso en las secciones será libre para

los socios de cualquier clase, sin más requisito que solicitarlo pero *sin tener que abonar cuota alguna* por pertenecer á ella.

Art. 25. Como según queda indicado la *Agrupación no tiene que manejar capital alguno*, puesto que las cuotas de socio se invierten en el arriendo, la Compañía Madrileña de Urbanización se compromete á entregar un libro registro en el que figuren los nombres de los socios y sus domicilios.

Art. 26. Este libro estará obligado á llevarlo el personal que la Compañía Madrileña de Urbanización ponga.

Art. 27. Para todo lo no previsto en este Reglamento, deberán dirigirse á los fundadores de la «Agrupación Deportiva de la Ciudad Lineal».

José M. Sembi.—C. Redal.—Manuel G. Díaz.

### Lavadero.

Sería buen negocio y muy conveniente para toda nuestra barriada, establecer un lavadero no lejos de la carretera de Aragón, entre las calles de Vallejo y de Castaño y Alba, donde hay algunos lotes sin vender.

Con agua abundante y una tubería de Grés que condujese las aguas usadas hasta el arroyo que hay al final de dichas calles se facilitaría este propósito.

La Compañía prestaría seguramente su apoyo al establecimiento en sus terrenos de esta nueva industria

### El barrio de Benalúa en Alicante.

Recibida la Memoria de *Los diez amigos*, sociedad fundadora del barrio de Benalúa en Alicante.

¡Que viva muchos años D. Agustín Bay Santonja! alma de esta honrosa liquidación de un negocio en parte fracasado.

### Almacenes de ultramarinos de R. Casado, en la Ciudad Lineal.

Ofrece á su clientela los siguientes artículos para Cuaresma: Aceites de Marsella, Valencia y Andalucía. Bacalaos de Langa, Escocia é Islandia. Conservas de pescados de anchoas, trufas del Perigot, anguilas, langosta y salmón inglés y español, lampreas, salmonetes, langostinos, calamares, besugo, merluza, bonito, Thon Mariné, sardinas Cruz Roja, noruegas y Curbera en aceite y escabeche. Hortalizas de espárragos, alcachofas, fritada, pisto, pimientos, guisantes, champignon, tomate al natural y en puré. Postres: Mermelada, melocotón ciruela, fresa y guinda de Trevijano, quesos de todas clases, frutas secas, dátiles, etc. Piña de la Habana.

Servicio á domicilio.

### Ferrocarril á Colmenar Viejo

**SALIDA DE CUATRO CAMINOS.**—A las 5,25 y 7,34 de la mañana y á las 2,20 y 7,50 de la tarde.

**SALIDA DE COLMENAR.**—A las 3,28 y 7,28 de la mañana y á las 12,30 y 6 de la tarde.

Los domingos, además de estos trenes, saldrá otro á las 8,12 de la noche.

**PRECIOS.**—De Cuatro Caminos á Colmenar ó viceversa 3,50 pesetas en 1.<sup>a</sup> clase y 2,75 en 2.<sup>a</sup> clase.

**BILLETES Á PRECIO REDUCIDO.**—En los trenes que salen de Colmenar Viejo á las 3,28 de la madrugada y de Cuatro Caminos á las 5,25: Por un viaje de Colmenar á Cuatro Caminos ó viceversa, 1,50 pesetas.

### Billetes de ida y vuelta para los domingos en 2.<sup>a</sup> clase:

De Cuatro Caminos á Colmenar y regreso, 3,00 pesetas.

De Tetuán á Colmenar y regreso, 2,70 pesetas.

De Fuencarral á Colmenar y regreso, 2,00 pesetas.

El viaje de ida se efectuará en los trenes que salen de Cuatro Caminos á las 5,25 ó 7,34 de la mañana, y el de regreso en los que salen de Colmenar á las 6 de la tarde y 8,12 de la noche.

La expendición de estos billetes se verificará en las respectivas estaciones durante toda la semana, incluso el domingo, hasta media hora antes de la salida del tren para que han de utilizarse. El viaje de regreso debe efectuarse el mismo día.

**TARJETA DE ABONO.**—Con dos retratos para utilizarla indistintamente por cada uno de los interesados: 45 pesetas al mes por un viaje diario de ida y otro de vuelta, entre Colmenar y Cuatro Caminos, precisamente en los trenes que salen de Colmenar á las 3,28 de la madrugada y de Cuatro Caminos á las 2,20 de la tarde.

La Empresa de Coches de Manuel Simón se encarga del transporte de cantarillas de leche entre Miraflores y Madrid por 10 pesetas mensuales y admite encargos á razón de pesetas 0,50 por fracción de 10 kilos entre Colmenar y Miraflores.

Los bultos cuyo peso no exceda de 20 kilos que se lleven como equipaje se transportarán gratuitamente.

### Servicio combinado entre el Tranvía de Ventas á Canillejas y la Tarfana de Barajas.

Desde el día 8 de septiembre se ha modificado el servicio combinado entre el Tranvía de Ventas á Canillejas y la Tartana de Barajas, en la forma siguiente:

Horas de salida de Ventas: 8,25, 12,25 y 17,25.

Horas de salida de Barajas: 8,00, 12,00 y 17,00.

El precio de Ventas á Barajas ó viceversa es el de 80 céntimos.

**CASA VIEJA** en la Guindalera, parada del tranvía, á duro el pie; buena renta.

Se cambiaría esta finca por otra en la Ciudad Lineal.

Se venden en la manzana 97, dos lotes á calle principal, cercados, con casa con azotea para guarda, depósito para agua, invernadero, plantación, etc.—Precio 15.000 pesetas

**POR DERRIBO** de la casa Astrarena, Fuencarral, 2, la fotografía de José Bueno se ha trasladado á la Carrera de San Jerónimo, 10 (antes de Navarro), donde sigue ofreciendo al público toda clase de retratos, postales y grupos á los más económicos precios. Especialidad en retratos para tranvías, kilométricos y toda clase de carnets. Precios especiales á los militares. Se retrata todos los días de nueve de la mañana á once de la noche. Carrera de San Jerónimo, 10, Madrid.

**MARINELLI, DENTISTA**, precios moderados para los vecinos de la Ciudad Lineal. Infantas, 24, frente á la Plaza de Bilbao.

**SE VENDE** un lote de terreno en la manzana 90, próximo al Teatro, con cerca de ladrillo, casa con tres habitaciones y agua del Lozoya. Razón: Oficinas de la Compañía. Ciudad Lineal.

**SE VENDE**, por mucho menos de su valor, hotelito con jardín, edificado en dos lotes de terreno, cercado, con arbolado, cerramiento, pozo, estanque, cañerías para riego, etc., etc. y dos lotes de terreno cercado á calle principal en su mejor sitio, con casa de guarda, arbolado, estufa, etc.

Precio último de ambas fincas, comprándolas juntas, 32.000 pesetas.

Razón en las oficinas de la Compañía

Imp. Ciudad Lineal. Admón. Lagasca, 6, bajo.—Teléf. 1.215.