

La Ciudad Lineal

Revista científica de higiene, agricultura, ingeniería y urbanización

AÑO XVIII

REDACCIÓN Y ADMINISTRACIÓN: LAGASCA, 6, BAJO

NÚM. 553

Madrid (Canillejas) 10 de Abril de 1914

SUMARIO: H. G. DEL CASTILLO: Paludismo y política agraria.—FRANCISCO VIDAL Y CARETA: Tratado de musicoterapia.—INDUSTRIA Y COMERCIO: La sericicultura es una industria casera.—URBANIZACIÓN: Compañía Madrileña de Urbanización. Garantías y progresos en 1914. Junta general de accionistas. Nuestras noticias. Resúmenes de ingresos y pagos verificados por la Compañía Madrileña de Urbanización durante el mes de enero de 1914. Anuncios.

PALUDISMO Y POLITICA AGRARIA

CONFERENCIA DEL DR. PITTALUGA EN EL ATENEO

Con gran energía, á veces con acentos de justísima indignación, apoyado en datos y cifras muy elocuentes y muy tristes, fundado en las enseñanzas de la Ciencia y en las observaciones de una realidad desconsoladora, el ilustrado y laborioso Dr. G. Pittaluga, ha dado una conferencia acerca de «Paludismo y política agraria». «Hay—decía—problemas de gran interés nacional que es lástima sólo sean conocidos y estudiados por unos pocos, pero estos pocos debieran seguir el ejemplo de Catón, que en todos sus discursos, fuera cualquiera el asunto de los mismos, terminaba con estas palabras: *Delenda est Cartago*». Diez ó doce años hace que el Dr. Pittaluga lanza á gobernantes y gobernados, á los agricultores y á los industriales, á los propietarios y á los sabios, su *Delenda est Cartago*. Y no se debe parar hasta conseguir un clamoreo general que forme un estado de opinión pública que mueva á todos á atacar vigorosamente á este gran enemigo de la riqueza agrícola nacional: el paludismo».

No es España el único país atacado. Otras naciones de Europa, singularmente Italia, la costa mediterránea de África y principalmente Argelia, la India y países de América, sufren de paludismo. No es España el país donde menos se ha estudiado esta enfermedad, pues ya desde

Felipe II se han hecho estudios muy curiosos; pero es España la única nación palúdica que en los tiempos presentes no se ha preocupado de dictar medidas legislativas eficaces, á la vez de carácter sanitario, de carácter económico y de carácter social. Crimen contra la agricultura y crimen contra la salud pública es la apatía, la ignorancia y la negligencia de nuestros gobernantes en materia de tanta trascendencia.

De 1896 datan los nuevos interesantes trabajos sobre paludismo, hechos por Grassi en Italia y por Ross en la India; por Koch, Ziemann y otros, en distintos países. En 1900 y 1901 se dictaron por el Gobierno italiano las primeras leyes sobre esta materia. Pittaluga, discípulo de Grassi, empezó en 1902 sus trabajos acerca del paludismo en España y asociado á otros médicos españoles presentó un extenso informe al Congreso de 1903 en el que señalaba el mal y apuntaba remedios prácticos (1) que sin duda yacen arrinconados en el fondo de algún armario ministerial.

Y el mal es tan grave, que hoy día mueren al año, según datos del Instituto Geográfico y Estadístico, unas 3.000 personas, lo cual supone

(1) *Investigaciones y estudios sobre el paludismo en España*. Madrid - Barcelona, abril 1903. — *El paludismo en Cataluña*, por los doctores A. Martínez Vargas y G. Pittaluga.—Barcelona, 1903.

300.000 enfermos y de 3 á 4.000.000 de días de trabajo perdidos anualmente.

La importancia excepcional del paludismo está en que no sólo es problema de salud sino que tiene íntimas relaciones con la economía nacional y con la política agraria, porque impide el desenvolvimiento de la propiedad territorial y afecta muy directamente á la producción nacional cercenando la riqueza agrícola.

No ha cambiado en estos últimos años la etiología del paludismo. Hoy, como ayer, se afirma por la Ciencia que el paludismo es una infección de la sangre, producida por un microorganismo que vive en los glóbulos rojos á expensas de la hemoglobina y que se transmite del hombre enfermo al hombre sano por la picadura de un mosquito especial — anofeles — que se cría y se reproduce con grandísima profusión en aguas estancadas.

Pero si no ha variado la etiología, ha cambiado el criterio para combatir el mal y para sanear las regiones palúdicas. Á los antiguos procedimientos de drenaje, saneamiento de acequias y canales, cegamiento y terraplenamiento de charcas y balsas, se han añadido procedimientos directos para atacar al parásito, instrumento de transmisión de la enfermedad; ya cuando está formado como mosquito alado, ya cuando todavía se halla en estado de huevos, larvas ó ninfas. Es preciso destruir al mosquito en su misma guarida sin esperar que él venga á nuestro encuentro; es preciso defender las casas con redes metálicas; es preciso el empleo abundante de la quinina en los atacados, y así, ejerciendo una acción simultánea en el hombre, curando la enfermedad, en el campo previniéndola con drenajes y saneamiento de tierras invadidas, se conseguirán resultados admirables y se podrá hacer que tierras fértiles, que han sido abandonadas por los agricultores, vuelvan á ser cultivadas y pobladas en beneficio de la riqueza nacional.

En cuanto al empleo de las sales de clorhidrato de quinina cito este hecho escandaloso: El kilogramo se vende en Alemania é Inglaterra, de 42 á 50 francos. Á su ingreso en España pagan 33 pesetas. En las farmacias se venden á 1,25 pesetas el gramo ó sea á 1.250 pesetas el kilogramo. El remedio á este inculcable abuso sería declarar dichas sales de quinina artículo de primera necesidad — pues efectivamente lo son en las regiones palúdicas — y limitar el precio. Así lo hace Francia en Argelia desde 1.º de enero de

1910 con un Reglamento en que se limita el precio á 1,30 francos la caja de 50 tabloides de 10 gramos, vendiéndose al por mayor á 50 francos el kilogramo.

Si no se quiere reglamentar la venta, debe seguirse el ejemplo de Italia, donde el Estado mismo prepara sales de quinina (clorhidratos, sulfatos, bisulfatos y tanatos, estos últimos para los niños) á precios razonables.

En Italia también se han adoptado medidas que en España deberían ser copiadas, tales como el obligar á los propietarios de terrenos palúdicos á proveer gratis de quinina á sus empleados y obreros durante la enfermedad y diez días después y el imponer la colocación de redes metálicas en las casas de los peones camineros y de los contratistas y emprendedores de trabajos del Estado en comarcas pantanosas.

Otra medida muy acertada, adoptada no sólo en Italia sino también en Rumanía y recientemente en Grecia, es la pública declaración de zonas palúdicas que el Estado debe hacer para que esta declaración influya en todas las relaciones jurídicas y económicas entre los propietarios y sus arrendatarios y jornaleros; en la valoración de dichos terrenos, en el pago de contribuciones, etc.; declaración que en ocasiones será beneficiosa para los mismos propietarios excitándoles á tomar medidas de saneamiento y á exigir de los gobiernos precauciones que hoy no se toman.

En Italia la ley Bacelli llega á decretar la expropiación forzosa de dichas tierras, declaradas palúdicas, cuando pasado cierto plazo prudencial — diez años — no han sido saneadas.

En cuanto á los medios de saneamiento, cree Pittaluga que en España el propietario aislado poco puede hacer; pero sí puede mucho el propietario asociado en forma de Cooperativas y Sindicatos agrícolas.

El Dr. Pittaluga estudió brevemente la ley Besada de 22 de julio de 1907 sobre colonización y repoblación interior, lamentándose de que al ser discutida, ni en el Congreso, ni en el Senado se alzase una sola voz para abordar el problema de las regiones palúdicas y dar cabida á soluciones que en el extranjero llevan ya diez años de antigüedad. La ley ni siquiera cita los terrenos palúdicos.

Citó, como un glorioso precedente español, el proyecto que en 1788 tuvo el conde de Floridablanca de fundar una institución análoga á los

actuales Bancos de crédito agrícola, con el 1 por 100 de todas las rentas, cargas y contribuciones del Estado, que se proponía depositar «fuera de Tesorería» para promover la producción y establecer casas colónicas dando á los labradores ganados y aperos de labranza.

El Dr. Pittaluga, oído con fervorosa atención durante su interesante conferencia, la terminó con estas palabras que fueron calurosamente aplaudidas: «Es urgente no descuidar estos problemas que afectan á la salud y á la riqueza pública de una nación, y es preciso que ante la indiferencia y la impotencia de los gobernantes, el pueblo todo manifieste el sagrado fuego de la indignación.»

Nuestra entusiasta felicitación al distinguido

doctor y elocuente conferenciante. Sobre este tema interesantísimo de «paludismo y política agraria» nuestra Revista insistirá dentro de poco, exponiendo un criterio original, según el cual la ciudad lineal se presenta como solución á este grave problema de la economía y de la salud públicas. La ciudad lineal colonizadora y saneadora de campos; la ciudad lineal, que emprendida por poderosas compañías anónimas bajo la dirección de médicos é ingenieros, trata de asociar capitales, de expropiar tierras, de retener emigrantes y de sanear y enriquecer grandes extensiones, hoy improductivas, puede ser solución pronta, solución completa, á estos problemas de tanta trascendencia para el porvenir de la Patria.

H. G. del Castillo.

TRATADO DE MUSICOTERAPIA⁽¹⁾

(CONTINUACIÓN)

«Pero examinando con atención los caracteres del canto popular, se verá que hay algunos que pueden considerarse como típicos, y que las melodías que á ellos no se ajusten deben excluirse sin compasión de las colecciones, cualesquiera que sean, por otra parte, el mérito de que estén adornadas. Citaré algunos:

»1.º Gran desarrollo melódico: desarrollo libre, sin trabas, infinito, como los dolores del pueblo y sus ansias inextinguibles.

»2.º Carencia de transportes de la misma melodía á la octava, quinta, etc.

»3.º Melodía homófona, hecha para cantarse al unísono, sin terceras, sextas, etc.

»4.º Sistema tonal, no sólo completamente distinto, sino antitético con la armonía moderna.

»5.º Ritmo libre, sin sujeción á compás, y construcción de la frase melódica por procedimientos distintos de los actuales.

»El primer carácter, común, no sólo á los cantos populares españoles, sino á los de todos los pueblos, es consiguiente á la fecha remota en que fueron formándose. Y fijese usted en que no digo *fueron compuestos*, porque, en realidad, son producto elaborado por toda la masa del pueblo. En época en que no se conocía el contrapunto, ni mucho menos, por consiguiente, la armonía, claro está que el interés dependía exclusivamente de la forma melódica, y ésta debía ser amplia al mismo tiempo que graciosa y desarrollada en perfecta conformidad con la letra. Toda la música

antigua tiene iguales formas, idénticos giros, las mismas cadencias; buena prueba de ello son, por no citar más ejemplos, el *canto gregoriano* auténtico, en cuya restauración trabaja la Iglesia, y las *Cántigas* de Alfonso *el Sabio*. De aquí se deduce la necesidad de los caracteres segundo y tercero».

□ □ □

«Hago párrafo aparte para examinar, muy á la ligera, el carácter tonal que domina en todas las canciones hijas legítimas del pueblo. Aquí es donde más se notan los estragos que en ellas han hecho las influencias sucesivas de las diferentes tendencias que han imperado en la música y la pedantería técnica de los copiladores.

»Usted, que es artista, comprenderá la herejía que supone el querer vestir una melodía antigua con el ropaje armónico actual; es como si personajes de una tragedia griega se presentaran en escena de frac y corbata blanca. Las composiciones de aquellas lejanas épocas, estaban basadas en un sistema tonal absolutamente diferente del nuestro: sus giros y cadencias se derivaban de los modos griegos, convertidos con el tiempo en los cuatro modos gregorianos *auténticos* y los cuatro *plaga'es*, y no se avienen á las cadencias y conducciones armónicas de los actuales modos mayor y menor.

Francisco Vidal y Careta.

(Continuará.)

(1) Véanse los números 425, 428, 431, 433 á 435, 438 á 444, 477 á 450, 456, 458, 459, 463, 464, 537, 540 y 549 de esta Revista.

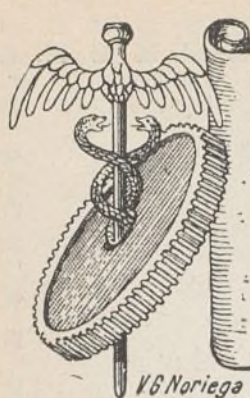

INDUSTRIA Y COMERCIO

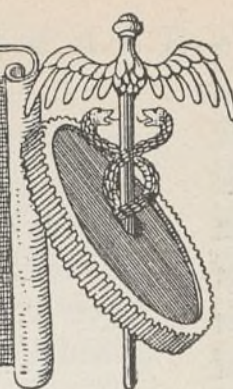

LA SERICICULTURA ES UNA INDUSTRIA CASERA

Con la sericicultura se puede ayudar al sostenimiento de una familia. Es una industria tan fácil, que pueden ocuparse en ella tanto el anciano como el niño, y más especialmente las mujeres de la casa. La producción de capullos pocos obstáculos puede poner á los quehaceres domésticos, ni tampoco impide el cultivo de abejas y cría de aves de corral, y con establecimientos de hilar seda en el país, no ofrece duda que el producto encuentra fácil venta.

Naturaleza del gusano de seda.—El gusano de seda, del cual se obtiene la seda ordinaria del comercio, es la larva ú oruga que se mantiene de la hoja de la morera.

Cuando las hojas de la morera empiezan á desarrollarse en la primavera, es la época de la cría de los gusanos de seda. Se incuban los huevecillos, exponiéndolos por ocho ó diez días á una temperatura cálida. La larva emplea la mayor parte de su tiempo en alimentarse; crece con rapidez y, finalmente, alcanza una longitud de tres pulgadas.

El estado larval dura de treinta á treinta y cinco días. Se divide en cinco fases diferentes, separadas por lo que se llaman mudas, en cuyo tiempo el gusano muda su piel. El rápido creci-

miento del insecto hace que la piel original sea demasiado pequeña para permitir su desarrollo y por esto ocurren cuatro mudas.

Cuando el gusano, completamente desarrollado, está listo para hilar su capullo, se arrastra por las hojas, disminuye algo en tamaño, y, según la raza del gusano, es blanco ó amarillo y semi-transparente. Trepando sobre algún lugar conveniente, empieza á expeler hilos de seda á razón de sesenta y cinco movimientos de su cabeza por minuto, ó trescientos mil en la formación del capullo.

El hilo de un capullo es continuo.

Se necesitan próximamente dos kilos de capullos para producir medio kilo de seda cruda ó en rama. En dos ó tres semanas, la cubierta de la crisálida, que está encerrada en el capullo, se abre, y la mariposa que está dentro secreta un líquido que humedece el extremo del capullo y disuelve el forro duro y gomoso. Después, en las primeras

horas de la mañana, sale la mariposa con las alas rizadas y húmedas; poco tiempo después las alas se desplegan y secan, y la mariposa madre empieza á poner sus huevos en número de 400, poco más ó menos. Las mariposas viven poco tiempo y no toman alimento.



Mostrando la transformación completa del insecto que produce la seda

Mariposa poniendo huevos.—Gusano hilando.—Mariposa saliendo del capullo.—Gusanos de seda comiendo

FABRICAS RIVIÈRE

CASA FUNDADA EN 1854

== RONDA SAN PEDRO, 58. BARCELONA ==
CASA EN MADRID: CALLE DEL PRADO, 4

CERCADOS
METÁLICOS
DE
TODAS CLASES

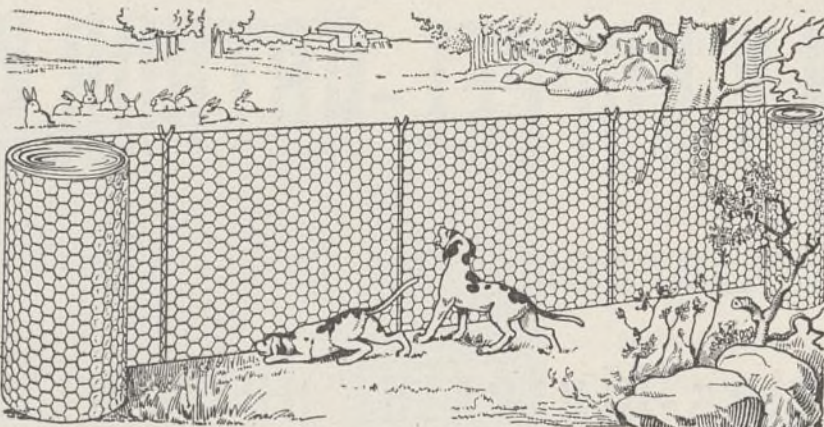

ESPINO
ARTIFICIAL
..
ALAMBRADOS
ARTÍSTICOS

Enrejados de alambres para la Agricultura, Avicultura,
Floricultura, Defensas para Árboles, Gallineros, etc.

PÍDANSE CATÁLOGOS, MUESTRAS Y PRECIOS

SE FACILITAN PRESUPUESTOS

A. E. C. THOMSON HOUSTON IBERICA

CALLE DEL PRADO, 20.—MADRID

Suministradora del tranvía eléctrico de la Ciudad Lineal.

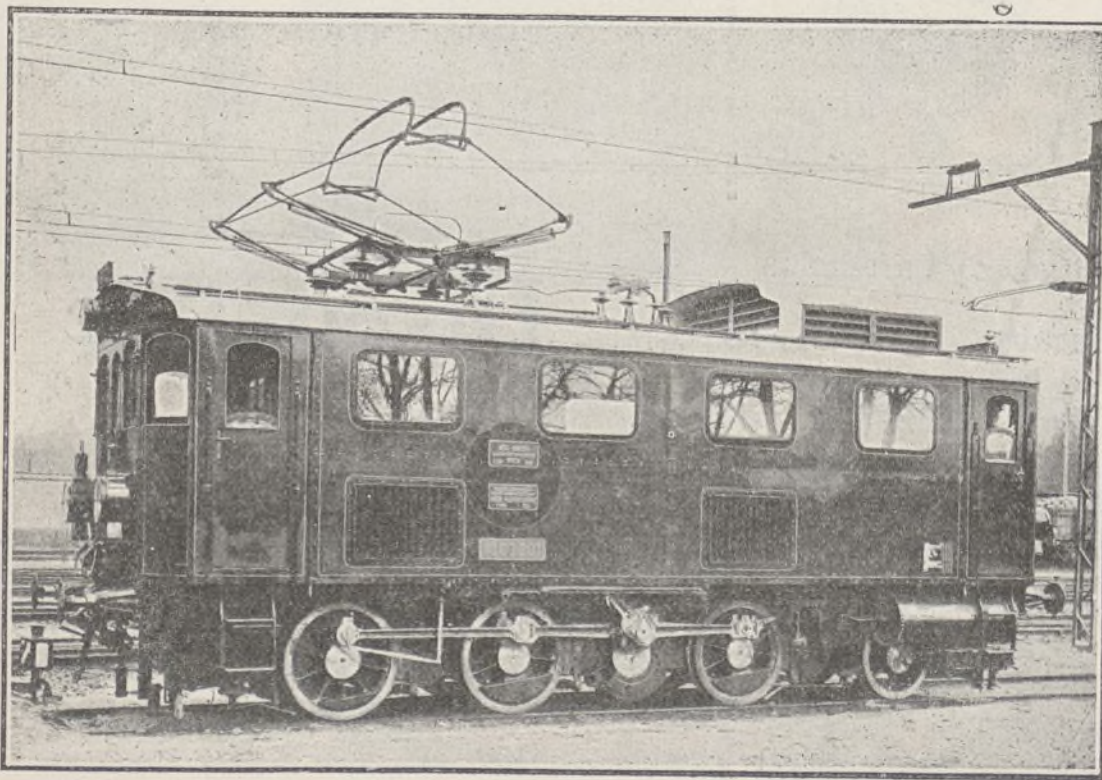

Locomotora del Estado Aus'riaco. — Ferrocarril Mittenwald. — 15.000 voltios. — 800 caballos

Maquinaria
y material eléctrico
de todas clases.

ooo

Instalaciones completas
de Centrales eléctricas,
minas, transportes
de fuerza, etcétera.

ooo

Telegrafía sin hilos
sistema

"TELEFUNKEN"

ooo

Pídanse proyectos
y presupuestos

... gratis. ...

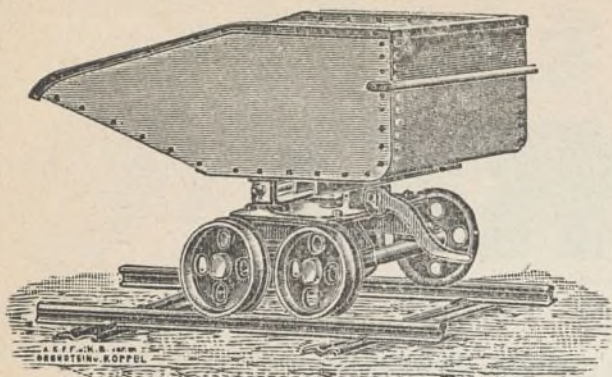

GRANDES
DEPOSITOS
EN
— BILBAO —
— GIJON —
BARCELONA
CARTAGENA

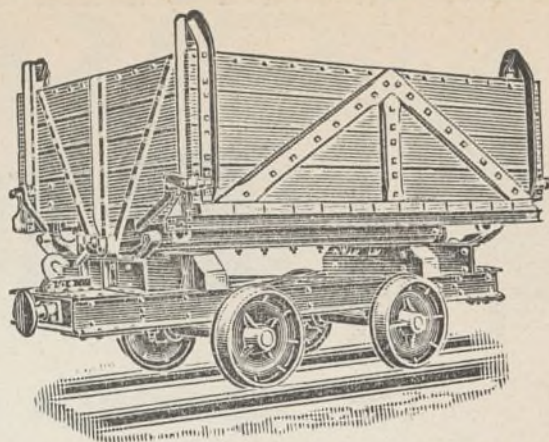

ORENSTEIN Y KOPPEL-ARTHUR KOPPEL (S. A.)

MADRID: Carrera de San Jerónimo, 43

Vías portátiles-Material para vías estrechas,
: : : : : tranvías y ferrocarriles : : : : :

ARRENDAMIENTO DE TRENES COMPLETOS PARA TRANSPORTES

LOS MÁS SELECTOS

CHOCOLATES
TES Y CAFÉS

Emilio González

Antiguo dependiente de
VENANCIO VÁZQUEZ



Galletas y Bizcochos ♦ Bombones y Caramelos

Azúcares y Cacaos

Almacén de Aceites de Oliva filtrados

Conservas, Legumbres y Pastas para sopa

CARRERA DE SAN JERÓNIMO, 29

Cuatro Calles

Teléfono 146

NOTA.—Esta antigua casa dedica uno de sus coches al
reparto á domicilio en Ciudad Lineal.

Disponible

La habitación de cría.—La habitación en la cual se han de criar los gusanos debe estar limpia y libre de polvo. Varias veces durante el estado larval se quemarán hojas frescas de eucalipto para librar la atmósfera de gérmenes de microbios. El humo de estas hojas no molestará á los gusanos; en cambio el del tabaco les perjudica mucho por lo cual no se debe fumar donde estén los gusanos.

Cría de los gusanos.—Cuando los gusanos salen del huevo tienen $\frac{1}{8}$ de pulgada de longitud y ya están listos para alimentarse, por lo que



Alimentando gusanos de seda en una pequeña percha

se les debe preparar hojas tiernas de morera muy picadas. Durante esta fase requieren por lo menos seis comidas diarias, y al fin del cuarto ó quinto día se colocará sobre ellos una malla fina en la cual se han esparcido algunas hojas de morera muy picadas. Los gusanos pronto se aperciben de la presencia de alimento fresco y, dejando el alimento viejo, pasan por la malla á las hojas frescas colocadas encima. Cuando

ocurra esto se quita la malla vieja con los residuos que contenga.

Por este tiempo tiene lugar la primera muda. Los gusanos tienen la cabeza levantada y sin movimiento, y aparecen como si estuvieran durmiendo; esto indica que la alimentación cesará por lo menos por 24 ó 36 horas. Durante la muda se limpiará la bandeja sobre la cual estaban los gusanos, á fin de que éstos tengan á su favor todo después que han mudado.

Cuando ha concluido la primera muda, los gusanos empiezan su segunda fase con mayor apetito, y no se les dará alimento hasta que hayan pasado varias horas, dándoseles tiempo suficiente para que se recobren de los efectos del cambio. Durante esta fase, que es la más corta, pues sólo dura cuatro días, se les dará diariamente seis comidas, y los gusanos se pasarán dos veces desde las hojas viejas á las frescas.

En el cuarto día, los gusanos hacen la segunda muda, y entonces están en la tercera fase, que dura seis días. Seis comidas se les darán diariamente de hojas picadas grueso ú hojas enteras. Los gusanos son ya demasiado grandes para que puedan pasar por la malla; por esta razón se usará papel perforado con malla de $\frac{3}{8}$ de pulgada y se cambiarán á otra bandeja, después que los gusanos hayan pasado á las hojas frescas.

En el sexto día de esta fase los gusanos mudan por tercera vez y empieza la cuarta fase, que dura seis ó siete días. Es cuando los gusanos son objeto interesante de estudio, pues se desarrollan rápidamente. Al fin de cada día se colocan sobre los gusanos ramas de morera, y tan pronto como aquéllos han trepado al alimento fresco, se pasan las ramas con los gusanos á una bandeja vacía y la bandeja con las hojas viejas se limpia y prepara para el otro cambio.

La muda final es la más crítica y laboriosa, y, si hubiera alguna enfermedad acechando á los gusanos, se manifestará en esta fase. Después que los gusanos han pasado por esta muda, están en la quinta y última fase, en la que se usará papel perforado con malla de media pulgada. Hay necesidad de darles alimento fresco cons-

tanamente mientras dura este período, pues en esta fase los gusanos consumen más alimento que durante toda su anterior existencia.

Precauciones que se deben tomar.—No se toquen los gusanos mientras están en la muda. Nunca se permita que los rayos del sol lleguen hasta ellos. Téngase cuidado con las ratas y ratones, pues son los peores enemigos del gusano de seda. No se les alimente con hojas viejas, húmedas ó mojadas. Se procurará que los gusanos de cada colonia tengan un tamaño uniforme, de manera que su muda ocurra simultáneamente. Los gusanos tendrán bastante espacio para impedir que se ponga uno sobre el otro. El aire debe estar fresco, y en cuanto sea posible, de una temperatura uniforme. Las bandejas, malla y papel perforado, se conservarán perfectamente limpios.

Preparaciones para hilar.—Al fin de ocho días de una alimentación voraz después de la muda final, los gusanos empiezan á arrastrarse por las hojas, pero sin comer; disminuyen algo en tamaño y toman un color blanco ó amarillo semitransparente; están inquietos, levantan la cabeza como si buscasen algo sobre que trepar y empiezan á echar hilos de seda. Cuando se notan estas señales, todo se debe preparar para el hilado de los capullos, á fin de que los gusanos no pierdan su fuerza y la seda por buscar el sostén que necesitan. Se pueden coger ramitas limpias y bien secas, sin hojas, y atarlas por un extremo, dejando que el otro se abra, de manera que los gusanos puedan subir é hilar entre las ramas. Algunas veces se usan perchas como la que se muestra en la fotografía que publicamos.

Cogida del capullo.—Pasados ocho días después que los gusanos empezaron á hacer los capullos, se pueden tomar éstos de las perchas ó ramas y separar la seda floja. Los capullos ó

cápsulas se clasifican según el color, firmeza y textura. Los blandos é imperfectos se separan de los fuertes y firmes y se venden como de segunda calidad.

Para el suministro de huevecillos para el año siguiente, se apartan un ciento ó más de los mejores capullos para cría. Éstos se pueden ensartar por un lado con un hilo de coser, teniendo cuidado de no pinchar con la aguja la crisálida que está dentro. Después se cuelgan en un lugar libre de ratas y ratones para esperar que salga la mariposa, que será, poco más ó menos, á las dos semanas.

Antes de que el capullo sea horadado por la mariposa al salir de él, lo cual le perjudica para hilar, se sujeta al procedimiento de sofocación. Esto se puede hacer exponiendo los capullos al sol, desde las nueve de la mañana hasta las cuatro de la tarde, por tres días. El método de calor seco consiste en colocar los capullos en vasijas limpias en una estufa y dejándolos de dos á veinticuatro horas con una temperatura de 200° F. Se percibe una especie de zumbido mientras la crisálida está viva, y cuando aquél cesa es porque se ha extinguido la vida de ésta.

Postura de huevecillos.—La habitación

en la cual se producen las mariposas debe estar oscura, permitiendo sólo la luz necesaria para percibir los objetos. Á las dos semanas desde el tiempo en que el gusano comenzó á hilar, la mariposa empieza á salir de los capullos dejados para cría. Salen generalmente por la mañana temprano de seis á ocho. Al momento se deben separar los sexos y conservarlos así por un breve período, teniendo cuidado de coger á las mariposas sólo por las alas. El macho es más delgado y se le observará sacudiendo sus alas y moviéndose de un lado á otro, mientras que la hembra es pesada y permanece muy quieta. Va-



Gusanos de seda alimentándose con hoja de morera

rias horas después que han salido del capullo se cogen con suavidad y se colocan por parejas en pedazos de algodón crudo ó estopilla de un pie cuadrado. Unas diez mariposas de cada sexo se colocan en cada pedazo de tela. Los huevecillos se adhieren á cualquier cosa á donde los deposite la mariposa por una goma natural que tienen, y, estando sujetos, los gusanos salen mejor de los huevos cuando éstos se incuban. Después de poner los huevos, la mariposa vive unos cuantos días y no toma alimento.

Plantas para alimento.—

La planta para alimento del insecto productor de seda, *Bombyx-mori*, es la morera. Hay varias especies de moreras, pero la mejor para alimento del gusano de seda es la morera blanca *Morus alba* y sus variedades.

La morera es fácil de propagar por estacas ó semilla. Las estacas se deben plantar en hileras tres ó cuatro pulgadas aparte, en terreno al que se le haya dado una labor honda. Deben ser de unas seis pulgadas de longitud y siempre se de-

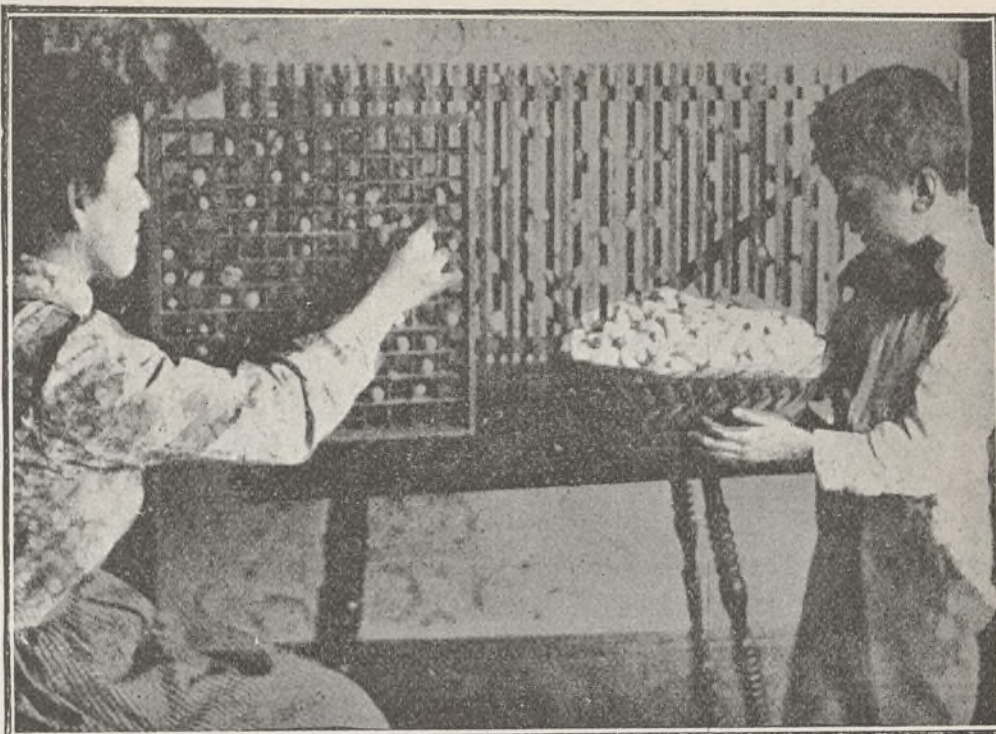

Recolección de capullos

ben cortar sobre un brote. Se enterrará casi toda. La poda se hará en enero todos los años ó un año sí y otro no. El mejor tiempo para plantar es en el otoño y en la primavera.

El cultivo del gusano de seda, según se ha mostrado en este breve artículo, se puede hacer lo mismo en las casas de la ciudad que en las del campo. Es una ocupación muy interesante y que se puede tener con otras industrias caseras.

LOS BÁRBAROS

AL LECTOR.

¿Tiene usted la bondad de enviar á esta redacción una nota de cualquiera de las cosas que haya visto en sus viajes por el extranjero ó de que tenga noticia, en que España sea superior? Sucesos, costumbres detalles insignificantes de la vida, abusos de las autoridades ó de los particulares, un rasgo de las infinitas manifestaciones del carácter de cada nación que, comparado con otro análogo de España, evidencie la superioridad de ésta en el caso de referencia.

Anticipadas las gracias, será publicada su nota, con su firma ó sin ella, como usted indique, en esta Revista y después coleccionada con otras muchas en el libro que publicaremos con el título de

«LOS BÁRBAROS»

o o o

Para el libro *Los bárbaros*:

LINCHAMIENTO

París, 1. La multitud ha linchado en Muscogee (Alabama, Estados Unidos) á una negra, llamada María Expósito, que el último domingo había matado á

un joven de raza blanca de una puñalada en el corazón. Una turba de gentes enmascaradas invadió la prisión, maniató á los guardias, se apoderó de la negra y la colgó de un poste telegráfico.—*Romero*.

En España no hacen esto ni los caciques.

Cierto es que si por aquí tuviésemos unos cuantos millones de negros no veríamos los conflictos del color con igual tranquilidad.

INGLATERRA BAJA Y ESPAÑA SUBE, desde que un ministro inglés declaró á España nación moribunda subido en el trípode ó púlpito del *espléndido aislamiento* de toda alianza internacional.

Al poco rato se procuraba la alianza con España, y ahora, en 1914, el reino desunido de la Gran Bretaña sufre la humillación de la autonomía irlandesa y el sonrojo de los pronunciamientos militares que consideraban signo de degeneración cuando de España se trataba.



COMPAÑÍA MADRILEÑA DE URBANIZACIÓN

GARANTÍAS Y PROGRESOS EN 1914

Terrenos.

Tenía la Compañía Á LA VENTA en 31 de diciembre de 1913; metros cuadrados.	5.913.257,65
casi todos en la proximidad de su red ferroviaria, valorados para la urbanización y venta á plazos en pesetas.	18.626.761,60
Más metros cuadrados.	27.244,30
adquiridos desde 1.º de enero.	

VENDIDOS Á PLAZOS (20 AÑOS).

Total importe de los contratos, pesetas	3.737.469,64
Cobrado á cuenta	1.163.225,74
Resta por cobrar en 1.º de abril de 1914.	2.574.243,90
Cobrado desde 1.º de enero de 1914 por lotes, arrendamientos, etc.	43.774,35
Disminución sobre el año anterior.	11.362,76

Agua.

Cobrado por suministro, uso de calles y materiales, desde 1.º de enero de 1914, pesetas.	9.046,27
Disminución sobre el año anterior, pesetas.	264,04

Construcciones.

VENDIDAS AL CONTADO Y Á PLAZOS (20 AÑOS).

Total importe de los contratos, pesetas	6.179.403,75
Cobrado á cuenta	4.571.945,47
Resta por cobrar en 1.º de abril de 1914.	1.607.458,28
Cobrado desde 1.º de enero de 1914 por plazos, inquilinato, etc.	181.277,40
Aumento sobre el año anterior.	74.706,06

Vías férreas.

Cobrado desde 1.º de enero de 1914, pesetas.	123.692,31
Aumento sobre el año anterior.	12.495,01

Electricidad.

Cobrado por suministro y materiales desde 1.º de enero de 1914, pesetas	65.920,13
Aumento sobre el año anterior.	25.060,57

Parque de diversiones.

Cobrado desde 1.º de enero de 1914, pesetas	2.941,60
Disminución sobre el año anterior.	923,25

Almacenes.

Cobrado desde 1.º de enero de 1914, pesetas	15.721,79
Disminución sobre el año anterior.	10.553,61

Imprenta.

Cobrado desde 1.º de enero de 1914.	16.445,00
Aumento sobre el año anterior.	7.228,20

Ingresos varios.

Cobrado desde 1.º de enero de 1914, pesetas	30.067,72
Disminución sobre el año anterior.	1.535,30

Total de ingresos, por terrenos, agua, construcciones, vías férreas, electricidad, parque de diversiones, almacenes, imprenta é ingresos varios, pesetas

488.887,47

Aumento sobre el año anterior, pesetas

74.850,88

El aumento incesante, no interrumpido de los ingresos de nuestra explotación es muy significativo en este trimestre correspondiente á un invierno excepcionalmente malo por las fuertes heladas y temporales aciclados.

Ello denota cuán fundadas son nuestras esperanzas en el porvenir brillante reservado á nuestra Compañía y cómo se consolidan las garantías del conjunto ó bloque de negocios que la constituyen.

Junta general de accionistas

Se celebró el domingo 29 de marzo último, á las dos y media de la tarde, bajo la presidencia del Presidente del Consejo de la Compañía, Sr. Conde del Venadito, actuando de Secretarios escrutadores los accionistas D. León Gómez y D. Julián Camarillo y de Secretario de la Junta D. Arturo Soria y Hernández.

De las 5.000 acciones estuvieron representadas 3.706 por los accionistas que concurrieron.

Después de dar lectura el Sr. Secretario de la convocatoria de la Junta publicada en la *Gaceta de Madrid*, en el diario *A B C* y en la revista *LA CIUDAD LINEAL* y de los artículos de los estatutos referentes á la constitución y á las facultades de la Junta general, se pusieron á discusión la Memoria, el balance y las cuentas correspondientes al año 1913, que merecieron, sin discusión, unánime aprobación.

Á continuación se procedió al nombramiento del

Consejo de Administración para el año actual, siendo aprobada, por unanimidad, la siguiente candidatura:

Excmo. Sr. Conde del Venadito.

D. Francisco Amigo y González.

D. Pedro Rodríguez Illanes.

D. Arturo Soria y Mata, *Director*.

D. Luis Soria y Hernández, *Subdirector*.

D. Vicente Muzás del Pintado.

D. José María Castaño y Alba.

D. José Luis Lequerica y Polo de Bernabé.

D. Ramón Fort y Bellocq.

D. Hilarión González del Castillo.

El Presidente, Sr. Conde del Venadito, después de dar las gracias á la Junta por su reelección y la de sus compañeros de Consejo, pronunció un elocuente discurso, haciendo resaltar la creciente prosperidad de la Compañía, el considerable aumento de los ingresos por explotación de todos los negocios y por suscripción de valores, la gran confianza que inspira al público nuestra empresa y los éxitos logrados en el año 1913, la inauguración del tranvía al Colegio de la Paloma y la ampliación del negocio de electricidad, que permite actualmente suministrar flúido á 42 pueblos de la provincia de Madrid, pudiendo asegurarse que muy pronto excederá de 2.000.000 de kilovatios-hora el consumo anual.

Se ocupó también el Sr. Conde del Venadito de la propaganda hecha en el extranjero por el Consejero y entusiasta propagandista de nuestra empresa D. Hilarión González del Castillo, que asistió á la Exposición de Gante en representación de la Compañía por delegación del Consejo, manifestando que España y la Ciudad Lineal habían hecho un papel muy lucido en tan importante certamen por haberse demostrado en él que la Ciudad Lineal española es superior á las «ciudades jardines» del extranjero, y que en vista del éxito obtenido se proseguiría la propaganda á cuyo efecto había sido comisionado el señor González del Castillo para dar una de las conferencias organizadas por la Sociedad cívica «La Ciudad Jardín» en el Ateneo de Barcelona.

Por último propuso, y así se aprobó, que constase en acta la complacencia de la Junta por la celebración del banquete que ofrecieron el día 3 de marzo los empleados al director D. Arturo Soria con motivo del vigésimo aniversario de la fundación de la Compañía, acto revelador de la unión y del entusiasmo de todo el personal por el engrandecimiento de la empresa, y merecido testimonio de afecto al fundador de la Ciudad Lineal. El Sr. Conde del Venadito ensalzó los méritos de todos los empleados y obreros de la Compañía que cooperaban á los fines de ésta con un afecto extraordinario además del cumplimiento de sus deberes.

Á continuación habló D. Arturo Soria y Mata, diciendo que agradecía muchísimo las amables frases de elogio que le había dedicado el Sr. Presidente, pero

que no conceptuaba justo que se le atribuyera sólo á él lo que en realidad era obra de muchos: de los accionistas, de los consejeros, de todo el personal, de todos los que habían cooperado á la realización de la Ciudad Lineal.

El Sr. Camarillo (D. Julián), encareció la conveniencia de que los coches del tranvía de la Ciudad Lineal lleguen hasta la Puerta del Sol, no solamente para comodidad de los viajeros, sino como medio de propaganda de nuestra empresa, á lo cual le contestó el Sr. Director manifestándole que confiaba para conseguirlo en llegar á un acuerdo con la Empresa de los tranvías de Madrid.

Usó nuevamente de la palabra el Sr. Camarillo felicitando á D. Arturo Soria y Hernández por su campaña de moralidad y de justicia en la Diputación provincial y rogándole que influya con los Ayuntamientos de los pueblos cercanos á la Ciudad Lineal, para que ayuden á la Compañía moral y materialmente, á semejanza de lo hecho por el Ayuntamiento de Carabanchel con la Colonia de la Prensa construyéndola el alcantarillado.

El Sr. Soria y Hernández, dió las gracias al señor Camarillo por su felicitación y le manifestó que, como diputado provincial, como Secretario de la Compañía y como particular, estaba siempre al servicio de la Ciudad Lineal para favorecerla, pero que creía muy difícil conseguir la ayuda de los referidos Ayuntamientos, principalmente porque casi todos ellos no contaban con recursos.

Seguidamente le fué concedida la palabra á don León Gómez, quien expresó su sentimiento por no haber asistido al banquete conmemorativo del vigésimo aniversario de la fundación de la Compañía. Manifestó después su deseo de que sea ampliado el negocio de fabricación de ladrillos en la Ciudad Lineal á fin de que no haya necesidad de comprarlos en otros tejares para las construcciones de nuestra barriada, y, por último, se extendió en otras consideraciones referentes á la conveniencia de que el Ayuntamiento de Madrid estudie el medio de que los entierros no pasen por la calle de Alcalá para evitar que presencien tan triste espectáculo los que frecuentan esa importante vía madrileña que conduce á la Ciudad Lineal.

Le contestaron satisfactoriamente el Sr. Presidente y el Sr. Director, manifestándole respecto á los tejares, que las tierras disponibles para la fabricación de ladrillos se estaban agotando en la primera barriada de la Ciudad Lineal y que no será posible ampliar ese negocio hasta que esté en explotación el trozo de ferrocarril de la segunda barriada, comprendida entre la carretera de Aragón y Vicálvaro, donde la Compañía podrá disponer de extensos terrenos no solamente para la fabricación de ladrillos, sino para la de bloques de cemento, nuevo material de construcción que se está empleando ya con excelentes resul-

tados, especialmente en el extranjero; pero que hasta tanto que eso llegue, será necesario comprar ladrillos á los tejares inmediatos á la Ciudad Lineal, dando preferencia entre éstos á aquellos cuyos dueños más favorecen á la Compañía con sus simpatías y como clientes, siguiendo así la norma establecida en estos casos.

El Sr. Gómez (D. León) rectificó quedando satisfecho de las explicaciones de los Sres. Conde del Venadito y Soria.

Y no habiendo más asuntos de que tratar ni más señores Accionistas que quisieran hacer uso de la palabra, se levantó la sesión una vez leída y aprobada el acta.

NUESTRAS NOTICIAS

Amortización de obligaciones.

El sorteo de obligaciones emitidas por la Compañía Madrileña de Urbanización se verificó el día 28 de marzo último á las tres y media de la tarde, ante el notario D. Juan González Ocampo, el Consejo de Administración y accionistas y obligacionistas que tuvieron á bien asistir.

Las obligaciones números 308 á 212 y 314 á 330, ambos inclusive, han sido amortizadas por turno riguroso de antigüedad de la suscripción.

Por sorteo lo han sido las siguientes:

449, 657, 679, 746, 892, 967, 1.263, 1.331, 1.518, 1.523, 1.589, 1.639, 1.668, 1.744, 2.007, 2.060, 2.070, 2.090, 2.217, 2.282, 2.313, 2.332, 2.338, 2.359, 2.487, 2.498, 2.506, 2.511, 2.580, 2.620, 2.631, 2.726, 2.798, 2.878, 2.936, 2.951, 2.971, 2.986, 3.053, 3.221, 3.239, 3.246, 3.342, 3.351, 3.442, 3.485, 3.580, 3.722, 3.778, 3.789, 3.796, 3.800, 3.807, 3.834, 3.891, 3.932, 3.954, 3.977, 4.012, 4.172, 4.204, 4.278, 4.306, 4.314, 4.337, 4.353, 4.633, 4.654, 4.693, 4.734, 4.752, 4.921, 4.925, 4.986, 5.015, 5.054, 5.069, 5.082, 5.096, 5.102, 5.107, 5.202, 5.237, 5.271, 5.276, 5.302, 5.369, 5.475, 5.496, 5.573, 5.618, 5.632, 5.684, 5.709, 5.803, 5.805, 5.931, 5.961, 6.005, 6.019, 6.049, 6.132, 6.146, 6.151, 6.161, 6.349, 6.352, 6.482, 6.508, 6.518, 6.546, 6.572, 6.730, 6.740, 6.797, 6.800, 6.815, 6.899, 6.951, 7.093, 7.143, 7.189, 7.193, 7.268, 7.343, 7.433, 7.487, 7.547, 7.639, 7.646, 7.712, 7.838, 7.976, 8.053, 8.111, 8.114, 8.137, 8.235, 8.358, 8.359, 8.437, 8.519, 8.591, 8.622, 8.643, 8.693, 8.697, 8.763, 8.772, 8.797, 8.804, 8.823, 8.840, 8.867, 8.908, 8.947, 8.948, 8.969.

Los tenedores de dichas obligaciones pueden hacer efectivo su importe al mismo tiempo de percibir el cupón á su próximo vencimiento.

En Madrid, Lagasca, 6, bajo derecha, de 9 á 12.

En Ciudad Lineal, Manzana, 100, de 2 á 7.

Total de obligaciones amortizadas hasta la fecha, 2.030.

Desmontes y terraplenes.

Con las tierras procedentes de la prolongación del ferrocarril á Fuencarral y las del arreglo de la calle de Cirajas, se ha terminado la explanación de la calle principal hasta el pinar de Chamartín.

Con tierras de la misma procedencia, y por medio de una vía provisional y de un tren á este trabajo dedicado se ha empezado á terraplenar el trozo de la calle principal comprendido entre las calles de Manuel Uribe y de Piquer.

Se ha terminado el terraplenado de la parte de calle principal comprendido entre la carretera de Hortaleza y la calle de Matías Turrión, con el desmonte de la calle de Vicente Muzás.



Se han terminado también los desmontes y terraplenes de las calles de Arias y de Castaño y Alba en la barriada de la carretera de Aragón.

Camino carretero.

A todo lujo de piedra de Colmenar se ha terminado el trozo desde la carretera de Aragón al Parque de diversiones.

También se ha empedrado la calle de Protasio Gómez hasta la entrada á nuestros almacenes.

Y aunque no nos lo agradezca el Ayuntamiento de Canillas también hemos empedrado la parte de camino público que hemos designado con el nombre de calle de Juan Pérez Zúñiga.

El ciclón del pasado mes de marzo nos derribó cuatro trozos de tapia que juntos miden 164 metros.

Se procede á reparar estos desperfectos.

D. Carlos Soria ha salido á recorrer varios puntos del extranjero para asuntos relacionados con el Parque de diversiones, los almacenes y demás negocios de la Compañía.

Bibliografía.

EL ANALFABETISMO EN ESPAÑA.—Hemos recibido un ejemplar de esta obra, de verdadero mérito, que pone de relieve una vez más el estudio detenido y profundo que sobre esta materia ha realizado su autor don Eduardo Lozano, catedrático de acústica y óptica de la Universidad Central.

Muy de veras felicitamos á dicho señor, y aunque por su título y amena lectura es un libro que se recomienda solo, nos permitimos también interesar á nuestros lectores el contenido de *El analfabetismo en España*.

Viveros de la Ciudad Lineal.

Los vecinos y propietarios de la Ciudad Lineal y cuantas personas deseen comprar plantas, deben visitar

estos viveros situados en la Casa de Máquinas y en la carretera de Hortaleza.

Precios de las plantas de primavera:

FLORES: Extrañas, zínias, godetias, nicaraguas, margaritas paeré y floxs drumond, á 6 pesetas el ciento.

HORRALIZAS: Tomates variados, 1 peseta el ciento.—Pimientos variados, 1,50 pesetas el ciento.—Guindillas, 1 peseta el ciento.—Repollos variados, 1,50 pesetas el ciento.—Coliflores tempranas, 1,50 pesetas el ciento.—Berenjenas, 2 pesetas el ciento.—Años macizos verdes, 2 pesetas el ciento.

Lámparas A. E. G. Nitra 200 y 400 bujías.

Hace pocos meses la Prensa dió á conocer el grandioso invento de la nueva lámpara «Nitra-Egmar», que gasta la mitad de las actuales lámparas metálicas ó sea medio watio por bujía.

Esta lámpara en principio se construyó solamente de 600 á 3.000 bujías quedando su aplicación casi reducida á sustituir los arcos voltaicos por consumir menos y por no causar molestias para el entretenimiento.

Ahora recibimos la noticia que la A. E. G., la más importante fábrica de material eléctrico de Europa, ha conseguido igualmente construir la lámpara «Nitra-Egmar» para menores intensidades ó sea en 200 y 400 bujías

Este nuevo avance de la electricidad, interesa ante todo al comercio, industrias, cafés, etc., pues hoy pueden utilizar lámparas de 200 bujías con menos consumo que las de 32 bujías de filamento de carbón ó las de 100 bujías de filamento metálico.

Para intensidades menores aún, la A. E. G. construye la célebre lámpara «Egmar» con cuyas idénticas patentes se fabrican hoy el 80 por 100 de lámparas de filamento metálico, lo cual prueba la absoluta superioridad de esta marca.

Ferrocarril á Colmenar Viejo

SALIDA DE CUATRO CAMINOS.—A las 5,25 y 7,34 de la mañana y á las 2,20 y 7,50 de la tarde.

SALIDA DE COLMENAR.—A las 3,28 y 7,28 de la mañana y á las 12,30 y 6 de la tarde.

Los domingos, además de estos trenes, saldrá otro á las 8,12 de la noche.

PRECIOS.—De Cuatro Caminos á Colmenar ó viceversa 3,50 pesetas en 1.ª clase y 2,75 en 2.ª clase.

BILLETES Á PRECIO REDUCIDO.—En los trenes que salen de Colmenar Viejo á las 3,28 de la madrugada y de Cuatro Caminos á las 5,25: Por un viaje de Colmenar á Cuatro Caminos ó viceversa, 1,50 pesetas.

Billetes de ida y vuelta para los domingos en 2.ª clase:

De Cuatro Caminos á Colmenar y regreso, 3,00 pesetas.

De Tetuán á Colmenar y regreso, 2,70 pesetas.

De Fuencarral á Colmenar y regreso, 2,00 pesetas.

El viaje de ida se efectuará en los trenes que salen de Cuatro Caminos á las 5,25 ó 7,34 de la mañana, y el de regreso en los que salen de Colmenar á las 6 de la tarde y 8,12 de la noche.

La expendición de estos billetes se verificará en las respectivas estaciones durante toda la semana, incluso el domingo, hasta media hora antes de la salida del tren para que han de utilizarse. El viaje de regreso debe efectuarse el mismo día.

TARJETA DE ABONO.—Con dos retratos para utilizarla indistintamente por cada uno de los interesados: 45 pesetas al mes por un viaje diario de ida y otro de vuelta, entre Colmenar y Cuatro Caminos, precisamente en los trenes que salen de Colmenar á las 3,28 de la madrugada y de Cuatro Caminos á las 2,20 de la tarde.

La Empresa de Coches de Manuel Simón se encarga del transporte de cantarillas de leche entre Miraflores y Madrid por 10 pesetas mensuales y admite encargos á razón de pesetas 0,50 por fracción de 10 kilos entre Colmenar y Miraflores.

Los bultos cuyo peso no exceda de 20 kilos que se lleven como equipaje se transportarán gratuitamente.

Servicio combinado entre el Tranvía de Ventas á Canillejas y la Tartana de Barajas.

Desde el día 8 de septiembre se ha modificado el servicio combinado entre el Tranvía de Ventas á Canillejas y la Tartana de Barajas, en la forma siguiente:

Horas de salida de Ventas: 8,25, 12,25 y 17,25.

Horas de salida de Barajas: 8,00, 12,00 y 17,00.

El precio de Ventas á Barajas ó viceversa es el de 80 céntimos.

CASA VIEJA en la Guindalera, parada del tranvía, á duro el pie; buena renta.

Se cambiaría esta finca por otra en la Ciudad Lineal.

Se venden en la manzana 97, dos lotes á calle principal, cercados, con casa con azotea para guarda, depósito para agua, invernadero, plantación, etc.—Precio 15.000 pesetas

POR DERRIBO de la casa Astrarena, Fuencarral, 2, la fotografía de José Bueno se ha trasladado á la Carrera de San Jerónimo, 10 (antes de Navarro), donde sigue ofreciendo al público toda clase de retratos, postales y grupos á los más económicos precios. Especialidad en retratos para tranvías, kilométricos y toda clase de carnets. Precios especiales á los militares. Se retrata todos los días de nueve de la mañana á once de la noche. Carrera de San Jerónimo, 10, Madrid.

MARINELLI, DENTISTA, precios moderados para los vecinos de la Ciudad Lineal. Infantas, 24, frente á la Plaza de Bilbao.

SE VENDE un lote de terreno en la manzana 90, próximo al Teatro, con cerca de ladrillo, casa con tres habitaciones y agua del Lozoya. Razón: Oficinas de la Compañía, Ciudad Lineal.

SE VENDE, por mucho menos de su valor, hotelito con jardín, edificado en dos lotes de terreno, cercado, con arbolado, cerramiento, pozo, estanque, cañerías para riego, etc., etc. y dos lotes de terreno cercado á calle principal en su mejor sitio, con casa de guarda, arbolado, estufa, etc.

Precio último de ambas fincas, comprándolas juntas, 32.000 pesetas.

Razón en las oficinas de la Compañía

RESÚMENES

DE INGRESOS Y PAGOS VERIFICADOS POR LA "COMPAÑÍA MADRILEÑA DE URBANIZACIÓN"
DURANTE EL MES DE ENERO DE 1914

INGRESOS

	Pesetas		Pesetas
Valores emitidos y depósitos.		Intereses y descuentos.	
Obligaciones á plazos (Caja de Ahorros)...	520.680 »	Cobrado por este concepto.	285,74
Pagarés.	7.000 »		
Importan los depósitos constituidos	32.984,95		
	560.664,95	Gastos generales.	
Terrenos Explotación.		De sellos y gastos de correo.	143,95
Cobrado por plazos.	9.368,62	Accidentes del trabajo.	
Idem por transferencias y varios.	1.846,23	De varios, por indemnizaciones	157,70
	11.214,85	Contribuciones é impuestos.	
Aguas. Explotación.		Del 3,30 por 100 de los intereses pagados en el mes . . .	5.885,84
Cobrado por suministro, uso de calles é instalaciones.	4.497,61	Deudores varios.	
Vías férreas. Explotación.		De varios, por saldo de sus cuentas.	189,05
Recaudación por viajeros.	32.676,55	Fianzas de empleados.	
Venta de billetes con 50 por 100 de bonifi-	808,44	Importe de varias constituidas	2.407,64
cación	632 »	Anticipos á empleados.	
De tarjetas de circulación á precio reducido.	3.967,24	Cobrado á cuenta de los concedidos.	44,50
De transporte de mercancías.	808,08	Viveros. Explotación.	
De varios servicios especiales.		Venta de plantas	90,25
Construcciones.		Tejares.	
Cobrado por plazos.	15.162,60	Venta de ladrillos.	202,13
Idem por alquileres.	4.447,30	Terrenos y alquileres en comisión.	
Idem por proyectos y transferencias. . . .	97 »	Cobrado por este concepto.	705,80
	19.706,90	Portes.	
Electricidad. Explotación.		De Erhardt y Compañía, por paralización de 15 vagones	550,50
Cobrado por fluido é impuesto para la Ha-	17.628,08	conteniendo carriles.	
cienda.	674 »	Agrupación Madrileña.	
Id. por alquiler de contadores.	727,50	Cobrado por cuenta de esta Sociedad.	334 »
Id. por instalaciones.		Sociedad de Cultura de la Ciudad Lineal.	
Almacenes.		Cobrado por cuenta de esta Sociedad.	269,40
Venta de materiales.	2.733,30	SUMAN LOS INGRESOS.	
Imprenta. Explotación.			674.610,61
De varios, por suscripción á esta Revista .	427 »		
De varios, por anuncios	572,50		
Trabajos á particulares	2.535,90		
	3.535,40		
Diversiones. Explotación.			
Venta de postales	5,60		
Comisiones.			
Cobrado por este concepto.	3.063,61		

“MUROPINT”

es la famosa pintura lavable, en polvo, empleada por los artistas de más fama, los grandes decoradores, que aleccionados por la experiencia han aprendido que solo con esta pintura se puede conseguir bajo el punto de vista artístico é higiénico

Una Obra Maestra.

Es el “MUROPINT” el FORMIDABLE COMPETIDOR de las pinturas al aceite, admite como estas el picado á cepillo; las habitaciones decoradas con dicho producto presentan siempre una superficie lisa perfecta á que no han llegado aquellas pinturas y es muchísimo más económico y tan duradero como estas.

El “MUROPINT” HA VENCIDO á las pinturas al temple, especialmente á las preparadas en pasta, que como es sabido contienen un 30 % de agua *que se paga como pintura*. Se conserva indefinidamente, siempre dispuesta para el uso; fabricada en enormes cantidades y con el mayor esmero por la renombrada Casa BURRELL & CO., Ltd., de Londres, damos al comprador de pinturas el **VALOR MAXIMO por el PRECIO MINIMO.**

Pida V. absolutamente GRATIS á los únicos Representantes para la Provincia de Madrid,

COMPañÍA MADRILEÑA DE URBANIZACIÓN, Apartado 411, MADRID,

muestras, libros de colores, instrucciones y el precioso folleto EL ARTE DE DECORAR EL HOGAR, que le serán remitidos seguidamente.

DEPOSITOS PARA LA VENTA EN MADRID.—ALMACENES DE LA CIUDAD LINEAL; Droguerías de los Sres. D. FEDERICO BATRES, Glorieta de Bilbao, 5; D. LUIS VILLEGAS, Alcalá, 72; D. EDUARDO DIAZ HERRERA, Desengaño, 9, 11 y 13; D. ANTONIO VALDERRAMA, Mesón de Paredes, 24; Sra. VIUDA DE AGUILERA, Huertas, 28; D. MARIANO CAMPIÑA, Alcalá, 179.

Tambien en la

**Droguería Romero Giron,
Depositarios para los Colores, Barnices, &c., de la casa Burrell.
Augusto Figueroa, 15, Madrid.**

LA CIUDAD LINEAL

S^{DA}D. A^{MA}. ESPAÑOLA

KOERTING

BARCELONA, SEVILLA, VALENCIA, ZARAGOZA

Teléfono 1.664

MADRID
FLORIDABLANCA, 3

Apartado 526

CALEFACCIONES CENTRALES

por vapor á baja presión y por agua caliente

Más de 100.000 instalaciones
hechas en todo el mundo

Bombas para elevación de aguas
Aparatos por chorro. Maquinaria

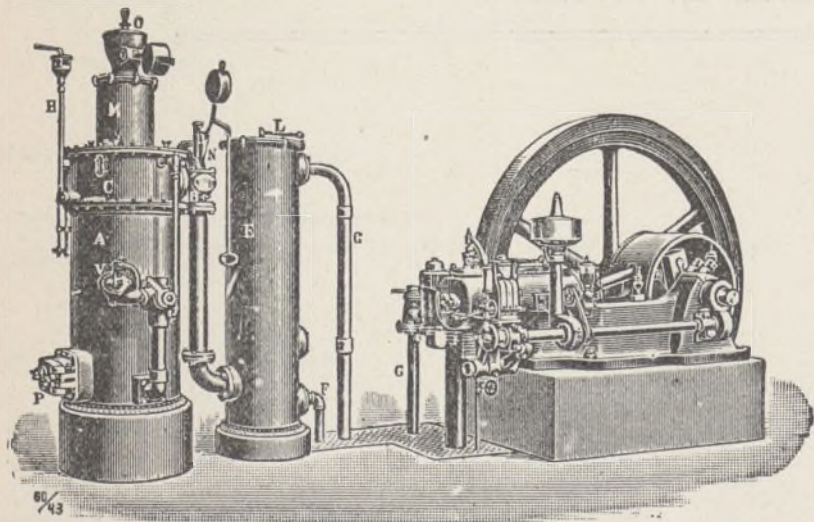

MOTORES

de gas pobre, gas de
alumbrado, bencina y
: : sistema Diesel : :

PAGOS

	Pesetas		Pesetas
Gastos de administración.		A varios, gratificaciones como serenos y guaruás jurados en diciembre 1913	
Dietas á Sres. Consejeros, sesión 359	500 »	Vigilancia reservada	84 »
DIRECCIÓN		Gastos menores del mes	45 »
Personal administrativo y técnico	8.565,96	Locomoción á varios empleados	5,70
Idem temporero	8.055,77	Sellos de correo	59,80
	16.621,73		340,25
Publicidad.		Intereses. Cuenta general.	
Anuncios y suscripciones durante los meses de diciembre 1913 y enero de 1914	7.574,60	Por obligaciones al contado	82.462,50
Gastos generales.		Por id. á plazos (caja de Ahorros)	91.567,85
A D. Hilarión González del Castillo, por colaboración en la Revista en diciembre de 1913	250 »	Por pagarés	3.882,93
A la Administración de Correos de Madrid, suscripción al apartado 411, durante el año 1914	150 »	Por depósitos	310 »
A D. José Réula y D. Demetrio Quirós, por trabajos extraordinarios en diciembre de 1913	350 »		
A D. C. R., gratificación por id. id. en id.	30 »	Vías férreas. 1.º Establecimiento.	
A D. Camilo Hidaigo, id. id. id.	500 »	A D. Manuel Puente Prieto, por montaje y asiento de vía en el ferrocarril de Ciudad Lineal á Fuencarral	1.850,50
A D. Juan M. Caballero, id. id. id.	200 »	A D. Simón Fonseca, por desmontes para el ferrocarril del barrio de la Concepción á Vicálvaro y Vallecas	1.440 »
A D. Luis Puig, alquiler del cuarto bajo de Lagasca, 6, en enero 1914	75 »	A Sres. Erhardt y C.ª, á cuenta factura 21 octubre 1913 por carriles	2.905,75
A D. Lesmes Peñacoba, por limpieza y cuidado de la anterior oficina	25 »		6.196,25
A Sres. González Gómez y Comp.ª, facturas 30 noviembre y 31 diciembre 1913, por servicios de locomoción	324 »	Línea á Vallecas.	
A D. José Leblanc, por limpieza y conservación de 5 máquinas de escribir en primer trimestre 1914	50 »	A D. Antonio Hernández Olivares, facturas 15 y 18 noviembre 1913 por obras de albañilería en los almacenes y estación	244 »
Al Excmo. Sr. Conde del Venadito, gastos de representación en 4.º trimestre 1913	500 »	A Canal de Isabel II, consumo de agua en el Pacífico en tercer trimestre 1913	245,40
A D. Arturo Soria Hernández, id. de id.	26,35	A Establecimientos Decauville, á cuenta factura 20 septiembre 1913 por 4 plataformas giratorias	859,75
A D. Diego Ayllón, por gestiones realizadas en asuntos de la Compañía en el año 1913	500 »	A Obras Públicas, para gastos en la renovación de 2 placas giratorias y construcción de un muelle cubierto en el Pacífico	102,60
A Sres. Martínez de Velasco y Comp.ª, facturas 9 y 10 enero 1914, por objetos de escritorio	18,90	A D. Hilario Elena, factura 19 enero 1914 por cal	1,75
A Papelería Americana, factura 31 diciembre 1913, por id. id.	319,40	A Sres. Chavarri Petrement y C.ª, saldo de 6 vagones	10.773,75
A D. Amando Pamies, gratificación por descuentos á obreros desde 4 diciembre 1913 á enero 1914	26,95		12.227,25
A D. Antonio Ortega, facturas 22 diciembre 1913 y 5 enero 1914, por reparación de maquinaria	471,30	Línea á Colmenar.	
A D. Francisco Lozano, factura 4 junio 1913, por efectos para locomoción	541,70	A D. Rafael Gil, á cuenta obras de albañilería en la estación de Viñuelas	2.818,46
A D. Manuel Martínez, por reparto de propaganda en diciembre 1913	25 »	A D. Gabriel Ortega, por obras de id. en la estación de Fuencarral	141 »
A D. R. C., por propaganda y publicidad anticipada en varios periódicos	600 »	A Sres. Orestein Koppel - Arthur Koppel, á cuenta factura 12 diciembre 1912, por 12 vagones	1.985 »
A D. M. Espuñes, factura 31 diciembre 1913	7.470 »		4.944,46
A D. Custodio Redal, por trabajos de traducción para la Revista, en diciembre de 1913	50 »	Proyecto de ferrocarril.	
A D. Carlos Soria, D. Demetrio Quirós, don José Réula y D. Manuel Arenas, gratificación acordada por el Consejo por la terminación del balance antes del 10 de enero 1914	800 »	A D. Mauricio Jalvo, á cuenta contrato 19 noviembre 1913 por proyecto	4.000 »
A D. Teófilo Guerra, gratificación concedida por el Consejo, sesión 12 enero 1914	250 »	Red telefónica.	
A D. Marcelino Martín, id. id. id.	250 »	Jornales	261,40
A D. Pablo de la Osa, factura 16 enero 1914, por cajas de madera para envases	27,50	Terrenos. 1.º Establecimiento.	
A D. Fernando Fe, por un libro	3,50	A D. Esteban Nogal y D. Domingo Colmenarejo, por 226,20 metros cúbicos de piedra	620,52
A D. Ramón Salazar, factura 21 septiembre 1913, por tres id.	30 »	A D. Gabriel Ortega, por 56,45 metros cúbicos de piedra; 5,957 id. de careado; 6,70 idem encintado y 500 adoquines	714,20
A D. Gustavo Gil, por un id.	6,50	A D. Francisco Saez, por 36,965 metros cúbicos de piedra y 57 id. de encintado	935,69
A Sres. Ruiz Hermanos, por 11 obras de estudio	46,75	A D. Florentino del Burgo, por 23,45 metros cúbicos de piedra	278,50
A Unión Eléctrica Madrileña, por fluido eléctrico en Lagasca, 6	8,73	A D. Juan Alvarez García, por 2.000 kilos de cebada	520 »
A Compañía Madrileña de alumbrado y calefacción por gas, factura 16 enero 1914, por suministro de gas, en id.	25,52	A D. Patrocinio Gómez, por 2.000 kilos de idem	520 »
A Sres. F. Zaragüegui y Hermano, por objetos para obsequios de Navidad	695 »	A D. Mariano Merino, por 13.433 kilos de paja	759,20
A D. Leonardo Díaz Gillo, factura 24 diciembre 1913, por id. id.	375 »	A D. Román López, factura 16 diciembre 1913 por obras de cerrajería en las cuerdas	45 »
A D. Alfredo Mac-Veigh, factura 24 noviembre 1913 y 22 enero 1914, por tinta y papel secante	41,10	A D. Ricardo Fernández, saldo factura 8 septiembre 1913 por pintura de carteles para terrenos	0,32
Gratificaciones de Pascua al personal subalterno	1.305,25		

A Sres. Ruiz Hermanos, por obras de carpintería en el cobertizo de las cuadras . . .	230 »	
A D. Gregorio Orozco González, por asistencia y herraje de 17 mulas . . .	51 »	
A Sres. Herederos de D. Demetrio Montes, por 352,96 metros cuadrados de tierra en término de Fuencarral . . .	176,50	
A D. Francisco Maroto, saldo de 95.012,94 metros cuadrados de id. en id. de Vallecas . . .	699,98	
A D. ^a Asunción Menéndez y Enriqueta y Alfredo López Menéndez, á cuenta de tierras en id. de Vicálvaro, Canillejas y Coslada . . .	1.000 »	
A D. Ruperto Garrote, importe de id. en id. de Villaverde . . .	50 »	
A D. ^a Inocencia Jiménez Cebrián, á cuenta de id. en id. de Vallecas . . .	750 »	18.631,22
A D. ^a Manuela Alonso Martínez, id. id. id. . .	1.500 »	
A D. Francisco Galeote, id. en id. de Vicálvaro y Canillejas . . .	1.000 »	
A D. Valentín García, id. en id. de Fuencarral . . .	60 »	
A D. Guillermo Pingarrón, id. en id. de Vallecas . . .	1.000 »	
A D. Eusebio Galeote y Mocete, id. en id. de Vicálvaro . . .	2.000 »	
A D. José Fernández de Villalta, por el plano parcelario de Vallecas . . .	300 »	
A D. Manuel Pardo, honorarios como perito en expropiación de tierras en Chamartín . . .	65 »	
A varios, comisión por gestiones para la adquisición de tierras . . .	1.897,90	
Jornales por desmontes y cuidado de arbolado y paseos . . .	3.457,41	

Aguas del Jarama. 1.º Establecimiento.

A D. Román López, por 20 tapas para arquetas . . .	240 »	
A D. Juan Figuerola, por alquiler de un equipo perforador de pozos artesianos. en los días del 2 diciembre al 5 enero 1914 . . .	600 »	
A D. José Rivera, por obras de solido en la elevadora de Canillejas y San Fernando . . .	262,58	2.371,87
A D. Juan Pinar, por estancia en San Fernando en los meses de julio, agosto, septiembre y primera quincena octubre 1913 . . .	90 »	
Jornales por canalización . . .	1.179,29	

Diversiones. 1.º Establecimiento.

A D. Luis de la Rubia Bermejo, por colocación de 3 cristales . . .	3 »	
A D. Antonio Martín Veg, importe obras de pocería y explanación de tierras . . .	350 »	665 »
A D. José González Cuervo, factura 8 enero 1914 por obras de carpintería . . .	150 »	
A D. Juan Alonso Pérez, por reparación de las armas de tiro al blanco . . .	162 »	

Fábrica de Electricidad. 1.º Establecimiento.

A D. Federico Achaques Pérez, á cuenta presupuesto 11 julio 1913 por obras de albañilería . . .	8.464,23	8.499,83
A Sres. Ruiz Hermanos, saldo presupuesto 11 julio 1913 por reforma en la Fábrica . . .	35,60	

Construcciones.

A D. Manuel González, por obras de albañilería . . .	3.005,57	
A D. Joaquín Moreno, id. id. . .	5.308,45	
A D. Antonio Hernández, id. id. . .	648,59	
A D. Alfonso Martín, id. id. . .	2.650,31	
A D. Antonio Martín, id. id. . .	603,48	
A D. Rafael Gil, id. id. . .	2.038,04	
A D. Tomás Pulido, id. id. . .	719,50	
A Sres. Ruiz Hermanos, id. carpintería . . .	5.734,40	
A D. Joaquín Espinosa, id. id. . .	172 »	
A D. Marcos Garriga, id. pintura . . .	400 »	
A D. Ricardo Fernández, id. id. . .	1.444 »	51.832,77
A D. José Gentil, id. escultura . . .	850 »	
A D. Antonio de las Heras, id. vidriería . . .	929,22	
A D. Luis de la Rubia, id. id. . .	895 »	
A D. Paulino Duarte, id. cerrajería . . .	2.681,90	
A D. Román López, id. id. . .	1.752,31	
A D. Baldomero Ferraz, id. id. . .	1.000 »	
A D. José Barella, id. revoco . . .	1.000 »	
A D. Alvaro Roberto Ferratges, Marqués de Montroig, importe de una finca cercada y con casa de guarda, cerramiento y arbolado en término de Canillejas y fachada á calle principal y transversal . . .	20.000 »	

Aguas. Explotación.

A Canal de Isabel II, consumo de agua en la acequia del Este, en tercer trimestre 1913 . . .	397,50	752,80
A D. Alfonso Carnicero, 5 por 100 comisión sobre diferencia de recaudación en noviembre y diciembre 1913 . . .	268,90	
Jornales por elevación . . .	86,40	

Vías férreas. Explotación.

A Sociedad Hidráulica Santillana, suministro de agua en las líneas de Valverde, Valdelamasa y Viñuelas, desde 16 agosto á 16 noviembre 1913 . . .	130,50	
A Canal de Isabel II, id. id., en la calle Bravo Murillo, en tercer trimestre 1913 . . .	127,60	
A D. Eustaquio Crespo, por estancia en Colmenar en noviembre y diciembre 1913 . . .	69 »	
A D. Teodoro del Prado, indemnización por daños causados . . .	35 »	
Al Excmo. Sr. Marqués de Santillana, idem por id., en su finca «El Goloso» . . .	800 »	
A la señora viuda de Naranjo, id. por idem en carro y mulas el 11 noviembre 1913, en la línea de Vallecas . . .	30 »	
A Garantía Agrícola é Industrial, por fluido eléctrico en enero 1914 . . .	28,08	
A D. Teófilo Guerra, D. Antonio Carralafuente, D. Antonio Rilo, D. Eustaquio Crespo, D. Manuel López, D. Pablo Muñoz, D. Angel García Álvarez, D. Antonio García, D. Ramón Pereiro, D. Anselmo González, D. Jo é Caño, D. Anastasio Fernández, D. Longinos González, D. Tomás López, D. Pascual Montero, D. Julián Palencia, D. Enrique Cid, D. Baltasar García, D. Bartolomé Hernández, don Antonio Agustín, D. Luciano Rodríguez, D. José María Gallego, D. Julio Casarello, D. Tomás Pérez, D. Rafael Martín, y D. Bartolomé Hernández, gratificación por normalidad en el servicio en diciembre 1913 y enero 1914 . . .	638 »	23.133,74
A D. Pedro Lebrero, D. Mariano Arranz y D. Juan Alonso, id. por máximo de recaudación en diciembre 1913 . . .	30 »	
A varios, devolución de ingreso indebido por tarjetas . . .	7,50	
A varios cobradores, sobrante en sus liquidaciones . . .	1,95	
Jornales . . .	21.236,11	

Diversiones. Explotación.

A D. Braulio Gutiérrez, por recaudación de cajas automáticas en diciembre 1913 y enero 1914 . . .	60 »	323,75
Comisiones por anuncios en el programa del Kursaal y en el Velódromo . . .	263,75	

Imprenta. Explotación.

A Sres. Ch. Lorilleux y Compañía, por una caja de punturas . . .	5,40	
A D. Manuel G. Díaz, por una goma . . .	2,50	
A D. Nicasio Ballesteros, por 20 kilos de trapos . . .	5 »	
A D. Nicolás Gesse, por vaciado de una cuchilla . . .	3 »	
A D. Julián Palacios, por 100 tarjetas . . .	1 »	
A Sres. Amillo Hermano, por 2 pieles chagrín . . .	20 »	
A D. José C. Peraleja, por 4 paquetes purpurina y algodón . . .	2,10	2.957,76
A D. Pedro Jiménez, por gestiones de cobranza . . .	10 »	
A la Compañía Arrendataria de Tabacos, concierto de anuncios en la Revista y franqueo concertado para la id. en enero 1914 . . .	29,56	
A varios, comisiones por anuncios en la id. Reparto de los números 540, 541, 542 y 543 de la Revista . . .	153,20	
Gastos menores . . .	82,50	
Jornales . . .	6,60	2.636,90

Electricidad. Explotación.

A D. Erico Sahw, 5 por 100 comisión por aumento de recaudación en cuarto trimestre 1913 . . .	558,12	
A D. Anibal Bermejo, id. id. . .	558,12	
A D. E. Ayanzo, gastos de estancia de personal en Villaverde . . .	6,75	

		Pesetas
A D. Antonio Quintano, alquiler del cuarto número 6 de la calle del Baile, en id.	30 »	
A D. Lucio Rodríguez, id. de una casa en Villaviciosa en diciembre 1913.	14 »	
A D. ^a Joaquina López, id. del kiosco y terrenos en el Parque de Rusia en enero 1914	31 »	
A D. Vicente Verdura, transporte de 38 postes de Villaverde a Madrid.	20 »	
A D. Eulogio Benito, gastos de viaje y sellos de correo para los partes de servicio.	29,55	
A D. Carlos Puch, saldo en su liquidación por reparación de líneas eléctricas y a justificar en la de Moraleja a Móstoles. .	515,65	
A «Unión Eléctrica Madrileña», por consumo de fluido.	12.813,56	44.403,74
A D. Arturo Alemany, locomoción y suplidos desde el 17 al 27 diciembre 1913. . . .	3,55	
A D. Adrián García, indemnización por daños causados en la colocación de postes para líneas eléctricas.	27,50	
A D. José Ortega y D. Carlos Puch, comisión por gestiones para la suscripción de pólizas.	10,90	
A Sres. Noziere y Malassagne, importe de una línea eléctrica y materiales para la misma en Fuenlabrada y recibos correspondientes a enero 1914 por tanto alzado y por contador.	27.500 »	
Jornales.	2.285,04	

Terrenos. Explotación.

Comisiones por venta de lotes de terreno.	20 »
---	------

Tejares.

A D. ^a Isidra Fernández Soto, a cuenta de ladrillos según contrato 7 de junio de 1913.	750 »	
A D. Joaquín Domingo, a cuenta id. según ídem 1 mayo 1913.	950 »	3.100 »
A D. Justo Garrido, a cuenta id. según id. id	1.100 »	
A D. José García Deórico, a cuenta rasillas según id. 21 octubre 1913.	300 »	

Viveros.

A D. Simón Bartolomé, por 20 carros de basura.	100 »	
A D. Román López, factura 16 diciembre 1913, por obras en la estufa de la Casa de máquinas en la carretera de Hortaleza. .	80 »	591 »
A D. Antonio de las Heras Martín, por construcción de un cobertizo.	75 »	
A D. Joaquín Espinosa, factura 22 de enero 1914, por trabajos de carpintería.	36 »	
Jornales.	300 »	

Portes.

A Compañía de Ferrocarriles de M. Z. A., porte de dos expediciones procedentes de Valencia y de dos id. de pulpa.	184,45	
A D. José Alcalde, para portes de varias expediciones.	33,51	6.217,96
A D. Benito Crespo, saldo factura 17 noviembre, importe 27 y 31 diciembre y a cuenta 31 diciembre 1913 por suplidos y arrastres.	6.000 »	

Deudores varios.

A varios, por saldos de sus cuentas.	96,08
--	-------

Pagarés.

Importan los devueltos.	17.750 »
---------------------------------	----------

Depósitos.

Importan los devueltos.	41.412,05
---------------------------------	-----------

Caja de Ahorros.

Devolución a sus respectivos vencimientos de varias libretas a voluntad.	19.922 »	388.182 »
Idem a plazos.	368.260 »	

Obligaciones.

Comisiones.	1.191,15
---------------------	----------

Almacenes.

A D. Laureano Ortiz de Zárate, a cuenta factura 31 julio 1913, por efectos de ferreteria.	450 »
A D. Tomás Sesmero, factura 10 enero 1914, por id. id.	101,30
A D. Isidro Orueta, factura 27 diciembre 1913, por id. id.	423,50
A Sres. Riley y Willie, factura 24 noviembre 1913, por una gruesa de arandelas «Fastunt».	11,85
A Sres. Ochandarena Hermanos, facturas 30 septiembre, 31 octubre y 31 diciembre 1913.	397,96
A Sres. Burrell y C. ^a , francos 2.483,20 a 5,85 por 100 saldo factura 14 julio 1913, por pinturas.	2.628,45
Quebranto sufrido en el cobro de varios reembolsos por efectos de almacén. . . .	3,30
Comisión por venta de artículos.	91,60
Aduanas.	142,68
Jornales.	266,96
	4.517,60

Para Vías férreas.

A Sres. Hijos de Victoriano Echavarri, a cuenta de 9.695 traviesas y 7 largueros. .	2.000 »
A D. Manuel Taberner, a cuenta de nuestro pedido 9.887, por traviesas.	1.000 »
A Sres. Munar y Guitart, saldo facturas 30 noviembre 1912, 29 noviembre 1913 y a cuenta 31 mayo 1913, por material de maquinaria.	2.500 »
A Sociedad General de Representaciones, facturas 10, 15 y 29 octubre, 10 noviembre y 10 diciembre 1913, por herramientas. .	169,65
A D. Silverio Bengochea, a cuenta factura 31 agosto 1913, por id. de fundición. . . .	358,98
A D. Eloy Antuña de Goicoechea, factura 4 octubre 1913 por tornillos y tirafondos. .	196,15
A Compañía Industrial de Carburos, por 1.040 kilos de carburo.	520 »
A «Villegas», por 10 kilos de id.	6 »
A Sres. Alvarez La Torre y C. ^a , a cuenta factura 31 diciembre 1913, por carbón. . .	3.500 »
A D. José María de la Torre, a cuenta factura 30 noviembre 1913, por id.	3.500 »
A D. Gabriel Montero, saldo factura 31 octubre 1913, por 69.369 kilos de id. y a cuenta de la de 30 noviembre 1913, por id. . .	5.500 »
A D. Salustiano González, factura 13 enero 1914, por 200 kilos de id.	26 »
A Sres. Carde y Escoriaza, a cuenta de 2 cajas para coches grandes.	960 »
A la Sociedad Española de Construcciones Metálicas, factura 30 agosto 1913, por 200 piedras angulares de refuerzo de postes. .	1.516,77
A D. Patricio López, facturas 14, 20 y 24 enero 1914, por torneado de maquinaria. . . .	260 »
A D. Alberto Selinge, factura 7 enero 1914, por un paquete de dinamita y 2 rollos de mecha.	9,05
A D. Federico Espinos García, saldo factura 15 noviembre 1913, por 1.070 kilos oleonafte y 1.067 id. valvolina.	1.875,06
A D. José Ortega, por 8.129.000 billetes. . .	2.869 »
A la Oxhídrica Española, factura 18 diciembre 1913, por 6 frascos de oxígeno. .	108,80
A D. Joaquín López, a cuenta de trabajos de reparación de calderas.	70 »
A Sres. F. Farge y C. ^a , factura 29 diciembre 1913, por 500 kilos de algodón. . . .	435 »
	27.380,46

Para Fábrica de electricidad.

A la Sociedad A. E. G. Thomson Houston Ibérica S. A., saldo factura 31 diciembre 1912, importe otra de igual fecha, 28 febrero, 31 marzo y a cuenta 31 marzo 1913; 6, 18 y 24 octubre 1913 y 22 enero 1914 por material eléctrico.	5.611,90
A D. Francisco Vigaray, factura 20 octubre 1913, por un transformador.	924,50
A D. José María Olivares, por una diferencial de 5 toneladas.	175 »
A D. Carlos Knappe, facturas 30 septiembre y 30 noviembre 1913, por material eléctrico.	59,90
	6.771,30

	Pesetas.	
Para Aguas.		
A D. Enrique de Castro, factura 23 diciembre 1913, por reparación de contadores. .	190 »	
Para Imprenta.		
A Sucesor de J. Neufville, á cuenta factura 31 octubre 1913, por material de imprenta .	250 »	
A D. Richard Gans, á cuenta factura 28 enero 1913, por maquinaria y material	500 »	
A Sres. Ch. Lorilleux y C. ^a , por 10 kilos de tinta	45 »	
	795 »	
Para construcciones.		
A D. José Rivera Arrojo, saldo factura 1.º marzo 1913, por baldosines	737,42	
A D. Joaquín Moreno Gómez, facturas 18 y 19 julio 1913, por bloques de cemento, baldosín, albardilla de piedra y encintado y saldo de la de 17 de octubre 1913, por bloques, canal de piedra y envases	1.077,65	
A D. Francisco Sáez, por 18,14 metros cúbicos de piedra	414,97	
A Sres. Hijos de Cipriano Blas, factura 31 enero 1914, por tejas de canal	86,40	
	2.316,44	
	45.222,50	
Para Terrenos		
A la Sociedad General Azucarera de España, factura 27 diciembre 1913, por 20.000 kilos de pulpa	2.300 »	
A D. Julián Villalobos, factura 29 diciembre 1913, 2, 10 y 16 enero 1914, por cuerda de cáñamo, escobas y espuelas	51,50	
A D. Mariano Casallas, factura 26 enero 1914, por unas guarniciones caleseras . .	250 »	
	2.601,50	
Para Gastos generales.		
A Sres. Usines G. Verihou. Societe Anonyme, francos 133,30 á 5,70 por 100 por 2 pares de amortiguadores	140,90	
A D. Pedro Andión y Compañía, factura 31 octubre 1913, por espuelas, tela de crujillo y balletas	96,60	
A D. Adolfo Durá, facturas 17, 26 y 31 diciembre 1913, 8 y 16 enero 1914 por fotografías	147,87	
A D. Remigio Casado, factura 30 enero 1914 por jabón, petróleo, velas y harina	153,33	
A D. Antonio Martín Vega, por 223 sacos de envases	111,50	
	650,20	
Pagos por artículos de almacén.		
A la Sociedad A. E. G. Thomson Houston Ibérica, S. A., francos 5.759,65 á 6,05 por 100, á cuenta contrato 9 octubre 1912, por seis coches y dos equipos eléctricos.	9.408,34	
Contribuciones é Impuestos.		
Al Ayuntamiento de Madrid, impuestos sobre derechos de situado de carruajes en el año 1914	120 »	
Al id. de Vallecas, id. sobre carruajes . . .	0,30	
Al id. de Colmenar Viejo, impuesto por roturación de 50.200 metros cuadrados de terreno	279,30	
A D. ^a Luisa Pérez Medel, contribución territorial en los años 1910 á 1913.	56,20	
A D. Pascual y D. Santos León, id. ídem en 1913	228,14	
A D. Emeterio C. García, por gastos para la devolución de fianza constituida en la Hacienda	90,45	
Efectos timbrados	233 »	
	1.007,39	
Fianzas de Empleados.		
Importan las devueltas	1.875,75	
Anticipos á Empleados.		
Importan los concedidos	365 »	
Proyectos de casas.		
A D. Emilio Vargas, gratificación del 10 por 100 de lo ingresado por proyectos de construcciones durante el año 1913	693,90	

	Pesetas	
Gastos Judiciales.		
A D. Eduardo Morales Díaz, derechos y suplidos en asuntos judiciales en segundo semestre 1913	5.334,72	
A D. Arturo Soria Hernández, suplidos en varios asuntos	11 »	
A D. Tomás Calle, id. id. en asuntos notariales	1.485,28	
	6.831 »	
Oficinas de la Compañía.		
A D. Manuel Piqueras, á cuenta construcción de un pozo negro	265,44	
A D. Mariano Rodríguez, id. id. id.	350,33	
A D. Antonio Martín Vega, saldo factura 7 enero 1914 por obras de albañilería	1.175 »	
A D. José González Cuervo, factura 8 enero 1914 por id. de carpintería	564,87	
A D. Marcos Garriga, factura 9 enero 1914 por id. pintura	175 »	
A D. Ricardo Fernández, importe presupuesto 27 octubre 1913, por id. id.	6 »	
A D. Luis de la Rubia, factura 23 diciembre 1913, por id. de vidriería	889,90	
A la Sociedad Anónima Española Koerting, á cuenta contrato, 1 septiembre 1913, por instalación de calefacción	500 »	
	3.926,54	
Accidentes del trabajo.		
A Hospital de la Santísima Trinidad, estancia y gastos de los obreros Eloy Muñoz y Tiburcio Herrero	120,30	
A D. Julián y D. Santiago Ratera, por dos radiografías del enfermo Benito del Saz .	50 »	
A D. Antonio Cárdena, socorro concedido por la muerte de su esposa D. ^a Dolores García	200 »	
A D. Eloy Muñoz, gastos en la cura del accidente sufrido el 21 noviembre 1913. .	15,15	
A D. Manuel G. Espejel, por operación hecha al herido Eloy Gonzalo	100 »	
A D. Federico Trejo, factura 20 enero 1914, por medicamentos	56 »	
Jornales	21,75	
	563,20	
Derechos del Fundador.		
Pagado según el artículo 6.º de los Estatutos	26.326,42	
Intereses y descuentos.		
A Crédit Lyonnais, quebranto sufrido en el cobro de pesetas 30.000 y timbre en nuestra cuenta corriente al 31 diciembre 1913. .	30,25	
A Sres. Urquijo y C. ^a , intereses en nuestra cuenta de crédito en 3.º y 4.º trimestre 1913 y comisión de caja en cuenta corriente . .	8.807,85	
	8.838,10	
Mobiliario y Enseres.		
A «La Nationale Caisse Enregistreuse», á cuenta factura 19 noviembre 1913, por una Caja Registradora . . .	100 »	
Sociedad de Cultura de la Ciudad Lineal.		
Nuestra entrega de cantidades cobradas por su cuenta	623 »	
Agrupación Madrileña.		
Nuestra entrega de cantidades cobradas por su cuenta	680 »	
Don Juan Ron.		
Nuestra entrega por los plazos de terrenos según escritura	4.000 »	
Don Guillermo Pozzi.		
Nuestra entrega por saldo de lo recaudado por terrenos durante el año 1913	264 »	
SUMAN LOS PAGOS	970.309,03	
RESUMEN.—Existencia en 1.º de enero 1914.		
Ingresos	734.567,96	
	674.610,61	
SUMA	1.409.178,57	
Pagos	970.309,03	
Existencia en 1.º de febrero 1914	438.869,54	
Imp. Ciudad Lineal.—Admón. Lagasca, 6, bajo.—Teléfono 1215		