

La Ciudad Lineal

Revista científica de higiene, agricultura, ingeniería y urbanización

AÑO XVIII

REDACCIÓN Y ADMINISTRACIÓN: LAGASCA, 6, BAJO

NUM. 554

Madrid (Canillejas) 20 de Abril de 1914

SUMARIO: PASCUAL LÓPEZ: Nuestras fincas.—Asamblea Nacional de protección a la infancia y represión de la mendicidad.—Bibliografía: "Reformas necesarias a la ley de habitaciones baratas para obreros".—H. G. DEL CASTILLO: Ciudades jardines y ciudades lineales. La anchura de las calles.—Los bárbaros.—Máximas, aforismos, pensamientos y consejos forestales.—COSAS DE CHICOS: N. M. CIRAJAS: Contestando á... PASCUAL LÓPEZ: Higiene escolar.—GANADERÍA: Industrias lácteas. Contra las moscas—URBANIZACIÓN: Nuestras noticias. Anuncios.

NUESTRAS FINCAS

COMO PRELIMINAR

Con el título que encabeza estas líneas me propongo escribir una serie de artículos descriptivos de fincas existentes en la Ciudad Lineal. Auxiliado por la fotografía, que ni miente ni fantasea, quiero dar á conocer al público muchas de nuestras fincas, insertando los planos de distribución de sus habitaciones, reproduciendo sus fachadas, vistas de los jardines, huertas, cercas y puertas de entrada, muebles, objetos artísticos, detalles decorativos, etc. Con estos artículos, puramente informativos y sin pretensión literaria ninguna, me propongo dos cosas: hacer una propaganda eficaz de nuestra Ciudad Lineal, dándola á conocer detalladamente, y generalizar mucho de lo bueno que hay en nuestras fincas para que sirva de modelo á los que en lo sucesivo edifiquen.

Nuestra Ciudad Lineal no es aún bien conocida. Aún hay muchos madrileños que no la han visitado. Aún hay quien la confunde con la Prosperidad ó con Madrid Moderno. Entre los que la han visitado, hay muchos que sólo han venido á ella durante las noches de verano á pasar unas cuantas horas deliciosas en nuestro Parque de diversiones, respirando aire fresquísimo y distrayéndose en el Kursaal. Hay muchos que vienen de vez en cuando durante el día ó para recorrer la Ciudad Lineal en todo su trayecto, sin

detenerse en ella, sólo por el gusto de dar un paseo muy agradable de 11 kilómetros por 25 céntimos, contemplando embelesados el hermosísimo paisaje de la Sierra coronada de nieve, ó para pasear echando una rápida ojeada á las fachadas y á los jardines de las casas. Aun entre los que viven en la Ciudad Lineal, ó que en ella poseen terrenos, hay muchos que no la conocen debidamente. Es preciso internarse y recorrer todas sus calles, principal y secundarias; es preciso subir algunas lomas, es preciso visitar el interior de muchas fincas y subir á algunas azoteas desde las que se contempla un panorama muy extenso y muy hermoso, para comprender los muchos encantos que encierra nuestra Ciudad Lineal; la comodidad, el lujo y el gusto exquisito de algunas casas, para admirar paisajes encantadores que debemos á la vecindad del pinar de Chamartín, á la contemplación de la sierra del Guadarrama, al extenso horizonte que se abarca desde algunas fincas.

Á dar á conocer algunas de esas bellezas y comodidades tenderán estos artículos, con los que se verá claramente cómo se vive en Madrid y cómo se vive en la Ciudad Lineal; cómo los que en nuestra capital se amontonan en casas ajenas, pagando alquileres altos, ocupando pisos de una casa de vecindad, sin jardín, en habita-

ciones pequeñas, faltas de sol, con aire mal oliente y envenenador, en nuestra Ciudad Lineal habitan casa propia, pagadera á plazos; casa de cuatro fachadas, con jardín y huerta; casa cómoda, independiente y tranquila, donde los niños crecen sanos y contentos, porque sin salir de la finca tienen el principal alimento, el aire oxigenado purísimo, y la principal alegría para un niño, un jardín grande bañado por un sol que todo lo anima y todo lo hermosea.

Nuestra Ciudad Lineal es hoy día la ciudad

como sistema de urbanización razonable, es la convivencia de todas las clases sociales, sin que en ella haya barriadas privilegiadas, sanas, alegres, con jardines, para una clase, y barriadas pobres, tristes, antihigiénicas, para otras, procurando así una separación de clases que no puede menos de engendrar odios y envidias, á todos perjudiciales.

Muchas de nuestras fincas son de aspecto sencillísimo, sin pretensiones artísticas. Sus dueños, al hacerlas, se cuidaron más de la comodi-

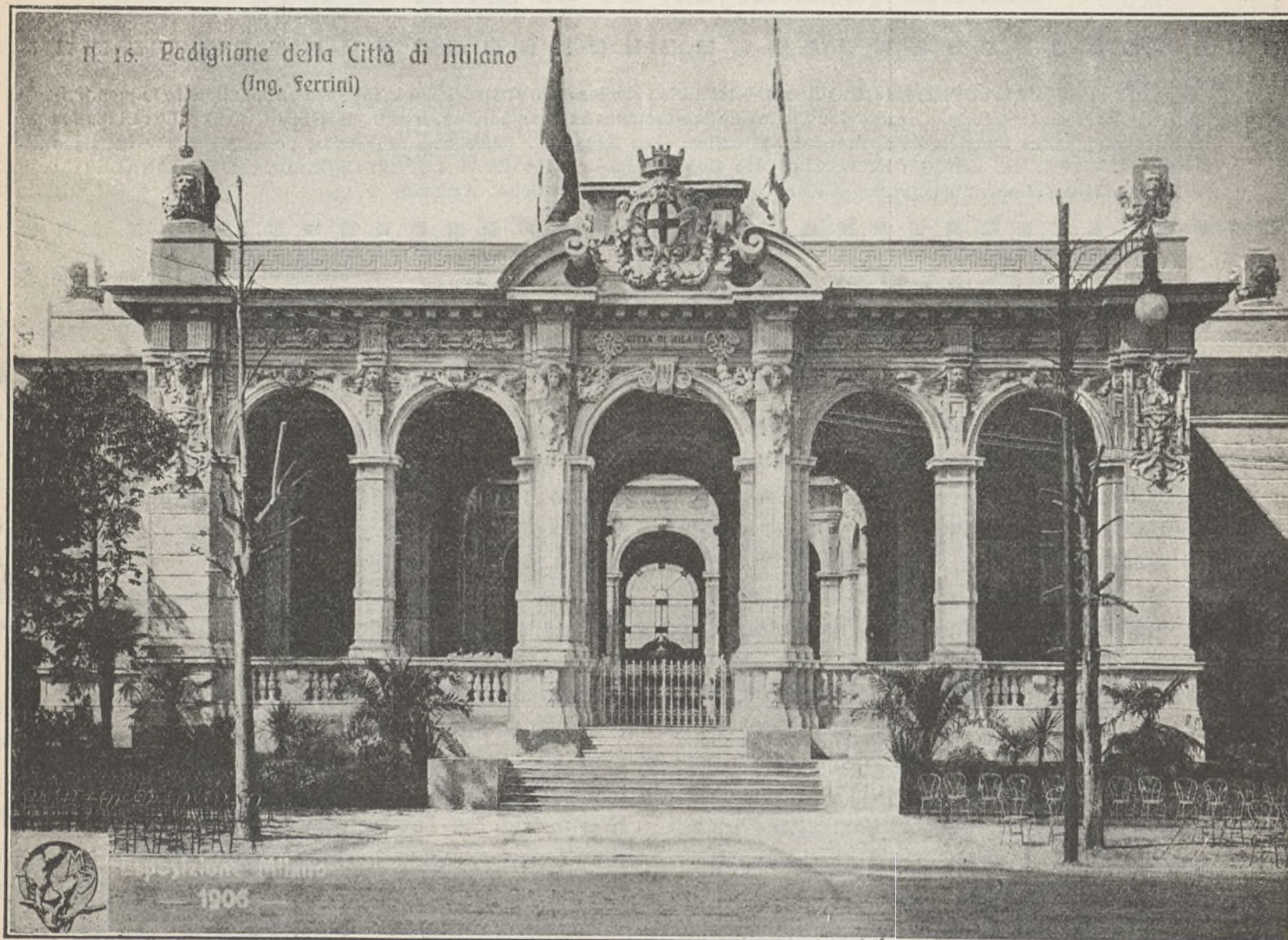

burguesa en que viven obreros, ricos y clase media, todos aspirando á una vida tranquila y cómoda, todos tratando de conquistar un pedazo de tierra en el que edificar el propio hogar familiar ó la casa de recreo. La característica de nuestra Ciudad Lineal de hoy es una *aurea mediocritas* que supone mucho bienestar repartido, la propiedad territorial justamente dividida y casas sanas y alegres para todas las clases sociales.

La característica de nuestra Ciudad Lineal,

dad interior que del lujo externo; más de tener casa sana que de tener casa rica. Pero como todas las casas son propias, se van enriqueciendo incesantemente, y como todas tienen terreno abundante y se hallan aisladas, es muy fácil reformar y hermohear la fachada de las casas que sean de ladrillo tosco sin revocar. En este sentido yo me permitiría recomendar como modelo de reforma y de decoración, el añadir á la fachada principal de muchas de nuestras casas un pórtico

elegantísimo que, sin quitarles apenas luz, ya que tanto abunda en nuestra barriada, les añadiría riqueza, elegancia y comodidades, pues sería una habitación más, cerrada con cristales en invierno, formando una hermosa y abrigada galería, abierta y fresquísima en verano. Es el pórtico que acompaña estas líneas y que representa el

pabellón de Milán en la Exposición Internacional de 1906.

Hagamos entre todos una Ciudad Lineal lo más cómoda, lo más alegre, lo más artística posible. Y demos á conocer—á los de casa y á los de fuera— las bellezas y encantos que encierran las fincas de nuestra original barriada.

Pascual López.

ASAMBLEA NACIONAL

DE PROTECCIÓN Á LA INFANCIA Y REPRESIÓN DE LA MENDICIDAD

Todo cuanto se haga encaminado á la supresión del triste espectáculo de la mendicidad en la vía pública, y á disminuir la cifra de mortalidad infantil, verdaderamente aterradora en España, donde mueren al año más de 175.000 niños por enfermedades evitables en su mayoría, será siempre digno de aplauso.

Por eso lo es la «Asamblea de protección á la infancia y represión de la mendicidad», celebrada los días 13 al 18 del actual, á cuya deliberación han sido sometidos los siguientes interesantes temas: Reglamentación de la lactancia mercenaria y de los centros puericultores desde el punto de vista protector; creación del Instituto Nacional de Maternología y Puericultura; organización de

la Inspección protectora en los Centros de educación y enseñanza de los niños abandonados; bases de organización de colonias benéficas; reglas de protección á los niños anormales; reformas legales necesarias para el mejor funcionamiento de los organismos que defiendan á la infancia; tribunales para niños; relaciones entre los organismos benéficos y la represión oficial de la mendicidad para evitar la vagancia y remediar el pauperismo; aplicación del impuesto del 5 por 100 sobre los espectáculos públicos.

Mucho celebraremos que las conclusiones votadas sirvan de base para una acción decisiva y eficaz en pro de los humanitarios y patrióticos propósitos de los iniciadores de esta asamblea.

BIBLIOGRAFÍA

“REFORMAS NECESARIAS Á LA LEI⁽¹⁾ DE HABITACIONES BARATAS PARA OBREROS”

Recomendamos á nuestros gobernantes, sociólogos y demás gente intelectual la lectura de este interesante folleto de D. Carlos Carvajal, Inspector general de Arquitectura de la Dirección de Obras Públicas de Chile.

Lo más interesante para los ciudadanos lineales de Madrid es la conclusión séptima de las once que propone su ilustrado y competente autor.

Dice así

«7.º Que para que sean baratas estas construcciones, se impone que sean edificadas en terrenos también baratos, los que se encuentran en las periferias y caminos de accesos de las ciudades; el Congreso estima necesario, por lo tanto, que la garantía abarque además á los medios de locomoción, rápida y económica, con tarifas reducidas para las clases trabajadoras, que acerquen dichos terrenos al centro de las ciudades; siendo el trazado más natural, económico y fácil de estas vías de comunicación, en el sentido de los caminos, para formar poblaciones á lo largo de ellos, con resultados altamente satisfactorios como lo ha demostrado la Ciudad Lineal española de Madrid».

Entre las razones en que fundamenta sus conclu-

siones figura el párrafo que á continuación transcribimos:

«Yo he preconizado en mi folleto de arquitectura racional de las ciudades y soy partidario que estos ensanches de ciudades debieran hacerse á lo largo de los caminos, en la forma de la Ciudad Lineal de Madrid, ya sea para facilitar la construcción de casas baratas ó para constituir la pequeña propiedad agrícola; pero que su base sea un ferrocarril económico eléctrico ó de vapor, con expropiación forzosa á ambos lados de la línea, tal como se expropia para construir el ferrocarril y el excedente del terreno se revende, con cuyas utilidades hay para construir casas, para conservar los caminos y para llenarlos de plantaciones, lo que sería obligaciones de las empresas colonizadoras. Así el Estado economizaría los muchos millones que gasta anualmente en estos servicios y resolvería uno de los más grandes problemas sociales. Comprendo que donde el terreno es muy caro y está muy dividido esta operación es difícil, pero no imposible».

Agradecemos al Sr. Carvajal las simpatías que manifiesta por la invención española de la Ciudad Lineal.

(1) No es errata, es la ortografía de Chile.

CIUDADES JARDINES Y CIUDADES LINEALES

LA ANCHURA DE LAS CALLES

En la obra «Garden City movement up to date—1914»—publicada por la «Garden Cities and Town Planning Association», obra muy interesante, porque da cuenta del desarrollo que en el año anterior ha tenido la *ciudad jardín* en todo el mundo, hay un proyecto de suburbio jardín «Daceyville» que está en vías de construcción por el *State Housing Board* (Oficina pública de urbanización) de Sidney, Australia.

Como puede verse por el grabado adjunto, este proyecto marca cierta transición entre la *ciudad jardín*, de forma irregular, de calles estrechas y tortuosas, y la *ciudad lineal*, regular en su forma, con una gran avenida-central y calles todas anchas.

La citada revista combate el proyecto de «Daceyville» con estas palabras: «Como puede verse, este proyecto no solamente se presta á seria crítica, tanto desde el punto de vista práctico como el estético, sino que las calles están planeadas absurdamente anchas—*absurdly*

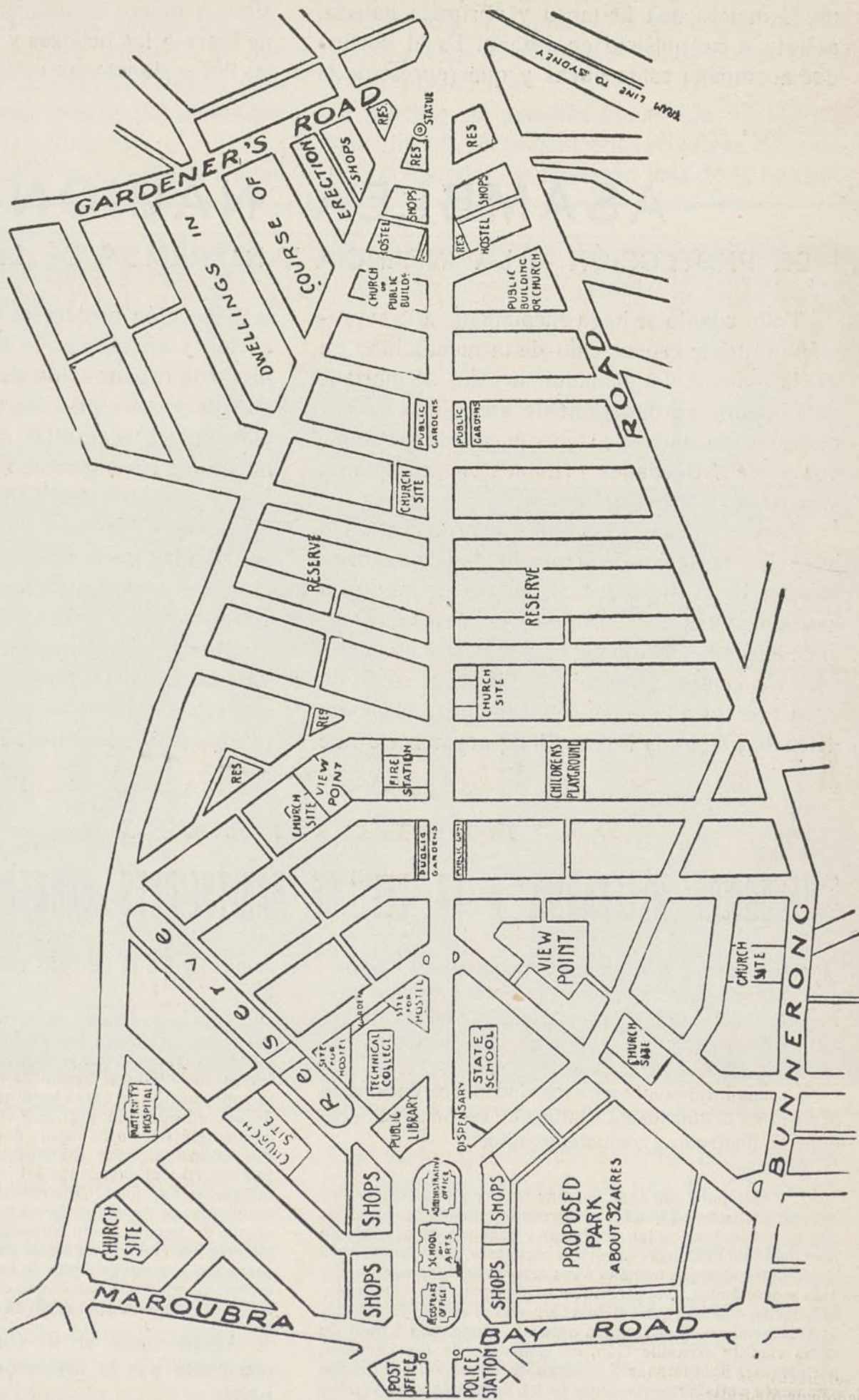

Proyecto de suburbio-jardín en «Daceyville» Sidney (Australia).

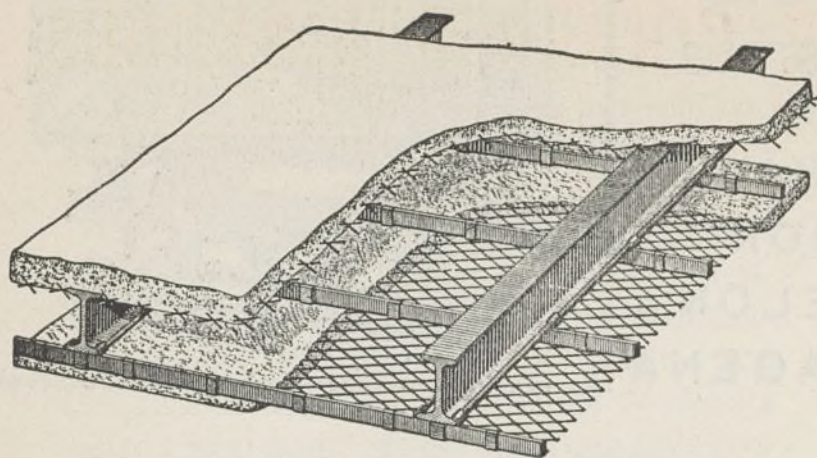

METAL DEPLOYÉ

para construcciones de cemento armado

Para precios, pedidos y datos, dirigirse á

RIVIÈRE

RONDA SAN PEDRO, 58
BARCELONA

Casa en Madrid: calle del Prado núm. 4

Remitiremos á quien lo pida el nuevo folleto ilustrado tratando en detalle las múltiples aplicaciones y ventajas del empleo del Metal Déployé.

A. E. G. THOMSON HOUSTON IBERICA

CALLE DEL PRADO. 20.—MADRID

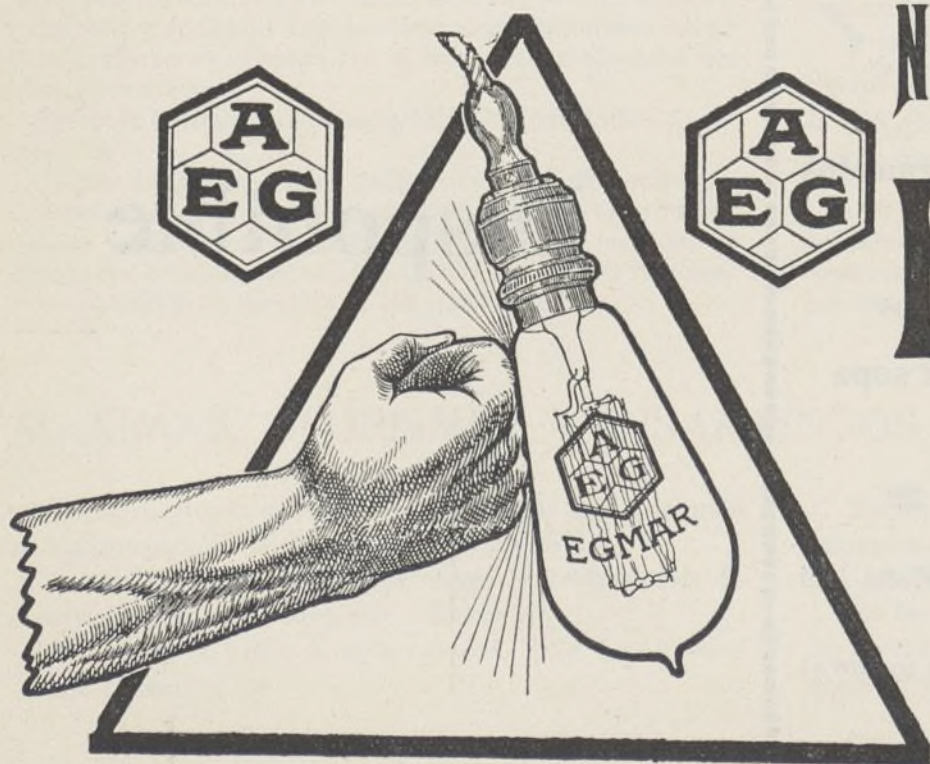

NUEVA LAMPARA

EGMAR

DE

ALAMBRE DE METAL

Única irrompible

Un watio por bujía.

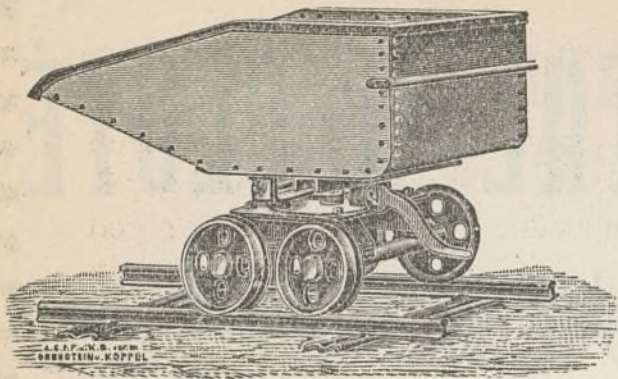

GRANDES
DEPOSITOS
EN
— BILBAO —
— GIJON —
BARCELONA
CARTAGENA

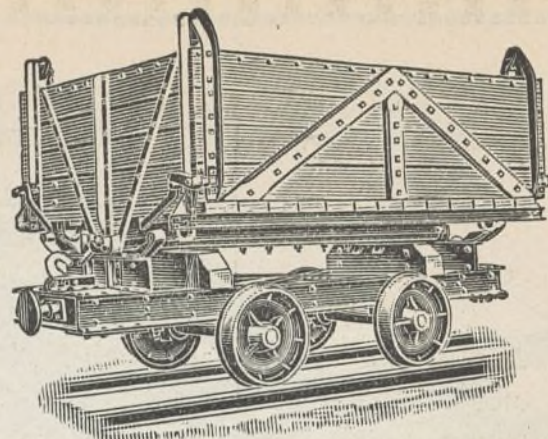

ORENSTEIN Y KOPPEL-ARTHUR KOPPEL (S. A.)

MADRID: Carrera de San Jerónimo, 43

Vías portátiles-Material para vías estrechas,
: : : : : tranvías y ferrocarriles : : : : :

ARRENDAMIENTO DE TRENES COMPLETOS PARA TRANSPORTES

LOS MÁS SELECTOS **CHOCOLATES**
TES Y CAFÉS

Emilio González
Antiguo dependiente de
VENANCIO VÁZQUEZ



Galletas y Bizcochos ♦ Bombones y Caramelos
Azúcares y Cacaos
Almacén de Aceites de Oliva filtrados
Conservas, Legumbres y Pastas para sopa

CARRERA DE SAN JERÓNIMO, 29

Cuatro Calles

Teléfono 146

NOTA.—Esta antigua casa dedica uno de sus coches al
reparto á domicilio en Ciudad Lineal.

Disponible

wide—todas de 66 pies (19,10 metros), de conformidad con disposiciones legislativas. De hecho, en lo único que coincide este proyecto con los *suburbios jardines* es en que el plano precede á la construcción».

Está, pues, visto que para la sociedad propagandista de la *ciudad jardín* inglesa, son preferibles calles curvas y estrechas á calles medianamente anchas, pues que las de 19,10 metros son calificadas de *absurdas*. ¿Qué dirían de nuestra Ciudad Lineal madrileña que tiene una calle central de 40 metros — que nosotros consideramos

debería ser de 60 por lo menos — y calles transversales de 15 y 20 metros? ¿Qué se hizo de los proyectos del fundador de la *garden city* cuando en su libro «Garden cities of to-morrow» — página 23 — planea una *ciudad-jardín-modelo* con una gran avenida de 420 pies (128,10 metros) de anchura y con *seis magníficos bulevares* que arrancan de una gran plaza central y que tiene cada uno 120 pies (36 metros) de anchura?

¿Y qué dicen de este criterio los que en España son partidarios de la ciudad jardín inglesa con preferencia á la ciudad lineal española?

H. G. del Castillo

LOS BÁRBAROS

Los bárbaros, nombre clásico de los extranjeros, será el título de un libro en que con toda imparcialidad hagamos una reseña extensa y documentada de las lacras y defectos de los extranjeros.

Con tomarse la molestia de recortar de los principales periódicos extranjeros, las barbaridades de más bulto de los países que presumen de cultos y de civilizados quedará hecho el libro

«LOS BÁRBAROS»

y documentada la tesis del subtítulo

«LOS EXTRANJEROS PINTADOS POR SÍ MISMOS»

Queda hecho el ruego á los bucnos españoles que simpatizen con esta idea y agradecido el envío de los recortes que en su día aparecerán en el libro de referencia con los nombres de los que contribuyan á esta obra de patriotismo sano y verdadero que es el que va acompañado de la justicia.

Ya es hora de atajar con la Verdad, con la observación exacta, científica, y la exposición imparcial de los hechos, la obra destructora de los necios españoles que sistemáticamente juzgan malo todo lo de casa y óptimo todo lo de fuera.

Cuantas noticias y observaciones personales, breves mejor que demasiado extensas, tenga la bondad de comunicarnos el público de buenos españoles á quien nos dirigimos, serán publicadas en esta Revista á medida que lleguen á esta redacción y recibidas con profundo agradecimiento sobre todo si vienen avaloradas con la firma del colaborador del libro en proyecto.

Después se reproducirá su publicación en el libro de referencia.

Ni que decir tiene que no perseguimos el lucro editorial. Cubiertos los gastos, sin beneficio industrial, el producto líquido íntegro se aplicará á la adquisición de material de enseñanza de las escuelas de la Ciudad Lineal y al fin benéfico que indique la mayoría de los colaboradores.

Este propósito ha merecido ya el aplauso de muchos, á juzgar por las adhesiones y recortes recibidos.

o o o

Para el libro *Los bárbaros*:

LAS PROPINAS EN FRANCIA

Esto de las propinas es la gran vergüenza de Francia entera. En París no hay mendicidad á la vista, los pobres no molestan á los transeúntes en las calles, pero en cambio existe la enfermedad nacional de la propina, que es una especie de limosna disfrazada.

Indudablemente, el pedir propina es allí una enfermedad crónica, de la que el pueblo francés no se curará jamás porque cada día adquiere mayor gravedad.

Hé aquí un ejemplo de los muchos que se pueden citar:

No hace mucho tiempo, al aterrizar un globo en medio de un bosque en el Mediodía de Francia, viéronse los tripulantes en peligro y solicitaron apuradísimo la ayuda de unos aldeanos que trabajaban en las inmediaciones. Acudieron los aldeanos al llamamiento, diciendo á los tripulantes que no les prestarían auxilio si no les daban una propina.

Y hasta que les arrojaron media docena de francos no cogieron las cuerdas que pendían de la barquilla del globo para que pudieran salvarse los oficiales que le tripulaban.

Aquí en España los aldeanos son más humanitarios y menos interesados. Les agradará, qué duda cabe, que les recompensen un favor, pero pedir una propina por hacerle, que es tanto como ponerle precio, eso jamás.

MÁXIMAS, AFORISMOS, PENSAMIENTOS Y CONSEJOS FORESTALES

La agricultura es la más sana, la más útil y la más noble ocupación del hombre.—*Washington*.

Desarrollo permanente del riego y destrucción de bosques, no pueden coexistir.—*Roosevelt*.

El árbol es vida; á más árboles, más hombres.—*Jaime Pomar*.

Plantando y sembrando se inspira á los niños ideas generosas de trabajo, de paz y de amor á todo lo creado.—*Rafael Puig y Valls*.

En las invasiones y correrías por tierras enemigas, no destruyáis los árboles ni asoléis los campos y las casas.—*El Corán*.



Contestando á...

¿Que acuse recibo?

Sea; pero para ello no encuentro procedimiento más adecuado que hacerlo en este artículo porque el pseudónimo «Una víctima» me es completamente desconocido y, sobre todo, porque creo que tal carta fué escrita para que utilizase este medio en la contestación. Y hay que ser complaciente.

«Una víctima», tomando como pretexto el que ciertos niños han arrojado piedras á su gato, arremete furioso contra mis afirmaciones, expuestas en la Memoria de inauguración de curso, de que los niños de las escuelas de la Sociedad de Cultura son modelo de educación en la calle, respetando á todo el mundo y no martirizando á los animales.

Es de advertir que esta persona supone gratuitamente y «porque sí» que aquellos niños pertenecían á la Sociedad de Cultura, así como también que todos los niños de nuestras escuelas son iguales.

Vamos por partes, señor: ¿Por qué da Ud. tan segura la procedencia? ¿Crée Ud. que por la Ciudad Lineal no transitan más niños ni más escolares que los de esta Sociedad?

Si, como parece, Ud. lee mis escritos—cosa que agradezco muchísimo—, habrá leído en alguno de ellos que aconsejo que antes de juzgar una travesura más ó menos censurable se pregunte é inquiera de qué escuela es alumno aquel niño que la cometió.

¿Lo hizo Ud. así? No. Pues medite y verá la lógica que se gasta en los asuntos relacionados con su gato.

Pero aún quiero extremar mis razonamientos. Quiero hacer á Ud. el señaladísimo favor de creer que es verdad lo que me dice y además voy á

dirigir una ofensa á los alumnos de nuestras escuelas: creer que alguno de ellos fué el autor de la *agresión á su adorado felino*.

¿Es razón suficiente el que un niño más travieso que los otros, menos adaptado á nuestros procedimientos educativos, sea causa de una censura colectiva?

Creo que opinará negativamente, si lo piensa con calma y serenidad de juicio.

Según mi impresión, tal vez equivocada, Ud. oculta en el pseudónimo, desafecto á nuestra Sociedad de Cultura, hostilidad hacia ella, deseos de censura y, francamente, guiado por tan perjudiciales impulsos, ha generalizado demasiado; ha dado como hecho cierto lo que no está probado ni muchísimo menos, perdiendo, por consiguiente, toda base sólida en que fundamentar la *queja-censura*.

Generalizar de tal modo es absurdo, amigo mío. Porque ¿puede admitirse, lógicamente pensando, que porque un ingeniero cometa un error al trazar ciertos planos, creamos que los ingenieros no saben hacer esta clase de trabajos? Si un médico escribe herida sin h y hueso con g, ¿hemos de asegurar rotunda y categóricamente que los médicos no saben escribir con ortografía?

Concrete, concrete el caso; diga qué niño fué el *gatófobo* y si es alumno de nuestras escuelas tenga la seguridad que será corregido convenientemente.

Yo lamento que no estemos de acuerdo en esta cuestión, pero no es posible estarlo.

No, «víctima»; confiese sinceramente que no ha estado Ud. muy feliz, que ha equivocado la puntería con sus generalizaciones.

¿.....?

Claro que se puede generalizar pero, ¡carámbala!... no tanto.

N. M. Cirajas.

Higiene escolar

PARA EL DOCTOR CIRAJAS

Hojeando el libro del *Segundo Congreso de Higiene escolar y Pedagogía fisiológica*, celebrado en París en 1905, se echa de ver lo mucho que en nuestra patria hay que hacer en cuestiones de tanta trascendencia para la salud física del niño y para el porvenir de la raza.

En ese libro, verdaderamente admirable, que hay que estudiar con detenimiento y hay que aplicar con perseverancia, trátase de la colaboración de las familias en la higiene escolar «pues sin la higiene del hogar doméstico, la higiene de la escuela será insuficiente»; de *escuelas de madres* y de la puericultura enseñada á la mujer; de cuestiones tan prácticas y tan interesantes como la higiene antes de la edad escolar; la madre guardiana de la salud del niño; la acción del alcohol en el cuerpo y en el espíritu; importancia de la limpieza del niño en la casa y en la escuela; defectos físicos; cambio del calzado en días de frío y de humedad; asociaciones de padres, de médicos y de profesores para una acción común á favor del niño; conferencias de vulgarización de los preceptos de la higiene, dadas á las madres para la educación pedagógica de las familias.

Trátase también de la revisión del horario del trabajo para evitar la fatiga intelectual; del descanso, de la educación física, de los juegos y deportes escolares al aire libre; de la inspección médico-escolar, del examen médico del niño al entrar en la escuela, de la ficha individual y la cartilla sanitaria; de la lucha antituberculosa y antialcohólica en la escuela; de la educación de los anormales; de la inspección periódica de los ojos, los oídos y los dientes; de visitas frecuentes que el médico debe hacer al local y al mobiliario de la escuela; de las enfermedades cutáneas y parasitarias; de la profilaxia de las enfermedades infecciosas; de la vacuna, del examen antropométrico, etc.

Trátase de los agentes físicos — aire, agua, luz, calor — en relación con la higiene escolar, y aquí sí que nuestra Ciudad Lineal, la ciudad higiénica, la ciudad hermosa y alegre, del aire

oxigenado, que envía el Guadarrama, del mucho sol, del ambiente diáfano y purísimo, de los campos alegres llenos de flores y de árboles, podría dar orientaciones á profesores y á médicos-higienistas extranjeros.

Trátase, por último, de los *colegios c'ímáticos* para los niños débiles y de clases especiales para los convalecientes y los atrasados; de vacaciones escolares; de colonias escolares; de excursiones al mar y á la montaña; de bibliotecas escolares; del internado escolar; de la higiene de los edificios escolares y de la enseñanza de la higiene en las escuelas primarias.

Como se ve, los temas son interesantes. Las enseñanzas fecundas. Los ejemplos muy dignos de ser aplicados en la España escolar. Hay, pues, una gran labor que hacer, y usted, tan amante de los niños y tan encariñado con la enseñanza; usted, que con tan feliz iniciativa supo fundar la *Sociedad de Cultura* y sabe dirigirla con tanto acierto y tanta perseverancia; usted, inteligente y buenísimo inspector-médico de nuestras cuatro escuelas, deseoso de destruir prejuicios, de desterrar errores y de propagar conocimientos de higiene, puede hacer, seguramente hará, mucho para divulgar y generalizar en nuestra Ciudad Lineal las enseñanzas del Congreso de Higiene escolar de París.

Hagámoslo así entre todos; procuremos una Asociación de padres y de maestros dirigidos y enseñados por usted en materia de higiene escolar y de pedagogía fisiológica, y nuestra Ciudad Lineal será un hermoso ejemplo que mostrar al resto de España en estas interesantísimas cuestiones que afectan á la salud del niño y á la enseñanza de la higiene en la escuela primaria y en el hogar doméstico.

Pascual López.

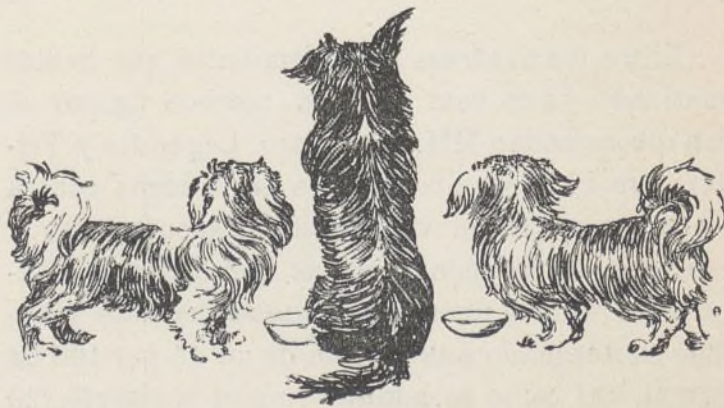

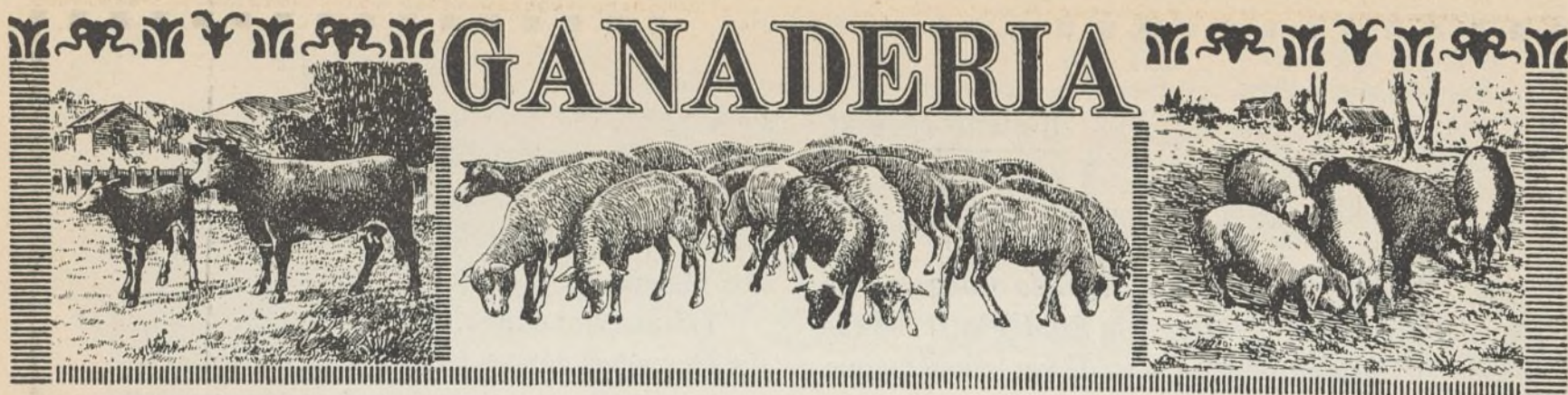

INDUSTRIAS LACTEAS

SEMANA PRÁCTICA Y CONCURSO DE RESES LECHERAS

Las siguientes líneas pueden ser de gran interés para los industriales que en nuestra Ciudad Lineal y en sus inmediaciones se hallan dedicados á la producción de leche:

«Del día 15 al 22 del próximo mes de mayo se celebrará en el Parque de la Florida, utilizando las edificaciones del último concurso nacional de ganados, una serie de experiencias públicas relacionadas con la obtención, conservación y transformaciones industriales de la leche, que podrán ser de gran utilidad para los ganaderos.

La Asociación general de Ganaderos organiza estas lecciones con el propósito de hacer ver prácticamente las ventajas económicas é higiénicas de ejecutar el ordeño de las vacas, ovejas y cabras con toda la perfección que la Ciencia aconseja, así como para dar, una vez más, facilidades á los ganaderos para que vean en qué consiste la buena elaboración de la manteca y de los quesos, y puedan obtener de los residuos de estas industrias, es decir, de la leche desnatada, el suero, etc., etc., toda la utilidad posible con los modernos procedimientos.

Todos los productos elaborados podrán ser adquiridos por los que presencien estas experiencias, ejecutadas por competentes profesores.

Las cuestiones sobre las que se harán experiencias serán las siguientes:

Primero. Experiencias de ordeño y tratamiento á que debe someterse la leche (filtración, refrigeración, etc.)

Segundo. Experiencias sobre elaboración de manteca con leche de vacas, de ovejas y suero de leche de ovejas, y por medio del desnate espontáneo (procedimientos de uso doméstico), utilizando maquinaria y aprovechamiento de residuos.

Tercero. Experiencias de elaboración de quesos, haciéndolos frescos, y cuajadas para el consumo (doble nata, petit-suisse y Gervais, blancos, fermentados, duros) y aprovechamiento de los residuos.

Cuarto. Preparación de leche fermentada, como leche cuajada y Yoghourt.

Quinto. Leche conservada (pausteurización y esterilización).

Coincidiendo con estas experiencias se celebrará un concurso de vacas, ovejas y cabras en producción láctea, otorgándose en varias secciones premios en metálico á las reses que mayor cantidad de leche produzcan ó que la den más rica en materias grasas, y concediéndose igualmente diferentes premios á lotes de ovejas y cabras».

CONTRA LAS MOSCAS

Entre los diversos procedimientos que hemos publicado ya en esta Revista, merece figurar el que recomiendan MM. Delamare, Legendre y Trillat, que da buenos resultados en la lucha contra las moscas que en verano son insoportables, y que consiste en poner en las habitaciones ó lugares invadidos unos recipientes achatados y anchos conteniendo una mezcla de un 15 por 100 de formol, tal como se adquiere en el comercio, 20

por 100 de leche y 65 por 100 de agua. Atraídas por la golosina de la leche, las moscas acuden á las vasijas y gustan de la mezcla que las mata en pocos segundos. Las moscas muertas se encuentran alrededor de los recipientes y raramente dentro de ellos.

Si se trata de limpiar de moscas establos ó caballerizas, se riega el suelo con leche adicionada de un 10 por 100 de formol.

“MUROPINT”

es la famosa pintura lavable, en polvo, empleada por los artistas de más fama, los grandes decoradores, que aleccionados por la experiencia han aprendido que solo con esta pintura se puede conseguir bajo el punto de vista artístico é higiénico

Una Obra Maestra.

Es el “MUROPINT” el FORMIDABLE COMPETIDOR de las pinturas al aceite, admite como estas el picado á cepillo; las habitaciones decoradas con dicho producto presentan siempre una superficie lisa perfecta á que no han llegado aquellas pinturas y es muchísimo más económico y tan duradero como estas.

El “MUROPINT” HA VENCIDO á las pinturas al temple, especialmente á las preparadas en pasta, que como es sabido contienen un 30 % de agua *que se paga como pintura*. Se conserva indefinidamente, siempre dispuesta para el uso; fabricada en enormes cantidades y con el mayor esmero por la renombrada Casa BURRELL & CO., Ltd., de Londres, damos al comprador de pinturas el **VALOR MAXIMO por el PRECIO MINIMO.**

Pida V. absolutamente GRATIS á los únicos Representantes para la Provincia de Madrid,

COMPañÍA MADRILEÑA DE URBANIZACIÓN, Apartado 411, MADRID,

muestras, libros de colores, instrucciones y el precioso folleto EL ARTE DE DECORAR EL HOGAR, que le serán remitidos seguidamente.

DEPOSITOS PARA LA VENTA EN MADRID.—ALMACENES DE LA CIUDAD LINEAL; Droguerías de los Sres. D. FEDERICO BATRES, Glorieta de Bilbao, 5; D. LUIS VILLEGAS, Alcalá, 72; D. EDUARDO DIAZ HERRERA, Desengaño, 9, 11 y 13; D. ANTONIO VALDERRAMA, Mesón de Paredes, 24; Sra. VIUDA DE AGUILERA, Huertas, 28; D. MARIANO CAMPIÑA, Alcalá, 179.

También en la

**Droguería Romero Giron,
Depositarios para los Colores, Barnices, &c., de la casa Burrell.
Augusto Figueroa, 15, Madrid.**

LA CIUDAD LINEAL

S^{DA}D. A^{MA}. ESPAÑOLA

KOERTING

BARCELONA, SEVILLA, VALENCIA, ZARAGOZA

Teléfono 1.664

MADRID
FLORIDABLANCA, 3

Apartado 526

CALEFACCIONES CENTRALES

por vapor á baja presión y por agua caliente

Más de 100.000 instalaciones
hechas en todo el mundo

Bombas para elevación de aguas
Aparatos por chorro. Maquinaria

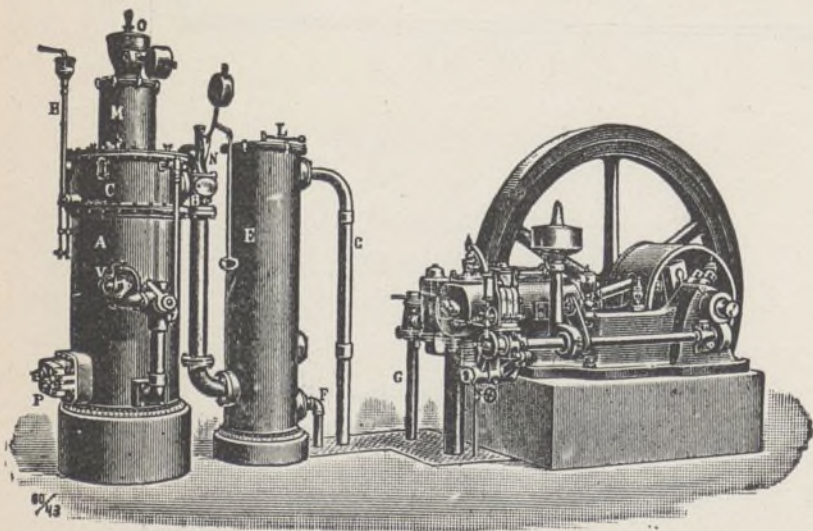

MOTORES

de gas pobre, gas de
alumbrado, bencina y
: : sistema Diesel : :



NUESTRAS NOTICIAS

Terrenos.

El día 16 del corriente, ante el notario D. Juan González Ocampo, se han firmado por el Sr. Consejero D. Vicente Muzás del Pintado las siguientes escrituras:

Una de compra-venta á favor de D. Remigio Casado Galán, de 176 metros cuadrados en la manzana 96, parte de las letras A B, y parte del núm. 15 y la casa tienda enclavada en dicho terreno, por el precio, en junto de 20.000 pesetas.

Otra de compra-venta y declaración de obra nueva, á favor de doña Antonia Dorado Fernández, de tres cuartas partes del lote 142 ó sea 301,48 metros cuadrados de la proximidad de la carretera de Aragón en precio de 1.730,20 pesetas.

Otra de compra-venta á favor de D. Manuel Blás Alonso, del lote 140 y una cuarta parte del 142 ó sea 557,46 metros cuadrados por el precio de 3.199,26 pesetas.

Agüas.

Relación de los trabajos ejecutados durante el mes de marzo de 1914.

Instalaciones, ampliaciones y reparaciones, se han hecho las siguientes:

En la acometida de una finca de la calle principal, manzana 90, se ha instalado una llave perforadora; en la calle de Manuel Uribe, se han instalado 170 metros de tubería de hierro fundido de enchufe y cordón de 60 milímetros de diámetro, injertados á la de presión de la calle principal, colocando varias piezas especiales y hecho el enganche de esta tubería á una finca de dicha calle; en una finca del suplemento de la manzana 82, se ha hecho una reparación; en la Plaza de Toros, se ha reconocido toda la instalación y dado tres soldaduras en la tubería de plomo de uno de los W. C. para reparar una rotura; en una finca de la calle de Turrión se ha reparado una avería; en la estación nueva de Fuencarral se ha reformado la aguada y tuberías de alimentación de la misma para poder abastecer más rápidamente á las locomotoras sustituyendo 30,47 metros de tubería de hierro galvanizado de 51 milímetros, piezas especiales y una llave de macho

de bronce del mismo diámetro que la tubería, en sustitución de la que estaba instalada, que no funcionaba; en una finca de la calle de la Condesa del Venadito, «Villa Gala», se ha hecho una reparación empleando 4 metros de tubería de hierro galvanizado de 25 milímetros; se ha rebajado 50 centímetros la tubería de la calle de Castaño y Alba en toda su longitud á causa del desmonte de esta calle para darla su rasante; en el tercer vivero de la Compañía, de la calle de Arturo Baldasano, é injertado á la tubería del depósito para riego, se han instalado 27,50 metros de tubería de hierro galvanizado de 25 milímetros, 1 metro de tubería de hierro galvanizado de 32 íd., 1 llave de paso de 32 íd., 0,70 metros de tubo de plomo de 15 íd. y demás piezas necesarias para acometer el agua á los depósitos de los W. C. y colocado un flotador de 32 milímetros en el depósito antes mencionado, en sustitución del que tenía en malas condiciones de funcionamiento; en una finca de la calle de María Lombillo, y á petición del propietario, se ha instalado un contador en el interior de la misma; se ha instalado una boca de riego de 25 milímetros en la calle posterior de la manzana 90, inmediata á la de Topete y Emilio Vargas, empleando 8,80 metros de tubería de hierro galvanizado de 25 milímetros; se ha limpiado el filtro y estanque de la Casa de máquinas; en la aguada de la estación de Cuatro Caminos se ha reparado el contador y una fuga en la tubería dentro de la arqueta; se han sustituido los contadores que no funcionaban y hecho otras varias reparaciones de menor importancia.

Camino carretero.

Terminado el trozo de carretera de Aragón al Teatro, siguen los trabajos en el trozo más molesto desde la calle de Angel Muñoz á la carretera de Hortaleza.

Arbolado.

De la plantación de eucaliptos del año pasado creíamos haber perdido más de tres mil con las heladas del invierno. Afortunadamente vienen brotando casi todos.

Vías férreas.

Trabajos ejecutados en las mismas durante el mes de marzo próximo pasado:

Línea de Cuatro Caminos-Tetuán-Fuencarral con ramal á Chamartín de la Rosa. En esta línea se han rectificado 100 metros de vía en el kilómetro 3; 80 en el 4 y 250 entre éste y la variante de Fuencarral, habiéndose renovado 216 traviesas, 123 tornillos y sustituido 558 escarpas por tirafondos. También se ha rectificado la vía entre la estación de Tetuán y la Plaza de Toros.

Línea de Fuencarral á Colmenar.—Se han nivelado 115 metros de vía en la curva del kilómetro 0,50, sustituyendo el balasto actual por grava en una longitud de 80 metros. Se han rectificado 110 metros de vía en el kilómetro 14 y 200 metros en el kilómetro 15 y se han sustituido 100 metros de balasto de tierra por grava en el kilómetro 17, 40 en el 18, 30 en el 19 y 100 en las trincheras, habiéndose empleado 238 metros cúbicos de grava sacados de la trinchera del kilómetro 22. En la trinchera de la estación de Fuencarral se ha colocado una alambrada empleándose 370 metros de alambre de espino, una botella de oxígeno y 30 kilos de carburo.

Línea del Pacífico á Vallecas y Canteras.—En esta línea se han rectificado 100 metros de vía en el kilómetro 1; 235 en el 2; 20 en el 5; 120 en el 6; 40 en el 10; 300 en el 11; 130 en el 12 y 20 en el 13, habiéndose renovado 160 traviesas, 25 tirafondos y 55 tornillos; también se han desmontado 45 metros cúbicos de tierra en el kilómetro 2 para abrir el paso á nivel de la calle de Requena y se han empedrado 60 metros.

Línea de Chamartín de la Rosa al Barrio de la Concepción.—Se han rectificado 190 metros de vía en el kilómetro 1; 100 en el kilómetro 2 y 540 en

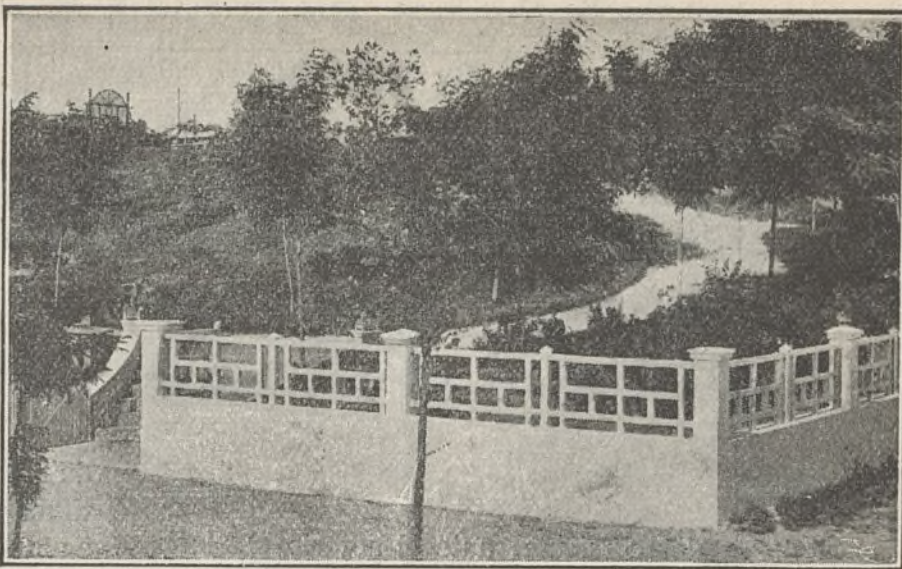

CIUDAD LINEAL.—Jardín de una finca de la manzana 74

el 4, habiéndose gastado 266 traviesas, 1.300 tirafondos, 175 tornillos exagonales y una placa de asiento.

Prolongaciones del ferrocarril de la Ciudad Lineal á Fuencarral y Vicálvaro.

Continúan activamente los trabajos en las dos grandes trincheras. Ambas quedarán caladas antes de junio próximo.

Anónimo contra un obrero de fracción.

Según costumbre tradicional de la casa en vez de despedir á dicho obrero, dando por cierto lo que en contra suya dice el anónimo, se le dió á leer y manifestó que no podía calcular quién fuese el autor ó autora.

Esto explica el afecto recíproco que existe entre nuestro personal y sus jefes á pesar del odio de clases que se siembra por fuera de nuestra casa. Dentro de ella saben todos que los jefes procuran ser justos y si alguna vez no lo son, no será por error de la voluntad sino por error del entendimiento.

Mucho tiempo hacía que no se recibía ningún anónimo y suponemos que este sea el último.

Una salvedad. No nos referimos á los anónimos en que se nos hagan advertencias ó se nos dan noticias acerca de los servicios de la Compañía y en pro de los intereses de ésta.

Los que vituperamos son los inspirados por ruines pasiones.

Nuestras cuentas.

Nuestro estimado cliente y entusiasta propagandista, D. P. V., nos dice lo siguiente:

La Rasa, 15 de abril de 1914.—Señor Director de la Compañía Madrileña de Urbaniza-



CIUDAD LINEAL.—Vaquería "La Merced"

ción. Madrid.—Distinguido señor: Correspondo gustoso á su atenta A 8.633 del 21 del pasado marzo. Acompaño el recibo, firmado, de mi última operación de la Caja de Ahorros. Las cartulinas con las firmas no se las remito hoy, porque, como en mis anteriores manifestaba, se encuentran en diferentes puntos los beneficiarios y no hay mucha facilidad de poderlo hacer seguidamente. Espero poderlo hacer pronto.

Me va Ud. á permitir, distinguido señor, me tome la libertad de manifestarle que en el Resumen general de Pagos verificados en enero del año actual, por esa Compañía de que Ud. es digno Director, sin duda por un error involuntario, aparezcan pagadas en la salida «Pagos por artículos de Almacén» á la Sociedad A. E. G. Thomson Houston Ibérica, S. A., pesetas 9.408,34, opinando yo que debieran ser solamente pesetas 6.108,11 á 5.759,65 francos y 348,46 de daño. Como al totalizar los pagos no ha sido subsanado el error, entiendo que si los envidiosos de la prosperidad de esa Compañía se fijan en el hecho, pueden sacar consecuencias que aunque no perjudiquen á la Compañía, no estará de sobra prevenirlas y hacer la rectificación correspondiente. Todo ello si hay lugar y Ud. lo cree oportuno. De lo contrario no he dicho una palabra.

Mi buen deseo y el entusiasmo que siento hacia la Compañía, son los únicos móviles que me han impulsado á hacer esta manifestación, rogándole no se castigue á ningún empleado por el error, si es que le hay.

Le agradecería la remisión de un ejemplar de los Estatutos por que se rige esa Compañía.

Me repito de usted muy atento seguro servidor.—P. V.

Tiene Ud. mucha razón pero no afecta á las pesetas.

Decía así:

Pagos por artículos de almacén

	Pesetas
A la Sociedad A. E. G. Thomson Houston Ibérica, S. A., francos 5.759,65 á 6,05 por 100, á cuenta contrato 9 octubre 1912, por seis coches y dos equipos eléctricos.	9.408,34

El error á que se refiere, debido á que una parte se paga en francos y otra en pesetas, es de omisión en la redacción, pues la cantidad pagada es la misma que publicamos, dividida en dos partidas, como sigue.

Debe decir:

	Pesetas
A A. E. G. Thomson Houston Ibérica, francos 5.759,65 á 6,05 por 100 á cuenta contrato 9 octubre 1912, por seis coches y dos equipos eléctricos	6.108,10
A íd. íd., á cuenta contrato igual fecha, por seis coches y dos equipos eléctricos.	3.300,24
TOTAL	9.408,34

Se agradece muchísimo el aviso.

Viveros de la Ciudad Lineal.

Los vecinos y propietarios de la Ciudad Lineal y cuantas personas deseen comprar plantas, deben visitar estos viveros situados en la Casa de Máquinas y en la carretera de Hortaleza.

Precios de las plantas de primavera:

FLORES: Extrañas, zínias, godetias, nicaraguas,

margaritas paeré y floxs drumond, á 6 pesetas el ciento.

HORTALIZAS: Tomates variados, 1 peseta el ciento.—Pimientos variados, 1,50 pesetas el ciento.—Guindillas, 1 peseta el ciento.—Repollitos variados, 1,50 pesetas el ciento.—Coliflores tempranas, 1,50 pesetas el ciento.—Berenjenas, 2 pesetas el ciento.—Apios macizos verdes, 2 pesetas el ciento.

Almacenes de la Ciudad Lineal.

Durante el pasado mes de marzo se han recibido, para los diferentes servicios de la Compañía:

De los Sres. A. E. G. Thomson Houston Iberica: 8.000 metros de hilo de 1, 1 y medio y 2 y medio milímetros. La misma Casa nos ha suministrado para la instalación telefónica en las Oficinas, 16 kilos de hilo de timbres, 1.522 metros de cable serie B de 1 á 25 milímetros, 57 manguitos de 7 íd., 110 grapas para tubo de 4 á 7 íd., 105 tes charnelas de 7 á 13 y medio íd., 240 manguitos de 7 á 21 íd., 113 codos charnelas de 7 á 21 íd., 752 metros de tubo Bergmann, 38 cajas y 940 grapas de 7 á 21 milímetros.

De los Sres. Munar y Guitart: 1 cambio para carril Phoenix y 1 corazón de vía carril tipo Vignole.

De los Sres. Gorroño y Arrieta: 2 columnas metálicas para línea de baja tensión.

De la Real Compañía Asturiana de Minas: 500 kilos de albayalde.

De D. Carlos Dal Re: material para el servicio de aguas y los suministros de carbón, gasolina, algodones, etc., que en importantes cantidades nos son necesarios.

También hemos recibido de nuestra representada la casa «The Beldam Tyre C.^o Ld.» 4 neumáticos «All-Rubber» de 895 x 135.

Se han establecido en Madrid los siguientes depósitos de neumáticos «Beldam»:

Fabrique Nationale d'armes de Guerre, calle de Alcalá, 99.

D. G. Rodríguez Peñalver, Paseo de la Castellana, 6 duplicado.

D. Antonio Ortega, calle de Sandoval, 2.

Los expresados establecimientos tienen *stock* de este artículo; han realizado algunas ventas, que se aumentarán en lo sucesivo á causa de los excelentes resultados de estos neumáticos.

OFICINA DE VENTA.—Agotadas las existencias de alcancias «Grab» hemos interesado de la fábrica un nuevo pedido, que recibiremos en breve, de esmaltes, pinturas preparadas y «Muropint»; recibimos constantemente pedidos de provincias; hemos repuesto varios depósitos de aparatos «Emeralite» y «Dim-a-lite» que continuamos vendiendo satisfactoriamente.

Amortización de obligaciones.

El sorteo de obligaciones emitidas por la Compañía Madrileña de Urbanización se verificó el día 28 de marzo último á las tres y media de la tarde, ante el notario D. Juan González Ocampo, el Consejo de Administración y accionistas y obligacionistas que tuvieron á bien asistir.

Las obligaciones números 308 á 312 y 314 á 330 ambos inclusive, han sido amortizadas por turno riguroso de antigüedad de la suscripción.

Por sorteo lo han sido las siguientes:

449, 657, 679, 746, 892, 967, 1.263, 1.331, 1.518, 1.523, 1.589, 1.639, 1.668, 1.744, 2.007, 2.060, 2.070, 2.090, 2.217, 2.282, 2.313, 2.332, 2.338, 2.359, 2.487, 2.498, 2.506, 2.511, 2.580, 2.620, 2.631, 2.726, 2.798, 2.878, 2.936, 2.951, 2.971, 2.986, 3.053, 3.221, 3.239, 3.246, 3.342, 3.351, 3.442, 3.485, 3.580, 3.722, 3.778, 3.789, 3.796, 3.800, 3.807, 3.834, 3.891, 3.932, 3.951, 3.977, 4.012, 4.172, 4.204, 4.278, 4.306, 4.314, 4.337, 4.353, 4.633, 4.654, 4.693, 4.734, 4.752, 4.921, 4.925, 4.986, 5.015, 5.054, 5.069, 5.082, 5.096, 5.102, 5.107, 5.202, 5.237, 5.271, 5.276, 5.302, 5.369, 5.475, 5.496, 5.573, 5.618, 5.632, 5.684, 5.709, 5.803, 5.805, 5.931, 5.961, 6.005, 6.019, 6.049, 6.132, 6.146, 6.151, 6.161, 6.349, 6.352, 6.482, 6.508, 6.518, 6.546, 6.572, 6.730, 6.740, 6.797, 6.800, 6.815, 6.899, 6.951, 7.093, 7.143, 7.189, 7.193, 7.268, 7.343, 7.433, 7.487, 7.547, 7.639, 7.646, 7.712, 7.838, 7.976, 8.053, 8.111, 8.114, 8.137, 8.235, 8.358, 8.359, 8.437, 8.519, 8.591, 8.622, 8.643, 8.693, 8.697, 8.763, 8.772, 8.797, 8.804, 8.823, 8.840, 8.867, 8.908, 8.947, 8.948, 8.969.

Los tenedores de dichas obligaciones pueden hacer efectivo su importe al mismo tiempo de percibir el cupón á su próximo vencimiento.

En Madrid, Lagasca, 6, bajo derecha, de 9 á 12.

En Ciudad Lineal, Manzana, 100, de 2 á 7.

Total de obligaciones amortizadas hasta la fecha, 2.030.

Exposición Internacional Canina.

La Real Sociedad Central de Fomento de las razas Caninas en España, celebrará su Exposición anual del presente año del 14 al 25 de mayo próximo.

La inscripción de los ejemplares que han de tomar parte en la Exposición deberá hacerse en las oficinas de la Sociedad organizadora, Leganitos, 12 y 14, bajo, de 4 de la tarde á 8 de la noche, todos los días, incluso los festivos, y dará principio el 14 del corriente mes de abril. Rogamos á las personas que vayan á presentar ejemplares, no dejen de hacer la inscripción en los primeros días, pues con los numerosos pedidos que les han hecho se verán obligados, bien á pesar suyo, á cerrar la inscripción antes del plazo señalado como en años anteriores.

Por autorización especial del Ayuntamiento de esta Corte, la Exposición será emplazada en los Jardines del Buen Retiro del Parque de Madrid, y tanto por este motivo como por el prestigio que goza la Sociedad Central y su competencia en la materia, el Certamen promete ser un gran acontecimiento canino.

Ferrocarril á Colmenar Viejo

SALIDA DE CUATRO CAMINOS.—A las 5,25 y 7,34 de la mañana y á las 2,20 y 7,50 de la tarde.

SALIDA DE COLMENAR.—A las 3,28 y 7,28 de la mañana y á las 12,30 y 6 de la tarde.

Los domingos, además de estos trenes, saldrá otro á las 8,12 de la noche.

PRECIOS.—De Cuatro Caminos á Colmenar ó viceversa 3,50 pesetas en 1.ª clase y 2,75 en 2.ª clase.

BILLETES Á PRECIO REDUCIDO.—En los trenes que salen de Colmenar Viejo á las 3,28 de la madrugada y de Cuatro Caminos á las 5,25: Por un viaje de Colmenar á Cuatro Caminos ó viceversa, 1,50 pesetas.

Billetes de ida y vuelta para los domingos en 2.ª clase:

De Cuatro Caminos á Colmenar y regreso, 3,00 pesetas.

De Tetuán á Colmenar y regreso, 2,70 pesetas.

De Fuencarral á Colmenar y regreso, 2,00 pesetas.

El viaje de ida se efectuará en los trenes que salen de Cuatro Caminos á las 5,25 ó 7,34 de la mañana, y el de regreso en los que salen de Colmenar á las 6 de la tarde y 8,12 de la noche.

La expedición de estos billetes se verificará en las respectivas estaciones durante toda la semana, incluso el domingo, hasta media hora antes de la salida del tren para que han de utilizarse. El viaje de regreso debe efectuarse el mismo día.

TARJETA DE ABONO.—Con dos retratos para utilizarla indistintamente por cada uno de los interesados: 45 pesetas al mes por un viaje diario de ida y otro de vuelta, entre Colmenar y Cuatro Caminos, precisamente en los trenes que salen de Colmenar á las 3,28 de la madrugada y de Cuatro Caminos á las 2,20 de la tarde.

La Empresa de Coches de Manuel Simón se encarga del transporte de cantarillas de leche entre Miraflores y Madrid por 10 pesetas mensuales y admite encargos á razón de pesetas 0,50 por fracción de 10 kilos entre Colmenar y Miraflores.

Los bultos cuyo peso no exceda de 20 kilos que se lleven como equipaje se transportarán gratuitamente.

CASA VIEJA en la Guindalera, parada del tranvía, á duro el pie; buena renta.

Se cambiaría esta finca por otra en la Ciudad Lineal.

Se venden en la manzana 97, dos lotes á calle principal, cercados, con casa con azotea para guarda, depósito para agua, invernadero, plantación, etc.—Precio 15.000 pesetas

POR DERRIBO de la casa Astrarena, Fuencarral, 2, la fotografía de José Bueno se ha trasladado á la Carrera de San Jerónimo, 10 (antes de Navarro), donde sigue ofreciendo al público toda clase de retratos, postales y grupos á los más económicos precios. Especialidad en retratos para tranvías, kilométricos y toda clase de carnets. Precios especiales á los militares. Se retrata todos los días de nueve de la mañana á once de la noche. Carrera de San Jerónimo, 10, Madrid.

MARINELLI, DENTISTA, precios moderados para los vecinos de la Ciudad Lineal. Infantas, 24, frente á la Plaza de Bilbao.

SE VENDE un lote de terreno en la manzana 90, próximo al Teatro, con cerca de ladrillo, casa con tres habitaciones y agua del Lozoya. Razón: Oficinas de la Compañía Ciudad Lineal.

SE VENDE, por mucho menos de su valor, hotelito con jardín, edificado en dos lotes de terreno, cercado, con arbolado, cerramiento, pozo, estanque, cañerías para riego, etc., etc. y dos lotes de terreno cercado á calle principal en su mejor sitio, con casa de guarda, arbolado, estufa, etc.

Precio último de ambas fincas, comprándolas juntas, 32.000 pesetas.

Razón en las oficinas de la Compañía

Imp. Ciudad Lineal. Admón. Lagasca, 6, bajo.—Teléf. 1.215.