

# La Ciudad Lineal

Revista científica de higiene, agricultura, ingeniería y urbanización

AÑO XVIII

REDACCIÓN Y ADMINISTRACIÓN: LAGASCA, 6, BAJO

NÚM. 555

Madrid (Canillejas) 30 de Abril de 1914

**SUMARIO:** ARTURO SORIA: La legión de honor electoral.—DR. C. RODRIGO LAVÍN: Barriadas inmundas y barriadas higiénicas.—Los bárbaros.—CONSTRUCCIONES: Bisagra graduable para mamparas metálicas. Ladrillos de cemento.—URBANIZACIÓN: Nuestras noticias. Venta de terrenos en la Ciudad Lineal. Resúmenes de ingresos y pagos verificados por la Compañía Madrileña de Urbanización durante el mes de febrero de 1914. Anuncios.

## LA LEGIÓN DE HONOR ELECTORAL

El honor es uno é indivisible. Ciertísimo, indiscutible.

¿Pero hay algún mortal que ajuste á los dictados del honor absolutamente todos los actos de su vida, aun los más nimios, todos los días, en todas las direcciones de los movimientos de su personalidad, sin sentir jamás desfallecimientos de su voluntad, ni perturbaciones de su entendimiento, ni cansancio, ni enfermedad alguna de su cuerpo ó de su espíritu?

Si existe hombre tan extraordinario será un genio y un santo y debe figurar aparte del montón que formamos el vulgo de los que sin ser buenos del todo aspiramos á serlo, porque no somos rematadamente malos é incapaces de arrepentimiento.

Hartos estamos de saber que don Fulano, don Zutano y don Mengano, que son unos perfectos caballeros capaces de batirse con su sombra por cualquier nonada, son al propio tiempo en cuestiones de faldas, de dinero ó de elecciones, unos perfectísimos sinvergüenzas.

Transijamos en parte con la realidad, aceptando la leve alteración que propongo. Continúe cada uno con los vicios y defectos que hoy tiene, pero siendo de hoy en adelante en materia electoral un perfecto caballero.

Consideremos al ladrón del voto como el más criminal de los ladrones y al falsificador de censos y de actas más temible y repugnante que el falsificador de monedas.

Apartémonos de la prostitución espiritual del voto, menos disculpable y más asquerosa que la prostitución de la trata de blancas. No olvidemos que la higiene del alma debe de ser anterior y superior á la higiene corporal y, por lo tanto, que son más sucios y cochinos los que pasean por aristocráticos salones la podre electoral, que el infeliz artesano que no tiene tiempo ni agua para lavar la mugre de su cuerpo.

Hay que perder el miedo á la verdad electoral que produce, como todas las verdades, más beneficios que daños. Tengamos el valor cívico de sustraernos al mefítico ambiente social y de proclamar con nuestra firma que somos personas decentes en el mundo de las elecciones.

El ambiente infecto de injusticia que en España se respira y las más de las enfermedades que el cuerpo de la Nación padece, vienen, sin duda alguna, de la corrupción del sufragio, de la mentira electoral, de la suprema prostitución de las ideas realizada por los rufianes del voto.

Urge que estas casas de lenocinio espiritual en que la castidad del voto es ultrajada con todos los vicios de nuestras malas costumbres públicas y privadas sean purificadas y desinfectadas. Hay que limpiar las urnas y los colegios electorales, y cuanto de ellos se deriva, de las asquerosidades y podredumbres electoreras.

¿Cómo lograr esto que parece imposible?

Pues de modo muy sencillo, aunque dificultoso y lento: empezando cada cual por refor-



marse á sí mismo antes de pretender que los demás se reformen, haciendo ante el altar de su propia conciencia el voto definitivo, la resolución inalterable, por nada ni por nadie, de ajustar en lo sucesivo su conducta electoral á los dictados del honor, á entrar espontáneamente á formar parte de

#### «LA LEGIÓN DE HONOR ELECTORAL»

Sin formar ó formando asociación con tal propósito, sin juntas, sin estatutos ni reglamentos, sin perder el tiempo en reuniones ni en discursos, con la sencillez y la brevedad propias de los actos serios y trascendentales, consignemos nuestra firma en un documento, ante nosotros mismos libremente otorgado, en que juremos ó prometamos ajustar nuestra conducta electoral á los dictados del honor, sin más penalidad, en caso de faltar á su palabra, que la de aceptar de antemano como justo castigo el desprecio de sus conciudadanos.

De semejante propósito romántico se reirán todos los electoreros.

Sí que se reirán; pero todos los aspectos del honor son bellos y las ideas bellas, por ser bellas son fuertes y en su misma fortaleza está el principio de su difusión como semilla espiritual, que germina en las almas, que arraiga en ellas y al calor de las ocultas energías de la mecánica social se transforman en las flores hermosas y variadas del pensamiento y más tarde en los frutos sazonados de la voluntad, en hechos reales, po-

sitivos y tangibles, que sorprenden á los descreídos y consuelan á los que tenemos fe en el progreso y hambre y sed de justicia.

¿Somos muchos los que opinamos lo mismo y formamos parte de la legión de honor electoral?

Pues tengamos por cierto que más ó menos tarde nuestras rectas intenciones cristalizarán en los hechos al conquistar las conciencias de los demás.

¿Somos pocos? Esta circunstancia debe estimularnos á ensanchar nuestra esfera de acción espiritual.

El medio de dar forma material á esta intención debe ser obra de un núcleo de jóvenes patriotas, entusiastas, activos propagandistas, que redacten bien la fórmula de la promesa ó juramento de los afiliados á la legión de honor electoral y que con auxilio de algún rotativo benévolo, ó de varios, contribuyan á reformar nuestras deplorables costumbres en materia de elecciones.

Estos primeros legionarios del honor electoral cuidarían de reunir, de clasificar y de conservar las declaraciones firmadas por los afiliados, las cuales para estar al alcance de todas las fortunas y no ser objeto de lucro no deberán costar más de cinco céntimos de peseta, valor de unas cartulinas ó papeles del tamaño de las tarjetas postales en forma mejor que esta que, para iniciar el estudio y discusión del caso, someto á la consideración del lector:

<p>N.º .....</p> <p>LA LEGIÓN DE HONOR ELECTORAL</p> <p style="text-align: center;">o o o</p> <p>JURO, { Ajustar mi conducta á los dictados          PROMETO } del honor, en toda clase de elecciones, sin más penalidad, en caso de faltar á mi palabra, que la de aceptar de antemano como justo castigo el desprecio de mis conciudadanos.</p> <p>Fecha .....</p> <p>Firma .....</p> <p>Profesión, oficio ú ocupación .....</p> <p>Provincia .....</p> <p>Pueblo .....</p>	Para cortar, guardando una como tarjeta de identidad y enviar otra á los que se encarguen de llevar el Censo de "La Legión de honor electoral"	<p>N.º .....</p> <p>LA LEGIÓN DE HONOR ELECTORAL</p> <p style="text-align: center;">o o o</p> <p>JURO, { Ajustar mi conducta á los dictados          PROMETO } del honor, en toda clase de elecciones, sin más penalidad, en caso de faltar á mi palabra, que la de aceptar de antemano como justo castigo el desprecio de mis conciudadanos.</p> <p>Fecha .....</p> <p>Firma .....</p> <p>Profesión, oficio ú ocupación .....</p> <p>Provincia .....</p> <p>Pueblo .....</p>
---	--	---

Tal asociación debiera ser una gallarda demostración de vitalidad de la opinión pública.

Esto debiera suceder, pero no sucederá porque en estos tiempos de disolución y de putrefacción social en que vivimos, ni los viejos pode-

mos hacer cosa de provecho ni los jóvenes, salvo honrosas excepciones, quieren hacer nada que signifique abnegación, desinterés, sacrificio de su personalidad á la salvación de la Patria.

Arturo Soria.



## Barriadas inmundas y barriadas higiénicas

El aspecto predominante en la *ciudad-jardín-lineal* que la Compañía Madrileña de Urbanización está haciendo á las puertas de Madrid, malsano, tristón y miserable, es el aspecto higiénico. Por eso siempre —antes cuando nuestra Ciudad Lineal no era más que proyecto, y ahora que es ya una hermosa realidad— los médicos han sido los principales propagandistas de esta fórmula de urbanización razonable, inspirada, ante todo y sobre todo, en las enseñanzas de Higia, la diosa de la salud.

Hé aquí unos párrafos muy elocuentes de un distinguido doctor pidiendo la destrucción de barriadas inmundas, que aún se conservan en nuestro vicioso Madrid, para vergüenza de la actual sociedad, y reclamando la construcción de barriadas higiénicas, con aire, con luz, con sol, «los mejores auxiliares de que el hombre puede disponer para conservar su salud, fuente inagotable de energías y de recursos.»

La preocupación actual de tirar casas viejas, antiestéticas é insalubres, que parece vinculada sólo en los barrios ricos y aristocráticos, debía extenderse sobre todo á los pobres y miserables.

Cada casa maldita de estas que cayera al golpe de la piqueta, representaría muchas vidas salvadas si al par se levantaban casas baratas y sanas como se ha hecho en el extranjero.

Así, lentamente, irían desapareciendo hoy una casa, mañana otra, y la renovación de la población se verificaría insensiblemente, en muy poco tiempo; al unísono con ello se podía dar impulso á la construcción, tantas veces anunciada, de barriadas higiénicas. Poco á poco se iría adueñando del corazón de la gente pobre la idea de que esas casas fueron el motivo de las pérdidas familiares que tanto lloran, y llegarían á señalarlas con el dedo para que todos huyeran de su lado como de un sitio apestado.

El aire, la luz, el sol, son los mejores antisépticos, son los mejores auxiliares de que el hombre puede disponer para conservar su salud, fuente inagotable de energías y de recursos. Sin estas condiciones mal se puede vivir, y por eso creemos que cada casa de esta clase derribada, no es sólo una casa vieja caída más, sino muchas vidas disputadas á la muerte, que siempre se halla en acecho en las grandes poblaciones.

Dr. C. Rodrigo Lavín.

## LOS BÁRBAROS

AL LECTOR.

¿Tiene usted la bondad de enviar á esta redacción una nota de cualquiera de las cosas que haya visto en sus viajes por el extranjero ó de que tenga noticia, en que España sea superior? Sucesos, costumbres detalles insignificantes de la vida, abusos de las autoridades ó de los particulares, un rasgo de las infinitas manifestaciones del carácter de cada nación que, comparado con otro análogo de España, evidencie la superioridad de ésta en el caso de referencia.

Anticipadas las gracias, será publicada su nota, con su firma ó sin ella, como usted indique, en esta Revista y después coleccionada con otras muchas en el libro que publicaremos con el título de

«LOS BÁRBAROS»

o o o

Para el libro *Los bárbaros*:

### UN GOBERNADOR ORIGINAL

Nueva York, 17, 8 noche. En Tulsa, Estado de Oklohama, se celebraban carreras de caballos, y el gobernador, para prohibir las apuestas, se valió del recurso de hacer á la Policía disparar sus armas en el momento en que los caballos llegaban á la meta.

El alboroto que se produjo fué enorme.

El gobernador ha manifestado que si se organiza una nueva carrera, dará orden de disparar contra los caballos.

(De A B C del 18 abril 1914.)

El Estado de Oklohama ¿pertenece á algún país civilizado? ¿No hay allí más leyes ni garantías que la brutalidad de sus autoridades?...

Á este propósito recuerdo que cuando los yanquis tomaron posesión de Manila prohibieron que los carruajes pasasen el puente del Pasig al trote, cuando por las tardes volvían del paseo. Y como hubiese alguna dificultad para cumplir la orden, apostaron policías en el puente que desengancharon los caballos de todos los carruajes que iban más veloces de lo mandado, arrojando los carruajes al río, sin más ceremonias.

También nos vino contando por entonces un médico español recién repatriado, ponderando lo *prácticos* que eran aquellos superhombres y en son de elogio, que ya no podrían producirse motines en el presidio de Manila como en tiempos de la dominación española, porque los yanquis habían colocado una ametralladora en cada uno de los cuatro ángulos del patio del penal, con lo cual ya no se moverían ni las ratas.

Estos mismos civilizadores de Filipinas son los que pretenden civilizar á Méjico, cuando están pensando en abandonar á Filipinas en vista de lo *desigual* que les ha resultado la empresa.

Hay que ser lógicos. Si estos procedimientos son buenos debemos imitarlos y si son barbaridades hay que decir que quienes los realizan son unos bárbaros.—H. B. y U.

Remitido por D. Horacio Bentabol y Ureta.



# CONSTRUCCIONES

## BISAGRA GRADUABLE PARA MAMPARAS METALICAS

Muchos son los países en donde á más de mamparas contra las moscas se colocan en las ventanas persianas para defensa del calor ó dobles cristales contra el agua, frío y nieve. La operación de quitarlas y ponerlas en las distintas estaciones del año es una tarea penosa, pero que se aligera mucho empleando la bisagra que representan, fijada en la ventana y suelta, los dibujos que insertamos.

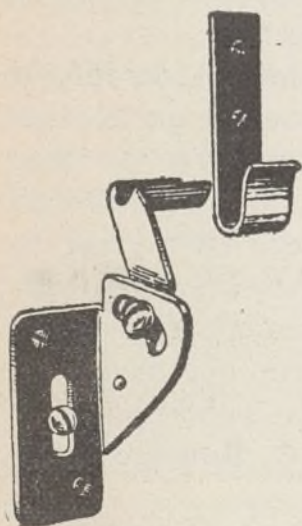

Bisagra suelta

Esta bisagra es no sólo graduable, sino que sirve para medias hojas ú hojas enteras de ventana, y, es más, para las de cualquier grueso de marco; sus piezas son de hierro galvanizado y por lo tanto inoxidables. El bastidor de la mampara ó la hoja de defensa, no tiene que ser de igual grueso que el marco de la ventana

misma, pues la bisagra se adaptará al usado, gracias á los dos ajustes que tiene. Y como se asegura que aun bastidores de centímetro y medio pue-

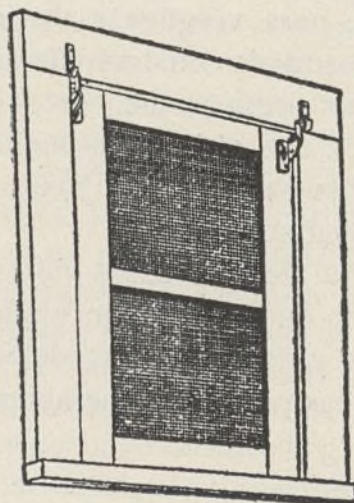

Bisagra colocada en mampara metálica de una hoja de ventana

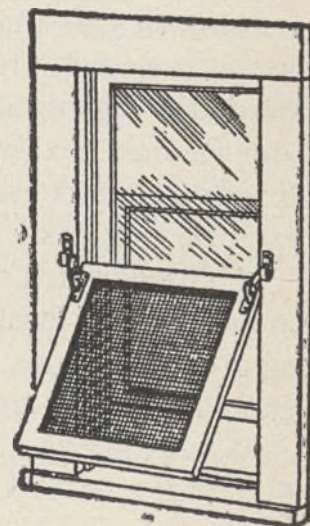

Bisagra colocada en mampara metálica de media hoja de ventana

den colgarse con esta clase de bisagra, la economía que se obtiene en la madera es grande.

## LADRILLOS DE CEMENTO

El cemento va adquiriendo cada vez más importancia como elemento de construcción, no sólo para el empleo que desde antiguo se le viene dando sino también para la fabricación de tejas, tubos de canalización y saneamiento, baldosas para aceras, etc., mezclándolo con arena y piedra menuda.

Se va usando también el cemento, principalmente en Alemania y América, para la fabricación de ladrillos y hay para ello máquinas que forman automáticamente la mezcla, la pasan á

las cajas de moldear, la someten á golpes de pilón para darles la consistencia y espacios necesarios y la lanzan al sitio donde hayan de ser desecados los ladrillos.

Parece que estas máquinas exigen menos gastos que la instalación de una industria de ladrillos de arcilla y que hasta ahora dan muy buenos resultados. Se comprende además, que puedan ser de verdadera utilidad en los sitios en que no haya arcilla ni sea fácil transportarla á precios económicos.



# FABRICAS RIVIÈRE

CASA FUNDADA EN 1854

— RONDA SAN PEDRO, 58. BARCELONA —  
CASA EN MADRID: CALLE DEL PRADO, 4

CERCADOS  
METÁLICOS  
DE  
TODAS CLASES

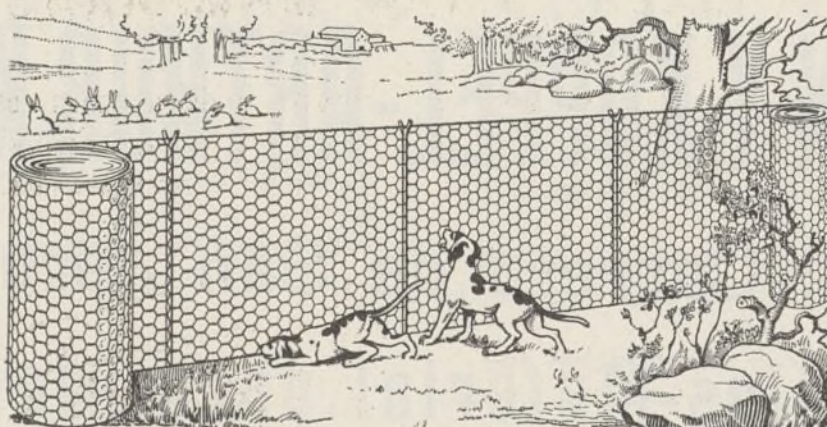

ESPINO  
ARTIFICIAL  
..  
ALAMBRADOS  
ARTÍSTICOS

**Enrejados de alambres para la Agricultura, Avicultura,  
Floricultura, Defensas para Árboles, Gallineros, etc.**

PÍDANSE CATÁLOGOS, MUESTRAS Y PRECIOS

SE FACILITAN PRESUPUESTOS

## A. E. C. THOMSON HOUSTON IBERICA

CALLE DEL PRADO, 20.—MADRID.

Suministradora del tranvía eléctrico de la Ciudad Lineal.

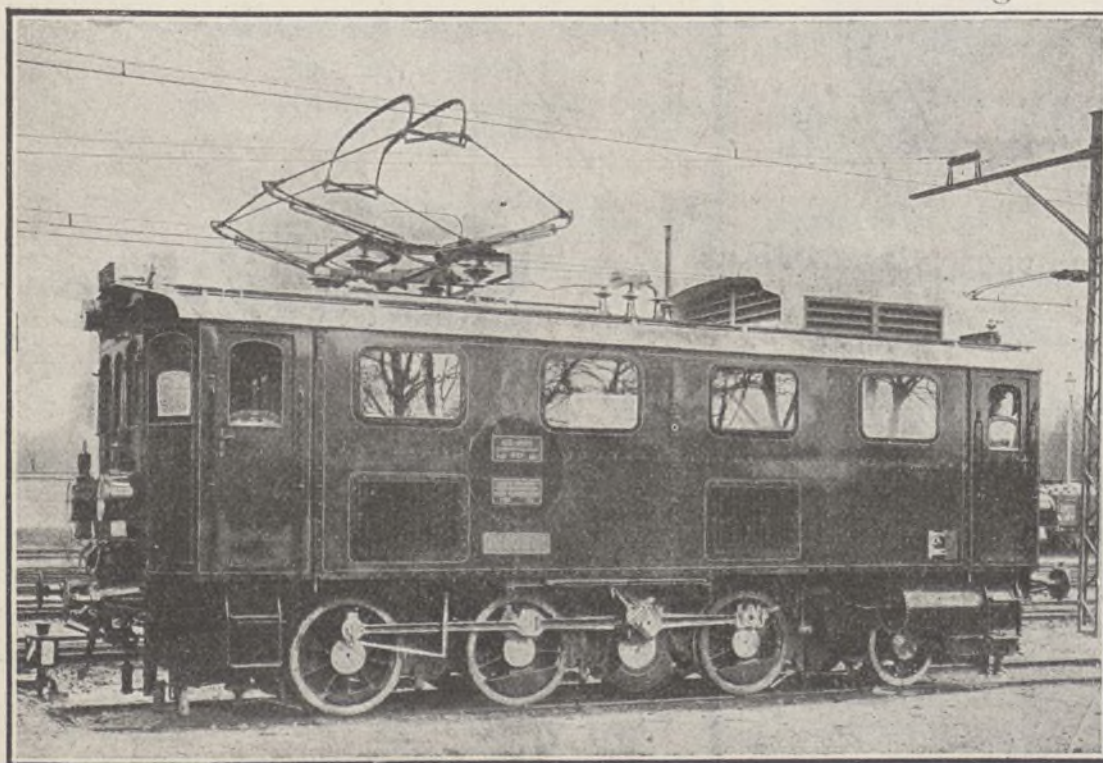

Locomotora del Estado Austriaco.—Ferrocarril Mittenwald.—15.000 voltios.—800 caballos

Maquinaria  
y material eléctrico  
de todas clases.

ooo

Instalaciones completas  
de Centrales eléctricas,  
minas, transportes  
de fuerza, etcétera.

ooo

Telegrafía sin hilos  
sistema  
"TELEFUNKEN"

ooo

Pídanse proyectos  
y presupuestos  
... gratis. ...



LA CIUDAD LINEAL

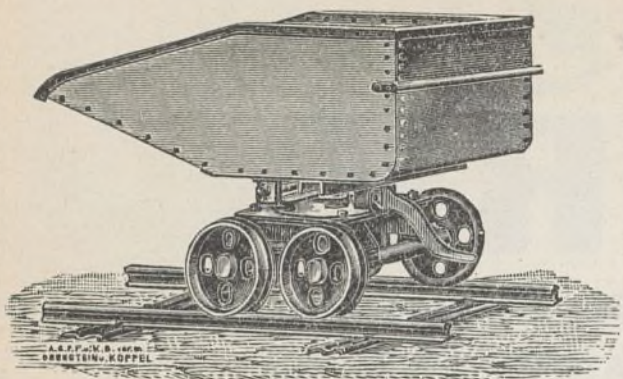

GRANDES  
DEPOSITOS

EN

— BILBAO —  
— GIJON —  
BARCELONA  
CARTAGENA

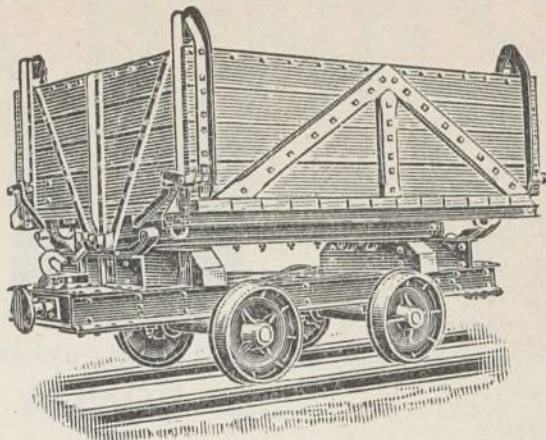

# ORENSTEIN Y KOPPEL-ARTHUR KOPPEL (S. A.)

MADRID: Carrera de San Jerónimo, 43

Vías portátiles-Material para vías estrechas,  
: : : : : tranvías y ferrocarriles : : : : :

ARRENDAMIENTO DE TRENES COMPLETOS PARA TRANSPORTES

LOS MÁS SELECTOS **CHOCOLATES**  
**TES Y CAFÉS**

**Emilio González**

Antiguo dependiente de  
**VENANCIO VÁZQUEZ**



Galletas y Bizcochos ♦ Bombones y Caramelos

Azúcares y Cacaos

Almacén de Aceites de Oliva filtrados

Conservas, Legumbres y Pastas para sopa

**CARRERA DE SAN JERÓNIMO, 29**

Cuatro Calles

Teléfono 146

NOTA.—Esta antigua casa dedica uno de sus coches al  
reparto a domicilio en Ciudad Lineal.

## Disponible



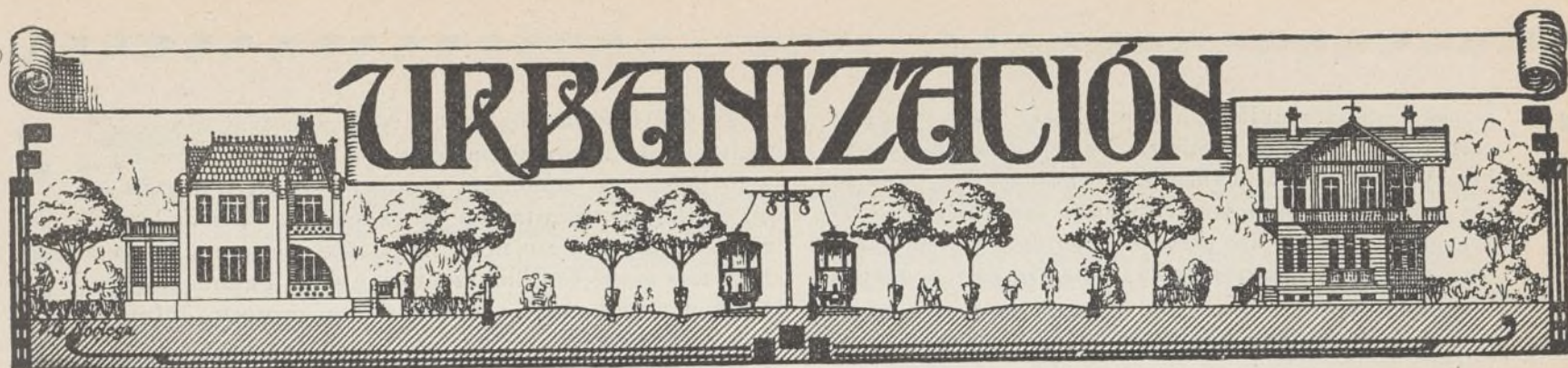

## NUESTRAS NOTICIAS

### Libretas de nuestra Caja de Ahorros.

Se han devuelto á sus respectivos vencimientos, y en efectivo metálico, en lo que va de año por valor de 1.004.710 pesetas (un millón cuatro mil setecientas diez pesetas).

### Pagos anticipados.

Se han hecho á varios clientes en lo que va de año por valor de 25.525 pesetas, mediante un módico descuento. Para algunos ha constituido esto un favor señaladísimo que han agradecido en términos muy halagüeños.

### Pagarés.

Desde 1.º de enero del año corriente hemos amortizado ó retirado de la circulación pagarés por valor de 61.637 pesetas.

### Obligaciones.

Se han vendido en las Oficinas de la Compañía desde 1.º de enero de 1914, por cuenta y encargo de los suscritores á más de 450 pesetas cada una, 635 obligaciones que con las vendidas en años anteriores hacen la suma considerable de 11.934 que justifica el aprecio en que el público tiene esta clase de valores de renta tranquilas sobre centenares de fincas rústicas y urbanas, vías férreas, redes eléctricas y demás negocios de nuestra empresa.

Actualmente no hay ninguna obligación á la venta.

Por obligaciones amortizadas se han pagado en abril á la par de 500 pesetas por cada una, 16.500 pesetas.

### Urquijo y Compañía.

Con el plazo mensual de diez mil pesetas de este mes de abril, hemos abonado ya á nuestro banquero 210.000 pesetas de las 750.000 que nos adelantó para facilitar los trabajos de la Compañía.

### Tranvía de Vallecas.

De los 20 plazos semestrales convenidos en la compra de esta línea se ha pagado el 12.º á su vencimiento con la puntualidad de los anteriores.

El importe de este último plazo semestral ha ascendido á 15.312,50 pesetas.

**Por los coches eléctricos** hemos pagado á los respectivos vencimientos de los plazos convenidos desde 1.º de enero de 1914 la cantidad de 37.888,84 pesetas.

**Por los carriles** comprados á plazos hemos pagado en lo que va de año 19.123 pesetas.

**Los ingresos** por vías férreas, electricidad, aguas, construcciones y demás negocios de la Compañía continúan en alza. Todo indica que superarán á los ingresos del año anterior en más de 220.000 pesetas.

**D. Carlos Soria** ha regresado de Londres, París, Burdeos y Lyon con impresiones muy satisfactorias para España de la comparación de nuestra Ciudad Lineal con las ciudades jardines de Letchworth (á 70 minutos de Londres), de Draveil y de Montgeron (á 35 y 40 minutos de París).

Obtenida una opción para contratar un espectáculo para la temporada del próximo verano en nuestro Parque, ha sido aprobada por el Consejo. Preciosas decoraciones, cuarenta mujeres, ciento noventa trajes lujosísimos y muchos números interesantes y decorosos harán agradable el veraneo á los vecinos de la Ciudad Lineal y de Madrid.

El restaurant, con la firma tan acreditada de Casersa, estará á la altura de los mejores del extranjero.

**En todos los negocios** de la Compañía se trabaja con gran celo y actividad y con éxito.

### Construcciones.

Obras en construcción en 1.º de marzo:

Para la Compañía.—Manzana 87, calle de Ramírez de Arellano, levantar un piso en la Fábrica de Electricidad; manzana 100, calle principal, crujía para retretes en el edificio de Oficinas; nueva oficina para Intervención de personal.

Para particulares.—Manzana 69, calle principal, Colegio de Nuestra Señora del Carmen, para Huérfanos de la Armada; manzana 95, calle principal, ampliación y reforma de un hotel; manzana 82, calle principal, cerramiento de tres lotes y pabellón para garage; prolongación de la manzana 82, hotel de planta baja; manzana 80, calle de Emilio Rubín, hotel, cerramiento y dependencias; manzana 70, calle de Gómez Hemas, casa de planta baja y cerramiento; manzana 98, calle de



López Aranda, ampliación de un hotel; barriada de la carretera de Aragón, calle de Vallejo, casa de planta baja y cerramiento; manzana 98, calle del Vizconde de los Asilos, nave para tres viviendas; manzana 91, calle principal, hotel de dos pisos, cerramiento y dependencias; manzana 81, carretera de Hortaleza, casa de planta baja con sótano.

Total de obras en construcción, 14.

### Electricidad.

Trabajos hechos en las diferentes líneas en los meses de febrero y marzo:

*Ciudad Lineal.*—Quitar un cruce y arreglar dos postes en el Gurugú; reparar la línea del Árabe; poner dos brazos para alumbrado público; arreglo de varios postes en el cerro de La Cabaña; poner vientos a 4 postes y rebajar otro en la línea general; colocar 3 postes en la calle de Turrión y otros 3 en la de María Lombillo; arreglo de un poste en la de Manuel Uribe y reparación de toda la línea en la calle principal.

*Pueblo Nuevo.*—Arreglo general en el alumbrado público de las calles de Arias, Castaño y Alba y Vallejo; poner 3 postes en la calle de Arias y variar otros 2 en la misma calle; poner un poste y un tornapuntas en la de Vallejo y cambiar varios aisladores en la línea de alta; variar dos postes en la misma línea con sus correspondientes aisladores.

*Ventas.*—Reparación general de la línea de alta tensión y colocar 16 postes para cambio y prolongación de la línea de baja tensión.

*Canillejas.*—Rebajar un poste en la línea de alta y otro en la de teléfonos.

*Vicálvaro.*—Enderezar varios postes y templar dos vanos en alta; rebajar 3 postes, poner un viento y cambiar aisladores en baja y cambio de 3 postes en la misma línea.

*Barajas.*—Rebajar un poste en la línea de alta.

*Tetuán.*—Rebajar 2 postes en la calle de O'Donnell y uno en la línea de alta tensión; colocar 3 postes en la finca del Sr. Guillén y arreglar y templar la línea en la calle de Valdeacederas.

*Cuarenta Fanegas.*—Rebajar 2 postes y arreglo de la salida del transformador a la imprenta.

*Villaverde.*—Colocar un poste de 10 metros y un desconectador junto a la caseta de los Carabancheles; 3 postes en la línea de alta y arreglar 6 y una palomilla en la red de baja; arreglar 2 postes en el barrio de la China; templar la línea y redes de protección; variar la columna y cruce del apeadero y arreglo de las lámparas de alumbrado público.

*Villaviciosa.*—Arreglo de la red y paralelas del paso del ferrocarril; hacer una reparación en la línea del Palacio Episcopal y líneas de alta tensión y alumbrado público.

### A los Excmos. Sres. Ministro de Fomento y Gobernador civil de Madrid.

Es ya intolerable lo que está ocurriendo con la expropiación de una parcela perteneciente a D. Juan Palomo, solicitada por la Compañía Madrileña de Urbanización para la construcción de la prolongación del ferrocarril de la Ciudad Lineal a Fuencarral.

En 16 de febrero de 1909, empezó a instruirse el expediente de expropiación de la citada parcela, que ha sido tasada en cincuenta y cinco pesetas, y durante cinco años de tramitación del expediente en la Jefatura de Obras públicas, no se ha podido conseguir hasta hace tres meses próximamente que el Sr. Palomo nombrase perito tasador, unas veces con protestas infundadas promoviendo instancias que daban lugar a expedientes secundarios, y otras buscando subterfugios o ausentándose para no firmar. Últimamente se consiguió que compareciese su perito para reconocer y justipreciar la finca en unión del nombrado por la Compañía, D. Joaquín Armengot, y formulada por éste la hoja de aprecio fué remitida al Gobierno Civil que lo hizo a la Alcaldía, y ésta al Alcalde de barrio de Conde de Aranda para su notificación al interesado.

El Alcalde de barrio por sí, y faltando a las órdenes recibidas, demoró la notificación cuanto pudo, pues fueron necesarios nuevos requerimientos de la Compañía para que, transcurridos quince días, llamase a su presencia a D. Juan Palomo, el cual en el acto de comparecer se negó a firmar el enterado devolviendo la hoja de aprecio en la misma forma que le fué entregada, sin duda con el propósito de continuar este propietario obstruyendo la tramitación del expediente de expropiación con análogos procedimientos a los empleados hasta ahora.

Llamamos la atención de los Sres. Ministro de Fomento y Gobernador civil de Madrid acerca de este asunto, suplicándoles se interesen por su pronta resolución.

Nosotros creemos que se debe obligar al señor Palomo, propietario de la parcela de referencia, a aceptar la tasación del perito de la Compañía por la razón de habérsela notificado, aunque no firmó el enterado, y no haber presentado la hoja de aprecio de su perito en el término de ocho días después de la notificación.

Si no se hace así, si se consienten abusos como el de este propietario, la construcción de ferrocarriles y de otras obras de utilidad pública estará a merced del capricho o de la mala fe de cualquier terrateniente, por insignificante que sea, que quiera perjudicar a sus vecinos y a las empresas concesionarias.

### Asuntos judiciales.

El testafarro de la campaña difamatoria que hace algunos años emprendieron contra nuestra empresa varios caciques, Rufino Garríguez, el que aparecía como autor de artículos escritos por otros, ha sido al fin condenado en dos de las causas que se le seguían a siete años y veintidós días de destierro a más de cien kilómetros de Madrid.

Se nos dice que amparado Garríguez por la masonería pedirán que se le perdone más de sesenta firmas de personas prestigiosas.

También se nos dice que perderán el tiempo los que pidan el perdón porque si bien D. Arturo Soria no odia a enemigo tan pequeño, cree necesario sentar este precedente para evitar la repetición de tales campañas difamatorias defendiendo así los cuantiosos intereses que la clientela de la Compañía Madrileña de Urbanización ha confiado a su buena administración.



## Viveros de la Ciudad Lineal

Los vecinos y propietarios de la Ciudad Lineal y cuantas personas deseen comprar plantas, deben visitar estos viveros situados en la Casa de Máquinas y en la carretera de Hortaleza.

Precios de las plantas de primavera:

FLORES: Extrañas, zínias, godetias, nicaraguas, margaritas paeré y floxs drumond, á 6 pesetas el ciento.

HORTALIZAS: Tomates variados, 1 peseta el ciento.—Pimientos variados, 1,50 pesetas el ciento.—Guindillas, 1 peseta el ciento.—Repollo variados, 1,50 pesetas el ciento.—Coliflores tempranas, 1,50 pesetas el ciento.—Berenjenas, 2 pesetas el ciento.—Apios macizos verdes, 2 pesetas el ciento.

## Bibliografía.

EL PROBLEMA DE LOS NIÑOS ABANDONADOS EN ESPAÑA.—Así se titula el libro que acaba de publicar el Dr. D. Nicolás M. Cirajas, en el que trata con gran acierto de las causas y remedios del abandono de la infancia en nuestra nación.

Es un trabajo muy interesante que debe ser leído por cuantos se preocupan de este trascendental problema.

Se vende al precio de una peseta en las principales librerías y en los kioscos de periódicos de las Ventas y de los Cuatro Caminos.

## Ferrocarril á Colmenar Viejo

SALIDA DE CUATRO CAMINOS.—A las 5,25 y 7,34 de la mañana y á las 2,20 y 7,50 de la tarde.

SALIDA DE COLMENAR.—A las 3,28 y 7,28 de la mañana y á las 12,30 y 6 de la tarde.

Los domingos, además de estos trenes, saldrá otro á las 8,12 de la noche.

PRECIOS.—De Cuatro Caminos á Colmenar ó viceversa 3,50 pesetas en 1.ª clase y 2,75 en 2.ª clase.

BILLETES Á PRECIO REDUCIDO.—En los trenes que salen de Colmenar Viejo á las 3,28 de la madrugada y de Cuatro Caminos á las 5,25: Por un viaje de Colmenar á Cuatro Caminos ó viceversa, 1,50 pesetas.

Billetes de ida y vuelta para los domingos en 2.ª clase:

De Cuatro Caminos á Colmenar y regreso, 3,00 pesetas.

De Tetuán á Colmenar y regreso, 2,70 pesetas.

De Fuencarral á Colmenar y regreso, 2,00 pesetas.

El viaje de ida se efectuará en los trenes que salen de Cuatro Caminos á las 5,25 ó 7,34 de la mañana, y el de regreso en los que salen de Colmenar á las 6 de la tarde y 8,12 de la noche.

La expendición de estos billetes se verificará en las respectivas estaciones durante toda la semana, incluso el domingo, hasta media hora antes de la salida del tren para que han de utilizarse. El viaje de regreso debe efectuarse el mismo día.

TARJETA DE ABONO.—Con dos retratos para utilizarla indistintamente por cada uno de los interesados: 45 pesetas al mes por un viaje diario de ida y otro

de vuelta, entre Colmenar y Cuatro Caminos, precisamente en los trenes que salen de Colmenar á las 3,28 de la madrugada y de Cuatro Caminos á las 2,20 de la tarde.

La Empresa de Coches de Manuel Simón se encarga del transporte de cantarillas de leche entre Miraflores y Madrid por 10 pesetas mensuales y admite encargos á razón de pesetas 0,50 por fracción de 10 kilos entre Colmenar y Miraflores.

Los bultos cuyo peso no exceda de 20 kilos que se lleven como equipaje se transportarán gratuitamente.

## Servicio combinado entre el Tranvía de Ventas á Canillejas y la Tartana de Barajas.

Desde el día 8 de septiembre se ha modificado el servicio combinado entre el Tranvía de Ventas á Canillejas y la Tartana de Barajas, en la forma siguiente:

Horas de salida de Ventas: 8,25, 12,25 y 17,25.

Horas de salida de Barajas: 8,00, 12,00 y 17,00.

El precio de Ventas á Barajas ó viceversa es el de 80 céntimos.

CASA VIEJA en la Guindalera, parada del tranvía, á duro el pie; buena renta.

Se cambiaría esta finca por otra en la Ciudad Lineal.

Se venden en la manzana 97, dos lotes á calle principal, cercados, con casa con azotea para guarda, depósito para agua, invernadero, plantación, etc.—Precio 15.000 pesetas

POR DERRIBO de la casa Astrarena, Fuencarral, 2, la fotografía de José Bueno se ha trasladado á la Carrera de San Jerónimo, 10 (antes de Navarro), donde sigue ofreciendo al público toda clase de retratos, postales y grupos á los más económicos precios. Especialidad en retratos para tranvías, kilométricos y toda clase de carnets. Precios especiales á los militares. Se retrata todos los días de nueve de la mañana á once de la noche. Carrera de San Jerónimo, 10, Madrid.

MARINELLI, DENTISTA, precios moderados para los vecinos de la Ciudad Lineal. Infantas, 24, frente á la Plaza de Bilbao.

SE VENDE un lote de terreno en la manzana 90, próximo al Teatro, con cerca de ladrillo, casa con tres habitaciones y agua del Lozoya. Razón: Oficinas de la Compañía, Ciudad Lineal.

SE VENDE, por mucho menos de su valor, hotelito con jardín, edificado en dos lotes de terreno, cercado, con arbolado, cerramiento, pozo, estanque, cañerías para riego, etc., etc. y dos lotes de terreno cercado á calle principal en su mejor sitio, con casa de guarda, arbolado, estufa, etc.

Precio último de ambas fincas, comprándolas juntas, 32.000 pesetas.

Razón en las oficinas de la Compañía



# RESÚMENES

DE INGRESOS Y PAGOS VERIFICADOS POR LA "COMPAÑÍA MADRILEÑA DE URBANIZACIÓN"

DURANTE EL MES DE FEBRERO DE 1914

## INGRESOS

		Pesetas			Pesetas
<b>Valores emitidos y depósitos.</b>			<b>Intereses y descuentos.</b>		
Obligaciones á plazos (Caja de Ahorros) . .	400.583 »	479.656,12	Cobrado por este concepto. . . . .		6,42
Importan los depósitos constituidos . . . .	79.073,12				
<b>Terrenos. Explotación.</b>			<b>Gastos generales.</b>		
Cobrado por plazos. . . . .	20.582,25	22.843,50	De sellos y gastos de correo. . . . .		146,95
Idem por transferencias y varios. . . . .	2.261,25				
<b>Aguas. Explotación.</b>			<b>Accidentes del trabajo.</b>		
Cobrado por suministro, uso de calles é instalaciones.		2.770,03	De varios, por indemnizaciones . . . . .		97,90
<b>Vías férreas. Explotación.</b>			<b>Contribuciones é impuestos.</b>		
Recaudación por viajeros. . . . .	33.279,72	39.280,39	Del 3,30 por 100 de los intereses pagados en el mes . . .		5.312,83
Venta de billetes con 50 por 100 de bonifi-				<b>Deudores varios.</b>	
cación . . . . .	664,11		De varios, por saldo de sus cuentas. . . . .		112,20
De tarjetas de circulación á precio reducido.	130,50		<b>Fianzas de empleados.</b>		
De transporte de mercancías. . . . .	4.170,90		Importe de varias constituidas . . . . .		3.935,77
De varios servicios especiales. . . . .	1.035,16		<b>Anticipos á empleados.</b>		
<b>Construcciones.</b>			Cobrado á cuenta de los concedidos. . . . .		1.468 »
Cobrado por plazos. . . . .	27.031,13	32.728,43	<b>Viveros. Explotación.</b>		
Idem por alquileres. . . . .	5.632,30		Venta de plantas . . . . .		385,90
Idem por proyectos y transferencias. . . . .	65 »		<b>Tejares.</b>		
<b>Electricidad. Explotación.</b>			Venta de ladrillos. . . . .		116,37
Cobrado por flúido é impuesto para la Ha-		20.301,75	<b>Terrenos y alquileres en comisión.</b>		
cienda. . . . .	18.529,25		Cobrado por este concepto. . . . .		202,10
Id. por alquiler de contadores. . . . .	806,50		<b>Mobiliario y enseres.</b>		
Id. por instalaciones. . . . .	966 »		De Sociedad de Cultura de la Ciudad Lineal, por una		
<b>Almacenes.</b>			máquina de escribir «Adler», modelo Klein, nú-		
Venta de materiales. . . . .		7.233,16	mero 115.007. . . . .		250 »
<b>Imprenta. Explotación.</b>			<b>Agrupación Madrileña.</b>		
De varios, por suscripción á esta Revista. .	891 »	6.226,30	Cobrado por cuenta de esta Sociedad. . . . .		323 »
De varios, por anuncios . . . . .	2.281,20		<b>Sociedad de Cultura de la Ciudad Lineal.</b>		
Trabajos á particulares . . . . .	3.054,10		Cobrado por cuenta de esta Sociedad. . . . .		229,60
<b>Diversiones. Explotación.</b>			<b>SUMAN LOS INGRESOS. . . . .</b>		
Venta de postales. . . . .	6 »	726 »			627.276,66
De Sociedad de Lámparas Z, por anuncios					
en el programa del Kursaal. . . . .	405 »				
De P. Estapé y Comp. <sup>a</sup> , por id. id . . . . .	80 »				
De Sres. Bochs y Comp. <sup>a</sup> , por id. en el menu.	235 »				
<b>Comisiones.</b>					
Cobrado por este concepto . . . . .		2.923,94			





## EL ESMALTE BURRELL

**U**N buen Esmalte es uno de los artículos más difíciles de hacer para el fabricante de pinturas y colores. La maquinaria de moler ha de ser perfecta, y los materiales tienen que ser los mejores que se puedan obtener; además se necesita, lo que es muchísimo más importante, el CONOCIMIENTO.

La casa Burrell ha estado fabricando Esmaltes por sesenta años, durante cuyo tiempo ha acumulado el conocimiento indispensable para la fabricación de un Esmalte verdaderamente perfecto. Se puede probar esta afirmación ensayando el Esmalte Burrell.

El Esmalte Burrell se seca dejando un brillo inmejorable y conservando una superficie dura y permanente á toda prueba. Se fabrica en 100 hermosos colores ó matices, variedad que se presta á todos los gustos. Se vende en latas decoradas muy artísticamente, de tres tamaños diferentes, ó en bidones de uno y cinco kilos.

PÍDANSE PRECIOS Y TARJETAS DE COLORES  
Á LOS FABRICANTES:

**BURRELL & CO., Ltd.,**

"Tower House," 40, Trinity Square, Londres, E. C.

Ó Á LOS ÚNICOS REPRESENTANTES PARA LA PROVINCIA DE MADRID,

**Compañía Madrileña de Urbanización**

APARTADO 411, MADRID.

ALMACENES DE LA CIUDAD LINEAL.—TELÉFONO 1.215



**S<sup>DA</sup>D. A<sup>MA</sup>. ESPAÑOLA**

**KOERTING**

**BARCELONA, SEVILLA, VALENCIA, ZARAGOZA**

Teléfono 1.664

**MADRID**  
FLORIDABLANCA, 3

Apartado 526

## **CALEFACCIONES CENTRALES**

por vapor á baja presión y por agua caliente

Más de 100.000 instalaciones  
hechas en todo el mundo

**Bombas para elevación de aguas**  
**Aparatos por chorro. Maquinaria**

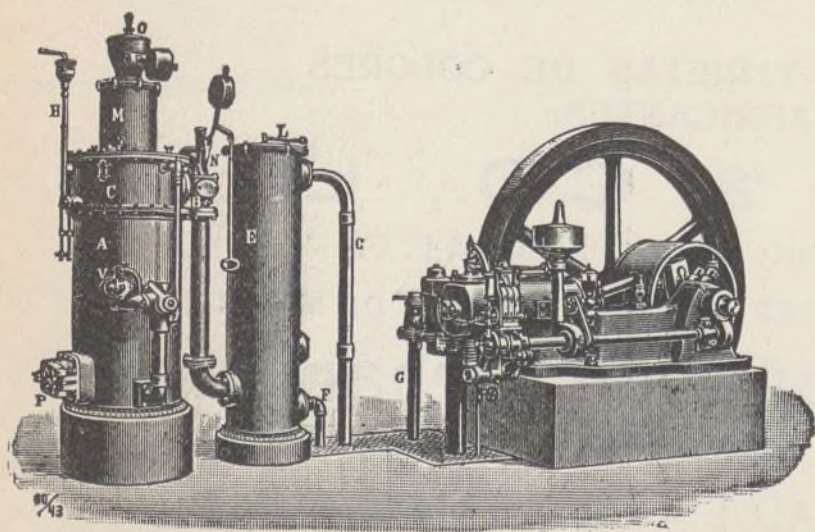

## **MOTORES**

de gas pobre, gas de  
alumbrado, bencina y  
: : sistema Diesel : :



# PAGOS

		Pesetas
<b>Gastos de administración.</b>		
Dietas á Sres. Consejeros, sesión 360 . . . . .		499,95
<b>DIRECCIÓN</b>		
Personal administrativo y técnico . . . . .	9.901 »	18.183,40
Idem temporero . . . . .	8.282,40	

<b>Publicidad.</b>		
Anuncios y suscripciones durante los meses de enero y febrero de 1914. . . . .		6.196,30

<b>Gastos generales.</b>		
A D. Hilarión González del Castillo, por trabajos en la Revista en enero de 1914. .	250 »	4.885,57
A D. Custodio Redal, por id. de traducción para la id. en id. . . . .	50 »	
A D. José Réula y D. Demetrio Quirós, por id. extraordinarios en las oficinas. . . . .	350 »	1.306,30
A D. Joaquín Moreno Jiménez, por id. id. y material para limpieza de oficinas. . . . .	90 »	
A D. César Ramos, por id. id. . . . .	30 »	165,05
A D. Alfonso Carnicero, por id. estadísticos. . . . .	25 »	
A D. Francisco Sánchez, por id. de delineación. . . . .	140 »	322 »
A D. Victoriano González Noriega, por id. de id. . . . .	150 »	
A D. Orestes Calvet, factura 31 enero 1914, por 5 clichés. . . . .	25 »	322 »
A D.ª Juana Díaz, por lavado de ropas en las oficinas, botiquín y Lagasca en enero 1914. . . . .	37,45	
A D. Manuel Martín, por reparto de propaganda en enero de 1914. . . . .	25 »	4.885,57
A D. Luis Puig, alquiler del cuarto bajo de Lagasca, 6, en febrero 1914. . . . .	75 »	
A D. Lesmes Peñacoba, por limpieza y cuidado de la anterior oficina. . . . .	25 »	1.306,30
A D. Amando Pamies, gratificación por trabajos de investigación. . . . .	165,05	
A D. Baldomero Ferraz, factura 31 enero 1914, por gasolina y reparación de neumáticos. . . . .	322 »	4.885,57
A D. Gonzalo Rodríguez Peñalver, saldo factura 29 noviembre é importe 31 diciembre 1913, por accesorios para locomoción y gasolina. . . . .	1.306,30	
A D. José Correa, derechos de reconocimiento del automóvil. . . . .	32 »	34,20
A Sres. Herrero y Puerta, factura 31 diciembre 1913, por 5.000 sobres. . . . .	34,20	
A D. Julián Palacios, factura 31 enero 1914, por papel y cartas timbradas. . . . .	420 »	57 »
A D. Alfredo Mac-Veigh, facturas 13 y 14 febrero 1914, por tinta y papel secante. . . . .	57 »	
A D. Antonio Hernández, factura 31 diciembre 1913, por objetos para regalos de Navidad. . . . .	100 »	45 »
A Sres. Hijos de D. José Luis Colón, factura 31 diciembre de 1913, por id. id. . . . .	45 »	
A la Compañía Peninsular de Teléfonos depósito para conferencias y telefonemas. .	50 »	50 »
A la Compañía Madrileña de Teléfonos, id. para atender á la expedición de telegramas desde nuestro domicilio como abonado 1.215 y por conferencias interurbanas desde id. y telefonemas de aviso. . . .	50 »	
A D. Francisco Ochoa, por nueve carpetas en piel para proyectos de Ciudad Lineal. .	15 »	250 »
A D. Emilio Rances, por un dictamen sobre diferentes asuntos. . . . .	250 »	
A D. José Réula, por un libro «La esclavitud proletaria». . . . .	3,50	22,22
A Compañía Madrileña de alumbrado y calefacción por gas, factura 13 febrero 1914, por suministro de gas en Lagasca, 6. . . .	22,22	
A varios, gratificaciones como serenos y guardas jurados en enero 1914. . . . .	76,50	212 »
Vigilancia reservada. . . . .	212 »	
Gastos menores del mes. . . . .	75 »	111,45
Locomoción á varios empleados. . . . .	111,45	
Sellos de correo. . . . .	265,90	

<b>Intereses. Cuenta general.</b>		
Por obligaciones al contado . . . . .	73.962,50	160.430,07
Por id. á plazos (Caja de Ahorros). . . . .	83.162,27	
Por pagarés . . . . .	3.305,30	

		Pesetas
<b>Vías férreas. 1.º Establecimiento.</b>		
A D. Joaquín Moreno Jiménez, saldo factura 4 diciembre 1913, por uniformes. . . . .	316 »	1.180 »
A D. Simón Fonseca, á cuenta desmontes para el ferrocarril del barrio de la Concepción á Vicálvaro. . . . .	1.180 »	
A Sres. Erhardt y C.ª, á cuenta factura 21 octubre 1913 por 3.012 metros de vía y eclisas. . . . .	5.405 75	722,50
A D. Manuel Puente Prieto, por desmontes en el ferrocarril de Ciudad Lineal á Fuencarral. . . . .	722,50	
A D. Antonio de las Heras, por obras de vidriería en la estación de Tetuán. . . . .	24 »	7.648,25
		7.648,25

		Pesetas
<b>Línea á Vallecas.</b>		
A Establecimientos Decauville, saldo factura 20 septiembre 1913 por 4 plataformas giratorias. . . . .	859,75	12.770 »
A D. Antonio Hernández, factura 18 diciembre 1913 por obras de albañilería. . . . .	65 »	
A Sres. Orestein y Koppel, á cuenta de 12 vagones de mercancías. . . . .	1.985 »	2.909,75
		2.909,75

		Pesetas
<b>Línea á Colmenar.</b>		
A D. Rafael Gil, á cuenta factura 5 mayo 1913 por obras de albañilería en las estaciones de Valverde y Viñuelas. . . . .	2.054 »	133 »
A D. Gabriel Ortega, por id. de id. en la estación de Fuencarral. . . . .	133 »	
A D. Antonio de las Heras, factura 8 enero 1914 por id. de vidriería en la estación de Valverde. . . . .	15 »	10 »
Al Ayuntamiento de Fuencarral, canon por ocupación de terrenos correspondiente al año 1914. . . . .	10 »	
		2.212 »

		Pesetas
<b>Red telefónica.</b>		
Jornales . . . . .		255,11

		Pesetas
<b>Terrenos 1.º Establecimiento.</b>		
A D. Gabriel Ortega, factura 2 febrero 1914 por colocación de 20 metros de acera y 40 de encintado en la calle principal y por 12,637 metros cúbicos de piedra y 3 batientes de id. granítica. . . . .	585,64	75 »
A Sres. Merino Hermanos, mayor importe de una fanega de tierra en término de Vallecas. . . . .	75 »	
A D.ª Asunción Menéndez García, D.ª Enriqueta y D. Alfredo López Menéndez, á cuenta de tierras en término de Vicálvaro, Canillejas y Coslada. . . . .	1.000 »	750 »
A D.ª Inocencia Jiménez Cebrián, á cuenta de id. en id. de Vallecas. . . . .	750 »	
A D.ª Manuela Alonso Martínez, id. id. id. .	1.500 »	1.500 »
A D. José María López y Martínez, á cuenta de id. en id. de Canillejas y Vicálvaro. . .	1.500 »	
A D. Esteban Nogal, por 37,35 metros cúbicos de piedra machacada. . . . .	149,47	130,72
A D. Domingo Colmenarejo, por 37,35 metros cúbicos de id. id. . . . .	130,72	
A D. Florentino del Burgo, por 16,60 metros cúbicos de id. id. . . . .	166 »	2.851,16
A D. Francisco Saez, por 58,42 metros cúbicos de id. y 1.000 adoquines y á cuenta de 55,91 metros cúbicos de id. y 1.200 id. .	2.851,16	
A D. Gregorio Orozco González, por asistencia y herraje de 17 mulas. . . . .	51 »	60 »
A Sres. Ruiz Hermanos, factura 16 febrero 1914 por obras de carpintería en las cuerdas. . . . .	60 »	
A D. E. V., comisión por gestiones para la adquisición de tierras. . . . .	75 »	3.801,22
Jornales por desmontes y cuidado de arbolado y paseos. . . . .	3.801,22	

		Pesetas
<b>Aguas del Jarama. 1.º Establecimiento.</b>		
A D. José Rivera, por obras de solado en la elevadora de San Fernando y en la Casa de máquinas de Canillejas. . . . .	746,92	142,40
A D. Antonio Hernández Olivares, factura 16 junio 1913, por id. de albañilería. . . .	142,40	
A Sres. Ruiz Hermanos, factura 30 noviembre 1913, por id. de carpintería. . . . .	13 »	240 »
A D. Román López, factura 1.º febrero 1914 por id. de cerrajería. . . . .	240 »	
Jornales por canalización. . . . .	1.110,92	



**Diversiones. 1.º Establecimiento.**

A D. Louis Hermann, factura 2 de abril 1913, por 50 sillas . . . . .	417,75	
A D. Fernando Escudero, factura 5 febrero 1914, por un motor eléctrico de corriente alterna . . . . .	1.150 »	
A D. Manuel G. Díaz, por 3 tiras de molduras, 12 remates y 2 metros de pañete. . . . .	59,50	
A D. Antonio Hernández, á cuenta factura 16 julio 1913 por obras de albañilería. . . . .	59,60	
A Sres. Ruiz Hermanos, por id. de carpintería. . . . .	137,50	3.184,20
A D. José González Cuervo, factura 13 febrero 1914 por id. id. . . . .	222 »	
A D. Luis de la Rubia, por id. de vidriería. . . . .	24,40	
A D. Marcos Garriga, factura 12 febrero 1914, por id. de pintura. . . . .	75 »	
A D. Antonio Martín Vega, á cuenta factura 22 enero 1914 por construcción de un pozo. . . . .	1.038,45	

**Fábrica de Electricidad. 1.º Establecimiento.**

A D. Federico Achaques, saldo presupuesto 11 julio 1913 por obras de albañilería en la reforma y á cuenta factura 15 enero 1914 por id. id. . . . .	2.015,04	
A Sres. Ruiz Hermanos, factura 16 febrero 1914, por obras de carpintería. . . . .	85 »	2.170,04
A D. Juan Iñigo, factura 15 octubre 1913 por obras de cerrajería para el cielo raso de la Fábrica . . . . .	70 »	

**Imprenta 1.º Establecimiento.**

A Sres. P. Estapé y C.ª, factura 31 diciembre 1913 por un toldo y armazón de hierro. . . . .	621 »	
A D. Román López, factura 7 febrero 1913 por obras de cerrajería. . . . .	22,40	643,40

**Proyecto de ferrocarril.**

A D. Mauricio Jalvo, á cuenta contrato 18 noviembre 1913 por proyecto . . . . .	2.000 »	
---	---------	--

**Construcciones.**

A D. Manuel González, por obras de albañilería . . . . .	2.612,70	
A D. Federico Achaques, id. id. . . . .	3.498,14	
A D. Joaquín Moreno, id. id. . . . .	5.074,85	
A D. Antonio Hernández, id. id. . . . .	1.173 »	
A D. Alfonso Martín, id. id. . . . .	2.725,25	
A D. Tomás Pulido, id. id. . . . .	400 »	
A D. Zacarías Fernández, id. id. . . . .	500 »	
A D. Francisco García, id. id. . . . .	1.000 »	
A Sres. Ruiz Hermanos, id. carpintería. . . . .	2.750 »	24.436,19
A D. Joaquín Espinosa, id. id. . . . .	400 »	
A D. Gregorio Rodríguez, id. entarimado. . . . .	416,50	
A D. Ricardo Fernández, id. pintura. . . . .	817,80	
A D. José Gentil, id. escultura. . . . .	603 »	
A D. Antonio de las Heras, id. vidriería. . . . .	505,40	
A D. Luis de la Rubia, id. id. . . . .	529,55	
A D. Román López, id. cerrajería. . . . .	69,60	
A D. Paulino Duarte, id. id. . . . .	880,40	
A D. Luis Díez, id. id. . . . .	480 »	

**Aguas. Explotación.**

A Canal de Isabel II, consumo de agua en la acequia del Este, en enero y febrero 1914 . . . . .	86,69	
Jornales por elevación. . . . .	169,60	256,29

**Vías férreas. Explotación.**

A D. Erico Sahw de Lara, 25 por 100 comisión por anuncios en los tranvías. . . . .	20 »	
A varios, indemnización por daños causados	210 »	
A D. Joaquín López, por trabajos de reparación en la máquina número 2. . . . .	70 »	
A D. Eustaquio Crespo y D. Anastasio Fernández, por estancia en Colmenar, en enero 1914 . . . . .	52 »	23.566,16
A veintiocho empleados, gratificación por normalidad en el servicio, en enero y febrero 1914. . . . .	452,50	
A varios cobradores, sobrante en sus liquidaciones. . . . .	3,05	
Jornales. . . . .	22.758,61	

**Diversiones. Explotación.**

A D. Manuel González Díaz, 10 por 100 gratificación por arriendo de la plaza de Toros en el año 1913. . . . .	102,50	
---	--------	--

**Imprenta. Explotación.**

A D. Ramón de Salazar, por 8 cantoneras. . . . .	8 »	
A D. Nicasio Ballesteros, por 44 kilos de trapos . . . . .	11 »	
A D. Nicolás Gesse, por vaciado de una cuchilla. . . . .	3 »	
A Sres. Amillo Hermanos, por cuerda. . . . .	1,70	
A D. Ramón Camposorio, por 16 planchas de estereotipia . . . . .	24 »	2.100 »
A la Compañía Arrendataria de Tabacos, concierto de anuncios en la Revista y franqueo concertado para la id. en febrero 1914. . . . .	29,56	
A varios, comisión por anuncios en la id. Reparto de los números 544, 545 y 546 de la Revista. . . . .	204,44	
Gastos menores. . . . .	63 »	
Jornales. . . . .	21,40	
	1.733,90	

**Electricidad. Explotación.**

A Sres. Cuervo Hermanos, por el paso de cable y poste en sus fincas de Villaverde y Leganés en el año 1914. . . . .	108 »	
A la Compañía de los Ferrocarriles de M. Z. y A., canon durante el año 1914. . . . .	10 »	
A D. Bernardino Tomás Zapatero, á cuenta proyecto 2 enero 1914 por construcción caseta para transformador en Villaverde. . . . .	1.000 »	
A D. Ladislao Baena, id. id. 19 enero 1914, por id. id. en Móstoles. . . . .	1.716,50	
A Jefatura de Obras Públicas, depósito por construcción de línea eléctrica y caseta para id. en id. . . . .	73,55	
A D.ª Joaquina López, alquiler del kiosco y terrenos en el Parque de Rusia en febrero 1914. . . . .	28 »	
A D. Antonio Quintano, id. del cuarto bajo núm. 6, de la calle del Baile en Villaverde en id. . . . .	30 »	
A D. Lucio Rodríguez, id. de una casa en Villaviciosa en enero y febrero 1914. . . . .	28 »	20.206,50
A D. Eulogio Benito, locomoción y gastos de estancia y de correo para envío de partes en enero 1914. . . . .	75,75	
A D. Miguel Burdiel, id. y estancia en Villaverde y Humanes los días 6, 7, 8 y del 12 al 21 febrero 1914. . . . .	34 »	
A D. Erico Sahw, id. id. en Villaverde y Fuenlabrada de 8 enero á 7 febrero 1914. . . . .	62 »	
A D. Arturo Alemany, id. gastos de correo y suplidos desde 30 enero á 28 febrero de 1914. . . . .	31,05	
A D. Dionisio Moral, gastos de estancia de varios obreros en Móstoles. . . . .	76,75	
A D. Vicente Verdura, por transporte de 6 postes á la caseta de Carabanchel. . . . .	5 »	
A «Unión Eléctrica Madrileña», por flúido desde 27 diciembre 1913 á 1.º febrero 1914. . . . .	14.440,24	
Jornales . . . . .	2.487,66	

**Terrenos. Explotación.**

A varios, comisión por venta de lotes . . . . .	40 »	
---	------	--

**Tejares.**

A D.ª Isidra Fernández Soto, á cuenta de ladrillos según contrato 7 de junio de 1913. . . . .	450 »	
A D. Justo Garrido, á cuenta id. según id. 1.º mayo 1913 . . . . .	600 »	
A D. Joaquín Domingo, á cuenta id. según id. id. . . . .	600 »	1.847,50
A D. Joaquín Monleón, á cuenta id. según id. 7 julio 1913. . . . .	100 »	
A D. José García Deórico, saldo liquidación 6 febrero 1914, por 4.500 rasillas . . . . .	97,50	

**Viveros.**

A D. Florentino Noguera Cerón, por 27 carros de basura . . . . .	108 »	
A D. Antonio de las Heras, por obras de vidriería. . . . .	986,40	
Jornales . . . . .	300 »	1.394,40



	Pesetas	
<b>Portes.</b>		
A D. Lorenzo Lucas, transporte á San Fernando, almacenaje y peaje de un molino de yeso. . . . .	10 »	171,95
A Compañía de Ferrocarriles de M. Z. A., portes de una expedición de pulpa . . . .	90,10	
A D. Fernando Orejon, por transporte de 2 vagones de carbón y uno de traviesas . .	70,50	
A D. José Alcalde, portes de una expedición á Alcalá de Henares . . . . .	1,35	
<b>Deudores varios.</b>		
A varios, por saldos de sus cuentas. . . . .		31,35
<b>Pagarés.</b>		
Importan los devueltos. . . . .		14.287 »
<b>Depósitos.</b>		
Importan los devueltos. . . . .		31.055,30
<b>Caja de Ahorros.</b>		
Devolución á sus respectivos vencimientos de varias libretas á voluntad. . . . .	15 403 »	253.043 »
Idem á plazos. . . . .	237.640 »	
<b>Obligaciones.</b>		
Comisiones. . . . .		828,81
<b>Obligaciones amortizadas.</b>		
Importan las devueltas á la par (500 pesetas). . . . .		1.000 »
<b>Almacenes.</b>		
A D. Federico Espinos García, factura 31 octubre 1913, por 340 kilos de aceite linaza. . . . .	333,20	21,93
A D. José Alcalde, 10 por 100 comisión por exceso de portes cobrados. . . . .	21,93	
A D. Manuel G. Díaz, por efectos de ferretería . . . . .	193,25	450 »
A D. Laureano Ortiz de Zárate, saldo factura 31 agosto y á cuenta 30 septiembre 1913, por efectos de ferretería . . . . .	450 »	
A D. Federico Batres, factura 31 diciembre 1913, por drogas. . . . .	19,45	132 »
A D. José Polo Romero, factura 13 febrero 1914, por 10 sacos de escayola y 10 de cemento. . . . .	132 »	
A D. Manuel Puente, por 10 sacos de envase de cemento. . . . .	5 »	732,70
A nuestros representados The Beldam Tyre, para pago de neumáticos para automóvil. . . . .	732,70	
Aduanas. . . . .	690,38	258,72
Jornales. . . . .	258,72	
	2.811,63	
<b>Para Vías férreas.</b>		
A D. Gabriel Montero, saldo factura 30 noviembre 1913, por 80.912 kilos de carbón y á cuenta id. 31 diciembre 1913, por id. . .	3.000 »	14.051,84
A Sres. Alvarez Latorre y C. <sup>a</sup> , saldo factura 31 diciembre 1913, por 162.151 kilos de carbón é importe 31 enero 1914, por 133.920 kilos de id. . . . .	14.051,84	
A D. José María de la Torre, saldo factura 30 noviembre 1913, por 205.006 kilos de id. .	7.946,62	2.000 »
A Sres. Hijos de Victoriano Echavarri, á cuenta facturas 12 septiembre y 28 noviembre 1913, por 9.635 traviesas y 7 largueros. .	2.000 »	
A D. Patricio López, facturas 5, 13, 20 y 27 febrero 1914, por torneado de maquinaria. .	1.104,03	1.000 »
A Sres. Munar y Gultart, á cuenta factura 31 mayo 1913, por material de maquinaria. . .	1.000 »	
A D. Silverio Bengochea, saldo facturas 31 julio y 31 agosto y á cuenta 30 septiembre 1913, por id. de fundición. . . . .	1.060,10	210 »
A D. Joaquín López, por trabajos de reparación de las máquinas núms. 2 y 6. . . .	210 »	
A D. Eloy Antuña de Goicoechea, factura 19 noviembre 1913 por tornillos y tirafondos..	125,17	

	Pesetas
A Tornillería del Nalón, factura 10 enero 1914, por 5.195 tirafondos. . . . .	892,15
A Sociedad General de Representaciones, facturas 24, 31 diciembre 1913 y 14 y 29 enero 1914, por herramientas. . . . .	291,85
A Sres. Carde y Escoriaza, á cuenta de 2 cajas para coches grandes. . . . .	956,25
A D. Francisco Iturribarría, factura 27 enero 1914, por metal antifricción . . . . .	350 »
A D. Federico Espinos García, por 1.030 kilos oleonafita ruso y 1.010 kilos de valvolina. . . . .	1.789,05
A la Compañía Industrial de Carburos, por 1.040 kilos de carburo de calcio. . . . .	520 »
	35.297,06
<i>Para Fábrica de electricidad.</i>	
A Sociedad Española de Lámparas Eléctricas «Z», factura 3 enero 1914 por 225 lámparas. . . . .	405 »
A Sres. Siemens Schuckert, factura 27 enero 1914 por 15 contadores. . . . .	514,50
A Verificador Oficial de Contadores Eléctricos, factura 2 febrero 1914 por verificación de 43 contadores. . . . .	183,60
A la Sociedad Española de Electricidad, por 2 motores. . . . .	380 »
A D. J. Dalmau Montero, S. en C., factura 12 diciembre 1913, por material eléctrico. . . . .	127,50
A la Sociedad Anónima Española «Vatímetro B. y B.», facturas 29 junio, 15 agosto, 11 y 22 diciembre 1913, por id. id. y contadores. . . . .	682,35
A la Sociedad A. E. G. Thomson Houston Ibérica, S. A., saldo factura 31 marzo, importe 30 junio, 16 y 28 julio, 30 agosto, 25 octubre, 10 y 27 noviembre, 9 y 30 de diciembre 1913, por material eléctrico. . . . .	4.821,45
A D. Hilario Blanch, factura 2 enero 1914 por un transformador. . . . .	202 »
A Sres. Ochandarena Hermanos, factura 31 enero 1914 por tubos de cobre. . . . .	475,40
	7.791,80
<i>Para Aguas.</i>	
A D. Carlos Dal Re, facturas 31 agosto, 30 noviembre y 31 diciembre 1913 por material. . . . .	354,55
A Compañía de Bombas Worthington, factura 1.º diciembre 1913 por id. . . . .	138,65
A D. Enrique de Castro, factura 31 enero 1914 por reparación de contadores. . . . .	193,50
A Sres. Morgan y Elliot, factura 31 diciembre 1913 por tubos de hierro. . . . .	184,85
	871,55
<i>Para Imprenta.</i>	
A D. Richard Gans, á cuenta factura 28 enero 1913 por maquinaria y material. . . . .	500 »
A Sucesor de J. Neufville, á cuenta factura 31 octubre 1913 por tipo. . . . .	250 »
A Sres. A. Martín y Compañía, factura 29 noviembre 1913 por id. . . . .	451,80
A D. José Casamajó Llorens, por 24 kilos de tinta. . . . .	90 »
A Sres. Ch. Lorilleux y Compañía, factura 31 enero 1914 por 44 kilos de id. . . . .	196,50
A La Papelera Española, á cuenta factura 31 diciembre 1913 por papel. . . . .	500 »
A Sres. Amillo y Hermano, facturas 30 septiembre y 31 diciembre 1913 por pieles, cuerdas y otros. . . . .	517,75
	2.506,05
<i>Para construcciones.</i>	
A D. Manuel G. Díaz, por 820 kilos de alquitrán. . . . .	104,50
A D. Luis Vinardell, por cuenta de D. Manuel González, facturas 11 octubre y 2 septiembre 1913 por material de construcción. . . . .	1.003,08
	1.107,58
<i>Para Terrenos</i>	
A D. Santiago Gómez Soriano, facturas 22 junio y 8 agosto 1913 por trabajos de guarnicionero. . . . .	149 »
A la Sociedad General Azucarera de España, factura 6 febrero 1914 por 10.000 kilos de pulpa. . . . .	1.150 »



		Pesetas.			Pesetas
<b>A D. Julián Villalobos, facturas 27 enero, 2 y 9 febrero 1914 por espuestas y cuerda de cáñamo.</b>					
		76,65			
		1.375,65			
<b>Para Gastos generales.</b>					
A D. Joaquín Moreno Jiménez, factura 4 diciembre 1913 por uniformes para ordenanzas.	84 »				
A Sra. Viuda e Hijos de Blas Olmos, por 2 paquetes de velas.	1,70		52.183,08		
A D. Celedonio Antoranz, facturas 16 y 17 mayo 1913 por espuestas y escobas.	114 »				
A Sres. Hijos de Alexiades, factura 16 febrero 1914 por 2 pasportout.	3,10				
A D. Adolfo Durá, facturas 25 enero, 9, 12, 19 y 21 febrero 1914 por fotograbados.	173,96				
A Sres. Ruiz Hermanos, por 15 presillas de madera.	15 »				
	391,76				
<b>Pagos por artículos de almacén.</b>					
A la Sociedad A. E. G. Thomson Houston Ibérica, S. A., francos 5.783,35 á 6,25 por 100, á cuenta contrato 9 octubre 1912, por seis coches y dos equipos eléctricos.	6.144,80		9.458,62		
A id. id. á cuenta contrato 9 octubre 1912 por id. id.	3.313,82				
<b>Contribuciones é Impuestos.</b>					
A D. Alfonso Carnicero, por el permiso para circulación de coches en Madrid, primer trimestre 1914.	54,05				
Al Juzgado Municipal Distrito de Buenavista, para reintegro del Diario núm. 19, mayor núm. 13 y coplador núm. 47.	164 »				
A la Hacienda Pública, contribución industrial del Letrado D. Fernando Torrecilla, y territorial del solar de la calle del Pacífico, en primer trimestre 1914.	206,31				
A Sres. Merino Hermanos, id. territorial en término de Vicálvaro y Vallecas, desde segundo trimestre 1908 á cuarto id. 1913.	174 »		1.125,72		
A D. <sup>a</sup> Celestina Mateu, id. en término de Vallecas.	17,65				
A D. Emeterio C. García, para pago de contribución industrial.	379,71				
Al Ayuntamiento de Vallecas, derechos de peaje.	1 »				
Al id. de Madrid, por reparación de tuberías en la estación de Cuatro Caminos.	10 »				
Efectos timbrados.	119 »				
<b>Fianzas de Empleados.</b>					
Importan las devueltas.			2.211,50		
<b>Anticipos á Empleados.</b>					
Importan los concedidos.			440 »		
<b>Gastos Judiciales.</b>					
A D. Federico M. González del Rivero, derechos y suplidos en asuntos judiciales en el año 1913.	548,05				
A D. Juan G. Ocampo, facturas 9 y 13 febrero 1914 por id. id. en asuntos notariales.	772,53		1.476,41		
A D. José María de la Torre, factura 3 febrero 1913 por honorarios como procurador de la Compañía.	155,83				
<b>Oficinas de la Compañía.</b>					
A D. Manuel González y González, saldo presupuesto 7 febrero 1914, por obras de albañilería.				292,58	
A D. José Rivera, á cuenta factura 3 diciembre 1913, por obras de solado.				53,08	
A D. Luis de la Rubla, facturas 29 enero y 5 febrero 1914, por obras de vidriería.				1.143,20	
A Sres. Ruiz Hermanos, factura 30 noviembre 1913, por id. de carpintería.				83,40	5.637,26
A Sres. E. F. Escofet y Comp. <sup>a</sup> , factura 6 de noviembre 1913, por 350 metros cuadrados de pavimentos «Unitas».				3.331 »	
A D. Mariano Rodríguez Gil, á cuenta de la construcción de un pozo negro.				234 »	
A la Sociedad Anónima Española Koerting, á cuenta instalación de calefacción.				500 »	
<b>Accidentes del trabajo.</b>					
A D. Juan Gorri, por un aparato vaporizador				5 »	
A D. José Alarcón, por una botella de alcohol.				1,50	
A la Cruz Roja Española de Tetuán, por asistencia de enfermos en noviembre y diciembre 1913 y enero 1914.				100 »	171,12
Jornales.				64,62	
<b>Derechos del Fundador.</b>					
Pagado según el artículo 6.º de los Estatutos.					468,43
<b>Casas.</b>					
Devolución del recibo núm. 19.938.					5 »
<b>Mobiliario y Enseres.</b>					
A los Sres. J. Zugasti, S. en C., por una máquina de escribir «Adler» modelo Klein núm. 115.005, con estuche.				500 »	
A D. J. Díaz, como representante de D. Juan Freig, por una máquina de escribir número 191.016-5 L. C. Smith D. Bros.				855 »	1.935 »
A «La Nationale Caisse Enregistreuse», á cuenta factura 19 noviembre 1913, por una Caja Registradora.				100 »	
A los Sres. Ruiz Hermanos, por 5 escaleras de corredera para los almacenes y 5 bastidores de ventana.				480 »	
<b>Sociedad de Cultura de la Ciudad Lineal.</b>					
Nuestra entrega de cantidades cobradas por su cuenta.					275,50
<b>Agrupación Madrileña.</b>					
Nuestra entrega de cantidades cobradas por su cuenta.					331 »
<b>Don Juan Ron.</b>					
Nuestra entrega por los plazos de terrenos según escritura.					2.000 »
<b>Don Pedro de la Fuente.</b>					
Nuestra entrega por saldo en 31 diciembre 1913, de cantidades cobradas por su cuenta.					270 »
SUMAN LOS PAGOS.					678.522,08
RESUMEN.—Existencia en 1.º de febrero 1914.					438.869,54
Ingresos.					627.276,66
SUMA.					1.066.146,20
Pagos.					678.522,08
Existencia en 1.º de marzo 1914.					387.624,12
Imp. Ciudad Lineal.—Admón. Lagasca, 6, bajo.—Teléfono 1215					

# “MUROPINT”

## La mejor pintura lavable.

SE FABRICA EN 65 COLORES DIFERENTES

DE VENTA EN LAS MEJORES DROGUERIAS