

La Ciudad Lineal

Revista científica de higiene, agricultura, ingeniería y urbanización

AÑO XIX

REDACCIÓN Y ADMINISTRACIÓN: LAGASCA, 6, BAJO

NÚM. 566

Madrid (Canillejas) 20 de Agosto de 1914

SUMARIO: H. G. DEL CASTILLO: La Ciudad Lineal y las regiones palúdicas españolas.—ARTURO SORIA: Filosofía barata.—EUGENIO GARCÍA GONZALO: El alma de las cosas.—URBANIZACIÓN: Nuestras noticias. Un proyecto de la Compañía Madrileña de Urbanización. Anuncios.

LA CIUDAD LINEAL Y LAS REGIONES PALÚDICAS ESPAÑOLAS ⁽¹⁾

(CONCLUSIÓN)

«La miseria es peor que el cólera. Aun en los tiempos mejores, más gente mata la miseria que la peste. Mirad las estadísticas de la mortalidad en nuestras ciudades; ved adonde llega la muerte más rápida, ved donde mueren los pequeñuelos como moscas: en los barrios más pobres. El hombre que mira con ojos indiferentes los estragos de esa peste, el hombre que no se dedica á combatirla y á extirparla, es culpable de un crimen».

«Aquel que obedece á la ley y respeta la propiedad y culda de su familia, pero no se interesa en el bien general y no piensa en aquellos á quienes falta el alimento sino de tiempo en tiempo para darles una limosna, ese no es un verdadero cristiano; no es tampoco un buen ciudadano».

HENRY GEORGE

Progreso y miseria.

«Lo que la agricultura necesita con más urgencia es transformarse gradualmente, combinando el regadío con el secano y desterrando el barbecho de los secanos mediante el riego, mucho ó poco, el empleo de los abonos químicos, la alternativa de cosechas y el cultivo intensivo de regadío. Mientras el labrador se contente con coger seis ú ocho simientes del grano que entierra, mientras no coseche el doble y no sea tan ganadero como agricultor, ni él saldrá de su miseria presente, ni España dejará de ser lo que es: un andrajo tirado en un rincón del mundo, entre Europa y África, de quien nadie hace caso sino para hacer lástimas ó para escupirla.»

J. COSTA

Y pasarían más años—diez, quince, veinte—y aquellos primeros pobladores de la *ciudad lineal* de Lorca habrían atraído á otros muchos, y ya no se contaría por centenares, sino por millares, el número de fincas allí creadas y de agricultores-propietarios allí establecidos. Y trabajando todos, trabajando siempre, el terreno estaría cada vez más cultivado y más fructífero, la

ciudad sería cada vez más hermosa, las fincas serían de año en año mejores, las casas más cómodas, los jardines más frondosos, las industrias más prósperas. Y aquella ciudad lineal de Lorca ya no sólo sería agrícola y urbana, sino que sería también industrial, y junto á las casas,

(1) Véanse los números 563, 564 y 565 de esta Revista.

á las huertas, á los pequeños campos de cultivo, habría grandes fábricas de hilados, de tejidos de seda y de algodón, de aserrar y aprovechar maderas, de materiales de construcción, de quesos y mantecas, de conservas alimenticias, etc. Y fuera de la ciudad lineal, pero inmediatos á ella, habrían ido surgiendo las grandes explotaciones agrícolas, los cortijos y cotos redondos acasarrados como aquellos que con tanto afán, aunque tan en vano, pedía como solución al problema agrario el distinguido escritor y economista F. Caballero (1).

Y pasarían más años, que esa es la misión de los años, pasar y pasar sin descanso. Muchos de los primeros pobladores de aquella ciudad original habrían ya muerto, pero no en tierra extra-

Y aún pasarían más años. Ya no existiríamos los hombres de la actual generación, pero nuestros hijos primero, nuestros nietos y descendientes después, vivirían en una ciudad lineal de Bancos y Academias, de grandes escuelas y hermosos teatros, de ricos palacios y cómodas casas, ciudad de parques, huertas y jardines; verían que les habíamos dejado una hermosa empresa de paz, de trabajo, de redención; verían que habíamos sabido conquistar un pedazo del suelo patrio librándolo de la enfermedad y la miseria y que les habíamos dejado un hermoso ejemplo que seguir al convertir el desierto en oasis, el páramo en jardín, los campos malsanos, abandonados y tristes, en campos feraces, poblados de árboles y de casas alegres, laboriosas, indepen-

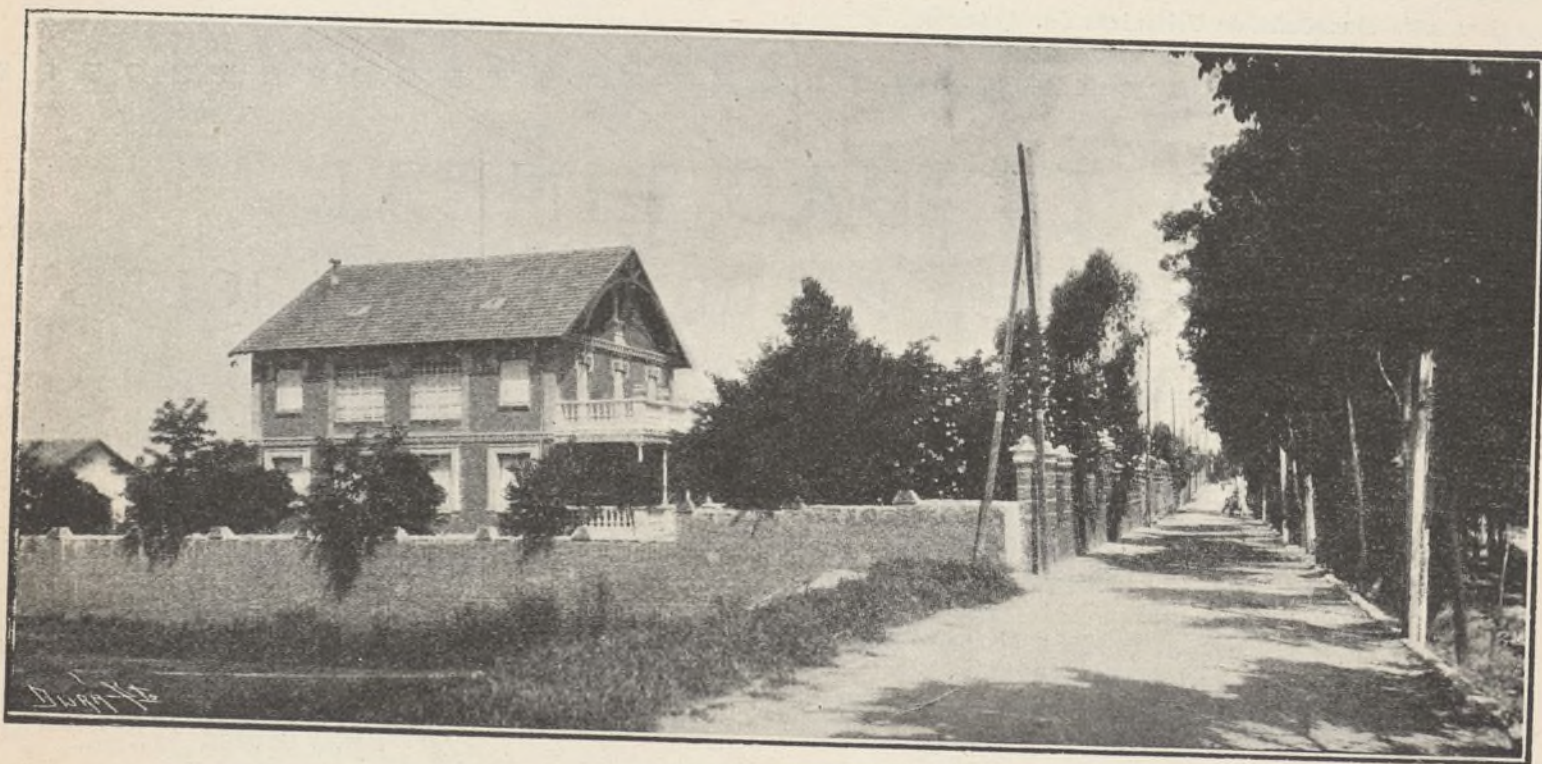

Vista general de "El Descanso", una de las más hermosas fincas de la Ciudad Lineal madrileña, tomada desde la calle principal

ña, abandonados y pobres, lejos de la Patria, sino en su propio hogar, dejando á sus hijos un buen campo que cultivar y un buen ejemplo que imitar. Y como la ciudad lineal es, por su propia naturaleza, de extensión indefinida, aquella primera ciudad lineal de 1914 se habría prolongado llegando en caprichosa y hermosísima línea de treinta y tantos kilómetros, hasta Águilas, á orillas del Mediterráneo, con lo cual sería una ciudad más hermosa y más rica, pues tendría los encantos del mar y la ventaja de un puerto por donde dar salida á sus productos.

(1) «Fomento de la población rural en España». Memoria premiada por la Academia de Ciencias morales y políticas. 1852.

dientes. Y bendecirían nuestro nombre y continuarían nuestra obra prolongando la ciudad lineal á Cartagena y á Murcia creando por todas partes riqueza, salud y bienestar (1).

¿Qué se necesita para esta gran obra altamente beneficiosa para todas las clases socia-

(1) Si nosotros quisiéramos *de veras*, nosotros mismos, sin esperar á nuestros hijos, ni mucho menos á nuestros nietos, podríamos, no sólo planear é iniciar, sino terminar una gran ciudad lineal formada por una faja de 1.000 metros de anchura, que se extendiera en una longitud de 34 kilómetros desde Lorca á Águilas; que luego fuera desde Águilas á Cartagena por el encantador litoral levantino; desde Cartagena á Murcia y desde Murcia á enlazar de nuevo con Lorca. ¡Qué hermosísimo, qué fecundo polígono de colonización original española! Sería labor de menos de veinte años. ¡¡Si nosotros quisiéramos!!

les? ¿Capitales? Ahí están los Bancos á quienes sobran millones invertidos en cuentas corrientes sin interés alguno. Ahí están infinidad de pequeños capitalistas que sacan á su dinero un interés mezquino y que podrían suscribir acciones, obligaciones y libretas de la Caja de Ahorros de la compañía ó compañías colonizadoras. ¿Hacen falta brazos? Á millares permanecen inactivos en España por falta de colocación, á millares tienen que emigrar al extranjero en busca de un pedazo de pan que no encuentran en su Patria. ¿Hace falta dirección técnica? Nuestros ingenieros, nuestros arquitectos, nuestros médi-

Únanse unos cuantos hombres de buena voluntad, lancen la idea y formen cuanto antes una poderosa compañía anónima que se proponga el saneamiento y la colonización en forma de ciudad lineal de esas tierras pantanosas. No se asusten de los millones que hay que gastar, ante los millones que se deben ganar, ante la riqueza que para todos se creará y que entre todos se repartirá, ante la gloria de la labor patriótica y social que se llevará á cabo. No se asusten de las dificultades que hay que vencer, ante la satisfacción de vencerlas, ante el mérito de convertir en encanto y orgullo de España lo que hoy es baldón

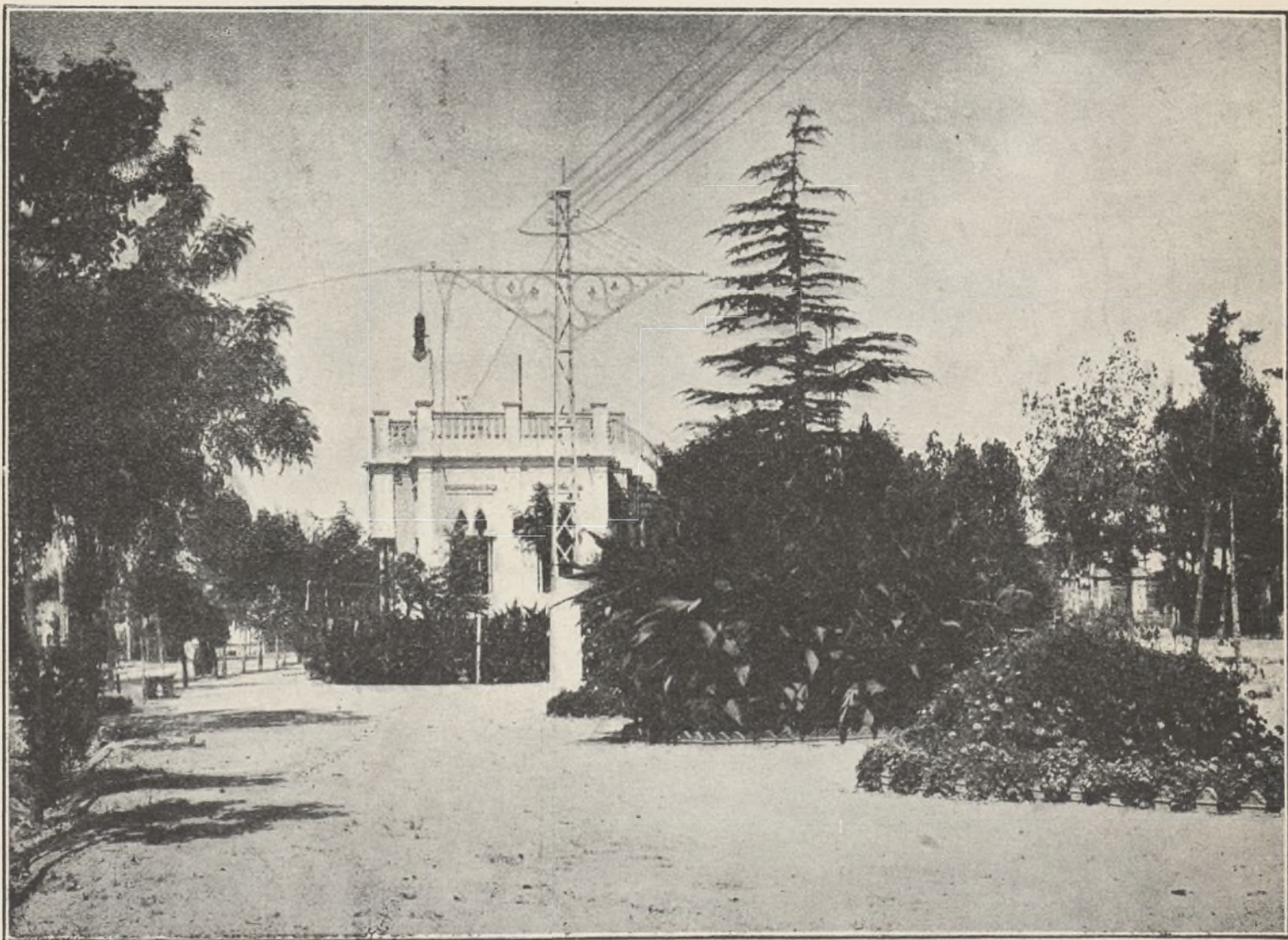

CIUDAD LINEAL MADRILEÑA.—Paseo central de 14 metros de anchura de la calle principal, de 40 metros, donde está situado uno de los kioscos para los servicios de teléfono y vigilancia

cos, nuestros grandes financieros é industriales pueden darla. ¿Qué se espera, pues? (1).

(1) «Los campos van siendo abandonados, la población emigra, las multitudes padecen hambre. ¿Remedios? ¡Si basta mirar á España para percibirlos! A los puertos acuden centenares de miles de criaturas faltos de pan y faltos de trabajo; y por la superficie nacional hay 24 millones de hectáreas, el 48 por 100 del territorio patrio sin cultivo, demandando el trabajo que á aquéllos falta, para producir el pan que piden los ham-

y vergüenza de la misma, transformando una re-
brientos. Ahí está el remedio y fuera de eso no se encontrará ninguno.»

«Ni un campo sin cultivo, ni un solar sin edificación»; ese debe ser el lema de todos los partidos que se interesen por la suerte obrera, que es, en resolución, la suerte de la Patria; porque esa es la traducción al lenguaje económico, del grito con que en todas las latitudes del planeta exhalan las muchedumbres su lamento y su esperanza: «Tierra y Libertad».—B. Argentine. *Esclavitud proletaria*, págs. 81 y 82.

gión de desolación y de muerte, donde no se trabaja, porque el trabajador allí está condenado á sufrir y morir, en una región de alegría, de salud y de riqueza (1).

Esta ciudad lineal ligeramente bosquejada para la vega pantanosa de Lorca, puede también realizarse en las otras comarcas insalubres que la Inspección general de Sanidad del campo señala á la consideración de los gobernantes y á la iniciativa y espíritu emprendedor de los particulares: en las 16.000 hectáreas de la laguna de Villamartín en la provincia de Palencia; en la

yermos de Albaterra, de Alicante á Murcia, y en otras regiones desoladas y pobres de nuestra España que están esperando el consorcio de los tres elementos de producción: tierra, capital y brazos, enlazados y vivificados por una idea bienhechora como es la ciudad lineal, constructora de ciudades y colonizadora y saneadora de campos.

Así, con ideas de paz, de unión y de laboriosidad; con esas tierras, esos capitales y esos brazos, dirigidos por la ciencia maga y redentora, se hará Patria, la verdadera Patria, pues



Hotel de lujo situado en la manzana 88. Es una de las fincas más hermosas de la Ciudad Lineal

extensión de 4 kilómetros de las lagunas de Medina en Jerez de la Frontera; en las llanuras de Espera; en las 36.000 hectáreas de las marismas de Lebrija, entre Sevilla y Cádiz; en los campos

(1) El distinguido doctor Pittaluga dió en el Ateneo de Madrid, el 28 de febrero de este año, una interesantísima conferencia acerca de «Paludismo y política agraria» que debe ser conocida por nuestros gobernantes y hombres de negocios. Véase el número 553, de 10 de abril de 1914, de esta Revista.

como decía el inolvidable, el gran Costa: «... la Patria no está en el desierto, sino en el oasis; no está en el valle de lágrimas donde nos aguarda el sepulturero, sino en el risueño jardín donde nos amamantó nuestra nodriza; no está en la cárcel, ni en el destierro, ni en la aflicción, sino en la libertad, en el hogar y en el honesto goce de la vida».

H. G. del Castillo

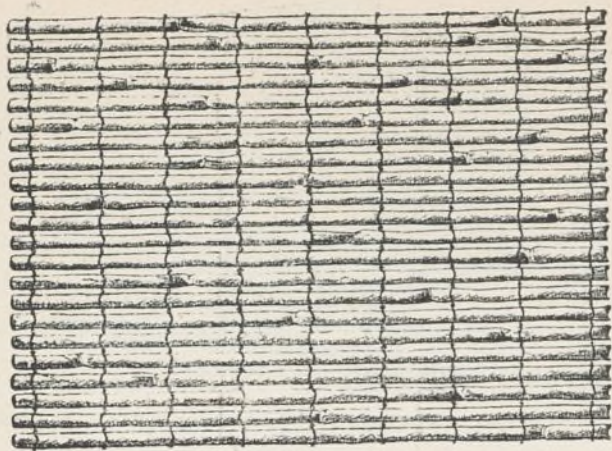

¡CUESTA POCO! ¡DURA MUCHO!

CAÑIZO SEMI-METÁLICO PRIVILEGIADO

(ALAMBRE GALVANIZADO TEJIDO CON CAÑAS)

Lo más práctico ♦ Lo más económico

para procurar una agradable sombra durante el verano, en jardines, huertas, patios, terrazas de casas de campo, villas, balnearios, etc.; para la construcción de cubiertas provisionales, toldos, umbráculos, etc. Empleado también en la construcción de :: cielos rasos por retener perfectamente el yeso ::

Clase A (claro). Ptas. 0,55 el metro superficial.

Clase B (tupido). » 0,75 » »

Anchos: 1^m,01 y 1^m,21 en rollos de unos 25 metros.

(Precios del género tomado en nuestra casa de Madrid).

PÍDANSE CATÁLOGOS Y MUESTRAS Á

FÁBRICAS

RIVIÈRE

FUNDADAS EN 1854

RONDA SAN PEDRO, 58

BARCELONA

Casa en Madrid: calle del Prado, núm. 4

A. E. G. THOMSON HOUSTON IBERICA

CALLE DEL PRADO. 20.—MADRID

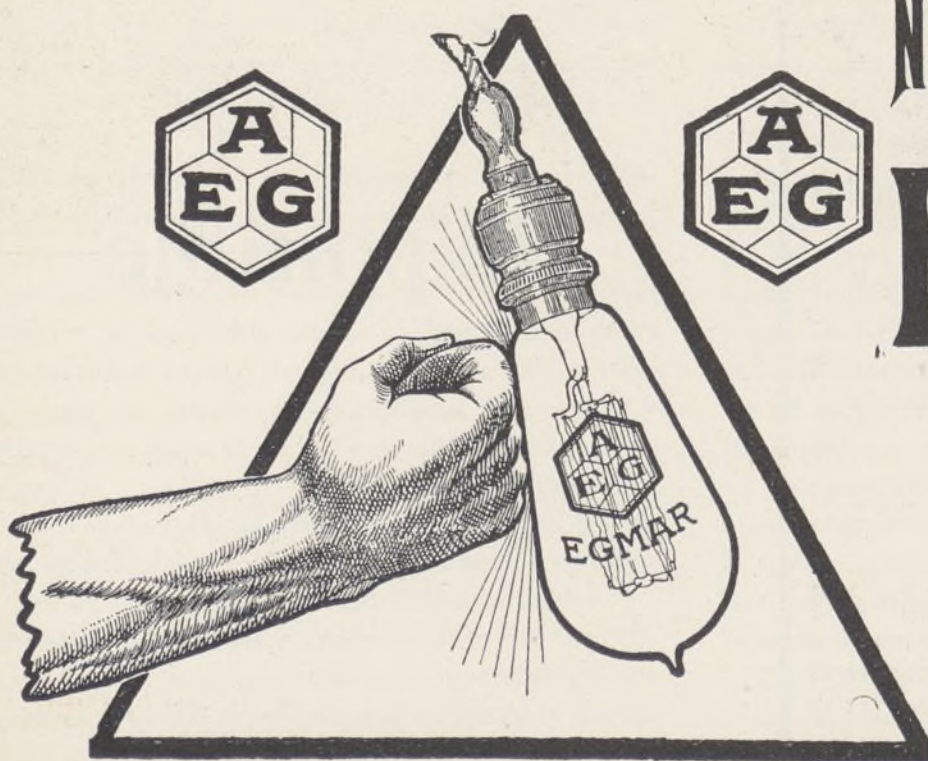

NUEVA LAMPARA

EGMAR

DE

ALAMBRE DE METAL

Única irrompible

Un watio por bujía.

LA CIUDAD LINEAL

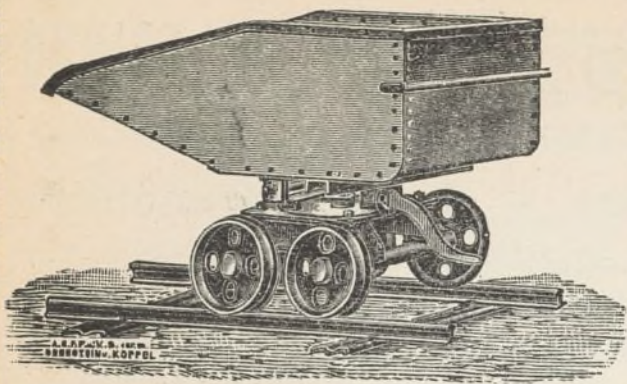

GRANDES
DEPOSITOS
EN
— BILBAO —
— GIJON —
BARCELONA
CARTAGENA

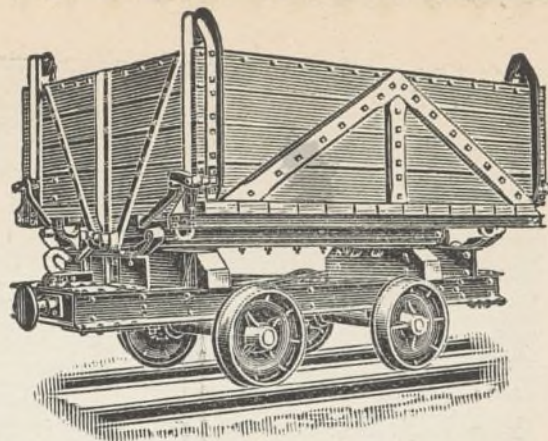

ORENSTEIN Y KOPPEL-ARTHUR KOPPEL (S. A.)

MADRID: Carrera de San Jerónimo, 42

Vías portátiles-Material para vías estrechas,

: : : : : tranvías y ferrocarriles : : : : :

ARRENDAMIENTO DE TRENES COMPLETOS PARA TRANSPORTES

LOS MÁS SELECTOS CHOCOLATES

TES Y CAFÉS

Emilio González

Antiguo dependiente de
VENANCIO VÁZQUEZ



Galletas y Bizcochos ♦ Bombones y Caramelos

Azúcares y Cacaos

Almacén de Aceites de Oliva filtrados

Conservas, Legumbres y Pastas para sopa

CARRERA DE SAN JERÓNIMO, 29

Cuatro Calles

Teléfono 146

NOTA.—Esta antigua casa dedica uno de sus coches al reparto á domicilio en Ciudad Lineal.

Disponible

FILOSOFÍA BARATA

LA BUENA ADMINISTRACIÓN⁽¹⁾

LA ADMINISTRACIÓN DE LA MEMORIA

Es la parte más llana y fácil de la buena administración.

Orden, método, perseverancia en el propósito emprendido, perfeccionamiento incesante de los detalles, tales son las virtudes menudas y los méritos vulgares y corrientes, al alcance del nivel medio de los hombres, que se necesitan para administrar bien la Memoria.

Los archivos y las bibliotecas, los censos periódicos, las colecciones legislativas, el sistema llamado vertical ó memoria de cartón que se va difundiendo por todas las oficinas, las agendas, los almanaques, los aparatos registradores usados en la Ciencia y en la industria, la fotografía, el cinematógrafo, la dactiloscopia, la imprenta y otras mil invenciones, son los elementos anatómicos y fisiológicos que forman en el cerebro de la Humanidad el aparato de sustentación del órgano de la Memoria.

Para gobernar imperios como para gobernar insignificantes fincas rústicas, la buena administración de la Memoria es el complemento natural é indispensable de la buena administración del Tiempo y del Espacio.

Dado caso de conceder á la filosofía intervención en la clasificación de los Ministerios por grandes grupos de actividades sociales, el Ministerio administrador de la Memoria sería uno de los más importantes y, en general, debiera de haber dos clases de Ministerios ó aparatos principales de los cerebros nacionales.

Ministerios no políticos, permanentes, de carácter vitalicio ó de inamovilidad, sólo alterable en casos graves, los ministerios de la buena administración en todo aquello que tiene carácter de permanente ó inalterable, ministerios constantes que pudiéramos llamar coeficientes de los ministerios políticos variables y circunstanciales.

Un ejemplo entre mil. Los empleados públicos deben trabajar como minimum un número de horas variable, según el criterio del partido político imperante.

El ministerio administrador del Tiempo mandaría en todos los ministerios políticos obligando á todos los empleados á concurrir á las oficinas por medio de relojes de firmas, de inspecciones periódicas, de premios y de castigos y evitaría el actual espectáculo de mala administración del Tiempo, aunque sea honradísima, consistente en la falta de asistencia ó desorden de los empleados cuando es ministro don fulano ó la puntualidad y el orden cuando es ministro don mengano.

Los partidos políticos y singularmente los españoles van á la zaga, á retaguardia de los grandes grupos de intereses por ellos representados en vez de ir delan-

te, á la vanguardia, como guías y caudillos de una parte de la opinión pública; y sucede esto porque no cultivan la Memoria, porque no se organizan comercialmente y en caso de hacerlo lo verifican inmoralmente (*caucus*) porque suelen olvidarse de que las IDEAS sólo son fecundas cuando se ayuntan con las PESETAS, cuando los intereses materiales creados por las ideas tienden á vivir y se defienden.

Y para crear intereses, y para defenderlos y engrandecerlos una vez creados es indispensable la buena administración de la Memoria, clasificando y ordenando las fichas ó memorias de cartón de personas, de cosas, de acontecimientos, de resultados.

Inundaciones, terremotos, explosiones, incendios y calamidades varias afligen á los humanos á fecha incierta, mas con cierta periodicidad que requiere estudio ordenado y metódico, previsión y remedios de antemano acumulados de conformidad con lo que resultare de catalogar y clasificar en los archivos y en las fichas de este Ministerio administrador de la Memoria todas las calamidades.

Un ministro buen administrador de la Memoria no se vería sorprendido por ninguna catástrofe, aplicaría en el acto los recursos y los medios previa y previsora-mente acumulados y organizados.

Quien pretenda organizar y administrar bien su Memoria deberá empezar por montar la administración de su Memoria como individuo y establecer por el sistema vertical el censo de todos los parientes, amigos y personas con quienes está en relaciones comerciales, políticas y de cualquier clase, clasificarlas como enemigos, amigos ó indiferentes, anotando en las fichas respectivas los agravios y los favores recibidos y cuantos detalles merezcan ser recordados y que olvidan con el tiempo las personas de más feliz memoria.

Una memoria de cartón á la que se consulte siempre que tengamos un asunto con persona cuya ficha conservemos, es utilísima, equivale á tener siempre á mano un director espiritual completamente desinteresado é imparcial que nos advierte lo que debemos hacer en lo porvenir deduciéndolo de las enseñanzas de lo pasado.

Complemento curioso y útil de esta administración de nuestros asuntos personales es el libro diario íntimo en que anotemos nuestros actos, nuestros juicios y las impresiones que en nosotros causan los sucesos y las personas, escrito, por supuesto, con la discreción nece-

(1) Véanse los números 563, 564 y 565 de esta Revista.

saría para que en caso de extravío no sea entendido más que por nosotros mismos y no pueda ser arma contra el que escribió.

Del propio modo organizaremos y administraremos la Memoria en lo concerniente á nuestra profesión, oficio, ocupación ó cargo que desempeñemos.

Consultando con frecuencia las fichas ó cartones que empleemos en la administración de nuestra Memoria nos sentiremos, en la lucha por la vida, más fuertes que aquellas personas que no sepan administrar su memoria, nos sentiremos amparados y protegidos por una fuerza superior en virtud de la cual, aunque tengamos

poco talento, podremos luchar con éxito con otros hombres más entendidos.

La buena administración de nuestra Memoria es á los ojos de los demás, como una lente de cristal ó microscopio que amplifica extraordinariamente nuestras aptitudes, nuestras facultades y nuestros méritos.

En muchos centros oficiales y particulares hubo siempre *ratones de oficina* que supieron sostenerse y medrar por la buena administración de su Memoria y la mala administración de los demás jefes y compañeros.

Arturo Soria.

(Se continuará)

EL ALMA DE LAS COSAS⁽¹⁾

¡Ah! ¡El alma de los muebles familiares, el alma de los objetos que nos rodean! ¡Quién tuviera la sencillez fra-angélica de un Francis Jaume para cantarla en toda su trágica y fraternal ingenuidad!

E. GÓMEZ CARRILLO

I

Lo que existe en el plano ó mundo suprafísico es visto, sentido ó intuído por el hombre interno; pero como el cuerpo físico es aún muy denso, no impresionan al cerebro estas percepciones recogidas durante el sueño, y no las recuerda en el estado de vigilia.

Los videntes, ciertas personas en estado anormal, los vates nos hablan del alma de las cosas, y no damos á sus asertos otro valor que el de visiones creadas por una exaltada imaginación.

¿Y cómo el positivismo científico ha de dar crédito á tales visiones, si le cuesta trabajo admitir el alma humana, ya que escapa al análisis de los más refinados medios—con ser éstos muy sutiles—de que dispone la Ciencia?

Pero, si los incrédulos no admiten el alma misma, al menos su vehículo áurico de expresión, el cuerpo suprafísico, etéreo, astral ó periespíritu, por su directa relación ó influencia sobre los más sutiles elementos físicos últimamente conocidos de la Ciencia, empieza á ser admitido y constatado.

Este cuerpo áurico — del cual con tanta frecuencia nos ocupamos en los artículos de higiene psíquica, pues su conocimiento le conceptuamos interesantísimo, no sólo por lo que afecta á nuestra doble vida fisiológica y psíquica, si que también porque es el puente que nos lleva al posible

conocimiento de otros mundos ó planos de vida ultrafísicos—, el cuerpo áurico, repetimos, no es privativo del hombre. Le tienen todos los seres vivos: más aún, le tienen también todas las cosas mal llamadas inanimadas (2). La diferencia entre el alma de los seres vivientes y el alma de las cosas, radica en que aquéllos la tienen propia y semejante entre los de la misma especie: la de un perro, por ejemplo, con la de otro perro, la de un pez con la de otro pez; mientras que la de las cosas la tienen adquirida por reflexión, esto es, el alma que vamos dejando en ellas. ¡Cuán diferentes el alma de dos libros, hechos del mismo papel, de dos sillones, de la misma tela, pero que le han usado constantemente, el uno un misántropo y el otro un San Francisco de Asís!

Extraña parecerá á muchos la aseveración de que dejamos alma en las cosas que tocamos, en los sitios que frecuentamos, en lo que constantemente nos rodea, dado el concepto ancestral preconcebido de que el alma es una, indivisible, idéntica, invariable, inmortal y demás caracteres que le asigna la antigua psicología. Estos caracteres serán peculiares al «alma del alma», al Es-

(1) Hacemos un alto en nuestros artículos de «Higiene psíquica» para intercalar algunos de «El alma de las cosas», pues así como aquéllos han servido para la más fácil comprensión de éstos, á su vez éstos, además del interés que en sí encierran, nos facilitarán la continuación de aquéllos. Véanse los números 532, 540, 546 y 558 de esta Revista.

(2) Y ¿cómo no han de tenerlo si están formadas de moléculas y átomos que, á su vez, tienen también su aura, su alma?

píritu, al Yo superior. El alma á que nos referimos es el conjunto de sensaciones, sentimientos, querer, pensamientos, creencias, etc., que constituyen la personalidad, el yo personal ó inferior. El alma, bajo este concepto, es variable, cambiante y perfectible.

Estos sentimientos, estos querer, estos pensamientos dentro de su plano ó mundo (1) de manifestación, son realidades concretas, definidas, con su forma y color característicos — nos servimos de adjetivos del mundo físico por carecer de terminología propia de otros mundos—, como los seres que vemos y palpamos con los sentidos materiales.

Los mundos ultrafísicos á que se refiere la Nota no están fuera de este mundo físico, no son extraños á él, antes bien, son su alma y él está en ellos y ellos en él, integrándose y formando una unidad, como la unidad hombre no la constituye sólo el cuerpo fisiológico, sino también su alma ó sus vehículos de expresión: los cuerpos etéreo-astral, mental y moral, los cuales no son ajenos ni extraños al cuerpo físico sino que con él se integran, relacionan y conviven (2).

Este concepto de la psiquis del alma perfectamente racional y lógico, pues está en armonía con lo que la Naturaleza en sus manifestaciones nos enseña, quita la extrañeza á la aseveración que antes hemos enunciado. Comunicamos algo de nuestra alma á lo que nos rodea. Lo extraño, lo antinatural, lo ilógico fuera lo contrario. Díganlo, sino, la ley de analogía y, entre otras, las máximas y axiomas «En la tierra como en el cielo», «El microcosmos como el macrocosmos» y «Todo está en todo».

¿No prescribe la higiene fisiológica la desinfección de ropas, muebles y habitaciones, porque sabe que nuestro cuerpo deja en ellos parte de sí mismo?

¿Por qué no hemos de dejar también en ellos parte de nuestra alma ó, lo que es lo mismo,

(1) «De otro mundo ó de otros mundos invisibles es conveniente hablar aquí. Me refiero á los «mundos ultrafísicos», al «astral», á los «mundos espirituales», á las «mansiones de las almas»... de los que no hay nadie que no haya leído algo, de los que no hay nadie, posiblemente, que se dé perfecta cuenta. Su realidad es innegable, evidentísima, sobre todo desde que el metapsiquismo los ha sometido á control»...—Quintín López. «Los artículos de mi fe».

(2) De esta relación y mutua influencia nos ocupamos más particularmente en los artículos de Higiene psíquica.

parte de nuestros cuerpos psíquicos impregnándoles de magnetismo, de fuerza vital, de afectividad, de volición, de pensamiento bueno ó malo?

El materialista que no concede realidad más que á la materia física, dirá que no hay paridad en los dos interrogantes, pues lo que deja nuestro cuerpo es algo real, mientras que lo otro es ilusorio.

No es esta ocasión de entrar en disquisiciones metafísicas acerca de cuál es más real, si la substancia de los cuerpos físicos ó la de los cuerpos psíquicos. Nos basta, por el momento, recordar la deducción á que ha llegado la ciencia física. En último análisis, las manifestaciones de la materia, como las de los flúidos luz, calor, electricidad, magnetismo... como las de la psiquis sensaciones, voliciones, pensamientos... son substancialmente una y la misma: la vibración, diferenciándose sólo en grado cualitativo y cuantitativo; pues mientras el grado vibratorio de la substancia de la piedra es de cuatro, por ejemplo, la del árbol es de cuarenta, la del hombre de cuatrocientos, la del magnetismo de cuatro mil, la de la psiquis del sentimiento, del pensamiento, de cuarenta mil.

Considerado así el asunto, el concepto de la Naturaleza es más vivo y se aprecia más la solidaridad, influencia, relación y dependencia que exista en Ella desde lo más inferior á lo más superior; desde el mineral al arcángel. Y, limitándonos al tema que tratamos, nos damos perfecta cuenta de cómo las manifestaciones del alma, los sentimientos, las voliciones, los pensamientos, son, en su plano, de una realidad más superior que la de los objetos que palpamos, é influencia á éstos más que éstos á aquéllas, ya que lo más fuerte, lo de orden superior, domina á lo inferior.

Este es el fundamento en que se apoya la afirmación de que el hombre, que es la manifestación superior de la Naturaleza que en este mundo conocemos, es el rey de la tierra, pues tiene en sí poderes para sojuzgar á todo lo inferior. Y esta es la clave que, debidamente interpretada, nos daría la explicación de todos los fenómenos suprafísicos, por maravillosos ó milagrosos que nos parezcan.

Eugenio García Gonzalo.



NUESTRAS NOTICIAS

El mapa en colores que como suplemento se publicó en el último número de nuestra Revista, ha llamado grandemente la atención de nuestros lectores por lo fielmente que reproduce un trozo de Ciudad Lineal ideal con la disposición de las calles, de las manzanas, de los lotes y de las fajas que forman los bosques aisladores y zonas de vegetación de toda Ciudad Lineal.

Como suplemento al número actual, repartimos a nuestros lectores otro grabado tricolor que reproduce el corte de la calle principal ó calle-eje de una Ciudad Lineal ideal. Este grabado, como el del número anterior, es copia en pequeño del que la Compañía Madrileña de Urbanización ha hecho con destino á la Exposición Internacional Urbana de Lyon. Su autor es también el laborioso delineante de nuestras oficinas, señor Noriega.

El plano representa una calle de 60 metros de anchura, con cuatro hileras de árboles y cinco espaciosos andenes; el del centro de 20 metros, destinado al gran tráfico, tiene una doble vía de tranvías eléctricos; los otros dos, de 10 metros cada uno, destinados á peatones, aceras y carruajes de lujo.

Esperamos que este plano será tan del agrado de nuestros lectores como ha sido el publicado en el número anterior.

Industria nacional

El día 13 visitó el Consejo de nuestra Compañía la estación de Colmenar Viejo con motivo de probar los coches nuevos de 1.ª y 2.ª clase contruidos en nuestros talleres. Resultan muy sólidos, cómodos, de buen aspecto interior y exterior. Pueden presentarse en cualquier parte en competencia con los mejores constructores.

El Consejo salió muy satisfecho de la obra de nuestros talleres así como de la vía perfectamente conservada y de la limpieza, buen orden y buen gusto de todos los detalles de la estación de Colmenar Viejo que también puede presentarse en competencia con las mejores de su clase en el extranjero y en España.

El jardín es muy apreciado por los viajeros y vecinos del pueblo.

D. Carlos Prast presta un gran servicio al pueblo madrileño con su «Moción presentada al Excmo. Ayuntamiento por el Alcalde presidente Excmo. Sr. D. Carlos Prast y Rodríguez de Llano proponiendo se interese

del Excmo. Sr. Ministro de Fomento la rebaja en las tarifas de transportes de ferrocarril, para esta Capital, de los artículos de primera necesidad, que tienen recargo en relación á los de otras provincias, para el abaratamiento de las subsistencias».

Pide en ella tres cosas justísimas é interesantes para Madrid y por consiguiente para la Ciudad Lineal.

Primera. Que se dirija respetuosa instancia al Excelentísimo Sr. Ministro de Fomento, exponiendo las razones que anteriormente se dejan reseñadas é interesando que se suprima el margen perjudicial y gravoso que en contra de los transportes á la Capital figura en las tarifas de los ferrocarriles, equiparando á esta población á las condiciones que disfrutaban otras regiones y pueblos más favorecidos.

Segunda. Que se interese del Excmo. Sr. Ministro de Fomento, que se llegue á un estado definitivo que permita que los aceites, vinos, cereales y demás artículos de consumo, se reciban en Madrid al precio unitario de 0'04 pesetas tonelada y kilómetro, como en la mayoría de los casos recibe estas mercancías Cataluña, con lo cual se realizará una obra de justicia y de positivos beneficios á los intereses agrícolas, á los consumidores y las mismas Empresas ferroviarias.

Tercera. Que se interese para la gestión necesaria en virtud de las anteriores propuestas cerca de los Poderes públicos la cooperación más íntima y eficaz de las clases mercantiles y la industria de Madrid, y en su representación, las Cámaras de Comercio y de la Industria, Círculo de la Unión Mercantil, Gremios y las demás representaciones constituidas.

Al aplauso con que ha acogido la Prensa este propósito del Alcalde unimos el nuestro.

Ya era hora de que los madrileños empezaran á defenderse.

No estaría de más formular un completo Memorial de agravios de Madrid añadiendo á la moción de don Carlos Prast otra fundada en los datos publicados en el trabajo meritísimo de D. Abilio Calderón, Director de Obras Públicas, «Relaciones estadísticas» y de las «Estadísticas gráficas de las obras públicas en España», de que nos ocupamos en nuestra Revista del 10 de julio último, pidiendo que el presupuesto de Obras Públicas sea distribuido equitativamente de hoy en adelante compensando lo que unas han recibido de más con lo que han dejado de percibir las otras provincias hermanas ó primas.

Si el Memorial de agravios ha de ser completo habría que escribir bastante.

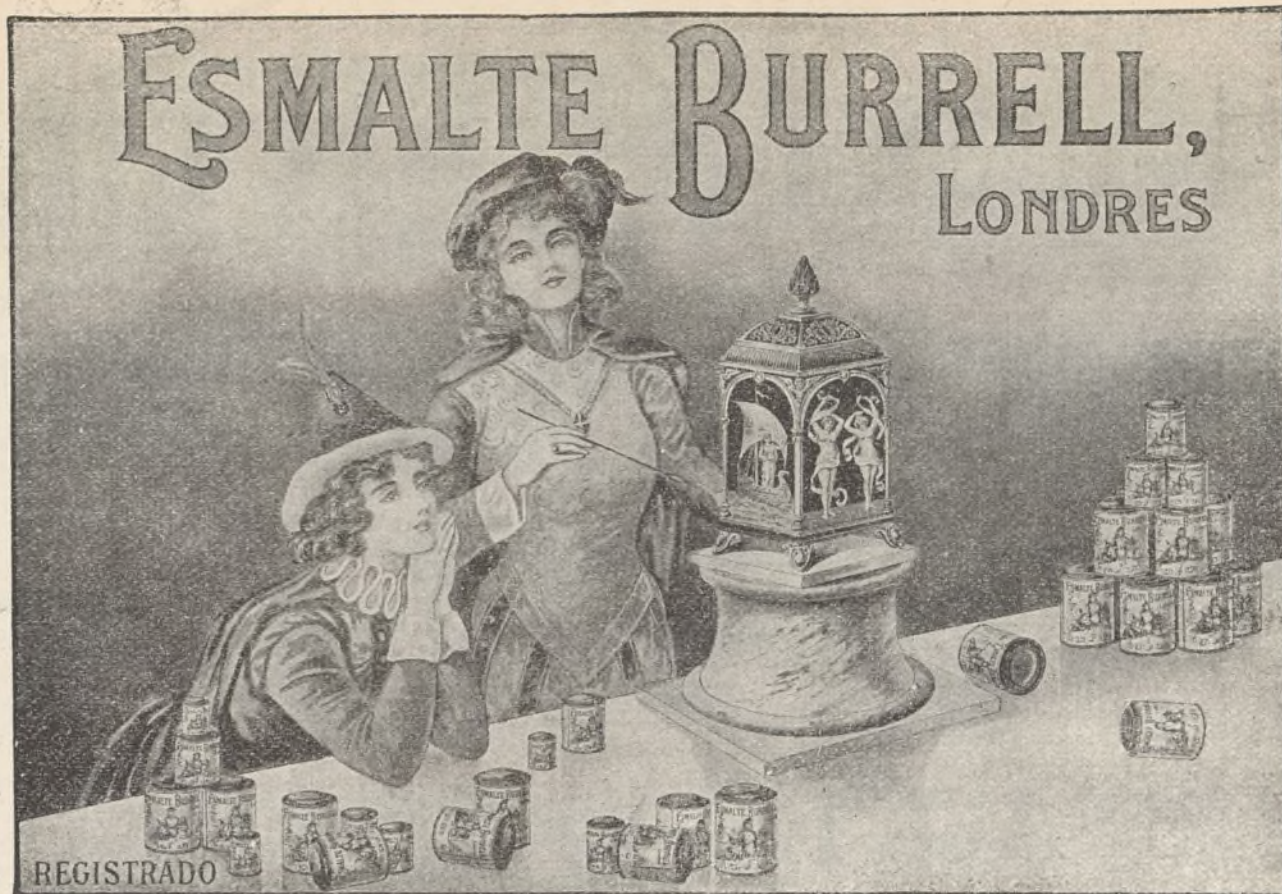

EL ESMALTE BURRELL

UN buen Esmalte es uno de los artículos más difíciles de hacer para el fabricante de pinturas y colores. La maquinaria de moler ha de ser perfecta, y los materiales tienen que ser los mejores que se puedan obtener; además se necesita, lo que es muchísimo más importante, el CONOCIMIENTO.

La casa Burrell ha estado fabricando Esmaltes por sesenta años, durante cuyo tiempo ha acumulado el conocimiento indispensable para la fabricación de un Esmalte verdaderamente perfecto. Se puede probar esta afirmación ensayando el Esmalte Burrell.

El Esmalte Burrell se seca dejando un brillo inmejorable y conservando una superficie dura y permanente á toda prueba. Se fabrica en 100 hermosos colores ó matices, variedad que se presta á todos los gustos. Se vende en latas decoradas muy artísticamente, de tres tamaños diferentes, ó en bidones de uno y cinco kilos.

PÍDANSE PRECIOS Y TARJETAS DE COLORES
Á LOS FABRICANTES:

BURRELL & CO., Ltd.,

"Tower House," 40, Trinity Square, Londres, E. C.

Ó Á LOS ÚNICOS REPRESENTANTES PARA LA PROVINCIA DE MADRID,

Compañía Madrileña de Urbanización

APARTADO 411, MADRID.

ALMACENES DE LA CIUDAD LINEAL.—TELÉFONO 1.215

S^{DA}D. A^{MA}. ESPAÑOLA

KOERTING

BARCELONA, SEVILLA, VALENCIA, ZARAGOZA

Teléfono 1.664

MADRID
FLORIDABLANCA, 3

Apartado 526

CALEFACCIONES CENTRALES

por vapor á baja presión y por agua caliente

Más de 100.000 instalaciones
hechas en todo el mundo

Bombas para elevación de aguas
Aparatos por chorro. Maquinaria

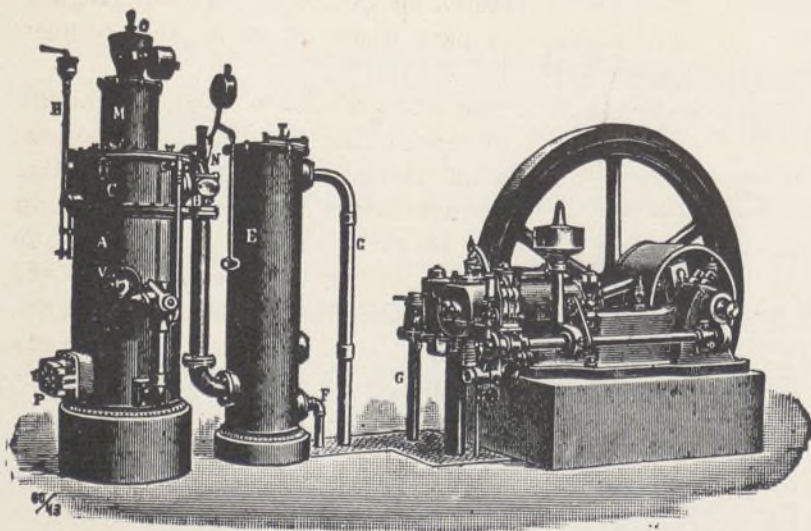

MOTORES

de gas pobre, gas de
alumbrado, bencina y
: : sistema Diesel : :

Electricidad

Trabajos efectuados en la red eléctrica durante el mes de julio:

Barajas.—Se templaron dos acometidas y se arreglaron cuatro; se arreglaron varios cruces; se levantó un poste; se arreglaron 4 luces del alumbrado público y se cambiaron 3 aisladores de baja.

Fuenlabrada.—Hacer 4 acometidas para otros tantos abonados nuevos; cambiar 47 lámparas del alumbrado público; poner 10 postes en las eras; poner aislador de alta y arreglar dos brazos del alumbrado público.

Hortaleza.—Se cambió un tornapuntas y dos postes y se levantaron 11; se templó la línea de alta; se cambiaron los aisladores de las líneas de alta y baja; se cambió la línea y se pusieron tres tornapuntas y dos lámparas de alumbrado público.

Humanes.—Arreglar una acometida.

Móstoles.—Se puso una luz en una era; se arregló una farola pública; se varió la salida de alta de Villaviciosa y se varió de lugar una farola pública por estorbar en una fachada.

Tetuán.—Se montó un motor en la estación y otro en Mahudes para una bomba; se colocaron varios postes en las Cuarenta Fanegas y en las calles de Santa María y O'Donnell y se arreglaron varias acometidas.

Vicálvaro.—Se cambiaron dos postes y se arreglaron cinco acometidas.

Villaverde.—Se arreglaron 3 brazos del alumbrado público y 3 acometidas; se colocaron 6 postes de cemento en la línea de alta; se arreglaron 4 luces del alumbrado público; se templaron dos líneas de baja y algunos vanos en la de alta; se arregló una luz a la Asociación de Propietarios y dos palomillas en la red de baja. Además se ha impreso gran actividad a los trabajos en las casetas de transformación de nueva planta, en las líneas de alta tensión de la red de Villaverde, trabajos que como tendido de nuevas líneas al barrio de la China y reparación total de la línea de empalme de Villaverde a Gasificación, se terminarán en el mes de agosto quedando todas las líneas de esta red en perfectas condiciones de seguridad y funcionamiento.

Villaviciosa.—Arreglar tres acometidas, dos farolas del alumbrado público y hacer una instalación.

En la actualidad, se estudia también por el servicio técnico de la Compañía, una transformación completa de los servicios en Ciudad Lineal, a fin de que desaparezca todo lo provisional y quede ya en la forma definitiva para el porvenir, teniendo en cuenta el creciente desarrollo y prosperidad de los negocios de electricidad explotados por la Compañía.

Almacenes de la Ciudad Lineal

Durante el pasado mes de julio se han recibido y dado entrada en Almacén, los materiales siguientes:

De la Sociedad Anglo-Española de Cemento Portland, 30.000 kilos de cemento «El León».

De la casa García y Compañía, una trituradora de martillos número 2, con engrasadores Stauffer para grasa consistente, para la fábrica de yeso de San Fernando del Jarama.

De los Sres. M. Ballarín y Compañía, 2 puertas de

ballesta giratorias con montante de 3 milímetros y una puerta de 1,40 por 2,91 metros.

De los Sres. Siemens Schuckert, 6 pararrayos de antenas para 20.000 voltios.

De la Compañía Ingersoll Rand, un compresor «Ingersoll Rand», modelo número 1, de 152 por 152, un engrasador de cilindro, 7 llaves, grifo de purga, paquete de empaquetadura, muelle de válvula de aspiración y muelle de refolgo.

De la Sociedad A. E. G. Tomson Houston Ibérica, 230 kilos de hilo de cobre de 3 y medio milímetros, 1.000 metros de hilo serie B, de 2 y medio milímetros y 1.000 metros de hilo de 1 y medio milímetros.

De La Oxhídrica Española, 1.040 kilogramos de carburo de calcio.

De D. Jaime Bonay, 1.440 kilos de aceite C para unto de vía.

De D. José Díaz, 38 casquillos para interior de trolley, 25 kilos de estaño rebajado, 22 escuadras de latón para el bastidor del coche a Colmenar y 20 medios cojinetes de bronce para la rueda motora de los coches 4 al 11.

De la Sociedad Anónima Tubos Forjados, 10 roscas interiores de 51 milímetros, 25 reducciones de hierro galvanizado de 25 a 15 milímetros, 25 curvas de hierro galvanizado de 25 milímetros, 500 metros de tubo de hierro galvanizado de 25 milímetros y los suministros de carbones, material para vías y obras, aguas, etcétera, necesario para atender nuestro servicio.

De nuestra representada The Beldam Tyre Co. Ltd., 44 neumáticos insuperable, 45 ranurados, 15 con remaches de acero para automóviles, 12 cubiertas ranuradas de 26 por 2 y medio y 12 cámaras «Extra Strong» de 650 por 65 para motocicletas, mercancía que está obteniendo gran aceptación en el mercado.

Se han establecido nuevos depósitos en Madrid de huchas Grab en las casas A. M. Crespo, Fuencarral, 17; José Hipola, Preciados, 4 y Antonio Gastón, Plaza del Rey, 5.

OFICINA DE VENTA.—Por pedidos hechos a nuestros Almacenes, se han servido 400 kilos de Muropint para provincias, y se ha establecido en Madrid un nuevo depósito de esta pintura en la casa Felipe Gómez, Hortaleza, 24.

Las fiestas de Bellas Vistas

Verdaderamente hermoso era el espectáculo que presentaba el frondoso pinar de la Dehesa de la Villa en estos días de festejos, en donde se han congregado millares de familias para disfrutar de aquel hermoso panorama.

Podemos decir que esta gran masa de público acude todos los días, y en particular los domingos, concurrencia que ha de aumentar al saber que por aquellos alrededores se han instalado varios merenderos con verdadero confort y baratura, particularmente el que visitamos con motivo de las fiestas, ó sea el titulado «El Pinar», de José Esteban, situado casi en la parada del tranvía a la Dehesa de la Villa, pasada la alambrada del Colegio de la Paloma, a mano derecha, en donde hacen comidas de encargo y se alquilan hornillas.

Ha de ser uno de los merenderos más concurridos.

UN PROYECTO DE LA COMPAÑÍA MADRILEÑA DE URBANIZACIÓN

PLANO DE LA DISTRIBUCION DEL SOLAR

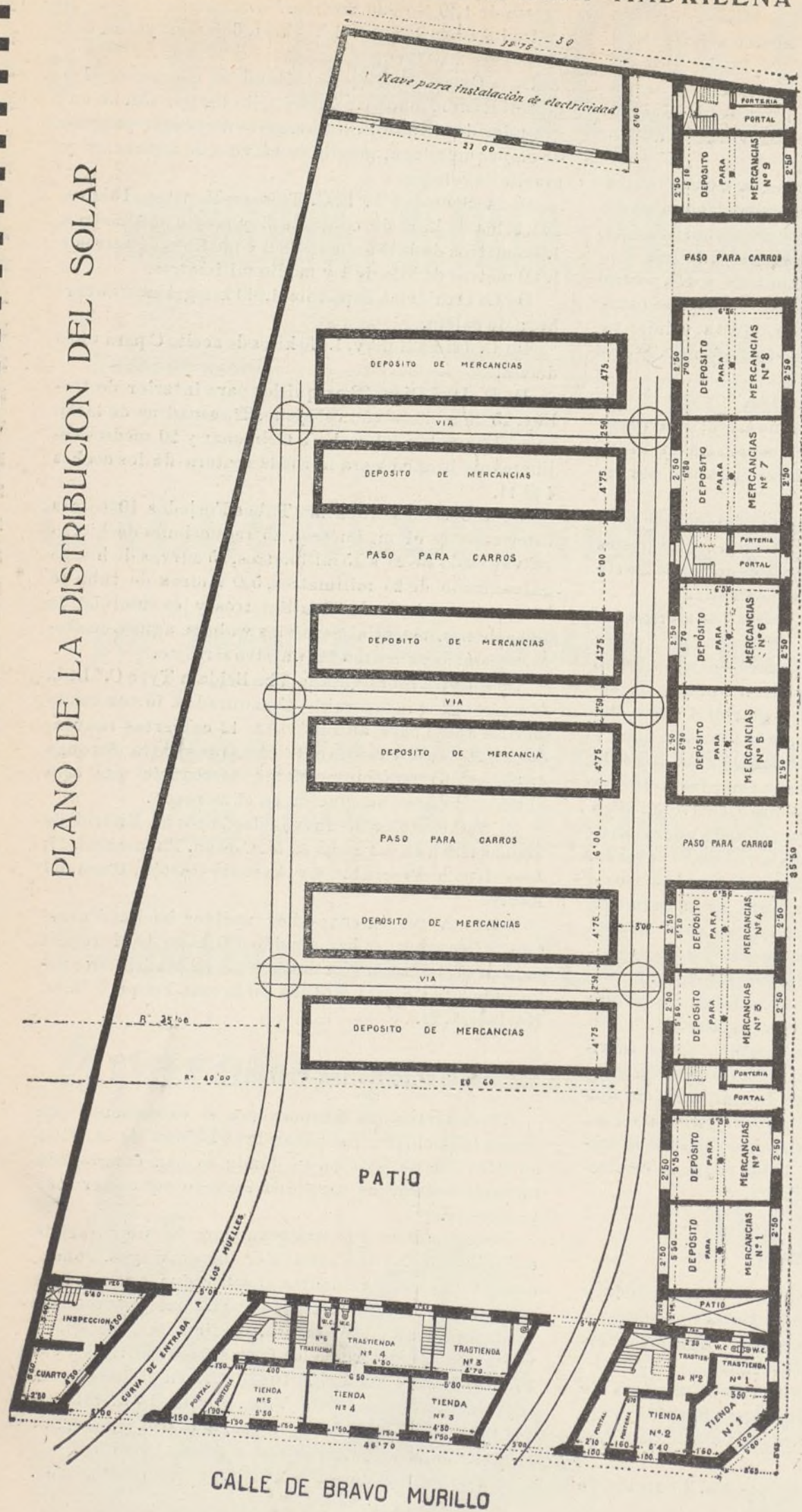

La guerra europea y la parálisis industrial y comercial consecutiva ha suspendido el propósito que se tenía de empezar las obras de los almacenes y de una casa de renta en el solar propiedad de la Compañía en la calle de Ticiano esquina á Bravo Murillo.

Mas como el proyecto no está abandonado sino aplazado por las circunstancias por que pasan todos los negocios daremos una idea del proyecto.

El solar, que mide 46,70 metros de fachada á la calle de Bravo Murillo y 85,50 metros de fachada á la calle de Ticiano, será aprovechado en su interior para muelle de mercancías y en la parte de fachada á las calles de Bravo Murillo y de Ticiano para casa de cinco pisos distribuida en 74 viviendas baratas, dando preferencia á clientes, empleados y obreros de la Compañía.

En las tiendas de la planta baja se dará preferencia á las que se destinen á las mercancías que han de ser descargadas en los muelles, yesos de Vallecas, vinos tomados del ferrocarril del Mediodía en su estación de Vallecas y transportados por nuestras líneas, leches y carbones de Colmenar Viejo y demás pueblos de la Sierra para su posterior distribución por Madrid ó por los mismos interesados ó por un servicio que montará la Compañía.

PROYECTO DE EDIFICIO
PARA LA
COMPAÑÍA MADRILEÑA DE URBANIZACIÓN

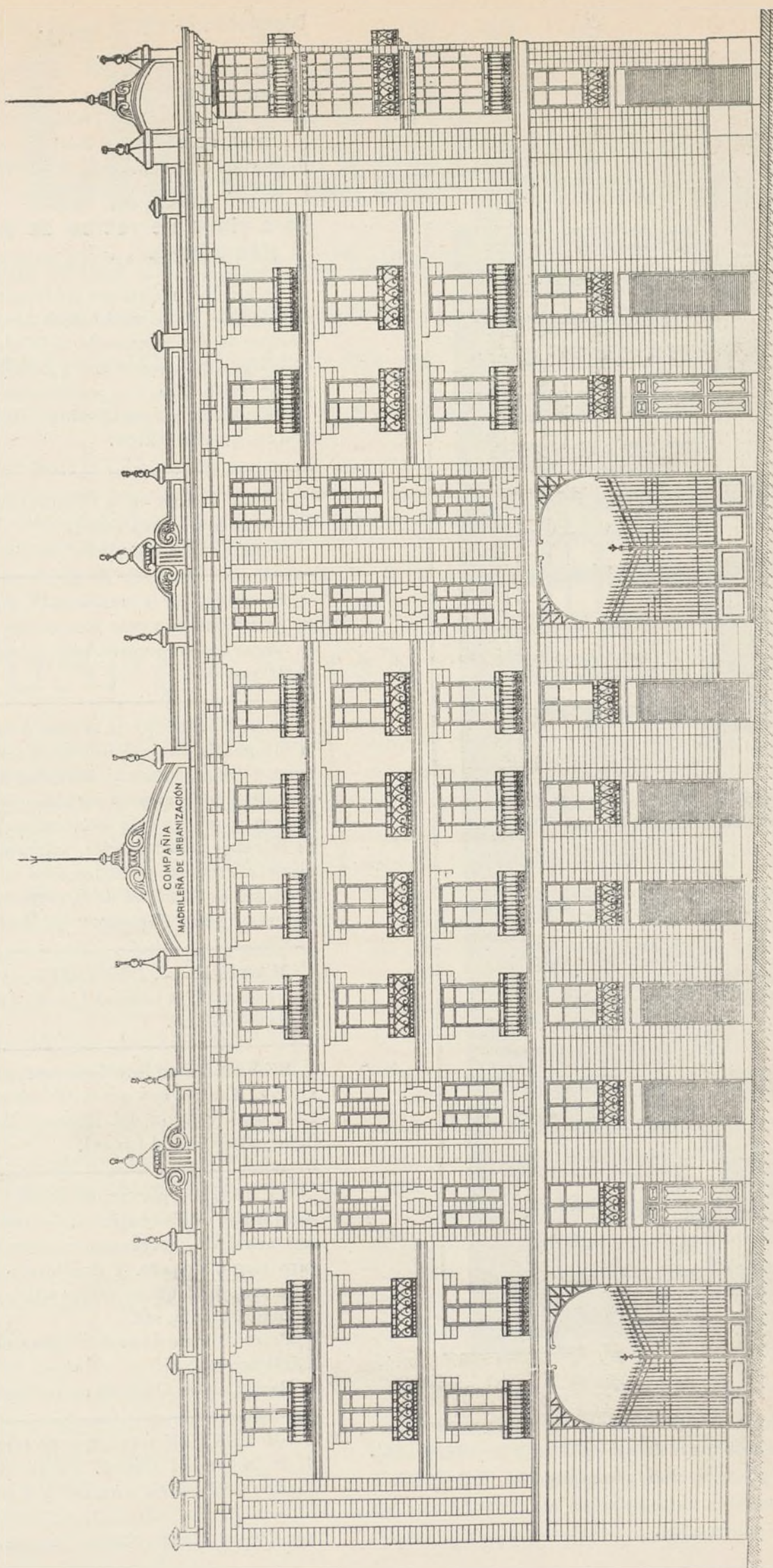

FACHADA DE 46,70 METROS Á LA CALLE DE BRAVO MURILLO

FACHADA DE 85,50 METROS A LA CALLE DE TICIANO

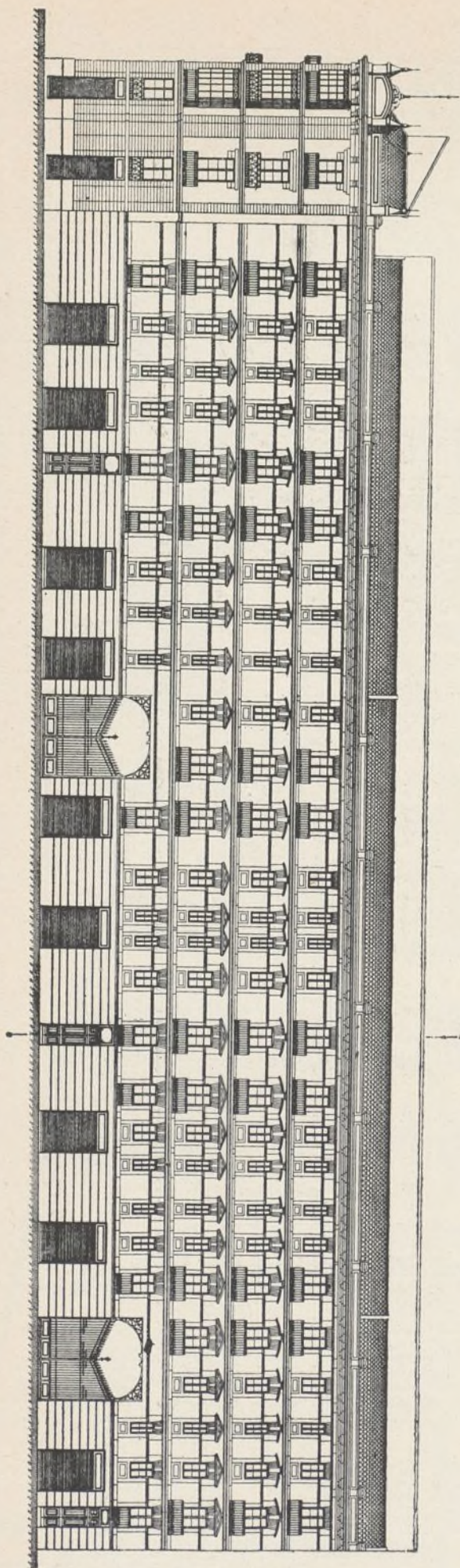

No obstante el aplazamiento de este proyecto, admitimos proposiciones de capitalistas y de constructores para la construcción y explotación del edificio ó para la venta de la parte de solar no ocupada por los servicios de mercancías.

Dirección telegráfica y telefónica

Cuantas personas tengan necesidad de dirigir telegramas ó telefonemas á la Compañía Madrileña de Urbanización deben hacerlo en la siguiente forma: «LINEAL-TELÉFONOS» Madrid, porque haciéndolo así llegan los despachos con dos horas de anticipación.

Para sitios de recreo de provincias, balnearios y ferias

Se venden máquinas automáticas de todas clases, dos boleras, para juego de bolos americano, como la del Parque de diversiones de la Ciudad Lineal, dos «*African Dip*», uno de escalera y otro de baño. *Ocasión para ganar mucho dinero en poco tiempo.*

Se venden y se alquilan. BUENA COMISIÓN PARA LOS INTERMEDIARIOS.

CASA VIEJA en la Guindalera, parada del tranvía, á duro el pie; buena renta.

Se cambiaría esta finca por otra en la Ciudad Lineal.

Se venden en la manzana 97, dos lotes á calle principal, cercados, con casa con azotea para guarda, depósito para agua, invernadero, plantación, etc.—Precio: 15.000 pesetas.

POR DERRIBO de la casa Astrarena, Fuencarral, 2, la fotografía de José Bueno se ha trasladado á la Carrera de San Jerónimo, 10 (antes de Navarro), donde sigue ofreciendo al público toda clase de retratos, postales y grupos á los más económicos precios. Especialidad en retratos para tranvías, kilométricos y toda clase de carnets. Precios especiales á los militares. Se retrata todos los días de nueve de la mañana á once de la noche. Carrera de San Jerónimo, 10, Madrid.

MARINELLI, DENTISTA, precios moderados para los vecinos de la Ciudad Lineal. Infantas, 24, frente á la Plaza de Bilbao.

SE VENDE un lote de terreno en la manzana 90, próximo al Teatro, con cerca de ladrillo, casa con tres habitaciones y agua del Lozoya. Razón: Oficinas de la Compañía, Ciudad Lineal.

SE VENDE, por mucho menos de su valor, hotelito con jardín, edificado en dos lotes de terreno, cercado, con arbolado, cerramiento, pozo, estanque, cañerías para riego, etc., etc. y dos lotes de terreno cercado á calle principal en su mejor sitio, con casa de guarda, arbolado, estufa, etc.

Precio último de ambas fincas, comprándolas juntas, 32.000 pesetas.

Razón en las Oficinas de la Compañía.

SE VENDEN tres lotes de terreno en la manzana 91 de la Ciudad Lineal. Darán razón en la calle del Conde de Miranda, número 3, Madrid.

Imp. Ciudad Lineal. Admón. Lagasca, 6, bajo.—Teléf. 1.215.