

# La Ciudad Lineal

Revista científica de higiene, agricultura, ingeniería y urbanización

AÑO XIX

REDACCIÓN Y ADMINISTRACIÓN: LAGASCA, 6, BAJO

NÚM. 567

Madrid (Canillejas) 30 de Agosto de 1914

**SUMARIO:** ARTURO SORIA: La suspensión de pagos.—Sociedad protectora de los desvalidos del barrio de Doña Carlota (Vallecas).—Máximas, aforismos, pensamientos y consejos forestales.—COSAS DE CHICOS: El peligro de las moscas. DR. J. A. RIVIÈRE: Higiene escolar.—URBANIZACIÓN: Convocatoria. Nuestras noticias. Resúmenes de ingresos y pagos verificados por la Compañía Madrileña de Urbanización durante el mes de mayo de 1914. Anuncios.

## LA SUSPENSIÓN DE PAGOS

La guerra europea ha producido en todos los negocios de España profundísima perturbación impidiendo la exportación de los productos de la agricultura, paralizando por completo muchas industrias y en gran parte todas las demás y reduciendo las funciones del comercio á una vida limitadísima, angustiosa y agravada con la general parálisis y las medidas restrictivas adoptadas por todos los establecimientos bancarios.

¿Cómo era posible que nuestra Compañía, abandonada á sus propias fuerzas, sin auxilio de nadie, se sustrajese á la inmensa perturbación general?

De una parte cesó bruscamente el aflujo de capitales á nuestra empresa que provenía casi en totalidad de tenedores de papel del Estado que lo vendían para comprar nuestros valores en busca de un mayor interés en condiciones de seguridad. La primera baja de once enteros en el papel del Estado explica bien este movimiento de retracción de los capitales.

De otra parte se acentuó en progresión creciente la retirada de capital de nuestra Caja de Ahorros como consecuencia de la general necesidad urgente de dinero efectivo.

Estos dos movimientos que en circunstancias normales se equilibraban dejando un excedente del ingreso de capitales sobre la salida, que per-

mitía la vida normal de los negocios que tenemos en explotación y el desarrollo de los demás negocios y proyectos que tenemos en curso de ejecución, determinaron forzosamente la suspensión de pagos como medio mejor de resolver las dificultades del presente.

Una oscilación de dichos movimientos algo más acentuada que otras anteriores la hubiera resistido la Compañía perfectamente, mas no una perturbación tan extraordinaria derivada de acontecimiento tan extraordinario también como el que presenciamos y sufrimos.

En el aspecto industrial y comercial derivado de la guerra militar, el no quedar muerto desde luego nuestro negocio, como tantos otros, es algo.

El salir vivo con la herida leve de una disminución de interés es mucho, es muchísimo. Cuando termine la guerra europea y la liquidación de sus consecuencias, veremos cómo quedan todos los negocios. Creemos que el nuestro quedará en situación mejor que otros muchos.

Por de pronto el público sigue y seguirá circulando por nuestras vías férreas, porque no hay razón alguna para que deje de circular; sigue y seguirá consumiendo agua y electricidad y artículos de nuestros almacenes, tejares y viveros; sigue y seguirá encargando trabajos á

nuestra imprenta; los compradores á plazos de terrenos y de construcciones siguen y seguirán pagando sus plazos so pena de perder todo lo pagado anteriormente.

Limitando la acción de la Compañía á estos y á los demás negocios pequeños auxiliares, quedan limitados sus movimientos financieros á recaudar lo más posible, á gastar y pagar lo menos que se pueda y á repartir los beneficios que resulten.

Tan luego como la Junta de acreedores termine su cometido en los cuatro meses que según creemos determina la ley, la Compañía continuará pagando los compromisos contraídos y empezará á repartir los primeros beneficios realizados en la forma que se convenga en la Junta de acreedores. Después por trimestres, por semestres ó como acordare la Junta de acreedores se repartirá lo que se vaya ganando.

Que la cantidad á repartir será cada vez mayor, es indudable puesto que es de creer que los ingresos brutos, que vienen aumentando sin cesar no interrumpan su marcha ascendente aunque no sea tan rápida como en años anteriores.

Si fueron en 1909	1.404.584,61	pesetas
en 1910	1.752.270,45	»
en 1911	1.771.588,26	»
en 1912	1.942.719,31	»
y en 1913	2.240.081,24	»

es de esperar una cifra análoga creciente para 1914 y años sucesivos.

Al cesar de trabajar en los negocios nuevos y en la ampliación de los que están en explotación, la Compañía se ha visto precisada á despedir 36 empleados y 271 obreros, mas como estaba satisfecha de sus buenos servicios, procurará utilizarlos más adelante, tan pronto como se pueda, si á ellos les conviniere.

Además empieza á suprimir y á disminuir todos los gastos que no son inmediatamente reproductivos con el cuidado preciso para no perturbar y perjudicar los servicios.

**El capital** de todos los acreedores de la Compañía **está completamente asegurado** puesto que lo que tiene, el Activo, vale mucho más de lo que debe, el Pasivo. Como el dinero recibido ha sido bien administrado é invertido en cosas útiles que á la vista están, y el valor de estas cosas útiles está aumentado con el valor del trabajo de la administración social, de los empleados y de los obreros, claro es que valen

más y por eso el Activo supera y vale más que el Pasivo.

Pero en ninguna empresa el Activo se puede convertir en el acto, cuando se quiere, en dinero efectivo, en monedas.

Ejemplo. La caja de un coche eléctrico ha costado cuatro mil duros. Si la repartimos entre suscriptores de obligaciones de pagarés ó de libretas de la Caja de Ahorros por valor de dicha suma, dando á uno los cristales, á otro los asientos y así con todos los demás pedazos, sería difícil que los interesados obtuviesen al vender los pedazos de la caja del coche el precio que ha costado; pero continuando la explotación puede dar cada año de renta su mismo valor ó mucho más y deduciendo de estos ingresos la mitad sobre poco más ó menos para gastos puede dejar de beneficio líquido en pocos años muchísimo más de los cuatro mil duros que haya costado.

Lo mismo que decimos de esto podemos decir de los carriles, de las estaciones, oficinas y talleres, de las máquinas elevadoras de agua, de las tuberías, de las redes eléctricas y en general de una parte del Activo social.

No obstante, otra parte del activo, los terrenos no vendidos aún, es inmediatamente canjeable por cualquiera de los créditos de los acreedores, llámense obligacionistas, proveedores ó suscriptores de la Caja de Ahorros ó de pagarés.

Y como los ocho millones y pico de metros cuadrados de terreno, disponibles para la venta son ó ya urbanizados ó fácilmente urbanizables porque están próximos á nuestras vías férreas en explotación ó en construcción, porque tienen ya ó pueden tener fácilmente el agua de nuestras canalizaciones y el flúido eléctrico de nuestras redes, por eso los estamos vendiendo, según prueban los contratos en vigor, á 5,62 pesetas como minimum el metro cuadrado y á 15,34 pesetas como maximum.

No se cuentan en estos terrenos los tres solares, valor de medio millón de pesetas, que tiene la Compañía en Madrid, uno en el barrio del Pacífico, otro en las Ventas y otro en la calle de Bravo Murillo.

De modo que sólo con esta parte del activo hay para pagar á todo el mundo y sobra mucho dinero y mucho terreno.

Y por si esto fuera poco, todavía hay otras partes del activo inmediatamente realizables á canjear por valores equivalentes emitidos:

*Primero.*—Los recibos al cobro por terrenos vendidos á plazos.

*Segundo.*—Los recibos al cobro por construcciones vendidas á plazos.

*Tercero.*—Las construcciones propiedad de la Compañía, un millón y medio de pesetas, que se pueden vender cuando se quiera ó haga falta, Parque de diversiones, velódromo y hoteles de varios precios que tiene alquilados.

La Junta general extraordinaria de accionistas se reunirá, con arreglo á los Estatutos, el día 4 de octubre próximo para tratar de la proposición de convenio con los acreedores que haya de presentarse á la junta de éstos.

Cualquiera que sea la resolución que se adop-

te triunfará lo justo, lo razonable, como siempre acontece en nuestra empresa.

Oportunamente se publicará la proposición de convenio con las razones que aconsejen su aprobación.

Seguiré como hasta aquí trabajando con mis hijos, mis parientes y mis amigos y partidarios, y continuaremos venciendo los obstáculos y engrandeciendo moral y materialmente nuestra empresa.

Quien crea ó desee lo contrario se equivoca.

Las numerosas manifestaciones verbales y escritas de nuestra clientela, de confianza, de simpatía y afecto nos confortan y nos alientan para seguir con más bríos que antes.

Arturo Soria.

## Sociedad Protectora de los Desvalidos del barrio de Doña Carlota (Vallecas)

El mes anterior se reunió la Junta de Señoras que forman esta Sociedad benéfica, fundada hace dos años en el populoso barrio de Doña Carlota, fuera del radio de Madrid y lejos del pueblo de Vallecas. Constituido aquel vecindario casi en su totalidad por la clase obrera más humilde, sabido es que ésta experimenta agudas crisis económicas en el instante mismo en que la falta de trabajo ó una enfermedad agotan sus recursos.

Á la vista de cuadros desgarradores de dolor y de miseria, un espíritu de caritativa solidaridad, inspiró á un corto número de señoras la idea de fundar una asociación de socorros á fin de proporcionar los auxilios más urgentes á las familias necesitadas, y como la caridad hace milagros, en el poco tiempo que la Sociedad funciona, y por la mínima cuota de 0,25 pesetas mensual con que contribuyen, han distribuido quince socorros de verdadera importancia que han permitido á otras tantas familias alejar de su hogar el horroroso fantasma del hambre y de la

miseria que sombrío y amenazador se acercaba á sus puertas.

En la reunión antes citada, hubo un gran entusiasmo por los ideales altruistas que dieron origen á la fundación de dicha Sociedad y que ha visto realizados durante el último bienio, y en la imposibilidad de reseñar los asuntos que se trataron, nos limitaremos á consignar que se aceptó una proposición de D.<sup>a</sup> María Espinosa, propietaria y gerente de la conocida casa «Yost», en la cual se pedía que se admitiera que las señoras que lo soliciten puedan ser *Damas Protectoras*, y los caballeros socios con igual título, previo el donativo anual de cinco ó más pesetas, habiéndose hecho en el acto cinco inscripciones de esta última clase, con lo cual, los fondos existentes, que ascienden á 90 pesetas y lo que se recaude en lo sucesivo de las 45 señoras asociadas, juntamente con los donativos que aporten las personas caritativas, podrán cumplirse los fines de esta benéfica institución, que son ciertamente nobles y humanitarios.

## MÁXIMAS, AFORISMOS, PENSAMIENTOS Y CONSEJOS FORESTALES

El aprovechamiento de los montes encierra en sí una terrible responsabilidad; el exceso puede convertirlo en un crimen, haciendo imposible la vida á nuestros nietos.—*Rossmasler*.

Nuestros árboles nos dan sombra mejor que la de los dorados alcázares de los reyes.—*Fenelón*.

El que planta un árbol es un bienhechor de la Humanidad; el que inútilmente lo destruye es un criminal.—*Andrés Theuriet*.

El árbol transforma los productos sin valor alguno, los desechos de todas clases en productos útiles.—*D. Vallejo y Dualde*.



# EL PELIGRO DE LAS MOSCAS



Nos encontramos en pleno período de invasión por las moscas; por todas partes aparecerá tan repugnante, molesto y peligroso animal y en todo momento lucharemos contra él.

Afortunadamente en el mundo entero se ha dado el grito de alarma y la Humanidad se defiende contra un enemigo que, creciendo en forma alarmante, se convierte en numeroso ejército, propagador de todo género de enfermedades.

Empecemos dando cuenta de la asombrosa multiplicación de las moscas. Supongamos que una mosca hembra, escapada con vida de los rigores invernales, hace la postura normal el 15 de abril, esto es, 120 huevos que darán lugar el día 1.º de mayo (quince de incubación) á 120 moscas; calculando una mitad ó sea 60 hembras, éstas harán su puesta de 120 huevos á fines de mayo, naciendo, por lo tanto, 7.200 moscas más

ó sean 3.600 del género femenino que, siguiendo el mismo camino de sus progenitores, producirán el 20 de junio 432.000 moscas; la mitad, 216.000, darán como tales hembras 120 por cabeza y nacerán en 10 de julio 25.920.000 moscas jóvenes, y siguiendo la misma cuenta, la mitad hembras, 12.960.000, que proporcionarán en 29 de julio la respetable cifra de 1.555.900.000 *hijitos*; las correspondientes hembras, 777.600.000, darán en 8 de agosto 93.312.000.000, y la mitad encargada de la multiplicación ó sean 46.656.000.000 podrán alcanzar el 10 de septiembre la asombrosa cifra de 5.598.720.000.000. ¡Pensad que supusimos *una sola mosca* escapada con vida de los fríos del invierno!...

Si por curiosidad quisiéramos colocar á todos los individuos de esta familia en fila, suponiendo que midieran cada uno *un centímetro* de la cabeza al final de sus alas, cubrirían una longitud de 55.987.200 kilómetros.

Todos sabemos que las moscas siembran sus huevos en aquellas sustancias de fácil putrefacción: estiércol, carnes fermentadas y desperdicios orgánicos de todas clases. Pues bien; una vez realizada rápidamente la evolución de larva y crisálida sale la mosca formada y rápidamente comienza su insaciable alimentación, sembrando por doquier, gérmenes patógenos de aquel medio de donde procede.



¡CUESTA POCO! ¡DURA MUCHO!

## CAÑIZO SEMI-METÁLICO PRIVILEGIADO

(ALAMBRE GALVANIZADO TEJIDO CON CAÑAS)

**Lo más práctico ♦ Lo más económico**  
para procurar una agradable sombra durante el verano, en jardines, huertas, patios, terrazas de casas de campo, villas, balnearios, etc.; para la construcción de cubiertas provisionales, toldos, umbráculos, etc. Empleado también en la construcción de : : cielos rasos por retener perfectamente el yeso : :

Clase A (claro). . . . . Ptas. 0,55 el metro superficial.  
Clase B (tupido). . . . . » 0,75 » » »

Anchos: 1m,01 y 1m,21 en rollos de unos 25 metros.

(Precios del género tomado en nuestra casa de Madrid).

PIDANSE CATÁLOGOS Y MUESTRAS Á

FÁBRICAS

# RIVIÈRE

FUNDADAS EN 1854

RONDA SAN PEDRO, 58  
BARCELONA

Casa en Madrid: calle del Prado, núm. 4

## A. E. G. THOMSON HOUSTON IBERICA

CALLE DEL PRADO. 20.—MADRID

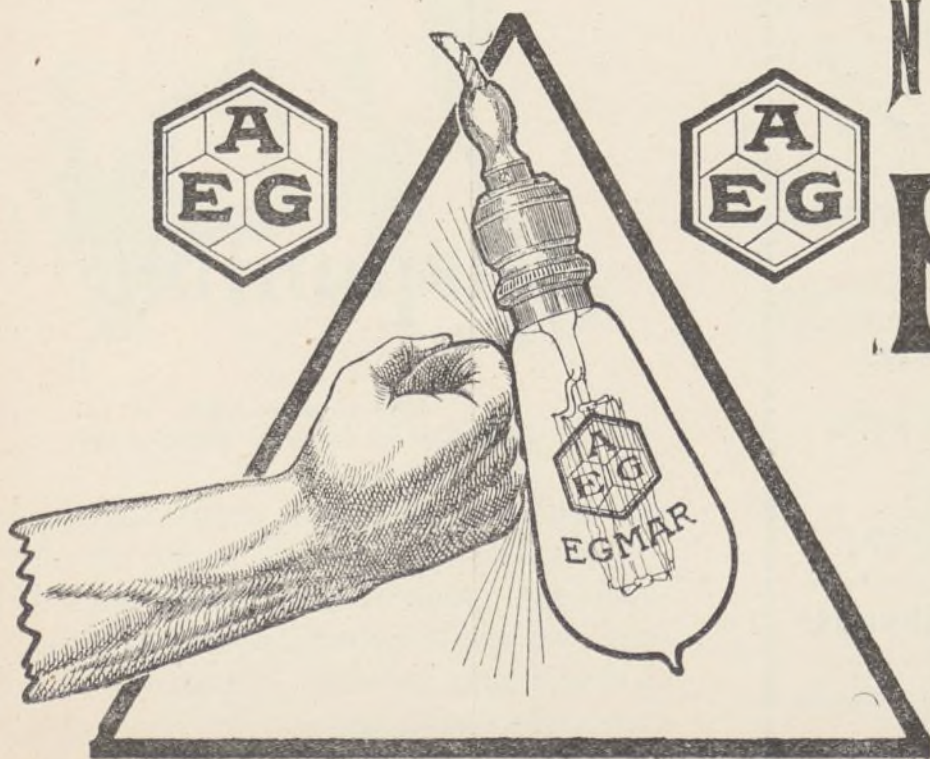

## NUEVA LAMPARA EGMAR

DE

ALAMBRE DE METAL

Única irrompible

Un watio por bujía.

LA CIUDAD LINEAL

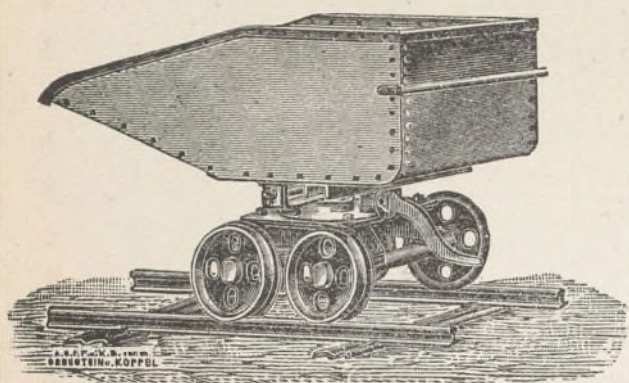

GRANDES  
DEPOSITOS  
EN  
— BILBAO —  
— GIJON —  
BARCELONA  
CARTAGENA

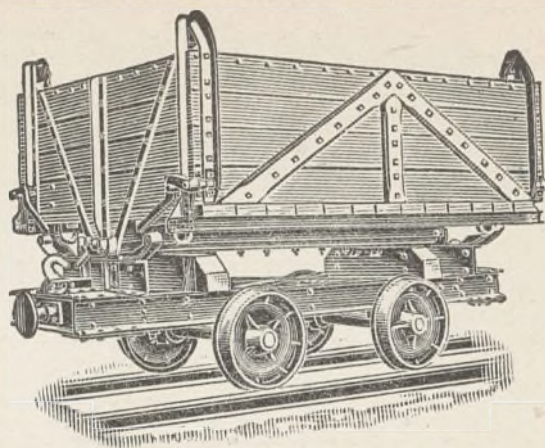

# ORENSTEIN Y KOPPEL-ARTHUR KOPPEL (S. A.)

MADRID: Carrera de San Jerónimo, 42

Vías portátiles-Material para vías estrechas,

: : : : : tranvías y ferrocarriles : : : : :

ARRENDAMIENTO DE TRENES COMPLETOS PARA TRANSPORTES

LOS MÁS SELECTOS CHOCOLATES

TES Y CAFÉS

**Emilio González**

Antiguo dependiente de  
**VENANCIO VÁZQUEZ**



Galletas y Bizcochos ♦ Bombones y Caramelos

Azúcares y Cacaos

Almacén de Aceites de Oliva filtrados

Conservas, Legumbres y Pastas para sopa

**CARRERA DE SAN JERÓNIMO, 29**

Cuatro Calles

Teléfono 146

NOTA.—Esta antigua casa dedica uno de sus coches al  
reparto á domicilio en Ciudad Lineal.

## Disponible

Los productos azucarados, la leche y purés de todas clases son su predilecto manjar, por ser factibles de una mejor subción; y, de este modo, al mismo tiempo que adquiere su desa-



Niño comiendo una golosina infectada por las moscas

rrollo completo, distribuye en una gran extensión gérmenes de enfermedades terribles.

Nuestros grabados representan el camino se-



Niño tomando leche por la tetina infectada de un biberón

guido por una mosca desde aquellas impurezas del foco de origen hasta la boca del niño.

Estos nos dicen elocuentemente, que debemos luchar por todos los medios posibles contra tan terrible díptero, hasta ver exterminada su raza, y poner en práctica delicados y minuciosos

cuidados para alejar toda sospecha de contagio á los pobres niños, que en la golosina que les regalamos ó en el biberón en que tenía su deleite va encerrada tal vez traidora causa que poco después ha de ocasionar su muerte.

## Higiene escolar

### EL MOBILIARIO Y LOS LOCALES ESCOLARES

No quiero insistir contra el mobiliario escolar, pues que nada tengo que añadir á las censuras de los más distinguidos higienistas sobre este importante aspecto de la higiene en la escuela. Nada ó muy poco se ha hecho en esta materia; se admite la *desiderata*, pero se dejan las cosas tal como están. Los tipos de muebles más torpemente uniformes, las dimensiones excesivas, la falta de apoyo para los lomos, la inmovilidad de los pupitres-bancos, la mala inclinación de las mesas, las distancias ridículas, las malas condiciones para la lectura y la escritura, el mal alumbrado (casi siempre bilateral) de las salas de estudio, la escasez de sol en algunos locales y dormitorios escolares; todo esto ha sido señalado veces y más veces. Los últimos Congresos de higiene han reclamado que la anchura de las salas de estudio no pase de vez y media la altura de las mismas; que las paredes tengan sus ángulos redondeados y sean lavados con frecuencia; que el agua potable, los baños y las duchas sean suministrados con profusión; que los retretes sean inodoros, con potente chorro de agua; que el sistema de *tout á l'égout* reine en todas partes; que los niños respiren en todo tiempo un aire puro y fresco, sin sufrir frío ni calor. En este sentido se deben desterrar las estufas de combustión lenta y el calorífero de aire caliente, que son agentes de infección atmosférica.

Dr. J. A. Riviére

Comunicación al segundo Congreso de Higiene escolar y Pedagogía fisiológica. —París 1905.

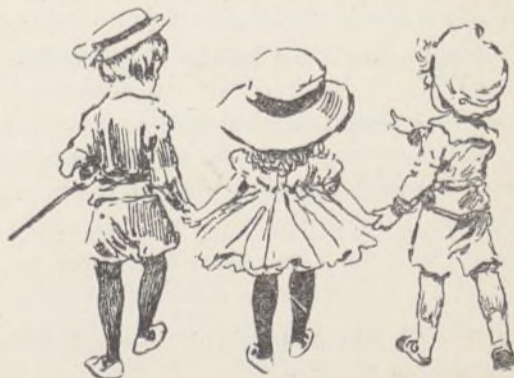



## NUESTRAS NOTICIAS

### Compañía Madrileña de Urbanización

Oficinas: Lagasca, 6 y Ciudad Lineal

El Consejo de Administración de esta Compañía, de conformidad con lo que dispone el artículo 23 de sus Estatutos, convoca á Junta General extraordinaria de señores accionistas, que se celebrará el domingo 4 de octubre de 1914 á las tres de la tarde, en el domicilio social, calle de Lagasca, 6, bajo derecha, para discutir la proposición de convenio que ha de presentarse á los acreedores de la Sociedad, como consecuencia de la suspensión de pagos en que se encuentra desde el 22 del actual.

Para poder asistir á la Junta, es preciso depositar en la Caja de la Compañía, con 15 días de anticipación al designado, 10 acciones, á lo menos, de la Sociedad.

A cada señor accionista se le entregará una tarjeta de asistencia.

Madrid, 22 de agosto de 1914.

El Presidente del Consejo,  
*El Conde del Venadito.*

### Aguas

Relación de los trabajos ejecutados durante el mes de julio de 1914:

En una finca de la calle posterior, manzana 160, se ha hecho acometida é instalación del contador en el interior y lo mismo en otra de la calle de Angel Muñoz; en la finca «Villa Dolores», calle de Manuel Uribe, se han sustituido 4 metros de tubería de hierro galvanizado de 25 milímetros que estaba en malas condiciones por tubería nueva del mismo diámetro; en otra de la calle de Hernández de Tejada, se han instalado 4 bocas para riego de la finca y colocado 11 metros de tubería de plomo de 25 milímetros de diámetro además de diferentes piezas necesarias para esta instalación; en otra finca de la calle de Rodríguez Yllanes, se ha reparado

la instalación; en la aguada de Cuatro Caminos, se ha colocado una nueva llave de paso de bronce de 51 milímetros en sustitución de la que estaba instalada por estar en malas condiciones; se ha sustituido en la carretera de Aragón, la tubería de Soujol de 120 milímetros acometida al Restaurant de Barriga, colocando tubería nueva de hierro galvanizado de 25 milímetros en una longitud de 23 metros; en la finca «Villa Laura», calle principal, manzana 98, se ha reparado una avería; en otra del camino de la Cuerda, manzana 98, núm. 7, se ha reparado otra avería; en otra de la carretera de Hortaleza, se han reparado las bocas de riego; en la finca «Nuestra Señora del Pilar», se ha reparado una fuga; en la calle de Manuel Uribe, se ha hecho nueva acometida á una finca injertando á la tubería general de presión y condenando la que tenía anteriormente de la tubería vieja; se ha sustituido toda la tubería de hierro de San Rafael, que estaba en mal estado por tubería nueva de hierro galvanizado de 25 milímetros en las acometidas á la imprenta y W. C. de la misma, en una longitud de 58 metros; en una finca de la calle de Emilio Rubin, se ha ampliado la instalación interior y hecho acometida al hotel; en el Parque de diversiones, se ha reparado una rotura y colocado una llave de paso de bronce de 38 milímetros; en la finca «La Colmena», calle de la Duquesa de Castrejón, se ha reparado una boca de riego; en la calle de Manuel Uribe, y para facilitar agua para las obras de albañilería que se están efectuando por cuenta de la Compañía en esta calle, se ha instalado una toma de agua injertada á la tubería de presión provisional mientras dura dicha obra; en la finca «Villa Pedrito» calle de López Aranda, se ha reparado la instalación; se ha reconocido toda la instalación de la finca «Acacia» en la calle de Manuel Uribe, para darle agua por haberse obstruido la cañería; en la finca «Villa Julia», se han hecho varias reparaciones; en la calle de Angel Muñoz, se ha sustituido la tubería de acometida á una finca y un trozo de la tubería general de dicha calle, por estar en malas condiciones, en una longitud de 12 metros por tubería de hierro galvanizado de 51 milímetros; en Canillejas, se ha reparado una rotura en la tubería de 400 milímetros en el desagüe inmediato al puente de Bañer.

Se han colocado para riego del arbolado de los paseos de la calle principal y transversales, las siguientes bocas de riego, instaladas dentro de una arqueta de fábrica con fuerte tapa de palastro que sirve además para asiento: una en la calle principal, manzana 100, frente á la garita de señales de la carretera de Aragón; otra

en la misma calle frente á Oficinas y finca «Villa Valle»; otra en la misma calle en el límite de la calle de Protasio Gómez; otra en la calle del Vizconde de los Asilos; otra en la calle de Guillermo Pozzi; otra en la calle de Hernández de Tejada; dos en la calle posterior, manzana 100, frente á la finca «Villa Cantillo»; otra en la calle de Protasio Gómez y otra en la calle de la Marquesa de Torrecilla. En la calle principal, manzana 98, se ha sustituido la tubería de hierro galvanizado de 25 milímetros de las acometidas á las fincas «Campos Eliseos» y «La Granjilla», por tubería nueva de hierro galvanizado del mismo diámetro por estar obstruida la instalada anteriormente; se han sustituido todos los contadores que no funcionaban y hecho otras reparaciones de menor importancia.

### Vías férreas.—Tranvía de Vallecas

Los 14 obreros del taller de la Estación han quedado reducidos á 4 por haber sido despedidos unos y trasladados otros á los nuevos talleres de Tetuán en donde se centralizan, con bastante economía, los trabajos de reparación del material móvil.



Se ha terminado la instalación de las cuatro placas giratorias en la Estación.



También se ha terminado la construcción en la Estación del Pacífico de un muelle de piedra de yeso y ladrillo para la fábrica «La Vascongada».

### Tranvía de Tetuán

Se ha empezado la construcción en la carretera de Francia junto á la Estación del tranvía del pasavías de enlace de la vía doble que permitirá servir bien al público en los días de corridas de toros y aumentará la recaudación.

### Personal

Entre empleados y obreros han cesado de trabajar para la Compañía mientras duren estas circunstancias calamitosas 307 individuos. 307 familias afligidas y desesperadas.

Compartimos con ellas sus dolores y sus lágrimas. La Compañía no ha podido hacer más. No es una sociedad capitalista propiamente tal sino intermediaria entre los que trabajan de una parte y los Gobiernos y los capitalistas de otra.

### Imprenta

*El Mundo*, *El Correo Español* y el *Nuevo Mundo* han encargado en nuestra imprenta, especialista en carteles, una considerable tirada de carteles de propaganda para Madrid y provincias.

Véanlos nuestros clientes y animense á encargarnos trabajos de imprenta. Hay que reforzar todos los ingresos.

### Dirección telegráfica y telefónica

Cuantas personas tengan necesidad de dirigir telegramas ó telefonemas á la Compañía Madrileña de Urbanización deben hacerlo en la siguiente forma: «LINEAL-TELÉFONOS» Madrid, porque haciéndolo así llegan los despachos con dos horas de anticipación.

### Para sitios de recreo de provincias, balnearios y ferias

Se venden máquinas automáticas de todas clases, dos boleras, para juego de bolos americano, como la del Parque de diversiones de la Ciudad Lineal, dos «*African Dip*», uno de escalera y otro de baño. *Ocasión para ganar mucho dinero en poco tiempo.*

**Se venden y se alquilan.** BUENA COMISIÓN PARA LOS INTERMEDIARIOS.

CASA VIEJA en la Guindalera, parada del tranvía, á duro el pie; buena renta.

Se cambiaría esta finca por otra en la Ciudad Lineal.

Se venden en la manzana 97, dos lotes á calle principal, cercados, con casa con azotea para guarda, depósito para agua, invernadero, plantación, etc.—Precio: 15.000 pesetas.

POR DERRIBO de la casa Astrarena, Fuencarral, 2, la fotografía de José Bueno se ha trasladado á la Carrera de San Jerónimo, 10 (antes de Navarro), donde sigue ofreciendo al público toda clase de retratos, postales y grupos á los más económicos precios. Especialidad en retratos para tranvías, kilométricos y toda clase de carnets. Precios especiales á los militares. Se retrata todos los días de nueve de la mañana á once de la noche. Carrera de San Jerónimo, 10, Madrid.

MARINELLI, DENTISTA, precios moderados para los vecinos de la Ciudad Lineal. Infantas, 24, frente á la Plaza de Bilbao.

SE VENDE un lote de terreno en la manzana 90, próximo al Teatro, con cerca de ladrillo, casa con tres habitaciones y agua del Lozoya. Razón: Oficinas de la Compañía, Ciudad Lineal.

SE VENDE, por mucho menos de su valor, hotelito con jardín, edificado en dos lotes de terreno, cercado, con arbolado, cerramiento, pozo, estanque, cañerías para riego, etc., etc. y dos lotes de terreno cercado á calle principal en su mejor sitio, con casa de guarda, arbolado, estufa, etc.

Precio último de ambas fincas, comprándolas juntas, 32.000 pesetas.

Razón en las Oficinas de la Compañía.

SE VENDEN tres lotes de terreno en la manzana 91 de la Ciudad Lineal. Darán razón en la calle del Conde de Miranda, número 3, Madrid.

# RESÚMENES

DE INGRESOS Y PAGOS VERIFICADOS POR LA "COMPAÑÍA MADRILEÑA DE URBANIZACIÓN"  
DURANTE EL MES DE MAYO DE 1914

## == INGRESOS ==

	Pesetas		Pesetas
<b>Valores emitidos y depósitos.</b>		<b>Intereses y descuentos.</b>	
Obligaciones al contado. . . . .	108.205 *	Cobrado por este concepto. . . . .	6,30
Idem á plazos (Caja de Ahorros). . . . .	378.198 *		
Pagarés. . . . .	10.750 *		
Importan los depósitos constituidos . . . . .	65.993,85		
	563.146,85	<b>Gastos generales.</b>	
<b>Terrenos. Explotación.</b>		De sellos y gastos de correo. . . . .	115,80
Cobrado por plazos. . . . .	11.407,80		
Idem por transferencias y varios. . . . .	1.742,25		
	13.150,05	<b>Accidentes del trabajo.</b>	
<b>Aguas. Explotación.</b>		De varios, por indemnizaciones . . . . .	79,24
Cobrado por suministro, uso de calles é instalaciones.	4.458,93		
<b>Vías férreas. Explotación.</b>		<b>Contribuciones é impuestos.</b>	
Recaudación por viajeros. . . . .	45.981,73	Del 3,30 por 100 de los intereses pagados en el mes . . .	10.613,95
Venta de billetes con 50 por 100 de bonifi-			
cación . . . . .	471,60	<b>Deudores varios.</b>	
De tarjetas de circulación á precio reducido.	72,50	De varios, por saldo de sus cuentas. . . . .	126,67
De transporte de mercancías. . . . .	5.526,54		
De varios servicios especiales. . . . .	449,16		
	52.501,53	<b>Fianzas de empleados.</b>	
<b>Construcciones.</b>		Importe de varias constituidas . . . . .	3.241,50
Cobrado por plazos. . . . .	23.467,30		
Idem por alquileres. . . . .	6.035,95	<b>Anticipos á empleados.</b>	
Idem por proyectos y transferencias. . . . .	480 *	Cobrado á cuenta de los concedidos. . . . .	444,16
	29.983,25		
<b>Electricidad. Explotación.</b>		<b>Red eléctrica.</b>	
Cobrado por flúido é impuesto para la Ha-		Reintegro de jornales. . . . .	5 »
cienda. . . . .	14.468,87		
Id. por alquiler de contadores. . . . .	744 *		
Id. por instalaciones. . . . .	253,45		
	15.466,32	<b>Viveros. Explotación.</b>	
<b>Almacenes.</b>		Venta de plantas . . . . .	359,35
Venta de materiales. . . . .	7.460,61		
<b>Imprenta. Explotación.</b>		<b>Tejares.</b>	
De varios, por suscripción á esta Revista. .	150 *	Venta de ladrillos. . . . .	60,25
De varios, por anuncios. . . . .	14,70		
Trabajos á particulares . . . . .	1.549,95		
	1.714,65	<b>Terrenos y alquileres en comisión</b>	
<b>Diversiones. Explotación.</b>		Cobrado por este concepto. . . . .	1.619,10
Recaudación en funciones celebradas en el			
Parque desde 1.º octubre de 1913 á 11		<b>Agrupación Madrileña.</b>	
mayo de 1914 . . . . .	1.169,95	Cobrado por cuenta de esta Sociedad. . . . .	256 *
De D. Juan Antonio Megía, por arrenda-			
miento de la Plaza de Toros en mayo 1914	83,33	<b>Sociedad de Cultura de la Ciudad Lineal</b>	
	1.253,28	Cobrado por cuenta de esta Sociedad. . . . .	262,20
<b>Comisiones.</b>			
Cobrado por este concepto. . . . .	1.387,33	SUMAN LOS INGRESOS. . . . .	707.712,32



## EL ESMALTE BURRELL

**U**N buen Esmalte es uno de los artículos más difíciles de hacer para el fabricante de pinturas y colores. La maquinaria de moler ha de ser perfecta, y los materiales tienen que ser los mejores que se puedan obtener; además se necesita, lo que es muchísimo más importante, el CONOCIMIENTO.

La casa Burrell ha estado fabricando Esmaltes por sesenta años, durante cuyo tiempo ha acumulado el conocimiento indispensable para la fabricación de un Esmalte verdaderamente perfecto. Se puede probar esta afirmación ensayando el Esmalte Burrell.

El Esmalte Burrell se seca dejando un brillo inmejorable y conservando una superficie dura y permanente á toda prueba. Se fabrica en 100 hermosos colores ó matices, variedad que se presta á todos los gustos. Se vende en latas decoradas muy artísticamente, de tres tamaños diferentes, ó en bidones de uno y cinco kilos.

PÍDANSE PRECIOS Y TARJETAS DE COLORES  
Á LOS FABRICANTES:

**BURRELL & CO., Ltd.,**

"Tower House," 40, Trinity Square, Londres, E. C.

Ó Á LOS ÚNICOS REPRESENTANTES PARA LA PROVINCIA DE MADRID,

**Compañía Madrileña de Urbanización**

APARTADO 411, MADRID.

ALMACENES DE LA CIUDAD LINEAL.—TELÉFONO 1.215

S<sup>DA</sup>. A<sup>MA</sup>. ESPAÑOLA

LA CIUDAD LINEAL KOERTING

BARCELONA, SEVILLA, VALENCIA, ZARAGOZA

Teléfono 1.664

MADRID  
FLORIDABLANCA, 3

Apartado 526

## CALEFACCIONES CENTRALES

por vapor á baja presión y por agua caliente

Más de 100.000 instalaciones  
hechas en todo el mundo

Bombas para elevación de aguas

Aparatos por chorro. Maquinaria

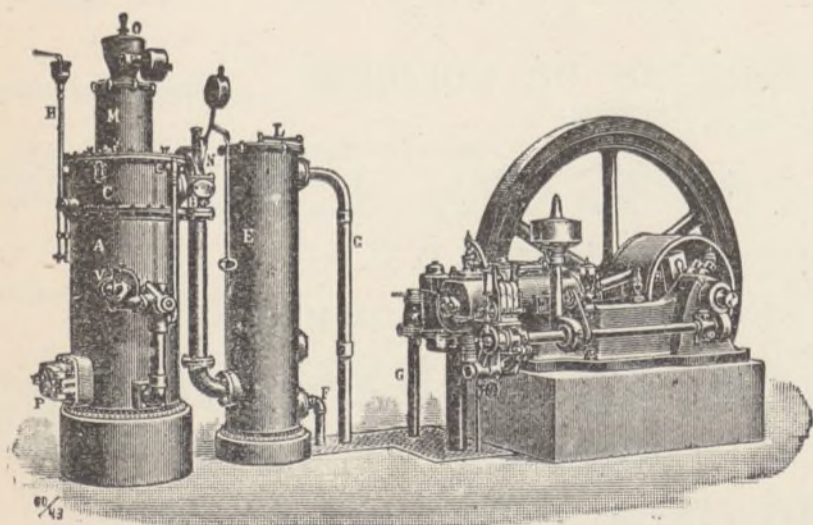

## MOTORES

de gas pobre, gas de

alumbrado, bencina y

: : sistema Diesel : :

Gastos d

Dietas á Sres

DIRECCIÓN

Personal adm  
Idem tempore

Publici

Anuncios y  
y mayo de

Gastos

A D. Benito  
quitecto c

A D. José Ré  
trabajos e

A D. Marian

A D. Pedro

A D. César

A D. Franci

delineació

A D. Manue

A D. Victo

id. id. . .

A D. Ernest

A doña Elis

A D. Enriqu

A D. Hilari

y gastos c

celona .

A D. Manu

paganda

A D. Juan

por 12 do

A D. Luis F

Lagasca,

A D. Lesm

dado de

A D. Aleja

por cons

tuán, Val

durante

A D. Ferna

un Alcub

A Sres. Hi

1914 por

A Sres. Re

ejemplar

A D. Leon

por un í

A D. Rica

«La Cien

A Sres. Ru

por un a

A D. José

A D.<sup>a</sup> Ju

plancha

quín en

A Sres. Hi

abril 19

pieza .

A D. José

máquin

A D. Alf

1914 por

A Socied

23, 31 n

de escr

A Papele

30 abri

A D. Fra

1914 po

móvil.

A D. Ant

solina

A D. Ba

1914, p

móvil

A Socied

donati

A D. Am

bajos c

# PAGOS

Pesetas	
<b>Gastos de administración.</b>	
Dietas á Sres. Consejeros, sesión 366 . . . . .	500 »
<b>DIRECCIÓN</b>	
Personal administrativo y técnico . . . . .	8.763,30
Idem temporero . . . . .	8.708,92
	17.472,22

<b>Publicidad.</b>	
Anuncios y suscripciones durante los meses de abril y mayo de 1914 . . . . .	3.571,02

<b>Gastos generales.</b>	
A D. Benito Guitart, honorarios como arquitecto correspondientes al año 1913 . . . . .	1.182,50
A D. José Réula y D. Demetrio Quirós, por trabajos extraordinarios en abril 1914 . . . . .	350 »
A D. Mariano Vera, id. en id. . . . .	20,85
A D. Pedro Cueva Zarabozo, id. en id. . . . .	30 »
A D. César Ramos, id. en id. . . . .	30 »
A D. Francisco Sánchez, por trabajos de delineación . . . . .	140 »
A D. Manuel González Díaz, por id. id. . . . .	100 »
A D. Victoriano González Noriega, por id. id. . . . .	150 »
A D. Ernesto Bark, por id. de traducción . . . . .	26,50
A doña Elisabetk Croes, por id. de id. . . . .	50 »
A D. Enrique Mac-Veig, por id. de id. . . . .	150 »
A D. Hilarión G. del Castillo, por id. de id. y gastos de representación en viaje á Barcelona . . . . .	1.000 »
A D. Manuel Martínez, por reparto de propaganda en id. . . . .	25 »
A D. Juan Coronado, factura 30 abril 1914 por 12 docenas de escobas . . . . .	60 »
A D. Luis Puig, alquiler del cuarto bajo de Lagasca, 6, en mayo 1914 . . . . .	75 »
A D. Lesmes Peñacoba, por limpieza y cuidado de la anterior oficina en id. . . . .	30 »
A D. Alejandro Lucas, factura 1.º mayo 1914 por conservación de los relojes en Tetuán, Vallecas, Ciudad Lineal y Lagasca durante los meses de marzo y abril 1914 . . . . .	100 »
A D. Fernando Fe, factura 13 abril 1914 por un Alcubilla apéndice 1913 . . . . .	17 »
A Sres. Hijos de Gaisse, factura 1.º mayo 1914 por 24 libros rayados . . . . .	54 »
A Sres. Reimar Hobbling, de Berlín, por un ejemplar del «Sistema Ferroviario Actual» . . . . .	23,15
A D. Leoncio Miguel, factura 28 mayo 1914 por un id. «Laud Lauser» . . . . .	28 »
A D. Ricardo López Amor, por un id. de «La Ciencia de la Economía Política» . . . . .	10 »
A Sres. Ruiz Hermanos, factura 4 abril 1914 por un anuario «Didot-Botin» . . . . .	70 »
A D. José Rodríguez Salinas, por 2 mapas . . . . .	4 »
A D.ª Juana Díaz Martín, por lavado y planchado de ropa para Oficinas y botiquín en abril 1914 . . . . .	34,55
A Sres. Hijos de D. Aleixiades, factura 14 abril 1914 por material y útiles de limpieza . . . . .	603,38
A D. José Leblanc, por una cremallera para máquina «Adler» . . . . .	15 »
A D. Alfredo Mac-Veigh, factura 8 mayo 1914 por tinta . . . . .	45,60
A Sociedad Española de Papelería, facturas 28, 31 marzo y 30 abril 1914 por material de escritorio . . . . .	717,07
A Papelería Americana, factura 31 marzo y 30 abril 1914 por id. . . . .	167 »
A D. Francisco Lozano, factura 31 marzo 1914 por material y accesorios para automóvil . . . . .	406,60
A D. Antonio Ortega, por 800 litros de gasolina y 5 de aceite para id. . . . .	573 »
A D. Baldomero Ferraz, factura 30 abril 1914, por reparación de bicicletas y automóviles . . . . .	71,25
A Sociedad de Conductores de Automóvil, donativo . . . . .	25 »
A D. Amando Pamies, gratificación por trabajos de investigación . . . . .	62,05

Pesetas	
A Suscripciones . . . . .	15 »
A Unión Eléctrica Madrileña, por fluido desde 6 abril á 6 mayo 1914 en las oficinas de Lagasca . . . . .	7,14
A Compañía Madrileña de Teléfono, depósito para expedición de telegramas como abonado 1211 y 1215 . . . . .	150 »
A D. Federico Gutiérrez, por impresos . . . . .	15 »
A Compañía Madrileña de Alumbrado y Calefacción por Gas, factura 13 mayo 1914 por gas desde 15 abril á 13 mayo en Lagasca . . . . .	0,66
A D. Carlos Herrera, factura 23 mayo 1914 por 20 litros ozonol . . . . .	160 »
A Sres. López y Fernández, factura 30 abril 1914 por varios efectos y linoleum . . . . .	137,75
A varios, gratificaciones como serenos y guardas jurados en abril 1914 . . . . .	69 »
Gastos menores del mes . . . . .	59,30
Locomoción á varios empleados . . . . .	167 »
Sellos de correo . . . . .	556,94
	7.784,29

<b>Intereses. Cuenta general.</b>	
Por obligaciones al contado . . . . .	68.812,50
Por id. á plazos (Caja de Ahorros) . . . . .	69.438,10
Por pagarés . . . . .	3.066,34
Por fianzas . . . . .	41,50
	141.358,44

<b>Vías férreas. 1.º Establecimiento.</b>	
A D. Manuel Puente Prieto, por desmontes para el ferrocarril de Ciudad Lineal á Fuencarral y en la doble vía de Bifurcación á Chamartín . . . . .	2.667,50
A D. Simón Fonseca, por suministro de 117,69 metros cúbicos de arena y por desmontes para el ferrocarril del Barrio de la Concepción á Vicálvaro y Vallecas . . . . .	1.315,30
A Sres. Erhardt y Compañía, á cuenta facturas 21 octubre y 15 diciembre 1913, por carriles y eclisas . . . . .	5.405,75
A D. Ecequiel Machicado, factura 28 mayo 1914 por 25 fanegas de cal. . . . .	70 »
Jornales . . . . .	1.301,39
	10.759,94

<b>Línea á Vallecas</b>	
A Sres. Orenstein Koppel Arthur Koppel, S. A., á cuenta de 12 vagones . . . . .	1.985 »
Jornales . . . . .	904,20
	2.889,20

<b>Línea á Colmenar.</b>	
A D. Gabriel Ortega, por obras de albañilería en las estaciones de Fuencarral y Colmenar . . . . .	314,50
Jornales . . . . .	2.287,42
	2.601,92

<b>Tracción eléctrica.</b>	
Jornales . . . . .	174,59

<b>Proyecto de ferrocarril.</b>	
A D. Mauricio Jalvo, á cuenta contrato 19 noviembre 1913 por proyecto . . . . .	4.000 »

<b>Red telefónica.</b>	
Jornales . . . . .	328,22

<b>Terrenos. 1.º Establecimiento.</b>	
A D. Domingo Colmenarejo, por 302,85 metros cúbicos de piedra . . . . .	981,21
A D. Esteban Nogal, por 299,20 id. de id. . . . .	980,19
A D. Francisco Sáez Gascón, por 31,33 id. de id. y 151,94 metros de encintado . . . . .	1.178,50
A D. Gabriel Ortega, por 15,478 id de id . . . . .	372,14
A D. Florentino del Burgo, por 74,70 id. de id. . . . .	261,45
A D. Simón Fonseca, facturas 3 abril y 1.º mayo 1914 por 70,94 metros cúbicos de arena . . . . .	141,80
A D. Teófilo Guerra, por gastos en la revisión de tierras en término de Vallecas . . . . .	90 »
A D. Gregorio Orozco, por asistencia y herraje de 17 mulas en abril 1914 . . . . .	51 »
A D.ª Manuela Alonso Martínez, á cuenta de tierras en término de Vallecas . . . . .	1.500 »

	Pesetas	
A D. <sup>a</sup> Inocencia Jiménez Cebrián, á cuenta de id. en id. id. . . . .	750 »	
A D. Antonio Martínez Trepiana, por partir 3 capirotes de piedra para guardacantón . . . . .	12 »	
A D. Juan Alvarez, por un macho negro peceño de 11 años, 7 cuartas y 3 dedos. . . . .	550 »	10.029,21
A D. E. V., comisión por gestiones para la adquisición de tierras en término de Vicalvaro. . . . .	75 »	
Jornales por desmontes y cuidado de arbolado y paseos. . . . .	3.085,92	

#### Aguas del Jarama. 1.er Establecimiento.

A D. José Alcalde, gastos de estancia y locomoción en San Fernando. . . . .	8 »	
A D. Juan Figuerola, por alquiler de un equipo perforador de pozos en los días 3, 4, 6 á 11, 13 á 18 y 20 abril 1914. . . . .	76 »	
A D. Simón Fonseca, por apertura de zanjas. . . . .	467,96	2.365,53
A D. Federico Achaques, factura 11 febrero 1914 por obras de albañilería. . . . .	547,95	
A Unión Eléctrica Madrileña, factura 9 febrero 1914 por transporte y reparación de un electromotor. . . . .	67,50	
Jornales por canalización. . . . .	1.198,12	

#### Diversiones. 1.er Establecimiento.

A D. Luis de la Rubia, facturas 2 y 20 abril 1914 por obras de vidriería. . . . .	279,50	
A D. Baldomero Ferraz, factura 30 junio 1913 por id. de cerrajería. . . . .	7 »	1.520,35
A D. Antonio Hernández, á cuenta factura 3 abril 1914 por id. de albañilería. . . . .	567 »	
A D. Fernando Escudero, factura 31 marzo 1914, por trabajos de maquinaria. . . . .	666,85	

#### Fábrica de Electricidad. 1.er Establecimiento.

A D. Mariano Rodríguez Gil, por construcción de pozos negros. . . . .	528 »	
A D. Antonio de las Heras, factura 24 abril 1914 por obras de vidriería. . . . .	530 »	1.298 »
A D. Paulino Duarte, factura 18 mayo 1914 por id. de cerrajería. . . . .	220 »	
A D. Federico Achaques, factura 13 marzo 1914 por id. de albañilería. . . . .	20 »	

#### Construcciones.

A D. Manuel González y González, saldo de su cuenta como contratista según contrato 7 abril 1914. . . . .	3.088,67	
A D. Federico Achaques, por obras de albañilería. . . . .	9.569,97	
A D. Rafael Gil, por id. id. . . . .	4.757,86	
A D. Antonio Hernández, por id. id. . . . .	2.036 »	
A D. Alfonso Martín, por id. id. . . . .	4.337,15	
A D. Antonio Martín, por id. id. . . . .	2.201,45	
A D. Joaquín Espinosa, por id. carpintería. . . . .	468 »	35.335,75
A D. José González Cuervo, por id. id. . . . .	2.250 »	
A Sres. Ruiz Hermanos, por id. id. . . . .	1.920,63	
A D. Marcos Garriga, por id. de pintura. . . . .	500 »	
A D. Ricardo Fernández, por id. id. . . . .	514,75	
A D. Antonio de las Heras, por id. vidriería. . . . .	525 »	
A D. Luis de la Rubia, por id. id. . . . .	808,50	
A D. Paulino Duarte, por id. cerrajería. . . . .	1.417,66	
A D. Román López, por id. id. . . . .	151,08	
A D. Baldomero Ferraz, por id. id. . . . .	10,50	
A D. José Barella, por id. revoco. . . . .	778,53	

#### Aguas. Explotación.

A D. Gabriel Ortega, factura 1.º mayo 1914 por dos piedras labradas. . . . .	151 »	
A D. Alfonso Carnicero, 5 por 100 de comisión por aumento de recaudación en abril 1914. . . . .	137,72	523,57
A Canal de Isabel II, por suministro de agua en la acequia del Este durante el mes de mayo 1914 toma pequeña á caño libre. . . . .	36,50	
Jornales por elevación. . . . .	198,35	

#### Vías férreas. Explotación.

A D. Sebastián Nájera, saldo en su liquidación por venta de billetes en combinación con la tartana de Barajas. . . . .	9,20	
A D. Ceferino López Arroyo, diferencia de billete ordinario á militar. . . . .	1,49	

	Pesetas.	
A D. Agustín Martínez, D. Pedro Lebrero, D. Enrique López, D. Juan Cortés, D. Eusebio de la Plaza y D. Tomás López Meca, gratificación en abril y mayo 1914. . . . .	64,40	
A D. Eustaquio Crespo, gratificación por estancia en Colmenar desde 17 abril á 2 mayo 1914. . . . .	33 »	19.062,40
A varios cobradores, sobrante en sus liquidaciones. . . . .	1,80	
Jornales. . . . .	18.952,51	

#### Diversiones. Explotación.

A D. Braulio Gutiérrez, por recaudación de cajas automáticas en abril 1914. . . . .	30 »	
A D. Carlos Soria, gastos de propaganda del Parque. . . . .	25 »	
A D. A. Dante, gastos de viaje Paris-Madrid. . . . .	250 »	
A D. Hugs Ryner, 1.º, 2.º y 3.er plazo del contrato correspondiente á la temporada del año 1914. . . . .	12.500 »	15.723 »
A Sres. Hernández Hermanos y Cía., factura 22 mayo 1914 por dos mallas hilo de Escocia. . . . .	17 »	
A D. H. B. Marinelli, anticipo al artista M. Guercy. . . . .	1.000 »	
A D. C. Martinal, id. al id. Hovyns. . . . .	800 »	
Gastos en funciones celebradas en el Parque desde 1.º de septiembre 1913 á 11 de mayo 1914. . . . .	1.101 »	

#### Imprenta. Explotación.

A la Compañía Arrendataria de Tabacos, concierto de anuncios en la Revista y franqueo concertado para la id. en mayo 1914. . . . .	29,56	
A D. Enrique Llamas, 10 por 100 comisión en trabajos efectuados. . . . .	6 »	
A D. Julián Palacios, por 100 tarjetas impresas. . . . .	4 »	
A Sres. Herrero y Puertas, por 1.000 sobres. . . . .	2,10	
A D. Nicolás Gesse, por vaciado de una cuchilla. . . . .	3 »	
A D. Juan Cogollo, devolución del recibo 9.411. . . . .	8 »	2.716,61
A D. Antonio Martín Pérez, id. del id. 9.341. . . . .	12 »	
A Sres. Ch. Lorilleux y Cía., factura 12 de mayo 1914, por tintas. . . . .	14,40	
A D. Mariano Blasco é Hijos, factura 18 de mayo 1914 por id. . . . .	106,32	
A D. Pedro Jiménez, por gestiones para el cobro de recibos. . . . .	10 »	
A varios, comisión por anuncios en la Revista. . . . .	67,50	
Reparto de los números 553, 554 y 555 de la Revista. . . . .	63 »	
Gastos menores. . . . .	10,85	
Jornales. . . . .	2.379,88	

#### Electricidad. Explotación.

A D. Gregorio Sandoval Varela, á cuenta contrato 11 febrero 1914 por construcción de una caseta para transformador en Humanes. . . . .	500 »	
A D. Gregorio Sandoval, á cuenta construcción id. para id. en id. . . . .	650 »	
A D. Pedro Revilla, primer plazo por id. id. para id. en Villaviciosa. . . . .	1.100 »	
A D. Miguel Burdiel, gastos de estancia y locomoción en Fuenlabrada, Villaverde, Humanes, Navalcarnero y Móstoles en abril 1914. . . . .	120,70	
A D. Arturo Alemany, 25 por 100 comisión por suscripción de pólizas, gastos menores de correo y de estancia en Móstoles Humanes, Villaviciosa y Fuenlabrada de 26 abril á 25 mayo 1914. . . . .	46,21	
A D. Anselmo Velázquez, locomoción y gastos en abril 1914. . . . .	32,70	
A D. Angel Pinto, id. id. en Móstoles. . . . .	13 »	
A D. Martín Hernández, id. id. en Humanes. . . . .	8 »	
A D. Emeterio C. García, gastos de proyecto de cruce de una línea eléctrica por la carretera de Madrid á Francia. . . . .	90 »	
A D. Lucio Rodríguez, por alquiler en abril y mayo 1914 de un cuarto en la calle de las Eras, núm. 16, en Villaviciosa. . . . .	28 »	
A D. Antonio Quintano, id. en id. del id. bajo núm. 6, calle del Baile, en Villaverde. . . . .	30 »	
A D. <sup>a</sup> Joaquina López, id. del kiosco y terreno en Madrid Moderno, en mayo 1914. . . . .	31 »	

## Pesetas

A Verificación Oficial de Contadores, factura 1.º mayo 1914 por verificación de 50 contadores. . . . .	186,75	
A D. Rafael Gil, factura 24 mayo 1914 por obras de albanilería en el transformador de Tetuán. . . . .	63 »	
Al Ayuntamiento de Fuenlabrada, 1,20 por 100 sobre el recibo 73.395. . . . .	10,50	
A Unión Eléctrica Madrileña, á cuenta de sus facturas por fluido en abril 1914. . . . .	12.585,45	17.739,76
A D. José Ortega, 25 por 100 comisión por suscripción de pólizas. . . . .	9,58	
A D. Bernardo Liaño, por trabajos en la línea de Fuenlabrada á Moraleja. . . . .	24 »	
A D. Angel Revilla, por transporte de material. . . . .	5 »	
Jornales. . . . .	2.205,87	

**Terrenos. Explotación.**

A D. Benito Alejo, comisión por limpieza de pozos en marzo de 1914. . . . .	4 »	
---	-----	--

**Viveros. Explotación.**

A D. Isidro Uria, 10 por 100 comisión por plantas vendidas en octubre, noviembre y diciembre 1913, y enero, febrero y marzo 1914. . . . .	147,15	161,50
A Sres. Denaiffe y Fils, factura 12 mayo 1914 por semillas. . . . .	14,35	

**Tejares.**

A D.ª Isidra Fernández Soto, á cuenta de ladrillos según contrato 7 de junio de 1913. . . . .	3.000 »	7.200 »
A D. Joaquín Domingo, id. id. según id. 1.º mayo 1913. . . . .	2.100 »	
A D. Justo Garrido, id. id. según id. id. . . . .	2.100 »	

**Viveros.**

Jornales. . . . .	397,50	
-------------------	--------	--

**Portes.**

A D. Benito Crespo, saldo factura 31 diciembre 1913, importe 28 febrero y á cuenta 18 mayo 1914 por suplidos al ferrocarril. . . . .	1.980 »	
A D. José Alcalde, portes de varias expediciones. . . . .	49,65	
A Compañía de Ferrocarriles de M. Z. A., id. de id. . . . .	865,70	3.034,40
A id. de los Caminos de Hierro del Norte de España, por una id. de neumáticos á Irún. . . . .	109,05	
A D. Manuel García, transporte de 2 vagones de carbón. . . . .	30 »	

**Deudores varios.**

A varios, por saldos de sus cuentas. . . . .	1.519,30	
--	----------	--

**Pagarés.**

Importan los devueltos. . . . .	20.500 »	
---------------------------------	----------	--

**Depósitos.**

Importan los devueltos. . . . .	72.289,38	
---------------------------------	-----------	--

**Caja de Ahorros.**

Devolución á sus respectivos vencimientos de varias libretas á voluntad. . . . .	25.032 »	227.495 »
Idem á plazos. . . . .	202.463 »	

**Obligaciones.**

Comisiones. . . . .	2.073,85	
---------------------	----------	--

**Obligaciones amortizadas.**

Importan las devueltas á la par (500 pesetas). . . . .	25.000 »	
--	----------	--

## Pesetas.

**Almacenes.**

A D. Laureano Ortiz de Zárate, saldo factura 31 enero y á cuenta 28 febrero 1914 por efectos de ferretería. . . . .	600 »	
A D. Eleuterio Saornil, factura 30 abril 1914 por efectos de id. . . . .	15 »	
A D. José Polo Romero, factura 24 abril 1914 por 18 sacos de cemento. . . . .	81 »	
A D. Federico Achaques, factura 29 marzo 1914 por 82 sacos de envase. . . . .	41 »	
A Compañía Anglo-Española de Cemento Portland, factura 14 abril 1914 por 10.000 kilos de cemento. . . . .	556,65	
A D. Federico Batres, factura 30 abril 1914 por drogas. . . . .	65,70	
A D. Víctor M. Grab y Cía., pesos 6,08 á 5,45, factura 15 julio 1913 por 2 alcancías, 1 limpia botas y 1 corta hilos. . . . .	37,63	
A nuestros representados The Beldam Tyre, para pago de neumáticos, cámaras y cubiertas para motocicletas. . . . .	10.141,12	
A varios, comisión por venta de artículos Aduanas. . . . .	456,40	
Jornales. . . . .	300,06	
	96,25	
	12.390,81	

*Para Vías férreas.*

A D. Gabriel Montero, saldo factura 31 diciembre 1913 por 165.893 kilos de carbón y á cuenta id. 31 enero 1914 por id. . . . .	7.500 »	
Sres. Alvarez Latorre y Compañía, á cuenta factura 31 marzo 1914 por id. . . . .	7.500 »	
A Sres. Hijos de Victoriano Echavarrri, á cuenta facturas 16 febrero 1912 por 3.450 traviesas y 28 noviembre 1913 por 5.500 id. . . . .	2.000 »	
A D. Patricio López, facturas 1.º y 22 mayo 1914, por torneado de maquinaria. . . . .	326,50	
A Sres. Munar y Guitart, saldo facturas 31 diciembre 1913 y 31 enero 1914 y á cuenta 28 febrero 1914 por material de maquinaria. . . . .	1.250 »	
A D. Silverio Bengochea, saldo facturas 30 noviembre y 31 diciembre 1913 y á cuenta 31 enero 1914 por id. de fundición. . . . .	3.421,50	
A D. Joaquín López, por trabajos de reparación de máquinas y calderas. . . . .	390 »	
A D. Eloy Antuña de Goicoechea, facturas 27 enero y 23 febrero 1914 por 1.704 tornillos. . . . .	161,52	
A Sres. Marshall Oil Company, factura 25 octubre 1913 por 930 kilos de grasa grafitica. . . . .	674,93	
A «La Unión Fabril», factura 21 abril 1914, por grasas. . . . .	1.387,30	
A D. Federico Espinos García, facturas 31 enero y 28 febrero 1914 por 21.024 kilos de valvolina y 2.104 de oleonafita. . . . .	3.618,11	
A Oxígeno Industrial, factura 30 abril 1914 por 96.585 kilos de oxígeno. . . . .	241,46	
A Sres. Klein y Compañía, francos 815,30 á 5,85 por 100, factura 21 enero 1914 por barras de acero. . . . .	863 »	
A Sres. Pradera Hermanos y Compañía, factura 14 abril 1914 por 3.003 tornillos. . . . .	776,94	
A Sres. Carde y Escorialza, á cuenta de dos cajas para coches grandes. . . . .	945 »	
A Societe de Produits Metallurgique, factura 9 febrero 1914 por 100 kilos metal anti-fricción. . . . .	403 »	
A Sres. Geo Bray & C.º Ld., saldo de su factura 30 abril 1914 por 303 mecheros. . . . .	5,52	
A D. Serafín Paúl, factura 22 mayo 1914 por 983 kilos de plomo viejo. . . . .	471,85	
A Sres. F. Farge y Compañía, factura 18 abril 1914 por 500 kilos algodón. . . . .	435 »	
A D. Donato López, á cuenta de nuestro pedido 11.482, por reparación de maquinaria. . . . .	500 »	
	32.871,63	

*Para Fábrica de electricidad.*

A Sres. Himmelbasch Hermanos, francos 1.000 á 5,85 por 100, á cuenta factura 20 abril 1914 por 175 postes de madera. . . . .	1.058,50	
A Unión Eléctrica Madrileña, factura 6 abril 1914 por arreglo y verificación oficial de 16 contadores. . . . .	138,50	
A Sres. Ochandarena Hermanos, facturas 31 marzo y 30 abril 1914 por material eléctrico. . . . .	140,90	
A la Sociedad A. E. G. Thomson Houston Ibérica, S. A., importe factura 22 diciembre 1913, saldo id. 17 febrero, importe 18 y 28 de id. y á cuenta id. 18 marzo 1914 y de nuestro pedido 11.714 por material eléctrico. . . . .	4.908,45	

A Sres. Izquierdo y Garrido, factura 21 mayo 1914 por un poste de celosía para línea eléctrica. . . . .	70 »
A Sres. Siemens Schuckert, S. A., francos 1.402,30 al 5,325 por 100, importe de 1/3 de nuestros pedidos 12.062 y 12.066 por material eléctrico. . . . .	1.477 »

7.793,35

*Para Aguas.*

A D. Enrique de Castro, factura 31 marzo 1914 por reparación de 36 contadores. . .	482 »
A D. Máximo Aguirre, factura 8 mayo 1914 por 12 bocas de riego «Cadet». . . . .	162 »
A Sociedad Anónima Tubos Forjados, factura 27 mayo 1914 por tubos y material para aguas. . . . .	1.505,95

2.149,95

*Para Imprenta.*

A Sres. Hijos de Antonio Prados, factura 1.º mayo 1914 por 1.000 kilos de cartón. .	155 »
A Sucesor de J. Neufville, á cuenta factura 20 noviembre 1913 por material de imprenta. . . . .	250 »
A La Papelera Española, á cuenta factura 11 marzo 1914 por papel. . . . .	1.500 »
A D. José Casamajo Llorens, factura 23 febrero 1914 por 56 kilos tinta de imprenta. .	260,75
A D. Richard Gans, á cuenta factura 28 enero 1913 por una máquina tipográfica. . .	500 »

2.665,75

*Para Terrenos.*

A Sres. Sáinz Esquerria y Gómez, factura 18 mayo 1914 por 18,600 kilos cuero engrasado. . . . .	102,30
---	--------

*Para construcciones.*

A D. Pedro Antonio García Fojeda, á cuenta factura 1.º noviembre 1913 por maderas. .	2.619,75
A D. José Jareño, factura 30 abril 1914 por vigas de hierro. . . . .	396,90
A D. Vicente Albertos, factura 2 mayo 1914 por 7 cahices de yeso. . . . .	73,50

3.090,15

*Para Gastos generales.*

A D. Toribio Sáinz, factura 30 abril 1914 por cristales y lunas. . . . .	86,15
A D. G. Pereantón, factura 6 octubre 1913 por cristales. . . . .	102 »
A D. Mariano Merino Manso, factura 5 mayo 1914 por 986 kilos de moyuelo y 3.962 kilos de cebada. . . . .	1.123,43
A D. Remigio Casado, factura 8 mayo 1914 por petróleo, harina y trigo. . . . .	114 »
A D. Jean Chauveau, francos 250 á 5,35 por 100, por objetos para regalos. . . . .	263,90

1.689,48

*Pagos por artículos de almacén.*

A la Sociedad A. E. G. Thomson Houston Ibérica, S. A., francos 5.854,45 á 5,90 por 100, á cuenta contrato 9 octubre 1912 por seis coches y dos equipos eléctricos. . .	6.199,85
A id. id., á cuenta contrato 9 octubre 1912 por id. id. . . . .	3.354,56

9.554,41

*Contribuciones é Impuestos.*

A la Hacienda Pública, contribución industrial del letrado Sr. Torrecilla en segundo trimestre 1914 y territorial en términos de Madrid, Vallecas, Chamartín, Fuencarral y Colmenar en segundo, tercero y cuarto trimestre 1913 y primero y segundo id. 1914	442,74
A D. José López, para pago de contribución territorial en segundo, tercero y cuarto trimestre 1912, año 1913 y primer trimestre 1914 en término de Vallecas. . . . .	612,80
A D. Emeterio C. García, para constitución de depósito en la Dirección General de Obras Públicas, por transformación de la caseta de Móstoles. . . . .	73,55
Al Ayuntamiento de Madrid, impuesto del solar de la estación de Ventas en segundo semestre 1913, sobre carruajes en segundo trimestre 1914 y arbitrio sobre el solar de la calle de Atocha núm. 145. . . .	295,63
Al id. de Canillejas, licencia de construcción de un hotel en la manzana 11, letras	

A y B, por Rafael Gil y reparto gremial de cereales en segundo trimestre 1914. . . .	77,35
Al Juzgado municipal del Distrito de Buenavista, para reintegro del coprador oficial de cartas núm. 48. . . . .	25 »
Efectos timbrados. . . . .	1.214,65

2.741,72

**Fianzas de Empleados.**

Importan las devueltas. . . . .	2.742 »
---------------------------------	---------

**Anticipos á Empleados.**

Importan los concedidos. . . . .	550 »
----------------------------------	-------

**Gastos Judiciales.**

A D. Federico Plana, factura 1.º mayo 1914 por honorarios y suplidos en asuntos notariales. . . . .	11,20
A D. Calixto García Lablanca, factura 28 marzo 1914 por id. id. . . . .	109,90
A D. Eduardo Morales, á cuenta de su minuta por derechos y suplidos en asuntos judiciales. . . . .	5.000 »
A D. Luis de la Peña Hernán, honorarios y suplidos en id. id. . . . .	78,25

5.199,35

**Oficinas de la Compañía.**

A D. Federico Achaques, saldo factura 7 enero, importe presupuesto 10 febrero y facturas 13 marzo 1914 por obras de albañilería. . . . .	1.341,83
A D. José González Cuervo, facturas 21 abril 1914 por id. id. . . . .	204 »
A D. Ricardo Fernández, facturas 25 y 27 abril 1914, por id. de pintura. . . . .	594 »
A D. Luis de la Rubia, facturas 2 y 20 abril 1914 por id. de vidriería. . . . .	109,30
A D. Paulino Duarte, factura 12 mayo 1914 por id. de cerrajería. . . . .	639,50
A D. Mariano Rodríguez Gil, á cuenta construcción de pozos negros. . . . .	199 »
A la Sociedad Anónima Española Koerting, á cuenta contrato 1.º septiembre 1913, por instalación de calefacción en Oficinas. .	500 »

3.590,63

**Accidentes del trabajo.**

A Comisión Local de la Cruz Roja Española, por asistencia facultativa en abril 1914. .	33,35
Jornales. . . . .	124,50

157,85

**Derechos del Fundador.**

Pagado según el artículo 6.º de los Estatutos. . . . .	489,63
--	--------

**Casas.**

A D.ª Elisa Romero, devolución de cantidades cobradas por su cuenta. . . . .	150 »
--	-------

**Intereses y descuentos.**

Gastos de un giro telegráfico á Hugh Riner, de París. .	16,95
---	-------

**Alquileres.**

A D. Bernardo de la Torre Castro, devolución del recibo n.º 28.153. . . . .	4 »
---	-----

**Mobiliario y Enseres.**

A La Nationale Caisse Enregistreuse, á cuenta factura 19 noviembre 1913 por una caja Registradora. . . . .	100 »
--	-------

**Botiquín de la Ciudad Lineal**

A D. Pablo Hartmau, factura 31 enero 1914 por un pulverizador para el botiquín. . . . .	2,10
---	------

**Sociedad de Cultura de la Ciudad Lineal.**

Nuestra entrega de cantidades cobradas por su cuenta. .	205,20
---	--------

**Agrupación Madrileña.**

Nuestra entrega de cantidades cobradas por su cuenta. .	261 »
---	-------

**Don Juan Ron.**

Nuestra entrega por los plazos de terreno según escritura. . . . .	2.000 »
--	---------

**D. José Olmeda**

Nuestra entrega de cantidades cobradas por su cuenta. .	52,50
---	-------

SUMAN LOS PAGOS. . . . . 747.999,71

RESUMEN.—Existencia en 1.º de mayo 1914. . . 355.797,28

Ingresos. . . . . 707.712,32

SUMA. . . . . 1.063.509,60

Pagos. . . . . 747.999,71

Existencia en 1.º de junio 1914. . . . . 315.509,89

Imp. Ciudad Lineal.—Admón. Lagasca, 6, bajo.—Teléfono 1215